

ANÁLISIS ECONÓMICO DEL SECTOR

CONTRATACIÓN DIRECTA

PRESTACIÓN DE SERVICIOS PROFESIONALES PARA BRINDAR APOYO A LA SECRETARÍA JURÍDICA DISTRITAL EN LOS ASUNTOS DE CARÁCTER LEGAL QUE LE SEAN ENCOMENDADOS



I. Introducción

El Distrito Especial, Industrial y Portuario de Barranquilla, acorde con las disposiciones constitucionales y legales vigentes y con el objeto de satisfacer necesidades de interés general, considera necesario y oportuno contratar la prestación de servicios profesionales para brindar apoyo a la Secretaría Jurídica Distrital en los asuntos de carácter legal que así lo ameriten.

Es menester resaltar que dentro del Plan de Desarrollo institucional se encuentra el proyecto “Defensa Judicial del Distrito de Barranquilla (63142)” el cual tiene como finalidad que los intereses de carácter legal del distrito se encuentren representados en debida forma y guardando estrecha relación con algunas funciones y competencias contempladas para la Secretaria Jurídica Distrital dentro del Decreto Acordal 0941 de 2016, tales como:

- Ejercer las funciones jurídicas en lo atinente a representación judicial, extrajudicial, policiva y administrativa, aplicando normas que defiendan los intereses del Distrito en los diferentes procesos judiciales.
- Recopilar, estudiar, conceptuar, revisar, y sistematizar las normas y documentos jurídicos que interesan al Distrito y en particular prevenir al Alcalde respecto de proyectos de acuerdo, ordenanzas, leyes o actos legislativos, y actos administrativos que puedan atentar contra la normatividad vigente, y resolver las consultas jurídicas planteadas por las demás dependencias.
- Diseñar estrategias de organización interna para el manejo eficiente y con celeridad de los procesos de competencia de la Oficina.

Actualmente la Secretaría Jurídica Distrital, en cumplimiento de su misión y de las funciones a su cargo brinda asesoría legal a las distintas secretarías y dependencias de la administración central; atiende entre otros los múltiples requerimientos de los diferentes entes de control con el fin de blindar los procesos y prevenir la comisión de faltas disciplinarias y/o fiscales en el desarrollo de las actividades de la gestión pública, contribuyendo así con el cumplimiento de los principios de la función pública y la legalidad de las actuaciones administrativas.

Con la contratación antes descrita, se pretende obtener los siguientes resultados:

- Dependencias asesoradas en las distintas áreas del derecho Administrativo, por profesionales idóneos y con experiencia en el desarrollo de sus procesos internos.
- Disminución del riesgo de comisión de errores de tipo legal en el desarrollo de los procesos administrativos.
- Disminución de las probabilidades de ser demandados y embargados.
- Procesos sancionatorios desarrollados dentro del marco legal y con respeto a los principios procesales evitando sentencias inhibitorias o prescripción de los mismos.
- Entes de control satisfechos con las respuestas dadas por la administración y con los procesos desarrollados internamente.

La clasificación de los bienes y servicios, objeto del Proceso de Contratación, son los siguientes:

ITEM	Clasificación UNSPSC	Descripción
1	80111600	Servicios de Personal Temporal
2	80120000	Servicios Legales

II. Análisis de Mercado

Fuente: https://www.dane.gov.co/files/investigaciones/boletines/ech/ech/bol_empleo_may_20.pdf (30 de junio de 2020)

Para el mes de mayo de 2020, la tasa de desempleo del total nacional fue 21,4%, lo que significó un aumento de 10,9 puntos porcentuales frente al mismo mes del año pasado (10,5%). La tasa global de participación se ubicó en 55,2%, lo que representó una reducción de 7,9 puntos porcentuales frente a mayo del 2019 (63,1%).

Finalmente, la tasa de ocupación fu 43.4% presentando una disminución de 13,0 puntos porcentuales respecto al mismo mes del 2019 (56,4%).

Gráfico 2. Tasa global de participación, ocupación y desempleo Total nacional Mayo (2011 – 2020)

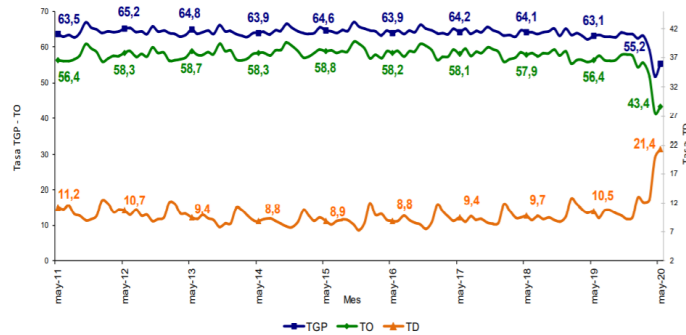

Fuente: DANE, GEIH.

1.2. Total 13 ciudades y áreas metropolitanas

En mayo de 2020, la tasa de desempleo en el total de las 13 ciudades y áreas metropolitanas fue 24,5%, lo que representó un aumento de 13,3 puntos porcentuales frente al mismo mes del año pasado (11,2%). La tasa global de participación se ubicó en 59,6%, lo que significó una reducción de 6,7 puntos porcentuales frente a mayo del 2019 (66,3%). Entre tanto, la tasa de ocupación fue 45,0%, lo que representó una disminución de 13,8 puntos porcentuales respecto al mismo mes del 2019 (58,8%).

Gráfico 3. Tasa global de participación, ocupación y desempleo Total 13 ciudades y áreas metropolitanas Mayo (2011 – 2020)

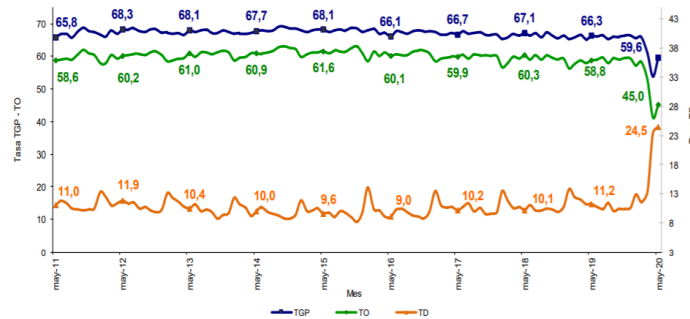

Fuente: DANE, GEIH.

Encuesta Mensual de Servicios (EMS)

Fuente: https://www.dane.gov.co/files/investigaciones/boletines/ems/bol_ems_mayo_20.pdf (12 julio de 2020)

1.1 Variación anual de los ingresos nominales y contribución por tipo de ingresos, según subsector de servicios (mayo 2020 / mayo 2019)

En mayo de 2020, dos de los dieciocho subsectores de servicios presentaron variación positiva en los ingresos totales, en comparación con mayo de 2019.

**Tabla 1. Variación anual de los ingresos y contribución por tipo de ingresos, según subsector de servicios
Mayo 2020^p / mayo 2019**

Sección	División	Descripción	Clasificación CBU Rev. 4 A.C.			
			Variación (%)	Ingresos nominales	Ingresos por servicios	Venta de Mercancías y Otros Ingresos
H	División 52	Almacenamiento y actividades complementarias al transporte	-23,7	-19,8	-0,4	-3,5
H	División 53	Correo y servicios de mensajería	-4,9	-4,0	0,0	-0,9
I	División 56	Restaurantes, catering y bares	-55,6	-54,3	-0,8	-0,5
J	División 58	Actividades de edición	-46,5	-36,9	-2,8	-6,8
J	División 59, excepto Clase 5920	Producción de películas cinematográficas y programas de televisión	-93,1	-61,1	-30,3	-1,6
J	División 60 y Clase 6391	Actividades de programación y transmisión, agencias de noticias	-39,5	-40,6	0,0	1,1
J	División 61	Telecomunicaciones	-6,6	-3,0	-3,4	-0,1
J	División 62, División 63, excepto Clase 6391	Desarrollo de sistemas informáticos y procesamiento de datos	0,3	1,1	-0,5	-0,3
LN	Sección L, División 68	Inmobiliarias, alquiler de maquinaria y equipo	-23,9	-21,5	-2,1	-0,3
M	Sección N, Divisiones 7710, 7729 y 7730	Actividades profesionales científicas y técnicas	-24,3	-24,1	-0,2	0,1
M	Divisiones 69, 70, 71, 72, Clase 7320, División 74	Publicidad	-37,4	-36,8	-0,4	-0,2
N	Clase 7310	Actividades de empleo, seguridad e investigación privada, servicios a edificios	-15,6	-15,5	-0,1	0,0
N	Divisiones 78, 80 y 81, excepto Clase 8130	Actividades de centros de llamadas (Call center)	11,9	12,0	0,0	-0,1
N	Clase 8220	Actividades administrativas y de apoyo de oficina y otras actividades, excepto call center	-27,8	-26,4	0,3	-1,7
P	Grupo 854	Educación superior privada	-11,8	-10,5	-0,3	-1,0
Q	Clase 8610	Salud humana privada con internación	-26,8	-26,9	0,2	-0,1
Q	División 86 excepto Clase 8610	Salud humana privada sin internación	-26,5	-25,8	-0,6	0,0
S	Divisiones 90, 92, 93, 95 y 96	Otros servicios de entretenimiento y otros servicios	-55,2	-50,8	-1,3	-3,1

Fuente: DANE – EMS

^p Cifra provisional

(PP) Puntos porcentuales

Nota: por aproximación decimal, se puede presentar diferencia en la suma de las contribuciones frente a la variación total.

En mayo de 2020, dos de los dieciocho subsectores de servicios presentaron variación positiva en el personal ocupado total, en comparación con mayo de 2019.¹

**Tabla 2. Variación anual del personal ocupado total y contribución por categoría de contratación, según subsector de servicios
Mayo 2020^p / mayo 2019**

Sección	División	Descripción	Clasificación CBU Rev. 4 A.C.				
			Variación (%)	Personal ocupado total ^{**}	Permanente	Temporal directo	Agencias
H	División 52	Almacenamiento y actividades complementarias al transporte	-7,4	-3,3	-2,6	-1,5	..
H	División 53	Correo y servicios de mensajería	-5,4	-3,8	0,8	-2,4	..
I	División 56	Restaurantes, catering y bares	-11,9	-3,0	-5,3	-3,8	..
J	División 58	Actividades de edición	-7,5	-6,2	-1,5	-0,8	..
J	División 59, excepto Clase 5920	Producción de películas cinematográficas y programas de televisión	-25,7	-5,5	-9,8	-10,3	..
J	División 60 y Clase 6391	Actividades de programación y transmisión, agencias de noticias	-5,3	-1,5	-1,6	-2,2	..
J	División 61	Telecomunicaciones	-7,7	-3,0	1,8	-6,5	..
J	División 62, División 63, excepto Clase 6391	Desarrollo de sistemas informáticos y procesamiento de datos	3,5	6,0	-2,8	0,3	..
LN	Sección L, División 68	Inmobiliarias, alquiler de maquinaria y equipo	-5,1	-0,7	-3,0	-1,4	..
M	Sección N, Divisiones 7710, 7729 y 7730	Actividades profesionales científicas y técnicas	-6,7	-2,9	-6,1	-0,7	..
M	Divisiones 69, 70, 71, 72, Clase 7320, División 74	Publicidad	-13,9	-0,5	-11,1	-1,9	..
N	Clase 7310	Actividades de empleo, seguridad e investigación privada, servicios a edificios	-13,7	-2,0	-1,4	-0,3	-10,0
N	Divisiones 78, 80 y 81, excepto Clase 8130	Actividades de centros de llamadas (Call center)	10,5	8,9	1,9	-0,3	..
N	Clase 8220	Actividades administrativas y de apoyo de oficina y otras actividades, excepto call center	-19,8	-8,9	-6,9	-4,0	..
P	Grupo 854	Educación superior privada	-13,7	-0,5	-2,6	0,1	-0,7
Q	Clase 8610	Salud humana privada con internación	-1,1	-0,9	0,1	-0,3	..
Q	División 86 excepto Clase 8610	Salud humana privada sin internación	-6,1	-2,2	-2,2	-1,7	..
S	Divisiones 90, 92, 93, 95 y 96	Otros servicios de entretenimiento y otros servicios	-12,9	1,7	-7,5	-3,7	..

Fuente: DANE – EMS

^p Cifra provisional

(PP) Puntos porcentuales

^{*} Incluye personal permanente, personal temporal directo y personal temporal contratado a través de agencias de suministro de personal.

^{**} Personal en misión aplica para la sección N, divisiones 78, 80 y 81, excepto Clase 8130.

^{***} Personal hora cátedra aplica para la sección P - grupo 854

Nota: por aproximación decimal, se puede presentar diferencia en la suma de las contribuciones frente a la variación total.

III. Técnico

Para la consecución del objeto contractual: **PRESTACIÓN DE SERVICIOS PROFESIONALES PARA BRINDAR APOYO A LA SECRETARÍA JURÍDICA DISTRITAL EN LOS ASUNTOS DE CARÁCTER LEGAL QUE LE SEAN ENCOMENDADOS**, y teniendo en cuenta que en la planta de personal no existe recurso humano suficiente para atender las actividades descritas, se hace necesario fortalecer la estructura de la Secretaría Jurídica Distrital, por cuanto representa un eje fundamental en el funcionamiento de la administración Distrital mediante la contratación directa, de un profesional del derecho que apoye el desarrollo de las actividades de naturaleza jurídica que se

¹ https://www.dane.gov.co/files/investigaciones/boletines/ems/bol_ems_mayo_20.pdf



desarrollan al interior de la misma. De esta manera cumplir a cabalidad con los requerimientos de tipo jurídico legal que realicen los entes de control, las distintas dependencias y la comunidad en general, disminuyendo el riesgo de fallas de carácter administrativo que puedan desencadenar incluso en procesos contenciosos en contra del Distrito de Barranquilla.

Con fundamento en lo anterior, la Secretaría Jurídica Distrital requiere contratar a través de un contrato de prestación de servicios, un **ABOGADO TITULADO** con experiencia relacionada mínima de sesenta (60) meses con el objeto a contratar, a fin de brindar apoyo a la Secretaría Jurídica Distrital en el desarrollo de actividades requeridas para el logro de los objetivos de la misma.

Con ocasión de la contratación, las actividades que deben ser ejecutadas y que determinan el alcance del contrato a suscribirse son las siguientes:

- Atender oportuna y eficientemente las solicitudes realizadas por el Secretario Jurídico o la persona que este delegue para tal fin.
- Emitir conceptos verbales o escritos, según corresponda, sobre los asuntos que le sean consultados.
- Brindar asesoría personalizada a Secretarios de Despacho, Gerentes y Jefes de Oficina de la administración central en los asuntos que le sean encomendados.
- Recibir los documentos requeridos para el desarrollo de la asesoría y regresarlos oportunamente para que sean debidamente archivados.

Aunado a lo anterior, el contratista deberá desarrollar todas aquellas actividades administrativas, de consulta, de verificación, seguimiento, requeridas para dar solución a las consultas internas que se realicen, o para elaborar las actuaciones legales que se le asignen

Obligaciones Generales

- Asumir los gastos y riesgos que implica el desarrollo del contrato bajo su propia responsabilidad.
- Prestar los servicios en los términos y condiciones establecidas y formuladas en la propuesta.
- Desarrollar el contrato en los términos y condiciones establecidas.
- Realizar seguimiento y control de los asuntos y actividades que le sean asignadas.
- Cumplir con el pago de aportes a la seguridad social (salud, pensión y riesgos laborales) y parafiscales en caso
- Cumplir de buena fe el objeto contractual.
- Asistir puntualmente a las reuniones convocadas.
- Cumplir con las demás obligaciones que se deriven de la esencia o naturaleza del Contrato, y las demás específicas que seguidamente se relacionen en el presente estudio.
- Constituir las pólizas solicitadas en los estudios previos en el plazo máximo de cinco (05) días hábiles siguientes a la suscripción del documento contractual so pena que se ejecuten las multas y sanciones estipuladas en el contrato y/o cláusula penal conforme a lo establecido en el Decreto No. 0513 de agosto 4 de 2014.
- Efectuar el cargue de los documentos precontractuales a su cargo en la plataforma SECOP II.

Obligaciones Específicas

- Asistir puntualmente a las reuniones que se convoque.
- Atender oportuna y eficientemente las solicitudes realizadas por el Secretario Jurídico o la persona que este delegue para tal fin.
- Emitir conceptos verbales o escritos, según corresponda, sobre los asuntos que le sean consultados.
- Apoyar legalmente a Jefes de Oficina o Secretarios de Despacho en los asuntos que le sean encomendados.
- Recibir los documentos requeridos para el desarrollo de la actividad legal encomendada y regresarlos oportunamente para que sean debidamente archivados.



- Guardar absoluta reserva sobre los asuntos que le sean consultados.
- Presentar mensualmente informe detallado de gestión de actividades para el debido control de la supervisión del mismo que aplique, en los términos y porcentajes legalmente establecidos.

IV. Análisis Económico

El valor estimado de los contratos **NOVENTA MILLONES DE PESOS M/L (\$90.000.000) IVA INCLUIDO** y todos los tributos que se generen con ocasión a la celebración, ejecución y liquidación del contrato.

El futuro contrato tendrá un plazo de ejecución hasta el 31 de diciembre de 2020, contados a partir del cumplimiento de los requisitos legales de perfeccionamiento y ejecución, una vez se cumplan los requisitos de perfeccionamiento y ejecución dispuestos en el artículo 41 de la Ley 80 de 1993.

La modalidad implantada para el presente proceso es el de contratación directa, conforme a lo señalado en el Decreto 1082 de 2015 artículo 2.2.1.2.1.4.9., SUBSECCIÓN 4.

Contratos de prestación de servicios profesionales y de apoyo a la gestión, o para la ejecución de trabajos artísticos que solo pueden encomendarse a determinadas personas naturales.

Las Entidades Estatales pueden contratar bajo la modalidad de contratación directa la prestación de servicios profesionales y de apoyo a la gestión con la persona natural o jurídica que esté en capacidad de ejecutar el objeto del contrato, siempre y cuando la Entidad Estatal verifique la idoneidad o experiencia requerida y relacionada con el área de que se trate. En este caso, no es necesario que la Entidad Estatal haya obtenido previamente varias ofertas, de lo cual el ordenador del gasto debe dejar constancia escrita.

Los servicios profesionales y de apoyo a la gestión corresponden a aquellos de naturaleza intelectual diferentes a los de consultoría que se derivan del cumplimiento de las funciones de la Entidad Estatal, así como los relacionados con actividades operativas, logísticas, o asistenciales.

Para constancia se firma el 15 de julio de 2020.

Código asignado: 4936

Consecutivo: 45-002

CLAUDIA MARCELA MARTÍNEZ B.

Asesora Externa

Secretaría General del Distrito

IVON LARA DE LA CRUZ

Asesora Externa

Secretaría General del Distrito