

ANÁLISIS ECONÓMICO DEL SECTOR

CONTRATACIÓN DIRECTA

PRESTACIÓN DE SERVICIO DE APOYO A LA GESTIÓN QUE BRINDE SOPORTE AL FUNCIONAMIENTO Y EJECUCION DE LOS DIFERENTES PROYECTOS MISIONALES DE LA SECRETARÍA DISTRITAL DE EDUCACIÓN DE BARRANQUILLA.



I. Introducción

La Constitución Nacional en su artículo 67 señala: “La Educación es un derecho de la persona y un servicio público que tiene una función social; con ella se busca el acceso al conocimiento, a la ciencia, a la técnica, y a los demás bienes y valores de la cultura. La educación formará al colombiano en el respeto a los derechos humanos, a la paz y a la democracia; y en la práctica del trabajo y la recreación, para el mejoramiento cultural, científico, tecnológico y para la protección del ambiente. Corresponde al Estado regular y ejercer la suprema inspección y vigilancia de la educación con el fin de velar por su calidad, por el cumplimiento de sus fines y por la mejor formación moral, intelectual y física de los educandos; garantizar el adecuado cubrimiento del servicio y asegurar a los menores las condiciones necesarias para su acceso y permanencia en el sistema educativo”.

El Distrito de Barranquilla aborda la Política Educación De Primera, a través de la cual se pretende lograr una educación integral que cubra la formación del individuo desde su primera infancia hasta su educación superior, brindando a los estudiantes las herramientas necesarias para desenvolverse adecuadamente en su vida personal y profesional, como actor productivo de la sociedad.

En ese sentido, la Secretaría Distrital de Educación debe asumir la responsabilidad en el fortalecimiento de la prestación del servicio educativo en el Distrito de Barranquilla, bajo los preceptos de calidad, pertinencia, equidad y eficiencia; liderando procesos participativos e incluyentes que contribuyan a la formación de un ser humano integral, motor del desarrollo social y económico de la ciudad, y dada la particularidad, diversidad y complejidad de la normatividad en materia educativa que procuran por la eficiencia, calidad, pertinencia y equidad de las acciones de las autoridades administrativas en materia de educación y de los requerimientos efectuados por la comunidad educativa, autoridades judiciales y administrativas relacionadas con la normal prestación del servicio público y materialización del derecho fundamental de educación, se hace necesario que la Secretaría de Educación cuente con personal de apoyo en diferentes áreas que le permita cumplir con el desarrollo de todas las tareas antes esbozadas en estricta observancia de las normas vigentes legales y de ese modo garantizar la eficiencia en el servicio público de Educación en el Distrito de Barranquilla.

Así las cosas, y toda vez que en la planta de personal de la Secretaría Distrital de Educación, no existe el personal suficiente para la ejecución de diversas



actividades de apoyo, se requiere la contratación de personas naturales que brinden soporte al desarrollo de la labor de la Secretaría Distrital de Educación de Barranquilla en el camino de la optimización de los procesos y procedimientos educativos que se surten al interior de las diferentes oficinas, a en los diferentes eventos internos y externos de la misma

ÍTEM	Clasificación UNSPSC	Clase
1	80111600	Servicio Personal Temporal

II. Análisis de Mercado

Para el mes de mayo de 2020, la tasa de desempleo del total nacional fue 21,4%, lo que significó un aumento de 10,9 puntos porcentuales frente al mismo mes del año pasado (10,5%). La tasa global de participación se ubicó en 55,2%, lo que representó una reducción de 7,9 puntos porcentuales frente a mayo del 2019 (63,1%). Finalmente, la tasa de ocupación fue 43,4%, presentando una disminución de 13,0 puntos porcentuales respecto al mismo mes del 2019 (56,4%).

Gráfico 2. Tasa global de participación, ocupación y desempleo
Total nacional
Mayo (2011 – 2020)

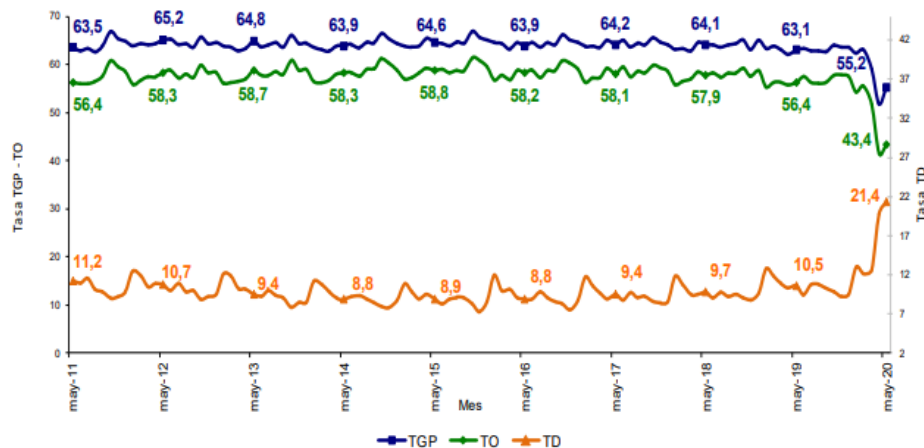

Fuente: DANE, GEIH.

En mayo de 2020, la tasa de desempleo en el total de las 13 ciudades y áreas metropolitanas fue 24,5%, lo que representó un aumento de 13,3 puntos porcentuales frente al mismo mes del año pasado (11,2%). La tasa global de

participación se ubicó en 59,6%, lo que significó una reducción de 6,7 puntos porcentuales frente a mayo del 2019 (66,3%). Entre tanto, la tasa de ocupación fue 45,0%, lo que representó una disminución de 13,8 puntos porcentuales respecto al mismo mes del 2019 (58,8%).¹

Gráfico 3. Tasa global de participación, ocupación y desempleo
Total 13 ciudades y áreas metropolitanas
Mayo (2011 – 2020)

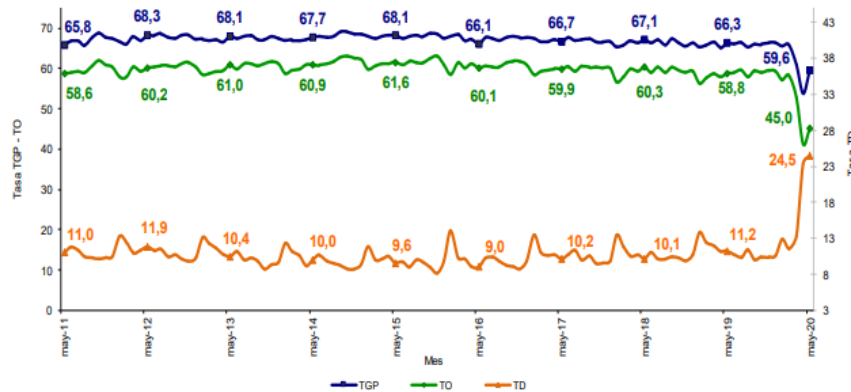

Fuente: DANE, GEIH.

En abril de 2020, tres de los dieciocho subsectores de servicios presentaron variación positiva en el personal ocupado total, en comparación con abril de 2019.

¹ https://www.dane.gov.co/files/investigaciones/boletines/ech/ech/bol_empleo_may_20.pdf

Tabla 2. Variación anual del personal ocupado total y contribución por categoría de contratación, según subsector de servicios Abril 2020^p / abril 2019

Sección	División	Descripción	Personal ocupado total ^a		Contribución (PP)		Misión ^{**} Hora cátedra ^{***}
			Variación (%)	Permanente	Temporal directo	Agencias	
H	División 52	Almacenamiento y actividades complementarias al transporte	-9,4	-2,5	-2,0	-5,0	--
H	División 53	Correo y servicios de mensajería	-3,3	-3,9	4,0	-3,4	--
I	División 56	Restaurantes, catering y bares	-7,6	-0,2	-3,9	-3,6	--
J	División 58	Actividades de edición	-8,2	-5,5	-2,2	-0,5	--
J	División 59, excepto Clase 5920	Producción de películas cinematográficas y programas de televisión	-24,4	-4,9	-8,4	-11,1	--
J	División 60 y Clase 6391	Actividades de programación y transmisión, agencias de noticias	-5,4	-1,5	-1,3	-2,6	--
J	División 61	Telecomunicaciones	-4,5	-1,7	2,0	-4,8	--
J	División 62, División 63, excepto Clase 6392	Desarrollo de sistemas informáticos y procesamiento de datos	4,7	6,1	-2,0	0,6	--
LN	Sección L, División 68	Inmobiliarias, alquiler de maquinaria y equipo	-2,0	1,4	-2,2	-1,1	--
M	Sección N, Divisiones 7720, 7729 y 7730, Divisiones 69, 70, 71, 72, Clase 7320, División 74	Actividades profesionales científicas y técnicas	-8,8	-2,7	-5,5	-0,6	--
M	Clase 7310	Publicidad	-17,1	0,4	-15,2	-2,3	--
N	Divisiones 78, 80 y 81, excepto Clase 8130	Actividades de empleo, seguridad e investigación privada, servicios a edificios	-12,0	-1,6	-1,8	-0,2	-8,5
N	Clase 8220	Actividades de centros de llamadas (Call center)	11,5	10,9	2,6	-0,1	--
N	División 82 excepto Clase 8220	Actividades administrativas y de apoyo de oficina y otras actividades, excepto call center	-16,2	-7,6	-5,8	-2,7	--
P	Grupo 854	Educación superior privada	-3,4	-0,5	-2,1	-0,1	-0,7
Q	Clase 8610	Salud humana privada con internación	0,1	-0,3	0,1	0,3	--
Q	División 86 excepto Clase 8610	Salud humana privada sin internación	-5,5	-0,5	-2,3	-2,7	--
S	Divisiones 90, 92, 93, 95 y 96	Otros servicios de entretenimiento y otros servicios	-8,2	0,3	-5,9	-2,6	--

Fuente: DANE – EMS

^p Cifra provisional

(PP) Puntos porcentuales

^a Incluye personal permanente, personal temporal directo y personal temporal contratado a través de agencias de suministro de personal.

^{**} Personal en misión aplica para la sección N, divisiones 78, 80 y 81, excepto Clase 8130.

^{***} Personal hora cátedra aplica para la sección P - grupo 854 .

Nota: por aproximación decimal, se puede presentar diferencia en la suma de las contribuciones frente a la variación total.

En abril de 2020, siete de los dieciocho subsectores de servicios presentaron variación positiva en los salarios, en comparación con abril de 2019.²

² https://www.dane.gov.co/files/investigaciones/boletines/ems/bol_ems_abril_20.pdf



Tabla 3. Variación anual de los salarios y contribución por categoría de contratación, según subsector de servicios Abril 2020^p / abril 2019

Sección	División	Descripción	Clasificación CIBU Rev. 4 A.C.			Misión** Hora cátedra***
			Personal ocupado sin agencias ^a	Permanente	Temporal directo	
			Variación (%)	Contribución (PP)		
H	División 52	Almacenamiento y actividades complementarias al transporte	-4,9	-3,7	-1,2	--
H	División 53	Correo y servicios de mensajería	-16,3	-12,5	-3,7	--
I	División 56	Restaurantes, catering y bares	-28,8	-17,9	-10,9	--
J	División 58	Actividades de edición	-0,7	1,4	-2,2	--
J	División 59, excepto Clase 5920	Producción de películas cinematográficas y programas de televisión	-56,1	-39,8	-16,3	--
J	División 60 y Clase 6391	Actividades de programación y transmisión, agencias de noticias	-5,3	-5,2	-0,1	--
J	División 61	Telecomunicaciones	2,6	-1,6	4,2	--
J	División 62, División 63, excepto Clase 6391	Desarrollo de sistemas informáticos y procesamiento de datos	8,7	10,4	-1,7	--
LN	Sección L, División 68	Imobiliarias, alquiler de maquinaria y equipo	-7,0	-4,6	-2,4	--
M	Divisiones 69, 70, 71, 72, Clase 7320, División 74	Actividades profesionales científicas y técnicas	2,5	4,3	-1,8	--
M	Clase 7310	Publicidad	4,0	6,0	-2,0	--
N	Divisiones 78, 80 y 81, excepto Clase 8130	Actividades de empleo, seguridad e investigación privada, servicios a edificios	-0,5	0,6	4,4	-5,5
N	Clase 8220	Actividades de centros de llamadas (Call center)	4,7	7,6	-2,9	--
N	División 82 excepto Clase 8220	Actividades administrativas y de apoyo de oficina y otras actividades, excepto call center	-1,4	1,8	-3,2	--
P	Grupo 854	Educación superior privada	1,7	0,9	1,5	-0,7
Q	Clase 8610	Salud humana privada con internación	2,1	1,1	1,1	--
Q	División 86 excepto Clase 8610	Salud humana privada sin internación	-4,6	-3,6	-1,1	--
S	Divisiones 90, 92, 93, 95 y 96	Otros servicios de entretenimiento y otros servicios	-20,9	-12,1	-8,8	--

Fuente: DANE – EMS

^p Cifra provisional

(PP) Puntos porcentuales

* Incluye personal permanente y personal temporal directo.

** Personal en misión aplica para la sección N, divisiones 78, 80 y 81, excepto Clase 8130.

*** Personal Hora Cátedra aplica para la sección P - grupo 854.

Nota: por aproximación decimal, se puede presentar diferencia en la suma de las contribuciones frente a la variación total.

III. Técnico

El objeto para la presente contratación es **“PRESTACIÓN DE SERVICIO DE APOYO A LA GESTIÓN QUE BRINDE SOPORTE AL FUNCIONAMIENTO Y EJECUCION DE LOS DIFERENTES PROYECTOS MISIONALES DE LA SECRETARÍA DISTRITAL DE EDUCACIÓN DE BARRANQUILLA.”**.

Lo anteriormente expuesto, justifica la necesidad de contratar un grupo de personas naturales para la consecución del objeto contractual.



A continuación, se detalla el perfil, experiencia, las obligaciones específicas y el valor del contrato:

PERFIL/EXPERIENCIA	OBLIGACIONES ESPECIFICAS	VALOR DEL CONTRATO
<p>Acreditar título Bachiller con Estudios superiores (II SEM) en Administración de Empresas; experiencia laboral mínima de seis (6) meses.</p>	<ul style="list-style-type: none"> • Acompañar la proyección de los diversos documentos que le sean confiados. • Realizar actividades necesarias y conexas de tipo operativo que sean requeridas para la ejecución del contrato. • Las demás que sean asignadas por la Secretaría Distrital de Educación en cumplimiento del objeto contractual. 	\$10.000.000
<p>Acreditar título Bachiller con Estudios superiores (V SEM) en Administración de Empresas; experiencia laboral mínima de diez (10) meses.</p>	<ul style="list-style-type: none"> • Atender los tramites y procedimientos administrativos requeridos por la dependencia, para el desarrollo de las actividades asignadas • Realizar actividades necesarias y conexas de tipo operativo que sean requeridas para la ejecución del contrato. • Las demás que sean asignadas por la Secretaría Distrital de Educación en cumplimiento del objeto contractual. 	\$12.500.000
<p>Acreditar título Bachiller con Estudios superiores (IX SEM) en Licenciatura en Educación; experiencia laboral mínima de Dieciocho (18) meses.</p>	<ul style="list-style-type: none"> • Atender los tramites y procedimientos administrativos requeridos por la dependencia, para el desarrollo de las actividades asignadas • Acompañar la revisión y/o proyección de los diversos documentos que le sean confiados. • Realizar actividades necesarias y conexas de tipo operativo que sean requeridas para la ejecución del contrato. • Las demás que sean asignadas por la Secretaría Distrital de Educación en cumplimiento del objeto contractual. 	\$17.500.000
<p>Acreditar título Bachiller con Estudios superiores (IX SEM) en Derecho; experiencia laboral mínima de Dieciocho (18) meses.</p>	<ul style="list-style-type: none"> • Atender los tramites y procedimientos Jurídico-Administrativos requeridos por la dependencia, para el desarrollo de las actividades asignadas • Acompañar la revisión y/o proyección de los diversos documentos de carácter jurídico que le sean confiados. • Realizar actividades necesarias y conexas de tipo operativo que sean requeridas para la ejecución del contrato. • Las demás que sean asignadas por la Secretaría Distrital de Educación en cumplimiento del objeto contractual. 	\$17.500.00

Las obligaciones generales de los contratistas son:



1. Efectuar el cargue de los documentos precontractuales a su cargo, en la plataforma SECOP II.
2. Asumir los gastos y riesgos que implica el desarrollo del contrato bajo su propia responsabilidad.
3. Prestar los servicios en los términos y condiciones establecidas y formuladas en la propuesta.
4. Realizar seguimiento y control de los asuntos y actividades que le sean asignadas.
5. Presentar mensualmente informe detallado de gestión de actividades.
6. Cumplir con el pago al sistema de seguridad social.
7. Cumplir de buena fe el objeto contractual.
8. Asistir puntualmente a las reuniones convocadas.
9. Guardar la debida confidencialidad y reserva sobre la información y documentos que conozca durante la ejecución del contrato, aun después de su terminación y cualquiera sea la causa de esta, en consecuencia, la información que conozca con ocasión de la ejecución del contrato no podrá divulgarla ni usarla en su propio beneficio o en el de un tercero
10. Cumplir con las demás obligaciones que se deriven de la esencia o naturaleza del Contrato, y las demás específicas que seguidamente se relacionen en el presente estudio.

IV. Análisis Económico

El valor estimado del total de la contratación que resulta del estudio previo corresponde a la suma de CINCUENTA Y SIETE MILLONES QUINIENTOS MIL PESOS M/L (\$57.500.000), incluidos todos los tributos que se generen con ocasión a la celebración, ejecución y liquidación del contrato. Los futuros contratos tendrán un plazo de ejecución hasta el 31 de diciembre de 2020, contados a partir del cumplimiento de los requisitos legales de perfeccionamiento y ejecución dispuestos en el artículo 41 de la ley 80 de 1993.

La modalidad implantada para el presente proceso es el de contratación directa, conforme a lo señalado en el Decreto 1082 de 2015 artículo 2.2.1.2.1.4.9., SUBSECCIÓN 4.

Contratos de prestación de servicios profesionales y de apoyo a la gestión, o para la ejecución de trabajos artísticos que solo pueden encomendarse a determinadas personas naturales.

Las Entidades Estatales pueden contratar bajo la modalidad de contratación directa la prestación de servicios profesionales y de apoyo a la gestión con la persona natural o jurídica que esté en capacidad de ejecutar el objeto del contrato, siempre y cuando la Entidad Estatal verifique la idoneidad o experiencia requerida y relacionada con el área de que se trate. En este caso, no es necesario que la



Entidad Estatal haya obtenido previamente varias ofertas, de lo cual el ordenador del gasto debe dejar constancia escrita.

Los servicios profesionales y de apoyo a la gestión corresponden a aquellos de naturaleza intelectual diferentes a los de consultoría que se derivan del cumplimiento de las funciones de la Entidad Estatal, así como los relacionados con actividades operativas, logísticas, o asistenciales.

Para constancia se firma el 17 de julio de 2020.

Código asignado: 4944

Consecutivo: 05-061

ORLANDO M. HERNÁNDEZ ARIZA
Asesor Externo
Secretaría General del Distrito

IVON LARA DE LA CRUZ
Asesora Externa
Secretaría General del Distrito