

ANÁLISIS ECONÓMICO DEL SECTOR

CONTRATACIÓN DIRECTA

“PRESTACIÓN DE SERVICIOS DE APOYO A LA GESTION PARA BRINDAR ACOMPAÑAMIENTO EN LAS ACTIVIDADES TENDIENTES A LA EJECUCIÓN DE LAS ESTRATEGIAS COMUNICACIONALES QUE SURJAN DE LOS PROGRAMAS Y PROYECTOS DE SEGURIDAD Y CONVIVENCIA CIUDADANA EN EL DISTRITO DE BARRANQUILLA.”

I. INTRODUCCION

Que de conformidad con lo señalado en los numerales 7 y 12 del artículo 25 de la Ley 80 de 1993, en concordancia con el Decreto 1082 de 2015, en su artículo 2.2.1.1.2.1.1 y demás normas conexas las Entidades estatales están obligadas a llevar a cabo estudios y documentos previos para comprobar la necesidad de contratar servicios, obra o labor.

Por su parte la Constitución Política de Colombia en el artículo 2 de señala que: (...) Son fines esenciales del Estado: servir a la comunidad, promover la prosperidad general y garantizar la efectividad de los principios, derechos y deberes consagrados en la Constitución; facilitar la participación de todos en las decisiones que los afectan y en la vida económica, política, administrativa y cultural de la Nación; defender la independencia nacional, mantener la integridad territorial y asegurar la convivencia pacífica y la vigencia de un orden justo (...)

Así mismo el artículo 209 de la Constitución Política de Colombia, dispone que la (...) función administrativa está al servicio de los intereses generales y se desarrolla con fundamento en los principios de igualdad, moralidad, eficacia, economía, celeridad, imparcialidad y publicidad (...)

Que en virtud del artículo 315 de la Constitución Política de Colombia, numeral 3 en concordancia con el artículo 91 de la Ley 136 de 1994, modificada por el art 29 de la Ley 1551 de 2012, literal d) numeral 1; al alcalde le corresponde dirigir la acción administrativa del municipio; asegurar el cumplimiento de las funciones y la prestación de los servicios a su cargo.

El Distrito Especial, Industrial y Portuario de Barranquilla, erigido a través del ACTO LEGISLATIVO 01 DEL 27 DE AGOSTO DE 1993, es una entidad territorial cuya meta es asegurar el acceso equitativo a los servicios públicos, salvaguardar la seguridad y convivencia ciudadana y liderar la ejecución de proyectos orientados al desarrollo social y económico de sus habitantes.

Que, la Ley 1617 de 2013, “Por la cual se expide el Régimen para los Distritos Especiales.” Dota a los Distritos de las facultades, instrumentos y recursos que les permitan cumplir las funciones y prestar los servicios a su cargo, así como promover el desarrollo integral de su territorio para contribuir al mejoramiento de la calidad de vida de sus habitantes, a partir del aprovechamiento de sus recursos y ventajas derivadas de las características, condiciones y circunstancias especiales que estos presentan.

Mediante Decreto 380 de 29 de octubre de 2018, se crea y organiza el sistema de seguridad ciudadana y justicia del Distrito Especial, Industrial y Portuario de Barranquilla.

Ley 418 de 1997, dispuso la creación del Fondo Nacional de Seguridad y Convivencia Ciudadana con el mismo carácter, destinación, naturaleza jurídica y presupuestal que los Fondos de Seguridad.

El artículo 122 de la ley 418 de 1997 modificada por el artículo 7 de la Ley 1421 de 2010 dispone:

“Créase el Fondo Nacional de Seguridad y Convivencia Ciudadana, que funcionará como una cuenta especial, sin personería jurídica, administrada por el Ministerio del Interior, como un sistema separado de cuenta y tendrá por objeto garantizar la seguridad, convivencia ciudadana y todas aquellas acciones tendientes a fortalecer la gobernabilidad y el fortalecimiento territorial. Los recursos que recaude la Nación por concepto de la contribución especial consagrada en el artículo 6o de la Ley 1106 de 2006, deberá invertirse por el Fondo Nacional de Seguridad y Convivencia Ciudadana, en la realización de gastos destinados a propiciar la seguridad, y la convivencia ciudadana, para garantizar la preservación del orden público.

(...)

Los recursos que recauden las entidades territoriales por este mismo concepto deben invertirse por el Fondo-Cuenta Territorial, en dotación, material de guerra, reconstrucción de cuarteles y otras instalaciones, compra de equipo de comunicación, compra de terrenos, montaje y operación de redes de inteligencia, recompensas a personas que colaboren con la justicia y seguridad de las mismas; servicios personales, dotación y raciones, nuevos agentes y soldados, mientras se inicia la siguiente vigencia o en la realización de gastos destinados a generar un ambiente que propicie la seguridad y la convivencia ciudadana, para garantizar la preservación del orden público.

De conformidad con lo anterior, mediante Acuerdo No. 0001 del 31 de enero de 2011, el artículo 1 señala: (...) Créase en el Distrito de Barranquilla el Fondo Cuenta con destino a la Seguridad y Convivencia Ciudadana, el cual será Administrado como una cuenta especial sin personería jurídica, con un sistema separado de cuentas, cuyo objetivo es realizar gastos destinados a propiciar la Seguridad Ciudadana y la preservación del orden público, de conformidad con lo establecido en la Ley 1421 del 21 de Diciembre de 2010. (...)

“ARTICULO SEGUNDO: El Fondo Cuenta con destino a la Seguridad y Convivencia Ciudadana será administrado por el Señor Alcalde Distrital quien puede delegar esta responsabilidad en un Secretario de Despacho.”

De conformidad con el artículo 41 Decreto Acordal No. 0801 de 2020 (07 de diciembre de 2020), Artículo 35, corresponde a la Oficina para la Seguridad y Convivencia Ciudadana, entre otras, las siguientes funciones: Función Primaria: Generar estrategias de prevención del delito, la violencia y mejoramiento de la percepción de seguridad y convivencia. Esta, señala las siguientes acciones secundarias:

- Formulación de Programas y proyectos de convivencia y prevención de la violencia y la delincuencia en poblaciones y territorios priorizados.
- Implementación de la medida de prevención, protección y sanción de los ciudadanos contraventores del Código de Policía.
- Promoción de la sana convivencia, cultura ciudadana y de la legalidad, dirigido a cambio de comportamientos y percepción de la seguridad y la convivencia.
- Ejecutar las políticas y acciones encaminadas a mejorar el clima de convivencia ciudadana, en cada una de las localidades y barrios del distrito
- Generar acciones de intervención social que desencadenen cambio de actitudes, aptitudes e

imaginarios y de reconstrucción de tejidos sociales en torno al fútbol y a la convivencia al interior y fuera de los escenarios deportivos.

El PLAN DE DESARROLLO TERRITORIAL BARRANQUILLA A OTRO NIVEL 2024-2027 como instrumento fundamental para asegurar que la función administrativa se desarrolle con base en los principios definidos en el artículo 2 y 209 de la Constitución Política, de economía, eficacia y celeridad, establece las políticas, objetivos, programas y proyectos a adelantar bajo las directrices del Plan Nacional de Desarrollo. De acuerdo con lo señalado en el artículo 4 se establece una serie de Líneas estratégicas las cuales se encuentra CIUDAD SEGURA Y SOLIDARIA mediante el componente a) “Mas seguridad y convivencia ciudadana”. La línea estratégica “Ciudad segura y solidaria” pretende crear entornos urbanos que garantice la seguridad de los barranquilleros donde no es solo un tema de infraestructura física sino también se construya una ciudad con valores cívicos que aporten a generar cultura ciudadana a través de la cooperación, colaboración y el bienestar colectivo donde se incluyan todas las voces garantizado de forma institucional todas las ofertas y servicios sociales para fomentar la cohesión social entre los barranquilleros.

Por su parte, el artículo 8 Componente “Mas seguridad y convivencia ciudadana” tiene como objetivo mejorar las condiciones de seguridad y convivencia ciudadana de los barranquilleros mediante una serie de estrategias que mitiguen la reacción criminal y comportamientos contrarios a la convivencia mediante un enfoque preventivo ofreciendo herramientas a la comunidad para la mediación de los conflictos y la apropiación del espacio público.

En el componente del artículo 8, mediante el Programa 8.1 “Construyendo juntos una ciudad más segura para todos” donde se contempla la ejecución de proyectos tendientes a garantizar la seguridad, a tener acceso a la justicia y al mejoramiento de la capacidad de respuesta institucional ante situaciones que puedan afectar la sana convivencia donde se encuentra armonizado con el Plan Nacional de Desarrollo 2022-2026 “Colombia, potencia de la vida” con lo dispuesto en el artículo 7 “Defensa integral del territorio” para la protección de la soberanía, independencia, integridad territorial y el orden constitucional donde debe garantizar la integridad física y moral de los habitantes del territorio nacional.

Consecuentemente con ello, el ítem 8.1.1.” Proyecto: Fortalecimiento del servicio público de seguridad y convivencia ciudadana con: Más cobertura, más efectividad, más calidad. Se plantea la necesidad de procurar la seguridad de los habitantes frente a cualquier hecho que pueda afectar su vida, integridad, bienes y honra, para lo cual es necesario contar con autoridades que tengan una capacidad real para la imposición de sanciones y para disuadir a los potenciales incumplidores de las normas y transgresores de éstas. Indicador: Campañas de comunicación estratégica para la prevención del delito y la violencia.

Así mismo, de conformidad con el PLAN INTEGRAL DE SEGURIDAD Y CONVIVENCIA CIUDADANA DEL DISTRITO ESPECIAL, INDUSTRIAL Y PORTUARIO DE BARRANQUILLA 2024-2027 -PISCC se prevén dos líneas de acción para el cumplimiento de la misionalidad de la Oficina para la Seguridad y Convivencia Ciudadana, una de ella es la Línea de Acción N.º 1 Proteger los grupos sociales y los vínculos; ESTRATEGIA: GOBERNANZA DE LA SEGURIDAD CIUDADANA; tiene entre sus objetivos: FORTALECER la gobernanza de los asuntos de seguridad ciudadana mediante la vinculación de más actores

institucionales de los niveles de gobierno departamental y nacional, actores sociales, el sector privado, la academia y, en general, los ciudadanos y los grupos sociales para que juntos protejamos a los residentes y visitantes de la ciudad.

En este sentido, el accionar de la OFICINA PARA LA SEGURIDAD Y CONVIVENCIA CIUDADANA, se enfoca en salvaguardar la vida, la honra y el patrimonio de los ciudadanos de amenazas inmediatas producto del crimen y la violencia, para disminuir la sensación de inseguridad y las víctimas de situaciones que han puesto en riesgo su vida, mediante la ejecución de programas dirigidos a la seguridad ciudadana, convivencia y justicia bajo los lineamientos de la Política Marco de Seguridad y Convivencia Ciudadana, la Política Distrital de Seguridad y Convivencia y el Plan Integral de Seguridad y Convivencia Ciudadana del Distrito de Barranquilla, con el fin de alcanzar la reducción de la criminalidad y la violencia incidental e instrumental, control de los delitos, el ejercicio de la justicia, el mantenimiento del orden público y la convivencia, así como, la mitigación de los riesgos para prevenir eventos que amenacen la sensación de seguridad de la ciudad.

Así las cosas, la necesidad del servicio proyectado guarda relación intrínsecamente con la política Ciudad Segura y de promoción de los derechos humanos y el programa Comunicación estratégica e información para la planeación y la gestión institucional de la seguridad y convivencia. La comunicación estratégica de campañas es un componente esencial para la promoción y el fortalecimiento de la convivencia ciudadana y la seguridad en el Distrito de Barranquilla, ya que permite generar conciencia, compromiso y participación de la comunidad en la construcción de entornos seguros. A través de un enfoque planificado y dirigido, las campañas comunicacionales pueden sensibilizar a la ciudadanía sobre la importancia de la colaboración en la prevención del delito, la resolución pacífica de conflictos y el respeto mutuo. Al utilizar canales adecuados, mensajes claros y contenidos atractivos, estas iniciativas no solo informan sobre las acciones del gobierno distrital en materia de seguridad, sino que también promueven la creación de una cultura de paz, confianza y corresponsabilidad, elementos clave para fortalecer los lazos entre las autoridades y los habitantes, y así lograr una convivencia armónica y segura en el territorio.

La contratación de dos personas naturales que brinden apoyo es fundamental para fortalecer el programa de Comunicación Estratégica e Información para la Planeación y la Gestión Institucional de la Seguridad y Convivencia en el Distrito. La creación de campañas efectivas y el desarrollo de contenidos específicos son herramientas clave para acercar la gestión de la seguridad a la ciudadanía, mejorando su comprensión y percepción sobre las acciones del gobierno Distrital. Es imperativo contar con personal técnico que apoye al equipo de comunicaciones en el diseño de mensajes claros, atractivos y dirigidos a audiencias diversas, permitiendo que los ciudadanos se identifiquen con las estrategias implementadas para la construcción de entornos más seguros. Esto será esencial para llevar a cabo campañas con enfoque sectorial, adaptadas a las necesidades de diferentes barrios y grupos poblacionales dentro del Distrito.

A través de estas iniciativas, se promoverán los programas bandera de seguridad, creando espacios

de participación activa donde los habitantes puedan conocer y valorar las acciones del gobierno. Además, estos esfuerzos contribuirán a mejorar la relación entre la ciudadanía y las instituciones encargadas de la gestión de la seguridad, favoreciendo el intercambio de información y la colaboración en la construcción de un entorno protector y confiable.

Finalmente, el apoyo en el desarrollo de eventos y espacios de socialización será clave para consolidar los esfuerzos comunicativos. Estos eventos proporcionarán un entorno propicio para la divulgación directa de la oferta institucional, permitiendo un diálogo abierto entre los gestores de seguridad y la comunidad. Al promover estas actividades, se busca no solo informar, sino también generar un impacto positivo en la percepción ciudadana sobre las políticas públicas en seguridad, lo cual es esencial para alcanzar la meta de construir un Distrito de Barranquilla más seguro y cohesionando a sus habitantes en torno a objetivos comunes de convivencia y protección.

Por otro lado, los contratos de prestación de servicios profesionales y de apoyo a la gestión se encuentran desarrollados de manera general en el ordenamiento legal y reglamentario, principalmente por el numeral 3° del artículo 32 de la Ley 80 de 1993, el literal h) del numeral 4° del artículo 2° de la Ley 1150 de 2007, el artículo 2.2.1.2.1.4.9. del Decreto 1082 de 2015 y el artículo 2.8.4.4.5. del Decreto 1068 de 2015, siendo estas las normas imperativas que deben cumplir las entidades territoriales para la celebración de sus contratos.

En virtud del principio de autonomía, las entidades elaborarán los estudios y documentos previos en la cual se justificarán las razones de acudir a la celebración de contratos de prestación de servicios profesionales o de apoyo a la gestión, así como determinar según las necesidades contractuales, el término suficiente de ejecución de los mismos.

La honorable corte constitucional a través de Sentencia C-614/09 reiteró cuales son las características propias del contrato de prestación de servicios de las cuales mencionó:

...El contrato de prestación de servicios a que se refiere la norma demandada, se celebra por el Estado en aquellos eventos en que la función de la administración no puede ser suministrada por personas vinculadas con la entidad oficial contratante o cuando requiere de conocimientos especializados, para lo cual se establecen las siguientes características:

- a. La prestación de servicios versa sobre una obligación de hacer para la ejecución de labores en razón de la experiencia, capacitación y formación profesional de una persona en determinada materia, con la cual se acuerdan las respectivas labores profesionales.

El objeto contractual lo conforma la realización temporal de actividades inherentes al funcionamiento de la entidad respectiva, es decir, relacionadas con el objeto y finalidad para la cual fue creada y organizada. Podrá, por esta razón, el contrato de prestación de servicios tener también por objeto funciones administrativas en los

- términos que se establezcan por la ley, de acuerdo con el mandato constitucional contenido en el inciso segundo del artículo 210 de la Constitución Política, según el cual “...Los particulares pueden cumplir funciones administrativas en las condiciones que señale la ley.”.
- b. La autonomía e independencia del contratista desde el punto de vista técnico y científico, constituye el elemento esencial de este contrato. Esto significa que el contratista dispone de un amplio margen de discrecionalidad en cuanto concierne a la ejecución del objeto contractual dentro del plazo fijado y a la realización de la labor, según las estipulaciones acordadas.
 - c. La vigencia del contrato es temporal y, por lo tanto, su duración debe ser por tiempo limitado y el indispensable para ejecutar el objeto contractual convenido. En el caso de que las actividades con ellos atendidas demanden una permanencia mayor e indefinida, excediendo su carácter excepcional y temporal para convertirse en ordinario y permanente, será necesario que la respectiva entidad adopte las medidas y provisiones pertinentes a fin de que se dé cabal cumplimiento a lo previsto en el artículo 122 de la Carta Política, según el cual se requiere que el empleo público quede contemplado en la respectiva planta y previstos sus emolumentos en el presupuesto correspondiente.

La celebración de contratos de prestación de servicios procede, de acuerdo con la jurisprudencia y la doctrina, cuando quiera que: - no se cuente con personal de planta para realizar la labor objeto del contrato; - o el personal de planta existente es insuficiente; - se requieren conocimientos especializados o una experiencia específica cualificada.

En ese orden de ideas, de acuerdo con el certificado de inexistencia suscrito por la Secretaría de Gestión Humana: “ (...)para dar cumplimiento a lo señalado en el artículo 3 del decreto 1737 de 1998 modificado por el artículo 1 del decreto 2209 de 1998, se revisó la planta global de personal de la alcaldía de Barranquilla así como el manual específico de funciones y de competencia laborales de la entidad, estableciéndose que no existe personal de planta que pueda desarrollar la actividad que sea desea contratar a través del contrato de prestación de servicios, siendo insuficiente o no existiendo el personal con los conocimientos especializados o la experiencia específica requerida.”

En consecuencia, se hace necesario celebrar el presente contrato de prestación de servicios de apoyo a la gestión en los términos y por el plazo solicitado.

La clasificación de los bienes y servicios, objeto del Proceso de Contratación, son los siguientes:

ÍTEM	CLASIFICACIÓN UNSPSC	CLASE
1	80111600	Servicios de Personal Temporal

II. ANÁLISIS DEL MERCADO

- **Empleo y Desocupación¹**

Para el mes de noviembre de 2024, la tasa de desocupación del total nacional fue 8,2%, lo que representó una disminución de 0,8 puntos porcentuales respecto al mismo mes de 2023 (9,0%). La tasa global de participación se ubicó en 63,7%, mientras que en noviembre de 2023 fue 64,1%. Finalmente, la tasa de ocupación fue 58,5%

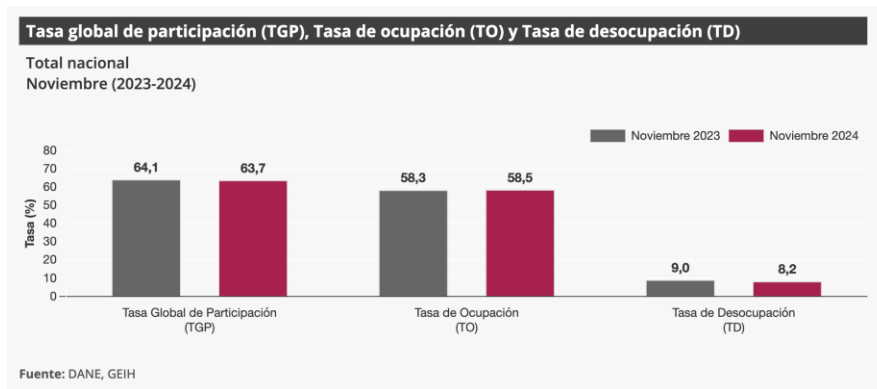

En noviembre de 2024, la tasa de desocupación en el total de las 13 ciudades y áreas metropolitanas fue 8,0%, mientras que en el mismo mes de 2023 fue 8,7%. La tasa global de participación se ubicó en 66,7% y la tasa de ocupación fue 61,4%. En noviembre de 2023 estas tasas fueron 67,3% y 61,4%, respectivamente.

- **Principales indicadores del mercado laboral²**

Indicadores de mercado laboral mes y trimestre móvil, total nacional y total 13 ciudades y áreas metropolitanas

Total nacional mensual

Para el mes de noviembre de 2024, la tasa de desocupación del total nacional fue 8,2%, lo que representó una disminución de 0,8 puntos porcentuales respecto al mismo mes de 2023 (9,0%). La tasa global de participación se ubicó en 63,7%, mientras que en noviembre de 2023 fue 64,1%. Finalmente, la tasa de ocupación fue 58,5%.

¹ <https://www.dane.gov.co/index.php/estadisticas-por-tema/mercado-laboral/empleo-y-desempleo>

² <https://www.dane.gov.co/files/operaciones/GEIH/bol-GEIH-nov2024.pdf>

Gráfico 2. Tasa global de participación (TGP), Tasa de ocupación (TO) y Tasa de desocupación (TD)
Total nacional
Noviembre (2016 - 2024)

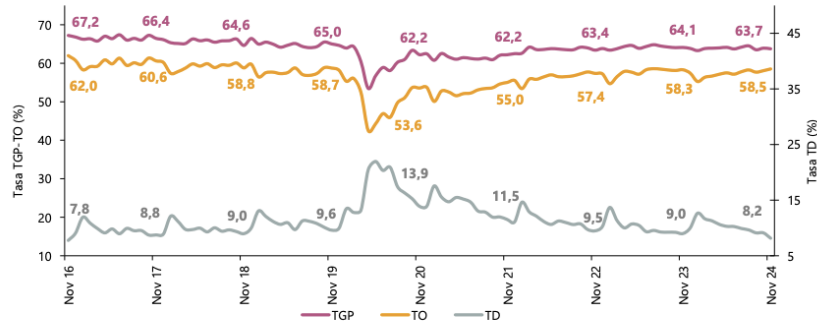

Fuente: DANE, GEIH.

Total 13 ciudades y áreas metropolitanas mensual

En noviembre de 2024, la tasa de desocupación en el total de las 13 ciudades y áreas metropolitanas fue 8,0%, mientras que en el mismo mes de 2023 fue 8,7%. La tasa global de participación se ubicó en 66,7% y la tasa de ocupación fue 61,4%. En noviembre de 2023 estas tasas fueron 67,3% y 61,4%, respectivamente.

Gráfico 3. Tasa global de participación (TGP), Tasa de ocupación (TO) y Tasa de desocupación (TD)
Total 13 ciudades y áreas metropolitanas
Noviembre (2016 - 2024)

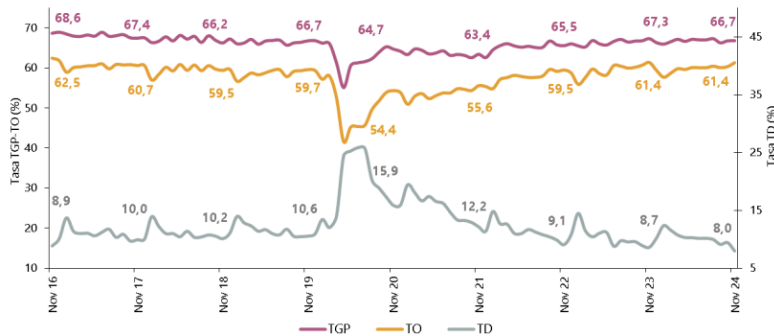

Fuente: DANE, GEIH.

Total nacional trimestre móvil

En el total nacional, la tasa de desocupación del trimestre móvil septiembre - noviembre 2024 fue 8,8%, mientras que en el trimestre móvil septiembre - noviembre 2023 fue 9,2%. La tasa global de participación se ubicó en 63,7% y la tasa de ocupación fue 58,1%, en comparación con el trimestre septiembre - noviembre 2023 estas tasas fueron 64,1% y 58,2%, respectivamente.

Gráfico 4. Tasa global de participación (TGP), Tasa de ocupación (TO) y Tasa de desocupación (TD)
Total nacional
Septiembre - noviembre (2016 - 2024)

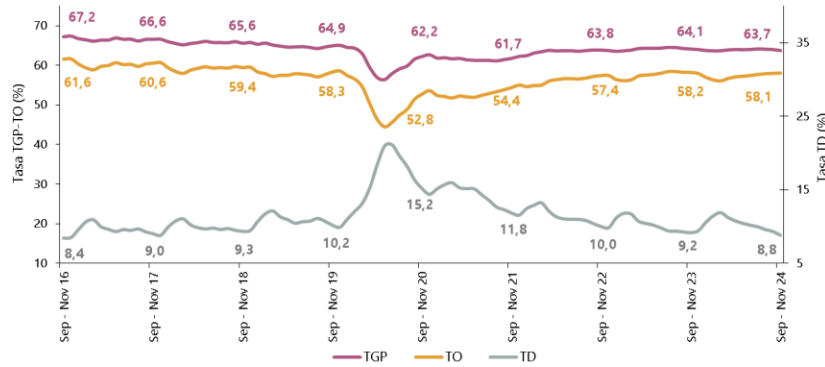

Fuente: DANE, GEIH.

Total 13 ciudades y áreas metropolitanas trimestre móvil

En el trimestre móvil septiembre - noviembre 2024, la tasa de desocupación de las 13 ciudades y áreas metropolitanas fue 8,9%, mientras que en el mismo trimestre del año anterior fue 9,1%. La tasa global de participación se ubicó en 66,5% y la tasa de ocupación fue 60,6%.

Gráfico 5. Tasa global de participación (TGP), Tasa de ocupación (TO) y Tasa de desocupación (TD)
Total 13 ciudades y áreas metropolitanas
Septiembre - noviembre (2016 - 2024)

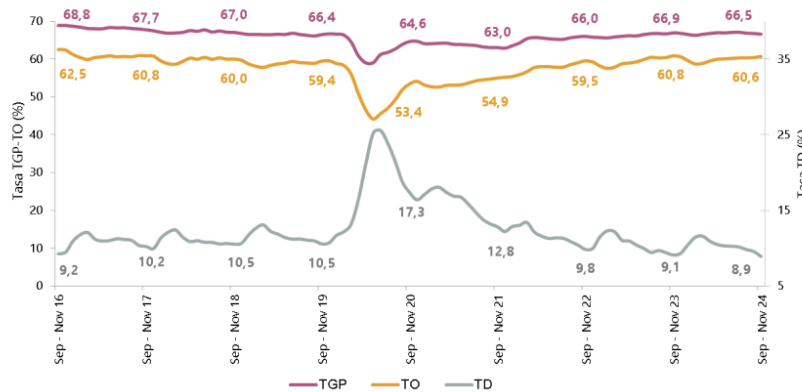

Fuente: DANE, GEIH.

Población ocupada según rama de actividad, mes noviembre 2024

En el mes de noviembre de 2024, el número de personas ocupadas en el total nacional fue 23.605 miles de personas. Las ramas que más aportaron positivamente a la variación de la población ocupada fueron Administración pública y defensa, educación y atención de la salud humana (0,8 puntos porcentuales); Industrias manufactureras (0,6 puntos porcentuales) y Alojamiento y servicios de comida (0,5 puntos porcentuales).

Tabla 1. Distribución porcentual, variación absoluta y contribución a la variación de la población ocupada según rama de actividad
Total nacional
Noviembre (2023 - 2024)

Rama de actividad	Total nacional				
	Noviembre 2023	Noviembre 2024	Distribución % 2024	Variación absoluta	Contribución en p.p.
Población ocupada	23.186	23.605	100	420	
Administración pública y defensa, educación y atención de la salud humana	2.784	2.972	12,6	188	0,8
Industrias manufactureras	2.386	2.532	10,7	147	0,6
Alojamiento y servicios de comida	1.568	1.680	7,1	112	0,5
Comercio y reparación de vehículos	3.975	4.078	17,3	103	0,4
Información y comunicaciones	455	497	2,1	42	0,2
Suministro de electricidad, gas, agua y gestión de desechos [^]	569	609	2,6	40	0,2
Actividades artísticas, entretenimiento, recreación y otras actividades de servicios	2.040	2.078	8,8	38	0,2
Transporte y almacenamiento	1.741	1.777	7,5	37	0,2
Actividades inmobiliarias	270	290	1,2	19	0,1
Agricultura, ganadería, caza, silvicultura y pesca	3.327	3.286	13,9	-41	-0,2
Actividades profesionales, científicas, técnicas y servicios administrativos	1.941	1.892	8,0	-49	-0,2
Actividades financieras y de seguros	486	418	1,8	-68	-0,3
Construcción	1.642	1.496	6,3	-146	-0,6

Fuente: DANE, GEIH.

Población ocupada según posición ocupacional, mes noviembre 2024

En noviembre de 2024, Obrero, empleado particular y Obrero, empleado del gobierno fueron las posiciones ocupacionales que más aportaron positivamente a la variación de los ocupados en el total nacional con 1,2 y 0,4 puntos porcentuales, respectivamente.

Tabla 2. Distribución porcentual, variación absoluta y contribución a la variación de la población ocupada según posición ocupacional
Total nacional
Noviembre (2023 - 2024)

Posición ocupacional	Total nacional				
	Noviembre 2023	Noviembre 2024	Distribución % 2024	Variación absoluta	Contribución en p.p.
Población ocupada	23.186	23.605	100	420	
Obrero, empleado particular	10.012	10.280	43,5	268	1,2
Obrero, empleado del gobierno	837	928	3,9	91	0,4
Empleado doméstico	701	730	3,1	29	0,1
Patrón o empleador	649	678	2,9	29	0,1
Jornalero o Peón	779	807	3,4	28	0,1
Trabajador por cuenta propia	9.732	9.750	41,3	18	0,1
Trabajador familiar sin remuneración	457	419	1,8	-39	-0,2

Fuente: DANE, GEIH.

Ranking de ciudades según tasa de desocupación, trimestre móvil septiembre - noviembre 2024

Para el trimestre móvil septiembre - noviembre 2024, de las 23 ciudades y áreas metropolitanas, las que presentaron mayores tasas de desocupación fueron: Quibdó (26,3%), Riohacha (14,0%) y Florencia (13,2%). Las ciudades con menor tasa de desocupación fueron: Villavicencio (8,4%), Bucaramanga A.M. (7,5%) y Medellín A.M. (7,4%).

Gráfico 6. Tasa de desocupación según ciudades
Total nacional y 23 ciudades y áreas metropolitanas
Septiembre - noviembre 2024

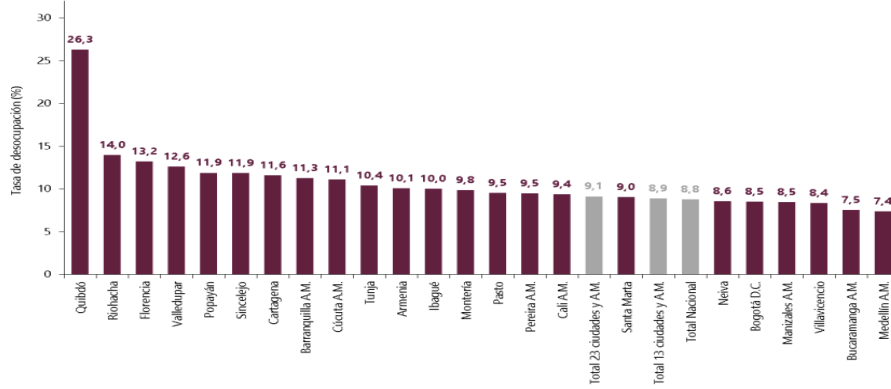

Fuente: DANE, GEIH.

PRINCIPALES RESULTADOS³

Tasa global de participación – TGP, Tasa de ocupación – TO y Tasa de desocupación – TD según sexo y brecha

Noviembre 2024

Total nacional

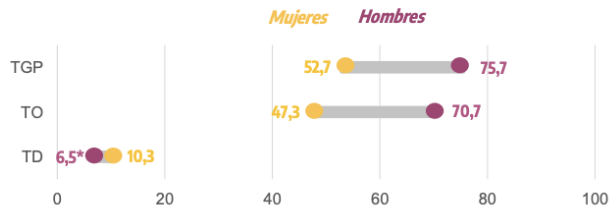

Total 13 ciudad y áreas metropolitanas

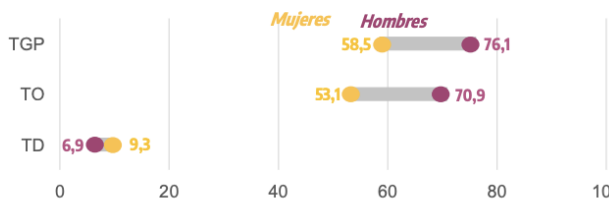

p.p.: puntos porcentuales.
* Diferencia estadísticamente significativa.

Notas:

- Brecha TD: es la diferencia entre la tasa de desocupación de las mujeres y la de los hombres.
- 13 ciudades y áreas metropolitanas incluyen Bogotá D.C., Medellín A.M., Calli A.M., Barranquilla A.M., Bucaramanga A.M., Manizales A.M., Pereira A.M., Cúcuta A.M., Pasto, Ibagué, Montería, Cartagena y Villavicencio.
- Datos expandidos con proyecciones de población elaboradas con base en los resultados del Censo Nacional de Población y Vivienda 2018.
- Para estar en línea con el marco conceptual propuesto en la "Resolución 1 sobre las estadísticas del trabajo, la ocupación y la subutilización de la fuerza de trabajo" de la 19 COT, se hace ajuste de los términos Desocupados y Tasa de desocupación por Población desocupada y Tasa de Desocupación.

Fuente: DANE, GEIH.

³ <https://www.dane.gov.co/files/operaciones/GEIH/pres-GEIH-sep2024.pdf>

Población ocupada, desocupada, fuera de la fuerza de trabajo y distribución porcentual de la población en edad de trabajar

Noviembre (2023 - 2024)

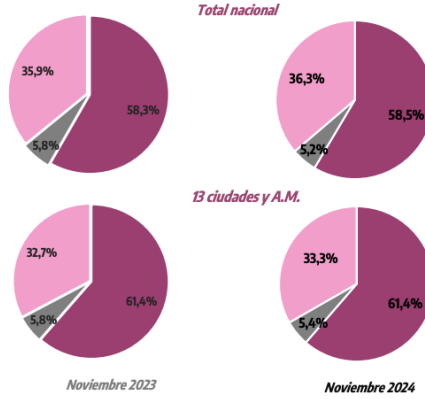

*Variación estadísticamente significativa.
 Notas:
 - Datos expandidos con proyecciones de población elaboradas con base en los resultados del Censo Nacional de Población y Vivienda 2018.
 - Los resultados de la variación absoluta pueden diferir por los valores aproximados a mil.
 - Los datos de las poblaciones están en miles de personas.
 - 13 ciudades y áreas metropolitanas incluye Bogotá D.C., Medellín A.M., Cali A.M., Barranquilla A.M., Bucaramanga A.M., Manizales A.M., Pereira A.M., Cúcuta A.M., Pasto, Baque, Montería, Cartagena y Villavieja.
 - Para estar en línea con el marco conceptual propuesto en la "Resolución sobre las estadísticas de trabajo, la ocupación y la subutilización de la fuerza de trabajo" de la OIT, se hace ajuste de los términos Desocupados y Tasa de desempleo por Población desocupada y Tasa de Desocupación.
 Fuente: DANE, CEH.

Población ocupada según rama de actividad económica

Total nacional

Noviembre 2024

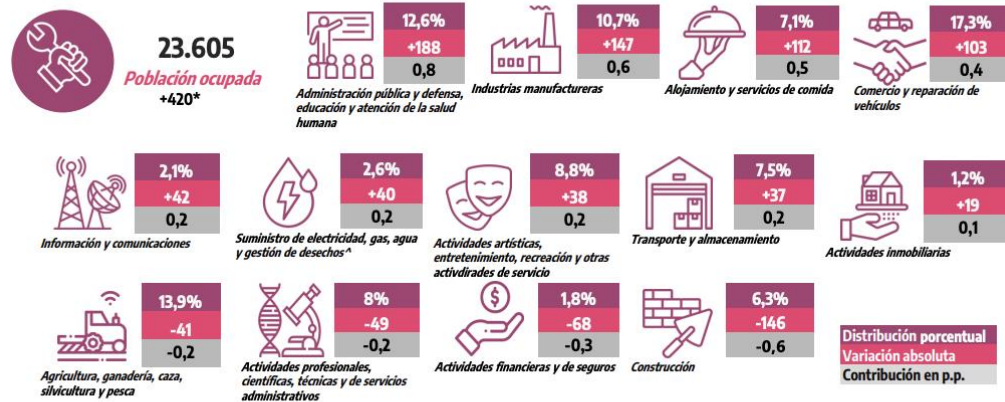

*Variación estadísticamente significativa.
 Suministro de electricidad, gas, agua y gestión de desechos* incluye la rama de Explotación de minas y canteras.
 p.p.: Puntos porcentuales.
 Notas:
 - Por efecto de redondeo y la no inclusión de la categoría "No informa", las sumas de las poblaciones, distribuciones, variaciones absolutas y contribuciones pueden diferir del total.
 - Datos expandidos con proyecciones de población elaboradas con base en los resultados del Censo Nacional de Población y Vivienda 2018.
 - Los datos de las poblaciones están en miles de personas.
 Fuente: DANE, CEH.

Tasa de desocupación desestacionalizada (preliminar)
Total nacional y 13 ciudades y áreas metropolitanas

Mensual. Noviembre 2019 – noviembre 2024

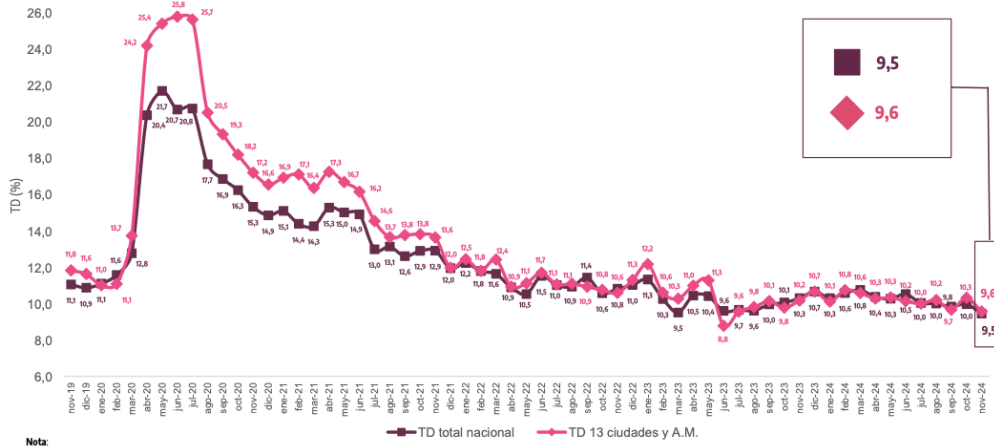

Nota: Total 13 ciudades y áreas metropolitanas incluye Bogotá D.C., Medellín A.M., Cali A.M., Barranquilla A.M., Bucaramanga A.M., Manizales A.M., Pereira A.M., Cúcuta A.M., Pasto, Ibagué, Montería, Cartagena y Villavicencio.
Fuente: DANE, GEH.

Tasa de desocupación
Total nacional, 23 ciudades y áreas metropolitanas
 Septiembre - noviembre (2023 - 2024)

Tasa de desocupación	Sep - Nov 23	Sep - Nov 24	Diferencia en p.p.
Quibdó	23,8	26,3	2,5
Riohacha	13,8	14,0	0,2
Florencia	13,0	13,2	0,3
Valledupar	10,6	12,6	2,0
Popayán*	9,8	11,9	2,1
Sinolejo	10,1	11,9	1,8
Cartagena	11,0	11,6	0,6
Barranquilla A.M.*	8,8	11,3	2,5
Cúcuta A.M.	11,7	11,1	-0,7
Tunjá	9,6	10,4	0,8
Armenia	11,6	10,1	-1,6
Ibagué*	13,2	10,0	-3,2
Montería*	12,6	9,8	-2,8
Pasto	9,3	9,5	0,2
Pereira A.M.	9,3	9,5	0,2
Cali A.M.	9,5	9,4	-0,1
Total 23 ciudades y A.M.	9,3	9,1	-0,1
Santa Marta	8,9	9,0	0,1
Total 13 ciudades y A.M.	9,1	8,9	-0,2
Total nacional	9,2	8,8	-0,4
Neiva*	10,9	8,6	-2,3
Bogotá D.C.	8,7	8,5	-0,2
Manizales A.M.	9,1	8,5	-0,6
Villavicencio*	10,9	8,4	-2,5
Bucaramanga A.M.	6,6	7,5	0,9
Medellín A.M.	8,4	7,4	-1,1

*Variación estadísticamente significativa.
 p.p.: puntos porcentuales.
Notas:
 • Total 13 ciudades y áreas metropolitanas incluye Bogotá D.C., Medellín A.M., Cali A.M., Barranquilla A.M., Bucaramanga A.M., Manizales A.M., Pereira A.M., Cúcuta A.M., Pasto, Ibagué, Montería, Cartagena y Villavicencio.
 • Total 23 ciudades y áreas metropolitanas incluye: 13 ciudades y áreas metropolitanas más Tunja, Florencia, Popayán, Valledupar, Quibdó, Neiva, Riohacha, Santa Marta, Armenia y Sinolejo.
 • Datos expandidos con proyecciones de población elaboradas con base en los resultados del Censo Nacional de Población y Vivienda 2018.
 • Para estar en línea con el marco conceptual propuesto en la "Resolución 1 sobre las estadísticas del trabajo, la ocupación y la subutilización de la fuerza de trabajo" de la I9 OET, se hace ajuste de los términos Desocupados y Tasa de Desempleo por Población desocupada y Tasa de Desocupación.
 • Ordenado de mayor a menor por la tasa de desocupación del trimestre móvil septiembre - noviembre 2024.
 • Cifras aproximadas a un decimal. Por efecto del redondeo los totales pueden diferir ligeramente del anexo estadístico.
Fuente: DANE, GEH.

ENCUESTA MENSUAL DE SERVICIOS (EMS)⁴

Gráfico 1. Variación anual de los ingresos nominales, según subsector de servicios Total nacional Octubre 2024^P / octubre 2023

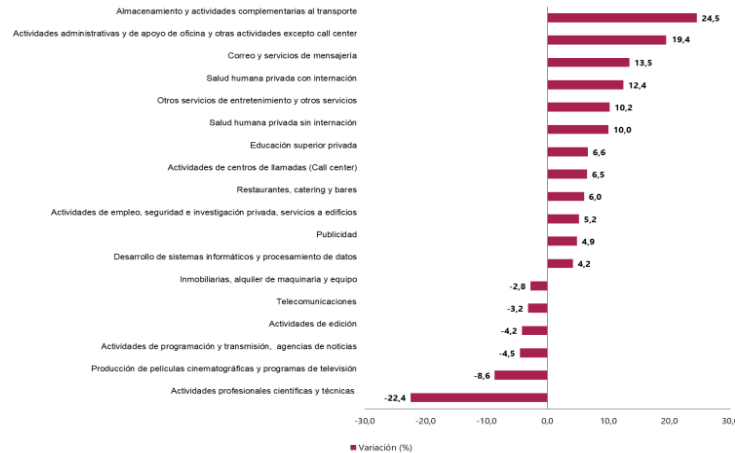

Fuente: DANE, EMS.

Evolución general de los subsectores de servicios

Variación anual de los ingresos nominales y contribución por tipo de ingresos, según subsector de servicios (octubre 2024^P / octubre 2023)

En octubre de 2024, doce de los dieciocho subsectores de servicios presentaron variación positiva en los ingresos totales, en comparación con octubre de 2023.

Tabla 1. Variación anual de los ingresos y contribución por tipo de ingresos, según subsector de servicios Total nacional Octubre 2024^P / octubre 2023

Sección	División	Descripción	Clasificación CIIU Rev. 4 A.C.			
			Ingresos nominales Variación (%)	Ingresos por servicios	Venta de Mercancías	Otros Ingresos
H	División 52	Almacenamiento y actividades complementarias al transporte	24,5	23,7	0,1	0,7
H	División 53	Correo y servicios de mensajería	13,5	13,9	0,0	-0,5
I	División 56	Restaurantes, catering y bares	6,0	5,4	0,2	0,5
J	División 58	Actividades de edición	-4,2	-4,7	2,2	-1,7
J	División 59, excepto Clase 5920	Producción de películas cinematográficas y programas de televisión	-8,6	-13,2	2,6	2,0
J	División 60 y Clase 6391	Actividades de programación y transmisión, agencias de noticias	-4,5	-5,2	0,0	0,7
J	División 61	Telecomunicaciones	-3,2	-3,9	0,6	0,0
J	División 62, División 63, excepto Clase 6391	Desarrollo de sistemas informáticos y procesamiento de datos	4,2	2,8	1,4	0,0
LN	Sección L, División 68	Inmobiliarias, alquiler de maquinaria y equipo	-2,8	0,4	-3,7	0,5
M	Divisiones 69, 70, 71, 72, Clase 7320, División 74	Actividades profesionales científicas y técnicas	-22,4	-22,2	-0,1	-0,1
M	Clase 7310	Publicidad	4,9	4,8	0,0	0,1
N	Divisiones 78, 80 y 81, excepto Clase 8130	Actividades de empleo, seguridad e investigación privada, servicios a edificios	5,2	5,2	0,0	0,0
N	Clase 8220	Actividades de centros de llamadas (Call center)	6,5	6,5	0,0	0,0
N	División 82 excepto Clase 8220	Actividades administrativas y de apoyo de oficina y otras actividades, excepto call center	19,4	18,5	0,0	0,9
P	Grupo 854	Educación superior privada	6,6	6,3	0,0	0,3
Q	Clase 8610	Salud humana privada con internación	12,4	12,1	0,3	0,0
Q	División 86 excepto Clase 8610	Salud humana privada sin internación	10,0	9,3	0,7	0,0
S	Divisiones 90, 92, 93, 95 y 96	Otros servicios de entretenimiento y otros servicios	10,2	10,0	-1,5	1,7

Fuente: DANE, EMS

⁴ <https://www.dane.gov.co/files/operaciones/EMS/bol-EMS-oct2024.pdf>

Variación anual del personal ocupado total y contribución por tipo de contratación, según subsector de servicios (octubre 2024^P / octubre 2023)

En octubre de 2024, cinco de los dieciocho subsectores de servicios presentaron variación positiva en el personal ocupado total, en comparación con octubre de 2023.

Tabla 2. Variación anual del personal ocupado total y contribución por categoría de contratación, según subsector de servicios
Total nacional
Octubre 2024^P / octubre 2023

Sección	División	Descripción	Personal ocupado total*		Permanente	Temporal directo	Agencias	Misión** Hora cédra***
			Variación (%)	Contribución (PP)				
H	División 52	Almacenamiento y actividades complementarias al transporte	0,8	-0,3		2,0	-1,0	--
H	División 53	Correo y servicios de mensajería	-4,5	-0,6		-0,9	-3,0	--
I	División 56	Restaurantes, catering y bares	0,7	1,5		-0,1	-0,8	--
J	División 58	Actividades de edición	-6,7	-5,2		-0,6	-0,9	--
J	División 59, excepto Clase 5920	Producción de películas cinematográficas y programas de televisión	1,1	0,8		0,2	0,1	--
J	División 60 y Clase 6391	Actividades de programación y transmisión, agencias de noticias	-5,7	-3,7		-0,7	-1,3	--
J	División 61	Telecomunicaciones	-4,2	-1,2		-1,6	-1,4	--
J	División 62, División 63, excepto Clase 6391	Desarrollo de sistemas informáticos y procesamiento de datos	-0,7	0,1		-1,0	0,1	--
LN	Sección L, División 68 Sección N, Divisiones 7710, 7729 y 7730	Inmobiliarias, alquiler de maquinaria y equipo	1,6	-0,6		2,1	0,0	--
M	Divisiones 69, 70, 71, 72, Clase 7320, División 74	Actividades profesionales científicas y técnicas	-6,6	-4,1		-2,0	-0,5	--
M	Clase 7310	Publicidad	-7,2	1,4		-8,3	-0,3	--
N	Divisiones 78, 80 y 81, excepto Clase 8130	Actividades de empleo, seguridad e investigación privada, servicios a edificios	-5,7	-0,1		-1,0	-1,8	-2,7
N	Clase 8220	Actividades de centros de llamadas (Call center)	-6,1	-1,8		-4,3	0,0	--
N	División 82 excepto Clase 8220	Actividades administrativas y de apoyo de oficina y otras actividades, excepto call center	3,4	-0,9		4,5	-0,2	--
P	Grupo 854	Educación superior privada	-2,8	-1,0		-1,7	0,1	-0,2
Q	Clase 8610	Salud humana privada con internación	-1,9	1,0		0,3	-3,1	--
Q	División 86 excepto Clase 8610	Salud humana privada sin internación	-1,7	-0,5		-1,1	-0,1	--
S	Divisiones 90, 92, 93, 95 y 96	Otros servicios de entretenimiento y otros servicios	-3,0	-1,8		0,3	-1,5	--

Fuente: DANE, EMS

Variación anual de los salarios y contribución por tipo de contratación, según subsector de servicios (octubre 2024^P / octubre 2023)

En octubre de 2024, todos los subsectores de servicios presentaron variación positiva en los salarios, en comparación con octubre de 2023.

Tabla 3. Variación anual de los salarios y contribución por categoría de contratación, según subsector de servicios
Total nacional
Octubre 2024^P / octubre 2023

Sección	División	Descripción	Personal ocupado sin agencias*		Permanente	Temporal directo	Misión** Hora cédra***
			Variación (%)	Contribución (PP)			
H	División 52	Almacenamiento y actividades complementarias al transporte	13,7		8,2	5,5	--
H	División 53	Correo y servicios de mensajería	13,7		9,0	4,7	--
I	División 56	Restaurantes, catering y bares	10,9		5,4	5,5	--
J	División 58	Actividades de edición	9,7		5,7	4,0	--
J	División 59, excepto Clase 5920	Producción de películas cinematográficas y programas de televisión	12,9		6,8	6,1	--
J	División 60 y Clase 6391	Actividades de programación y transmisión, agencias de noticias	6,2		6,3	-0,1	--
J	División 61	Telecomunicaciones	4,1		5,5	-1,4	--
J	División 62, División 63, excepto Clase 6391	Desarrollo de sistemas informáticos y procesamiento de datos	8,8		6,6	2,2	--
LN	Sección L, División 68 Sección N, Divisiones 7710, 7729 y 7730	Inmobiliarias, alquiler de maquinaria y equipo	8,5		3,9	4,6	--
M	Divisiones 69, 70, 71, 72, Clase 7320, División 74	Actividades profesionales científicas y técnicas	10,4		5,3	5,2	--
M	Clase 7310	Publicidad	17,0		10,7	6,3	--
N	Divisiones 78, 80 y 81, excepto Clase 8130	Actividades de empleo, seguridad e investigación privada, servicios a edificios	11,8		3,8	3,9	4,1
N	Clase 8220	Actividades de centros de llamadas (Call center)	7,7		3,1	4,6	--
N	División 82 excepto Clase 8220	Actividades administrativas y de apoyo de oficina y otras actividades, excepto call center	7,6		4,2	3,4	--
P	Grupo 854	Educación superior privada	9,3		2,1	1,4	5,7
Q	Clase 8610	Salud humana privada con internación	6,6		4,4	2,2	--
Q	División 86 excepto Clase 8610	Salud humana privada sin internación	8,1		3,7	4,4	--
S	Divisiones 90, 92, 93, 95 y 96	Otros servicios de entretenimiento y otros servicios	10,4		4,3	6,2	--

Fuente: DANE, EMS

Variación año corrido de los ingresos nominales, personal ocupado total y salarios, según subsector de servicios (enero - octubre 2024^P / enero - octubre 2023)

En lo corrido de 2024, doce de los dieciocho subsectores de servicios presentaron variación positiva en los ingresos, seis presentaron incremento en el personal ocupado total y todos los subsectores presentaron variación positiva en los salarios, en comparación con el mismo periodo de 2023.

Tabla 4. Variación año corrido de los ingresos nominales, personal ocupado total y salarios, según subsector de servicios
Total nacional
Enero - octubre 2024^P / enero - octubre 2023

Sección	División	Descripción	Variación (% Año corrido)		
			Ingresos	Personal Ocupado total*	Salarios**
H	División 52	Almacenamiento y actividades complementarias al transporte	8,8	0,1	11,4
H	División 53	Correo y servicios de mensajería	9,9	-5,5	9,2
I	División 56	Restaurantes, catering y bares	5,7	0,5	11,0
J	División 58	Actividades de edición	-2,4	-7,4	8,7
J	División 59, excepto Clase 5920	Producción de películas cinematográficas y programas de televisión	-6,6	0,6	10,6
J	División 60 y Clase 6391	Actividades de programación y transmisión, agencias de noticias	-1,0	-2,5	8,1
J	División 61	Telecomunicaciones	-2,1	-5,8	8,5
J	División 62, División 63, excepto Clase 6391	Desarrollo de sistemas informáticos y procesamiento de datos	4,6	-0,3	8,6
LN	Sección N, Divisiones 7710, 7729 y 7730	Inmobiliarias, alquiler de maquinaria y equipo	5,4	2,8	7,3
M	Divisiones 69, 70, 71, 72, Clase 7320, División 74	Actividades profesionales científicas y técnicas	-3,0	-5,4	10,5
M	Clase 7310	Publicidad	6,1	-0,03	15,1
N	Divisiones 78, 80 y 81, excepto Clase 8130	Actividades de empleo, seguridad e investigación privada, servicios a edificios	5,8	-6,9	14,3
N	Clase 8220	Actividades de centros de llamadas (Call center)	-3,4	-9,4	7,9
N	División 82 excepto Clase 8220	Actividades administrativas y de apoyo de oficina y otras actividades, excepto call center	7,4	0,2	11,6
P	Grupo 854	Educación superior privada	9,5	-2,7	9,6
Q	Clase 8610	Salud humana privada con internación	11,9	0,4	8,1
Q	División 86 excepto Clase 8610	Salud humana privada sin internación	8,6	-0,6	10,3
S	Divisiones 90, 92, 93, 95 y 96	Otros servicios de entretenimiento y otros servicios	7,6	-1,2	9,6

Fuente: DANE, EMS

Variación doce meses de los ingresos nominales, personal ocupado total y salarios, según subsector de servicios (noviembre 2023 - octubre 2024^P / noviembre 2022 - octubre 2023)

En el año móvil hasta octubre de 2024, doce de los dieciocho subsectores de servicios presentaron variación positiva en los ingresos, seis presentaron incremento en el personal ocupado total y todos los subsectores presentaron variación positiva en los salarios, en comparación con el mismo periodo comprendido hasta octubre de 2023.

Tabla 5. Variación doce meses de los ingresos nominales, personal ocupado total y salarios, según subsector de servicios
Total nacional
Noviembre 2023 - octubre 2024^P / noviembre 2022 - octubre 2023

Sección	División	Descripción	Variación (% Doce meses)		
			Ingresos	Personal Ocupado total*	Salarios**
H	División 52	Almacenamiento y actividades complementarias al transporte	5,6	-0,1	11,6
H	División 53	Correo y servicios de mensajería	8,0	-6,0	9,0
I	División 56	Restaurantes, catering y bares	6,8	0,7	11,1
J	División 58	Actividades de edición	-0,3	-8,1	9,1
J	División 59, excepto Clase 5920	Producción de películas cinematográficas y programas de televisión	-8,8	1,1	9,2
J	División 60 y Clase 6391	Actividades de programación y transmisión, agencias de noticias	-0,6	-2,0	8,3
J	División 61	Telecomunicaciones	-1,7	-6,2	9,9
J	División 62, División 63, excepto Clase 6391	Desarrollo de sistemas informáticos y procesamiento de datos	6,7	-0,4	8,7
LN	Sección N, Divisiones 7710, 7729 y 7730	Inmobiliarias, alquiler de maquinaria y equipo	6,7	3,0	8,0
M	Divisiones 69, 70, 71, 72, Clase 7320, División 74	Actividades profesionales científicas y técnicas	-0,2	-4,6	10,8
M	Clase 7310	Publicidad	5,6	0,7	14,8
N	Divisiones 78, 80 y 81, excepto Clase 8130	Actividades de empleo, seguridad e investigación privada, servicios a edificios	5,7	-7,0	14,7
N	Clase 8220	Actividades de centros de llamadas (Call center)	-5,1	-9,3	8,2
N	División 82 excepto Clase 8220	Actividades administrativas y de apoyo de oficina y otras actividades, excepto call center	7,4	0,04	11,7
P	Grupo 854	Educación superior privada	9,4	-2,4	9,9
Q	Clase 8610	Salud humana privada con internación	12,1	1,1	8,8
Q	División 86 excepto Clase 8610	Salud humana privada sin internación	9,3	-0,3	10,2
S	Divisiones 90, 92, 93, 95 y 96	Otros servicios de entretenimiento y otros servicios	7,7	-0,9	10,2

Fuente: DANE, EMS

III. TÉCNICO

El objeto para la presente contratación es **“PRESTACIÓN DE SERVICIOS DE APOYO A LA GESTIÓN PARA BRINDAR ACOMPAÑAMIENTO EN LAS ACTIVIDADES TENDIENTES A LA EJECUCIÓN DE LAS ESTRATEGIAS COMUNICACIONALES QUE SURJAN DE LOS PROGRAMAS Y PROYECTOS DE SEGURIDAD Y CONVIVENCIA CIUDADANA EN EL DISTRITO DE BARRANQUILLA.”**

Se requiere contratar la prestación de servicios de dos personas naturales para brindar apoyo a la Oficina para la Seguridad y Convivencia Ciudadana en la búsqueda del desarrollo de cada una de las actividades necesarias para llevar a cabo la realización del proyecto: Fortalecimiento del servicio público de seguridad y convivencia ciudadana con: Más cobertura, más efectividad, más calidad. Este proyecto se fundamenta en procurar la seguridad de los habitantes frente a cualquier hecho que pueda afectar su vida, integridad, bienes y honra. Indicador: Campañas de comunicación estratégica para la prevención del delito y la violencia.

PERFIL PROFESIONAL Y EXPERIENCIA	ACTIVIDADES	VALOR TOTAL
BACHILLER CON MÍNIMO (12) MESES DE EXPERIENCIA RELACIONADA CON TEMAS FOTOGRAFICOS Y MEDIOS DE COMUNICACION	<ol style="list-style-type: none"> 1. Brindar apoyo en la generación de material fotográfico de las actividades desarrolladas por la oficina para la seguridad y convivencia ciudadana como insumo para difundir por los canales de comunicación con los que cuenta la oficina y medios de comunicación externos. 2. Brindar apoyo en la creación, organización y compilación del archivo fotográfico de la oficina para la seguridad y convivencia ciudadana, con el fin de contar con un registro histórico de imágenes de las actividades realizadas a través de los programas de la oficina 3. Brindar apoyo en la redacción de informes requeridos para la implementación de las estrategias comunicacionales de la oficina para la seguridad y convivencia ciudadana. 	\$ 18.096.000
TECNOLOGO EN PRODUCCION GRAFICA DIGITAL CON MÍNIMO 18 MESES DE EXPERIENCIA REALACIONADA CON EL OBJETO A CONTRATAR	<ol style="list-style-type: none"> 1. Brindar apoyo en el diseño de infografías realizadas desde la oficina para seguridad y convivencia ciudadana y demás grupos de trabajo de dicha dependencia 2. Brindar apoyo en la elaboración de piezas gráficas requeridas por la oficina y el grupo observatorio para seguridad y convivencia ciudadana del distrito de barranquilla. 3. Brindar apoyo en el diseño de elementos gráficos para las redes sociales de la oficina para seguridad y convivencia ciudadana y la página web de la alcaldía distrital cuando sea requerido 4. Brindar apoyo en el diseño de elementos gráficos para material de impresión requerido para desarrollar campañas de comunicaciones. 	\$ 18.720.000

De acuerdo con la información obtenida en la consulta realizada en el modelo de abastecimiento estratégico; Análisis de la Oferta de Colombia Compra Eficiente, frente a la búsqueda de proveedores del sector cuyo objeto se vincula al código **80111600**, se puede evidenciar que entre el periodo noviembre 30 de 2023 a noviembre 29 de 2024 se suscribieron por Contratación Directa en el Distrito 5884 contratos por valor de \$386 mil M donde participaron 4798 proveedores, los cuales se relacionan a continuación:

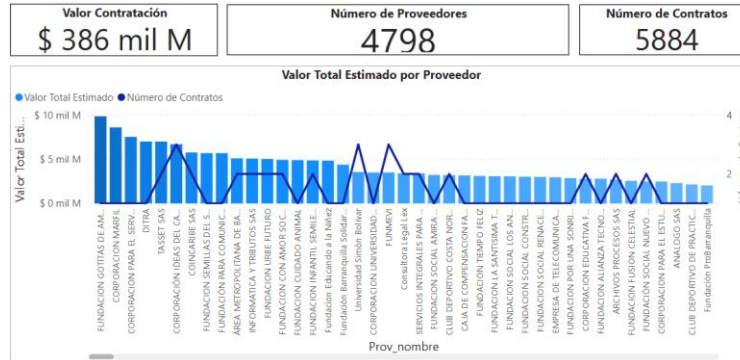

Es importante observar las gráficas a continuación, donde se evidencia que la mayoría de los contratos con objetos relacionados al expuesto en el presente análisis corresponden a proveedores no plurales con una participación del 99.98% (4816 contratos). Así mismo, se relaciona un valor aproximado de \$351 mil M de los contratos ejecutados tanto para proponentes singulares como para proponentes plurales:

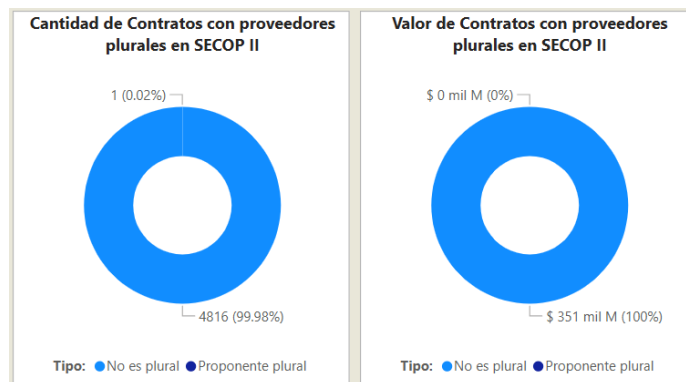

De forma general, en la siguiente gráfica establece la comparación de la Cantidad de Contratos Mensual de la entidad y la Cantidad de Contratos Anual, en el período noviembre 30 de 2023 a noviembre 29 de 2024, comparado con la vigencia anterior y actual:

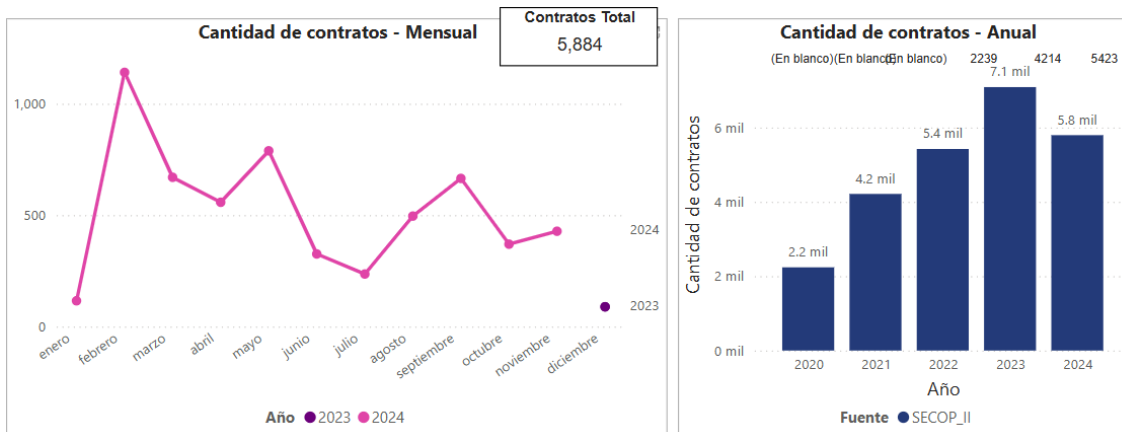

El Valor Total Estimado por Entidad del Distrito Especial, Industrial y Portuario de Barranquilla es de 385.908.523.724 cuyos códigos clasificadores de naciones unidas están relacionados con los descritos en el presente análisis, se describe la gráfica a continuación:

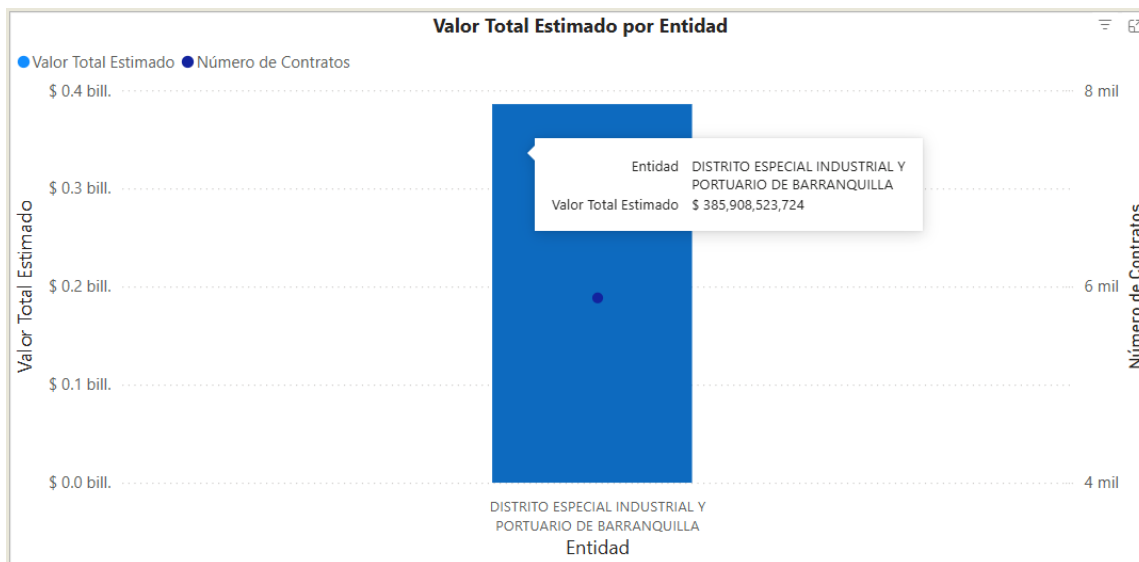

En el mismo sentido, teniendo en cuenta los códigos de naciones unidas relacionados en el presente estudio y habiendo consultado el histórico de contratación en la plataforma SECOP II, la Modalidad de Contratación Directa para este tipo de procesos registra un Valor Total Estimado de \$382.323.095.153, también se observa la contratación Régimen Especial en este tipo de procesos:

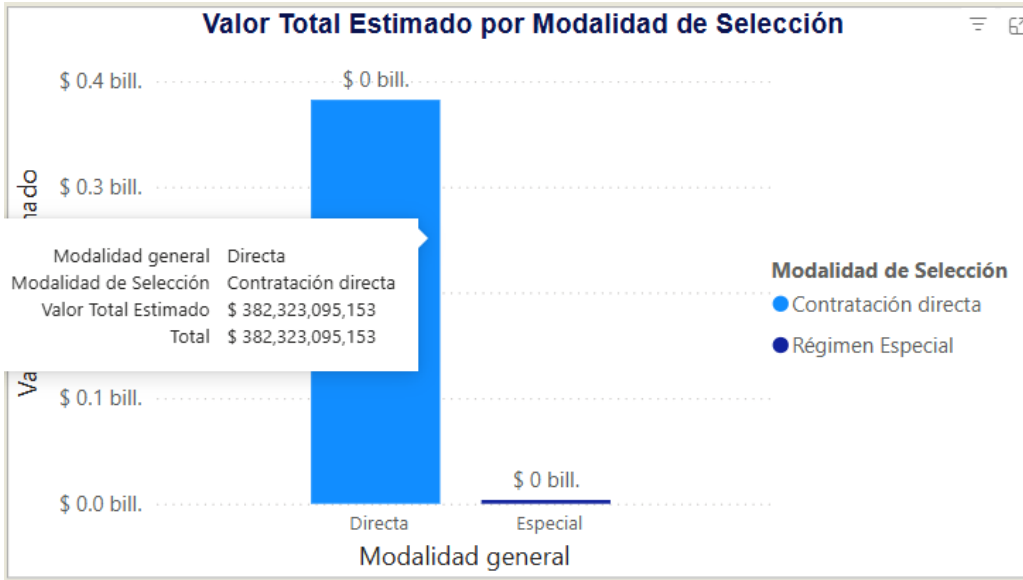

V. ESTUDIOS DE LA DEMANDA⁶



ANÁLISIS DE DEMANDA

Con la aplicación de la Herramienta para el Análisis de la Demanda, del Modelo de Abastecimiento Estratégico de la Agencia Nacional de Contratación Pública de Colombia Compra Eficiente, donde se consultaron los contratos celebrados con cargo al código de clasificación correspondiente al presente estudio:

- **80111600: Servicios de personal temporal**

De la consulta realizada se obtienen las siguientes conclusiones:

En las vigencias noviembre 30 de 2023 a noviembre 29 de 2024 se suscribieron en el Distrito alrededor de 5884 contratos y se estima que el valor de estos fue de \$386 mil millones de pesos aproximadamente:

⁶

<https://app.powerbi.com/view?r=eyJrIjoiaOTNjY2MyZmUtZWE1My00NmY4LWJiMDctNjE4NTA0OTFkZGQyIiwidCI6IjdiMDkwNDZlTjE0NTk0Y2IxLTc5ZDVIM2Q4YzFiZSIsImMiOiR9>

Valor Total Estimado para el Proveedor \$ 386 mil M	Número de Contratos del Proveedor 5884	Origen del Proveedor No identificado
--	---	---

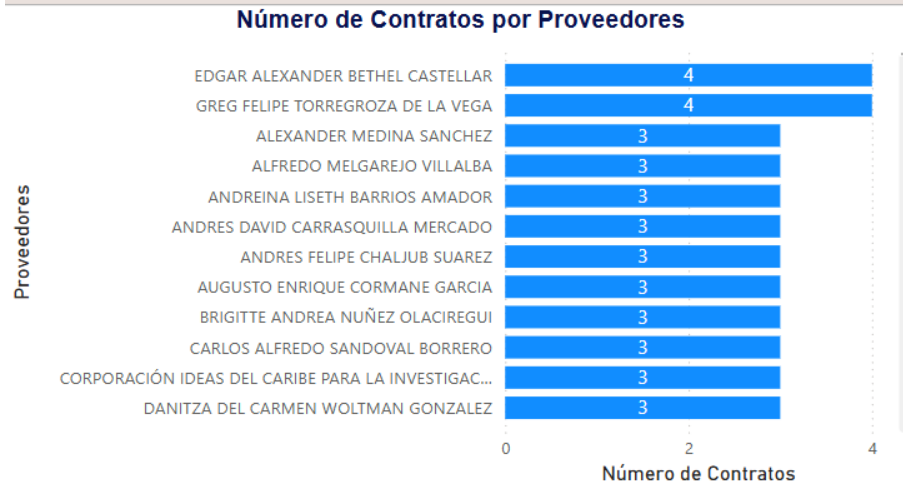

Además, puede apreciarse que el origen de los proveedores fue un 95,03% del Departamento del Atlántico, seguido del Distrito Capital de Bogotá con un 2,03%:

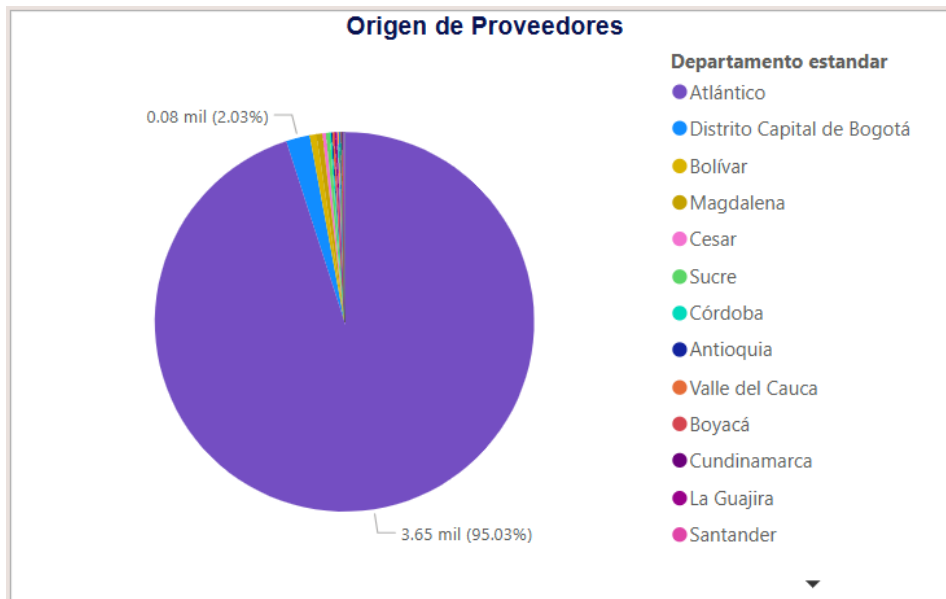

Con respecto a él origen de proveedores, si son de origen nacional o internacional, se observa que la mayoría de los contratos registrados (4797), son contratistas nacionales:

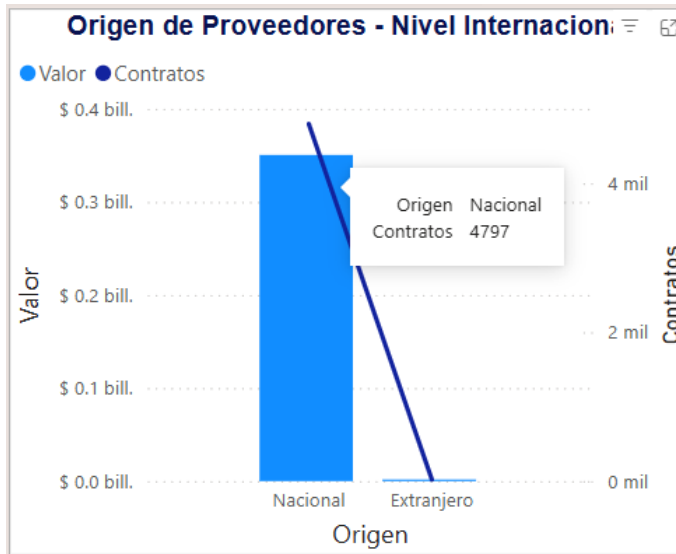

Comportamiento Contratación por bienes de UNSPSC

En cuanto al Código de Clasificación UNSPSC descrito en el presente análisis de sector, se observa que la clasificación de bienes **8011** mantiene la siguiente cobertura registrada en la plataforma:

Comportamiento contratación por bienes y servicios de UNSPSC

Año	2023			2024			Total		
	Contratos	Valor	Participación	Contratos	Valor	Participación	Contratos	Valor	Participación
8011 - Servicios de recursos humanos	89	\$ 988,432,247	0.26%	5795	\$ 384,920,091,477	99.74%	5884	\$ 385,908,523,724	100.00%
Total	89	\$ 988,432,247	0.26%	5795	\$ 384,920,091,477	99.74%	5884	\$ 385,908,523,724	100.00%

HISTORICO

A continuación, se presenta información correspondiente a contratos a nivel nacional con objetos similares al presente análisis:

AÑO	NUMERO DE PROCESO	TIPO DE PROCESO	ENTIDAD	VIGENCIA	OBJETO	CUANTIA
2024	CD-33-2024-0283	CONTRATACION DIRECTA	ALCALDIA DE BARRANQUILLA	11 meses	PRESTACIÓN DE SERVICIOS DE APOYO A LA GESTION PARA ACOMPAÑAR A LA OFICINA PARA LA SEGURIDAD Y CONVIVENCIA CIUDADANA EN EL FUNCIONAMIENTO, OPERACIÓN Y SOSTENIBILIDAD DEL OBSERVATORIO PARA LA SEGURIDAD Y CONVIVENCIA CIUDADANA DEL DISTRITO DE BARRANQUILLA	\$ 33.000.000,00

2024	CD-33-2024-0282	CONTRATACION DIRECTA	ALCALDIA DE BARRANQUILLA	11 meses	PRESTACIÓN DE SERVICIOS DE APOYO A LA GESTION PARA ACOMPAÑAR A LA OFICINA PARA LA SEGURIDAD Y CONVIVENCIA CIUDADANA EN EL FUNCIONAMIENTO, OPERACIÓN Y SOSTENIBILIDAD DEL OBSERVATORIO PARA LA SEGURIDAD Y CONVIVENCIA CIUDADANA DEL DISTRITO DE BARRANQUILLA	\$ 33.990.000
------	-----------------	----------------------	--------------------------	----------	--	---------------

VI. ANALISIS ECONÓMICO

El valor total estimado de la contratación corresponde a la suma de de **TREINTA Y SEIS MILLONES OCHOCIENTOS DIECISEIS MIL PESOS (\$ 36.816.000) IVA** incluido y todos los tributos que se generen con ocasión a la celebración, ejecución y liquidación del contrato. La suma anterior, se obtiene de la información contenida en el Análisis del Sector

El plazo para la ejecución del presente contrato será de seis (6) meses contados a partir de la fecha en que se cumplan los requisitos de perfeccionamiento y ejecución dispuestos en el artículo 41 de la Ley 80 de 1993.

Conforme a lo señalado en el Artículo 2 numeral 4 Literal h de la Ley 1150 del 2007 y Decreto 1082 de 2015 Artículo 2.2.1.2.1.4.9. Contratos de prestación de servicios profesionales y de apoyo a la gestión, o para la ejecución de trabajos artísticos que solo pueden encomendarse a determinadas personas naturales

Por lo anterior el contrato se suscribirá de manera directa con el contratista que se encuentre en capacidad de ejecutar el objeto del contrato.

Para constancia se firma en **ENERO de 2025**.
SGPRO; 10952



MARIA ALEJANDRA BARRAZA CERVANTES
 Analista – Of. Compras
 Secretaría General del Distrito

