

ANÁLISIS ECONÓMICO DEL SECTOR

CONTRATACIÓN DIRECTA

PRESTACIÓN DE SERVICIOS PROFESIONALES PARA ASESORAR EN LAS ACTIVIDADES DIRIGIDAS A MITIGAR LOS RIESGOS ASOCIADOS A LA CONFLICTIVIDAD Y VIOLENCIA JUVENIL EN EL MARCO DE LA EJECUCIÓN DEL PLAN INTEGRAL DE SEGURIDAD Y CONVIVENCIA CIUDADANA DEL DISTRITO DE BARRANQUILLA

I. INTRODUCCIÓN

Que de conformidad con lo señalado en los numerales 7 y 12 del artículo 25 de la Ley 80 de 1993, en concordancia con el Decreto 1082 de 2015, en su artículo 2.2.1.1.2.1.1 y demás normas conexas las Entidades estatales están obligadas a llevar a cabo estudios y documentos previos para comprobar la necesidad de contratar servicios, obra o labor.

Por su parte la Constitución Política de Colombia en el artículo 2 de señala que: (...) *Son fines esenciales del Estado: servir a la comunidad, promover la prosperidad general y garantizar la efectividad de los principios, derechos y deberes consagrados en la Constitución; facilitar la participación de todos en las decisiones que los afectan y en la vida económica, política, administrativa y cultural de la Nación; defender la independencia nacional, mantener la integridad territorial y asegurar la convivencia pacífica y la vigencia de un orden justo (...)*

Así mismo el artículo 209 de la Constitución Política de Colombia, dispone que la (...) *función administrativa está al servicio de los intereses generales y se desarrolla con fundamento en los principios de igualdad, moralidad, eficacia, economía, celeridad, imparcialidad y publicidad (...)*

Que en virtud del artículo 315 de la Constitución Política de Colombia, numeral 3 en concordancia con el artículo 91 de la Ley 136 de 1994, modificada por el art 29 de la Ley 1551 de 2012, literal d) numeral 1; al alcalde le corresponde dirigir la acción administrativa del municipio; asegurar el cumplimiento de las funciones y la prestación de los servicios a su cargo.

El Distrito Especial, Industrial y Portuario de Barranquilla, erigido a través del **ACTO LEGISLATIVO 01 DEL 27 DE AGOSTO DE 1993**, es una entidad territorial cuya meta es asegurar el acceso equitativo a los servicios públicos, salvaguardar la seguridad y convivencia ciudadana y liderar la ejecución de proyectos orientados al desarrollo social y económico de sus habitantes.

Que, la Ley 1617 de 2013, “Por la cual se expide el Régimen para los Distritos Especiales.” Dota a los Distritos de las facultades, instrumentos y recursos que les permitan cumplir las funciones y prestar los servicios a su cargo, así como promover el desarrollo integral de su territorio para contribuir al mejoramiento de la calidad de vida de sus habitantes, a partir del aprovechamiento de sus recursos y ventajas derivadas de las características, condiciones y circunstancias especiales que estos presentan.

Mediante Decreto 380 de 29 de octubre de 2018, se crea y organiza el sistema de seguridad ciudadana y justicia del Distrito Especial, Industrial y Portuario de Barranquilla.

Ley 418 de 1997, dispuso la creación del Fondo Nacional de Seguridad y Convivencia Ciudadana con el mismo carácter, destinación, naturaleza jurídica y presupuestal que los Fondos de Seguridad.

El artículo 122 de la ley 418 de 1997 modificada por el artículo 7 de la Ley 1421 de 2010 dispone:

“Créase el Fondo Nacional de Seguridad y Convivencia Ciudadana, que funcionará como una cuenta especial, sin personería jurídica, administrada por el Ministerio del Interior, como un sistema separado de cuenta y tendrá por objeto garantizar la seguridad, convivencia ciudadana y todas aquellas acciones tendientes a fortalecer la gobernabilidad y el fortalecimiento territorial. Los recursos que recaude la Nación por concepto de la contribución especial consagrada en el artículo 6o de la Ley 1106 de 2006, deberá invertirse por el Fondo Nacional de Seguridad y Convivencia Ciudadana, en la realización de gastos destinados a propiciar la seguridad, y la convivencia ciudadana, para garantizar la preservación del orden público.

(...)

Los recursos que recauden las entidades territoriales por este mismo concepto deben invertirse por el Fondo-Cuenta Territorial, en dotación, material de guerra, reconstrucción de cuarteles y otras instalaciones, compra de equipo de comunicación, compra de terrenos, montaje y operación de redes de inteligencia, recompensas a personas que colaboren con la justicia y seguridad de las mismas; servicios personales, dotación y raciones, nuevos agentes y soldados, mientras se inicia la siguiente vigencia o en la realización de gastos destinados a generar un ambiente que propicie la seguridad y la convivencia ciudadana, para garantizar la preservación del orden público.

De conformidad con lo anterior, mediante Acuerdo No. 0001 del 31 de enero de 2011, el artículo 1 señala: (...) *Créase en el Distrito de Barranquilla el Fondo Cuenta con destino a la Seguridad y Convivencia Ciudadana, el cual será Administrado como una cuenta especial sin personería jurídica, con un sistema separado de cuentas, cuyo objetivo es realizar gastos destinados a propiciar la Seguridad Ciudadana y la preservación del orden público, de conformidad con lo establecido en la Ley 1421 del 21 de Diciembre de 2010. (...)*

“ARTICULO SEGUNDO: El Fondo Cuenta con destino a la Seguridad y Convivencia Ciudadana será administrado por el Señor Alcalde Distrital quien puede delegar esta responsabilidad en un Secretario de Despacho.”

De conformidad con el artículo 41 Decreto Acordal No. 0801 de 2020 (07 de diciembre de 2020), Artículo 35, corresponde a la Oficina para la Seguridad y Convivencia Ciudadana, entre otras, las siguientes funciones: **Función Primaria:** Generar estrategias de prevención del delito, la violencia y mejoramiento de la percepción de seguridad y convivencia. Esta, señala las siguientes acciones secundarias:

- Formulación de Programas y proyectos de convivencia y prevención de la violencia y la delincuencia en poblaciones y territorios priorizados.
- Implementación de la medida de prevención, protección y sanción de los ciudadanos contraventores del Código de Policía.
- Promoción de la sana convivencia, cultura ciudadana y de la legalidad, dirigido a cambio de comportamientos y percepción de la seguridad y la convivencia.
- Ejecutar las políticas y acciones encaminadas a mejorar el clima de convivencia ciudadana, en cada una de las localidades y barrios del Distrito
- Generar acciones de intervención social que desencadenen cambio de actitudes, aptitudes e imaginarios y de reconstrucción de tejidos sociales en torno al fútbol y a la convivencia al interior y fuera de los escenarios deportivos.

El Plan de Desarrollo Territorial Barranquilla a Otro Nivel 2024-2027 como instrumento fundamental para asegurar que la función administrativa se desarrolla con base en los principios definidos en el artículo 2 y 209 de la Constitución Política: economía, eficacia y celeridad y establece las políticas, objetivos, programas y proyectos a adelantar bajo las directrices del Plan Nacional de Desarrollo. De acuerdo a lo señalado en el artículo 4 se establece una serie de Líneas estratégicas las cuales se encuentra **CIUDAD SEGURA Y SOLIDARIA** mediante el componente a) **“Mas seguridad y convivencia ciudadana”**.

La línea estratégica “Ciudad segura y solidaria” busca crear un entorno urbano que beneficie a todos los habitantes del Distrito de Barranquilla, en donde más allá de la infraestructura física, se construya una ciudad cuyos valores fundamentales sean la cooperación y el bienestar colectivo, donde todas las voces sean escuchadas e incorporadas; promoviendo un entorno en el que todos puedan prosperar y disfrutar de una buena calidad de vida; implementando medidas efectivas para garantizar la seguridad y la convivencia ciudadana, promoviendo un entorno donde todos se sientan protegidos.

Por su parte, **el artículo 8 El componente “Más seguridad y convivencia ciudadana”** busca mejorar la seguridad y la convivencia de los residentes del Distrito, a través de estrategias completas que no solo se centran en la reacción, prevención, disuasión y acción judicial frente a comportamientos que alteran la paz y el bienestar, sino también en abordar las causas que generan problemas de convivencia. Además, proporciona a la comunidad herramientas para mediar en conflictos y fomentar la apropiación del espacio público.

En el componente del artículo 8, Programa 8.1 **“Construyendo juntos una ciudad más segura para todos”** se contempla la ejecución de proyectos tendientes a garantizar la seguridad, a tener acceso a la justicia y al mejoramiento de la capacidad de respuesta institucional ante situaciones que puedan afectar la sana convivencia, lo cual se encuentra armonizado con el Plan Nacional de Desarrollo 2022-2026 “Colombia, potencia de la vida” con lo dispuesto en el artículo 7 “Defensa integral del territorio” para la protección de la soberanía, independencia, integridad territorial y el orden constitucional donde debe garantizar la integridad física y moral de los habitantes del territorio nacional.

Consecuentemente con ello, en el ítem 8.1.2. **“Proyecto: Fortalecimiento de la convivencia ciudadana: Una apuesta de todos en el Distrito de Barranquilla** plantea que al fortalecer los vínculos sociales y estimular el compromiso cívico, se establece un tejido comunitario firme que funciona como un mecanismo de prevención contra la violencia, el delito y la delincuencia, de la mano de diversas organizaciones sociales y en distintos grupos, siendo los niños, niñas, adolescentes y jóvenes la población de mayor interés para estas acciones. **Indicador: Estrategias de transformación de la conflictividad comunitaria y prevención del delito asociada a niños, niñas, adolescentes y jóvenes.**

Así mismo, el **PLAN INTEGRAL DE SEGURIDAD Y CONVIVENCIA CIUDADANA EN LA LÍNEA DE ACCIÓN N.º 1 PROTEGER LOS GRUPOS SOCIALES Y LOS VÍNCULOS**, establece como **ESTRATEGIA: TEJIENDO LAZOS DE CONVIVENCIA ENTRE NIÑOS Y ADOLESCENTES**, cuyo objetivo principal es DISMINUIR la posibilidad y probabilidad de que por razones de interseccionalidad grupos sociales tales como niños, niñas, adolescentes, jóvenes, sean víctimas directas en entornos familiares, escolares, culturales y deportivos de violencia interpersonal y delincuencia circunstancial.

En Colombia, los niños, niñas, adolescentes y jóvenes suelen ser las principales víctimas de la violencia interpersonal, tanto en términos de muertes como de daños físicos y psicológicos. Estos hechos ocurren principalmente en sus entornos más cercanos, como la familia, así como en espacios escolares, deportivos, culturales y urbanos. La pérdida o reducción de años de vida saludable, además de los riesgos a los que están expuestos, son motivos de preocupación no solo para las autoridades locales y regionales, sino también para la nación y diversos actores nacionales e internacionales. Es alarmante que, en Barranquilla, en los últimos cuatro años, casi el 30% de las víctimas de homicidios hayan sido niños, niñas, adolescentes y jóvenes, según las estadísticas de la Policía Metropolitana de Barranquilla (MEBAR). Además, el 21% de las víctimas han sufrido lesiones personales y violencia intrafamiliar. De igual manera, es preocupante el alto porcentaje de casos relacionados con delitos sexuales contra menores de 14 años, que alcanzan un 69% de los 2.270 casos registrados por la misma institución.

Asimismo, otro fenómeno grave es la explotación de menores por parte de grupos criminales, quienes los involucran en actividades delictivas como la distribución de drogas, el sicariato y el cobro de extorsiones. Esta situación ha provocado un aumento en la participación de menores, adolescentes y jóvenes en el Sistema de Responsabilidad Penal para Adolescentes (SRPA), lo que refleja la magnitud de la victimización que sufren estos sectores de la población.

Para intervenir las situaciones antes descritas la Oficina para la Seguridad y Convivencia Ciudadana ha decidido enfocar esfuerzos en prevención y atención a esta población específica compuesta por niños, niñas, adolescentes y jóvenes, llevando a cabo diversas acciones enfocadas en la promoción de comportamientos seguros y de autocuidado, implementando estrategias de prevención primaria, como el fortalecimiento de habilidades para el autocontrol, manejo de impulsos y la planificación, para reducir la violencia interpersonal y la delincuencia. Además, se ofrecerá prevención secundaria a quienes ya han incurrido en conductas problemáticas, con intervenciones psicosociales dirigidas a ellos y sus familias. Todas estas acciones serán coordinadas con diferentes entidades y tienen como objetivo garantizar el bienestar y la inclusión social y económica de los jóvenes, promoviendo un entorno seguro y saludable.

Para tal fin, es evidente la necesidad de contar con un soporte profesional sólido, lo que favorecerá en el proceso de creación de acciones, estrategias, que permitan fortalecer la gestión institucional para el logro de los objetivos misionales. Lo anterior, en razón a la multiplicidad de obligaciones que se derivan de los deberes misionales de la Oficina para la Seguridad y Convivencia Ciudadana que exige la necesidad de fortalecerla institucionalmente con personal idóneo que cuente con

experiencia suficiente para apoyar el desarrollo de las actividades administrativas a cargo en aras de cumplir con celeridad, eficiencia, eficacia y calidad los cometidos y contribuir a mejorar su gestión en relación con las demás dependencias, con los demás organismos estatales con los que interactúa y con los administrados o principales destinatarios de los servicios a cargo.

Así las cosas, los contratos de prestación de servicios profesionales y de apoyo a la gestión se encuentran desarrollados de manera general en el ordenamiento legal y reglamentario, principalmente por el numeral 3° del artículo 32 de la Ley 80 de 1993, el literal h) del numeral 4° del artículo 2° de la Ley 1150 de 2007, el artículo 2.2.1.2.1.4.9. del Decreto 1082 de 2015 y el artículo 2.8.4.4.5. del Decreto 1068 de 2015, siendo estas las normas imperativas que deben cumplir las entidades territoriales para la celebración de sus contratos.

En virtud del principio de autonomía, las entidades elaborarán los estudios y documentos previos en la cual se justificarán las razones de acudir a la celebración de contratos de prestación de servicios profesionales o de apoyo a la gestión, así como determinar según las necesidades contractuales, el término suficiente de ejecución de los mismos.

La honorable corte constitucional a través de **Sentencia C-614/09** reiteró cuales son las características propias del contrato de prestación de servicios de las cuales mencionó:

...El contrato de prestación de servicios a que se refiere la norma demandada, se celebra por el Estado en aquellos eventos en que la función de la administración no puede ser suministrada por personas vinculadas con la entidad oficial contratante o cuando requiere de conocimientos especializados, para lo cual se establecen las siguientes características:

- a. *La prestación de servicios versa sobre una obligación de hacer para la ejecución de labores en razón de la experiencia, capacitación y formación profesional de una persona en determinada materia, con la cual se acuerdan las respectivas labores profesionales.
El objeto contractual lo conforma la realización temporal de actividades inherentes al funcionamiento de la entidad respectiva, es decir, relacionadas con el objeto y finalidad para la cual fue creada y organizada. **Podrá, por esta razón, el contrato de prestación de servicios tener también por objeto funciones administrativas en los términos que se establezcan por la ley, de acuerdo con el mandato constitucional contenido en el inciso segundo del artículo 210 de la Constitución Política, según el cual “...Los particulares pueden cumplir funciones administrativas en las condiciones que señale la ley.”.***
- b. *La autonomía e independencia del contratista desde el punto de vista técnico y científico, constituye el elemento esencial de este contrato. Esto significa que el contratista dispone de un amplio margen de discrecionalidad en cuanto concierne a la ejecución del objeto contractual dentro del plazo fijado y a la realización de la labor, según las estipulaciones acordadas.*
- c. *La vigencia del contrato es temporal y, por lo tanto, su duración debe ser por tiempo limitado y es indispensable para ejecutar el objeto contractual convenido. En el caso de que las actividades con ellos atendidas demanden una permanencia mayor e indefinida, excediendo su carácter excepcional*

y temporal para convertirse en ordinario y permanente, será necesario que la respectiva entidad adopte las medidas y provisiones pertinentes a fin de que se dé cabal cumplimiento a lo previsto en el artículo 122 de la Carta Política, según el cual se requiere que el empleo público quede contemplado en la respectiva planta y previstos sus emolumentos en el presupuesto correspondiente.

La celebración de contratos de prestación de servicios procede, de acuerdo con la jurisprudencia y la doctrina, cuando quiera que: - no se cuente con personal de planta para realizar la labor objeto del contrato; - o el personal de planta existente es insuficiente; - se requieren conocimientos especializados o una experiencia específica cualificada.

En ese orden de ideas, de acuerdo con el certificado de inexistencia suscrito por la Secretaria de Gestión Humana: “ (...)para dar cumplimiento a lo señalado en el artículo 3 del decreto 1737 de 1998 modificado por el artículo 1 del decreto 2209 de 1998, se revisó la planta global de personal de la alcaldía de Barranquilla así como el manual específico de funciones y de competencia laborales de la entidad, estableciéndose que no existe personal de planta que pueda desarrollar la actividad que sea desea contratar a través del contrato de prestación de servicios, siendo insuficiente o no existiendo el personal con los conocimientos especializados o la experiencia específica requerida.”

En consecuencia, se hace necesario celebrar el presente contrato de prestación de servicios profesionales en los términos y por el plazo solicitado.

La clasificación de los bienes y servicios, objeto del Proceso de Contratación, son los siguientes:

ÍTEM	CLASIFICACIÓN UNSPSC	CLASE
1	80111600	Servicios de Personal Temporal

II. ANÁLISIS DEL MERCADO

- **Empleo y Desocupación¹**

Para el mes de noviembre de 2024, la tasa de desocupación del total nacional fue 8,2%, lo que representó una disminución de 0,8 puntos porcentuales respecto al mismo mes de 2023 (9,0%). La tasa global de participación se ubicó en 63,7%, mientras que en noviembre de 2023 fue 64,1%. Finalmente, la tasa de ocupación fue 58,5%

¹ <https://www.dane.gov.co/index.php/estadisticas-por-tema/mercado-laboral/empleo-y-desempleo>

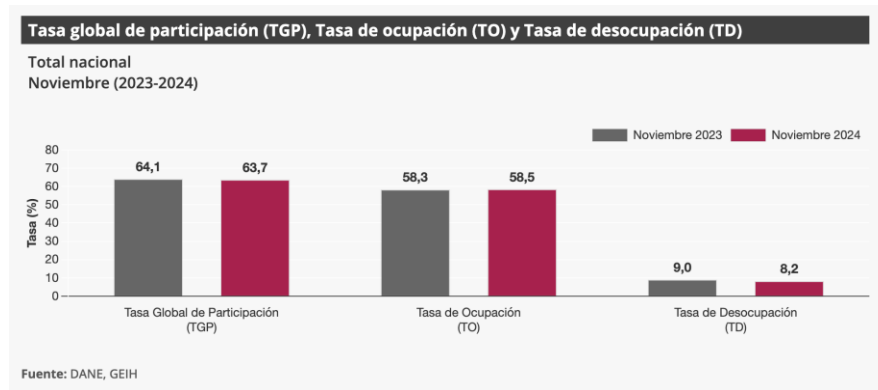

En noviembre de 2024, la tasa de desocupación en el total de las 13 ciudades y áreas metropolitanas fue 8,0%, mientras que en el mismo mes de 2023 fue 8,7%. La tasa global de participación se ubicó en 66,7% y la tasa de ocupación fue 61,4%. En noviembre de 2023 estas tasas fueron 67,3% y 61,4%, respectivamente.

- Principales indicadores del mercado laboral²

Indicadores de mercado laboral mes y trimestre móvil, total nacional y total 13 ciudades y áreas metropolitanas

Total nacional mensual

Para el mes de noviembre de 2024, la tasa de desocupación del total nacional fue 8,2%, lo que representó una disminución de 0,8 puntos porcentuales respecto al mismo mes de 2023 (9,0%). La tasa global de participación se ubicó en 63,7%, mientras que en noviembre de 2023 fue 64,1%. Finalmente, la tasa de ocupación fue 58,5%.

Gráfico 2. Tasa global de participación (TGP), Tasa de ocupación (TO) y Tasa de desocupación (TD)
Total nacional
Noviembre (2016 - 2024)

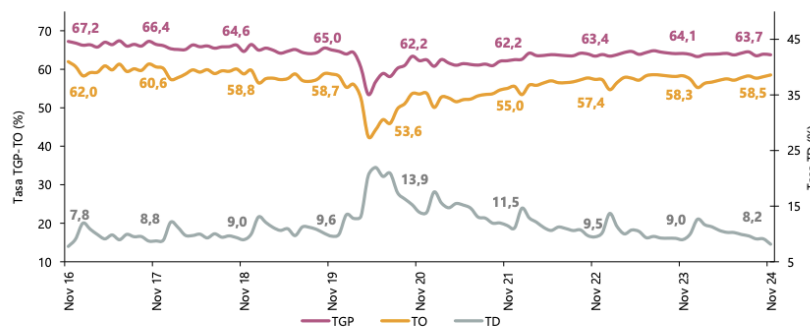

Fuente: DANE, GEIH.

Total 13 ciudades y áreas metropolitanas mensual

En noviembre de 2024, la tasa de desocupación en el total de las 13 ciudades y áreas metropolitanas fue 8,0%, mientras que en el mismo mes de 2023 fue 8,7%. La tasa global de participación se ubicó

² <https://www.dane.gov.co/files/operaciones/GEIH/bol-GEIH-nov2024.pdf>

en 66,7% y la tasa de ocupación fue 61,4%. En noviembre de 2023 estas tasas fueron 67,3% y 61,4%, respectivamente.

Gráfico 3. Tasa global de participación (TGP), Tasa de ocupación (TO) y Tasa de desocupación (TD)
Total 13 ciudades y áreas metropolitanas
Noviembre (2016 - 2024)

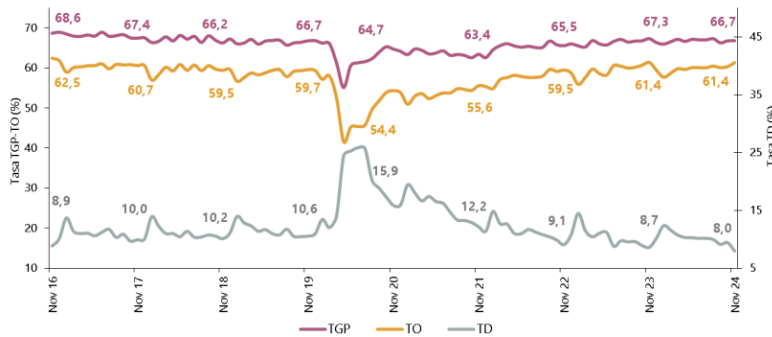

Fuente: DANE, GEIH.

Total nacional trimestre móvil

En el total nacional, la tasa de desocupación del trimestre móvil septiembre - noviembre 2024 fue 8,8%, mientras que en el trimestre móvil septiembre - noviembre 2023 fue 9,2%. La tasa global de participación se ubicó en 63,7% y la tasa de ocupación fue 58,1%, en comparación con el trimestre septiembre - noviembre 2023 estas tasas fueron 64,1% y 58,2%, respectivamente.

Gráfico 4. Tasa global de participación (TGP), Tasa de ocupación (TO) y Tasa de desocupación (TD)
Total nacional
Septiembre - noviembre (2016 - 2024)

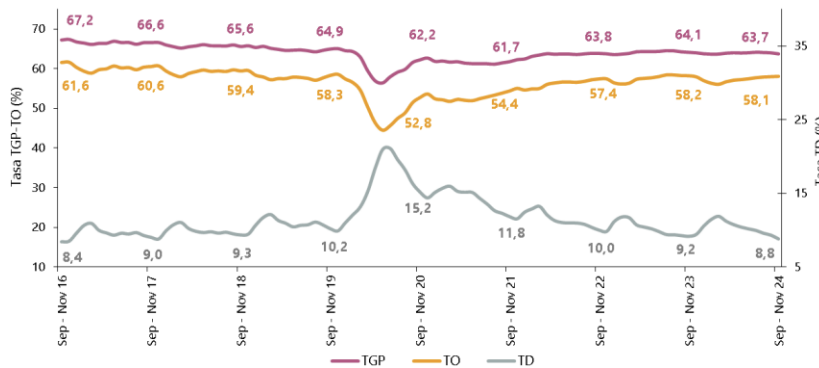

Fuente: DANE, GEIH.

Total 13 ciudades y áreas metropolitanas trimestre móvil

En el trimestre móvil septiembre - noviembre 2024, la tasa de desocupación de las 13 ciudades y áreas metropolitanas fue 8,9%, mientras que en el mismo trimestre del año anterior fue 9,1%. La tasa global de participación se ubicó en 66,5% y la tasa de ocupación fue 60,6%.

Gráfico 5. Tasa global de participación (TGP), Tasa de ocupación (TO) y Tasa de desocupación (TD)
Total 13 ciudades y áreas metropolitanas
Septiembre - noviembre (2016 - 2024)

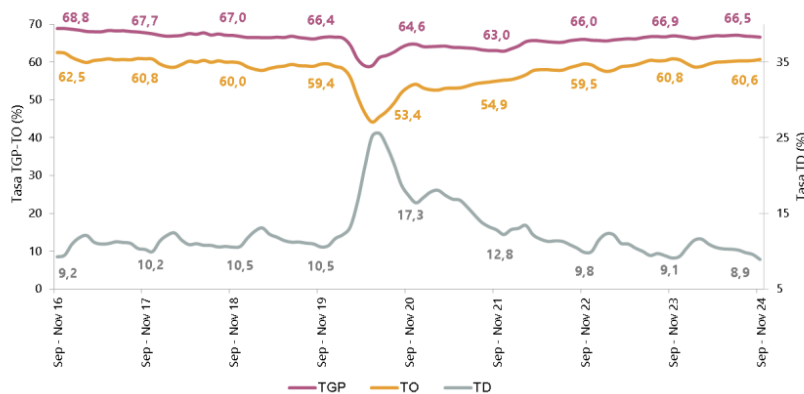

Fuente: DANE, GEIH.

Población ocupada según rama de actividad, mes noviembre 2024

En el mes de noviembre de 2024, el número de personas ocupadas en el total nacional fue 23.605 miles de personas. Las ramas que más aportaron positivamente a la variación de la población ocupada fueron Administración pública y defensa, educación y atención de la salud humana (0,8 puntos porcentuales); Industrias manufactureras (0,6 puntos porcentuales) y Alojamiento y servicios de comida (0,5 puntos porcentuales).

Tabla 1. Distribución porcentual, variación absoluta y contribución a la variación de la población ocupada según rama de actividad
Total nacional
Noviembre (2023 - 2024)

Rama de actividad	Total nacional				
	Noviembre 2023	Noviembre 2024	Distribución % 2024	Variación absoluta	Contribución en p.p.
Población ocupada	23.186	23.605	100	420	
Administración pública y defensa, educación y atención de la salud humana	2.784	2.972	12,6	188	0,8
Industrias manufactureras	2.386	2.532	10,7	147	0,6
Alojamiento y servicios de comida	1.568	1.680	7,1	112	0,5
Comercio y reparación de vehículos	3.975	4.078	17,3	103	0,4
Información y comunicaciones	455	497	2,1	42	0,2
Suministro de electricidad, gas, agua y gestión de desechos^	569	609	2,6	40	0,2
Actividades artísticas, entretenimiento, recreación y otras actividades de servicios	2.040	2.078	8,8	38	0,2
Transporte y almacenamiento	1.741	1.777	7,5	37	0,2
Actividades inmobiliarias	270	290	1,2	19	0,1
Agricultura, ganadería, caza, silvicultura y pesca	3.327	3.286	13,9	-41	-0,2
Actividades profesionales, científicas, técnicas y servicios administrativos	1.941	1.892	8,0	-49	-0,2
Actividades financieras y de seguros	486	418	1,8	-68	-0,3
Construcción	1.642	1.496	6,3	-146	-0,6

Fuente: DANE, GEIH.

Población ocupada según posición ocupacional, mes noviembre 2024

En noviembre de 2024, Obrero, empleado particular y Obrero, empleado del gobierno fueron las posiciones ocupacionales que más aportaron positivamente a la variación de los ocupados en el total nacional con 1,2 y 0,4 puntos porcentuales, respectivamente.

Tabla 2. Distribución porcentual, variación absoluta y contribución a la variación de la población ocupada según posición ocupacional
Total nacional
Noviembre (2023 - 2024)

Posición ocupacional	Total nacional				
	Noviembre 2023	Noviembre 2024	Distribución % 2024	Variación absoluta	Contribución en p.p.
Población ocupada	23.186	23.605	100	420	
Obrero, empleado particular	10.012	10.280	43,5	268	1,2
Obrero, empleado del gobierno	837	928	3,9	91	0,4
Empleado doméstico	701	730	3,1	29	0,1
Patrón o empleador	649	678	2,9	29	0,1
Jornalero o Peón	779	807	3,4	28	0,1
Trabajador por cuenta propia	9.732	9.750	41,3	18	0,1
Trabajador familiar sin remuneración	457	419	1,8	-39	-0,2

Fuente: DANE, GEIH.

Ranking de ciudades según tasa de desocupación, trimestre móvil septiembre - noviembre 2024

Para el trimestre móvil septiembre - noviembre 2024, de las 23 ciudades y áreas metropolitanas, las que presentaron mayores tasas de desocupación fueron: Quibdó (26,3%), Riohacha (14,0%) y Florencia (13,2%). Las ciudades con menor tasa de desocupación fueron: Villavicencio (8,4%), Bucaramanga A.M. (7,5%) y Medellín A.M. (7,4%).

Gráfico 6. Tasa de desocupación según ciudades
Total nacional y 23 ciudades y áreas metropolitanas
Septiembre - noviembre 2024

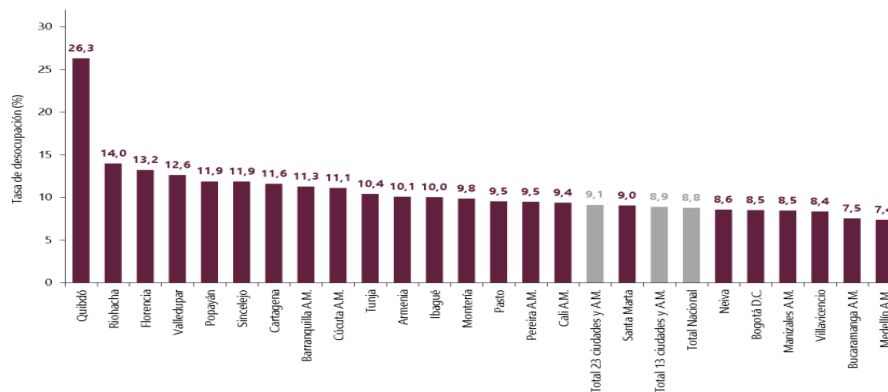

Fuente: DANE, GEIH.

PRINCIPALES RESULTADOS³

Tasa global de participación – TGP, Tasa de ocupación – TO y Tasa de desocupación – TD según sexo y brecha

Noviembre 2024

Total nacional

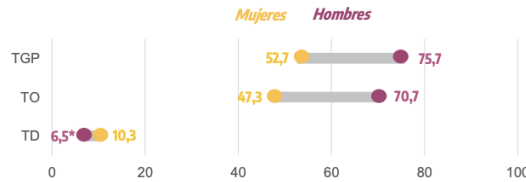

Total 13 ciudad y áreas metropolitanas

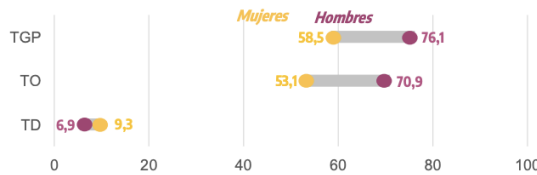

p.p.: puntos porcentuales.

* Variación estadísticamente significativa.

Notas:

• Brecha TD es la diferencia entre la tasa de desocupación de las mujeres y la de los hombres.

• 13 ciudades y áreas metropolitanas incluyen Bogotá D.C., Medellín A.M., Cali A.M., Barranquilla A.M., Bucaramanga A.M., Manizales A.M., Pereira A.M., Cúcuta A.M., Pasto, Bogotá, Montería, Cartagena y Villavicencio.

• Datos expandidos con proyecciones de población elaboradas con base en los resultados del Censo Nacional de Población y Vivienda 2018.

• Para estar en línea con el marco conceptual propuesto en la "Resolución 1 sobre las estadísticas del trabajo, la ocupación y la subutilización de la fuerza de trabajo" de la 19 OET, se hace ajuste de los términos Desocupado y Tasa de desocupación por Población desocupada y Tasa de Desocupación.

Fuente: DANE, CEH.

Población ocupada, desocupada, fuera de la fuerza de trabajo y distribución porcentual de la población en edad de trabajar

Noviembre (2023 - 2024)

Total nacional

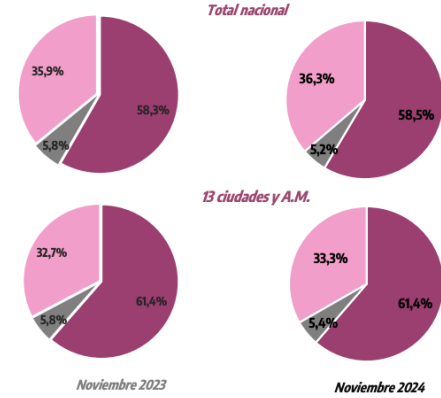

* Variación estadísticamente significativa.

Notas:

• Datos expandidos con proyecciones de población elaboradas con base en los resultados del Censo Nacional de Población y Vivienda 2018.

• Los resultados de la variación absoluta pueden diferir por los valores aproximados a mil.

• Los datos de las poblaciones están en miles de personas.

• 13 ciudades y áreas metropolitanas incluyen Bogotá D.C., Medellín A.M., Cali A.M., Barranquilla A.M., Bucaramanga A.M., Manizales A.M., Pereira A.M., Cúcuta A.M., Pasto, Bogotá, Montería, Cartagena y Villavicencio.

• Para estar en línea con el marco conceptual propuesto en la "Resolución 1 sobre las estadísticas del trabajo, la ocupación y la subutilización de la fuerza de trabajo" de la 19 OET, se hace ajuste de los términos Desocupado y Tasa de desempleo por Población desocupada y Tasa de Desocupación.

Fuente: DANE, CEH.

Población ocupada según rama de actividad económica

Total nacional

Noviembre 2024

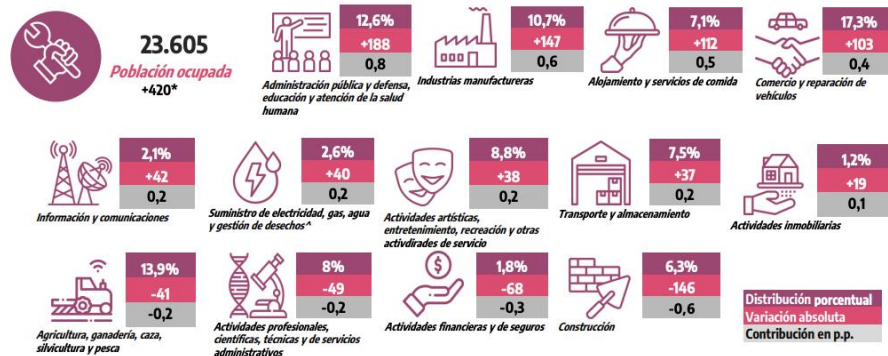

* Variación estadísticamente significativa.

Suministro de electricidad, gas, agua y gestión de desechos* incluye la rama de Explotación de minas y canteras.

p.p.: Puntos porcentuales.

• Por efecto de redondeo y la no inclusión de la categoría "No informa", las sumas de las poblaciones, distribuciones, variaciones absolutas y contribuciones pueden diferir del total.

• Datos expandidos con proyecciones de población elaboradas con base en los resultados del Censo Nacional de Población y Vivienda 2018.

• Los datos de las poblaciones están en miles de personas.

Fuente: DANE, CEH.

³ <https://www.dane.gov.co/files/operaciones/GEIH/pres-GEIH-sep2024.pdf>

Tasa de desocupación desestacionalizada (preliminar)
Total nacional y 13 ciudades y áreas metropolitanas

Mensual. Noviembre 2019 - noviembre 2024

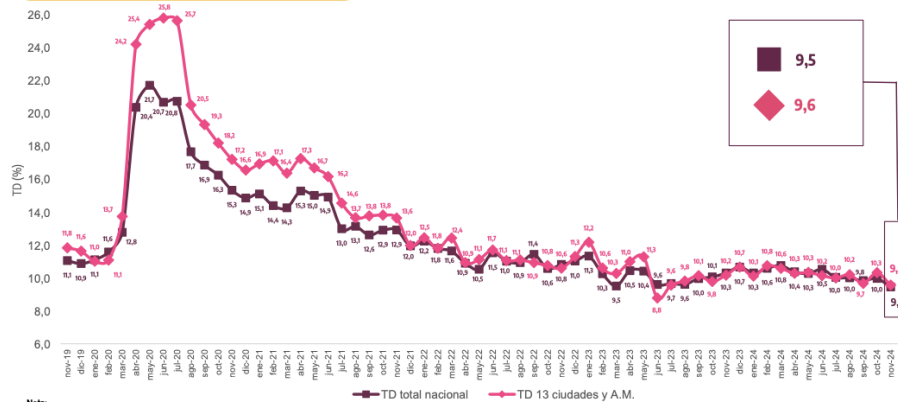

Nota: Total 13 ciudades y áreas metropolitanas incluye Bogotá D.C., Medellín A.M., Cali A.M., Barranquilla A.M., Bucaramanga A.M., Manizales A.M., Pereira A.M., Cúcuta A.M., Pasto, Ibagué, Montería, Cartagena y Villavieco.
Fuente: DANE, GEH.

Tasa de desocupación
Total nacional, 23 ciudades y áreas metropolitanas
Septiembre - noviembre (2023 - 2024)

Tasa de desocupación	Sep - Nov 23	Sep - Nov 24	Diferencia en p.p.
Quibdó	23,8	26,3	2,5
Rohacha	13,8	14,0	0,2
Florencia	13,0	13,2	0,3
Valledupar	10,6	12,6	2,0
Popayán*	9,8	11,9	2,1
Sinolejo	10,1	11,9	1,8
Cartagena	11,0	11,6	0,6
Barranquilla A.M.*	8,8	11,3	2,5
Cúcuta A.M.	11,7	11,1	-0,7
Tunja	9,6	10,4	0,8
Armenia	11,6	10,1	-1,6
Ibagué*	13,2	10,0	-3,2
Montería*	12,6	9,8	-2,8
Pasto	9,3	9,5	0,2
Pereira A.M.	9,3	9,5	0,2
Cali A.M.	9,5	9,4	-0,1
Total 23 ciudades y A.M.	9,3	9,1	-0,1
Santa Marta	8,9	9,0	0,1
Total 13 ciudades y A.M.	9,1	8,9	-0,2
Total nacional	9,2	8,8	-0,4
Neiva*	10,9	8,6	-2,3
Bogotá D.C.	8,7	8,5	-0,2
Manizales A.M.	9,1	8,5	-0,6
Villavieco*	10,9	8,4	-2,5
Bucaramanga A.M.	6,6	7,5	0,9
Medellín A.M.	8,4	7,4	-1,1

*Variación estadísticamente significativa.
p.p.: puntos porcentuales.
Nota:
• Total 13 ciudades y áreas metropolitanas incluye Bogotá D.C., Medellín A.M., Cali A.M., Barranquilla A.M., Bucaramanga A.M., Manizales A.M., Pereira A.M., Cúcuta A.M., Pasto, Ibagué, Montería, Cartagena y Villavieco.
• Total 23 ciudades y áreas metropolitanas incluye 13 ciudades y áreas metropolitanas más Tunja, Florencia, Popayán, Valledupar, Quibdó, Neiva, Rohacha, Santa Marta, Armenia y Sinolejo.
• Datos respaldados con proyecciones de población elaboradas con base en los resultados del Censo Nacional de Población y Vivienda 2018.
• Para estar en línea con el marco conceptual propuesto en la "Resolución 1 sobre las estadísticas del trabajo, la ocupación y la subutilización de la fuerza de trabajo" de la OIEC, se hace ajuste de los términos Desocupados y Tasa de Desempleo por Población desocupada y Tasa de Desocupación.
• Ordenado de mayor a menor por la tasa de desocupación del trimestre móvil septiembre - noviembre 2024.
• Otras agrupadas a un decimal. Por efecto del redondeo los totales pueden diferir ligeramente del anexo estadístico.
Fuente: DANE, GEH.

- ENCUESTA MENSUAL DE SERVICIOS (EMS)⁴

⁴ <https://www.dane.gov.co/files/operaciones/EMS/bol-EMS-oct2024.pdf>

Gráfico 1. Variación anual de los ingresos nominales, según subsector de servicios Total nacional
Octubre 2024^P / octubre 2023

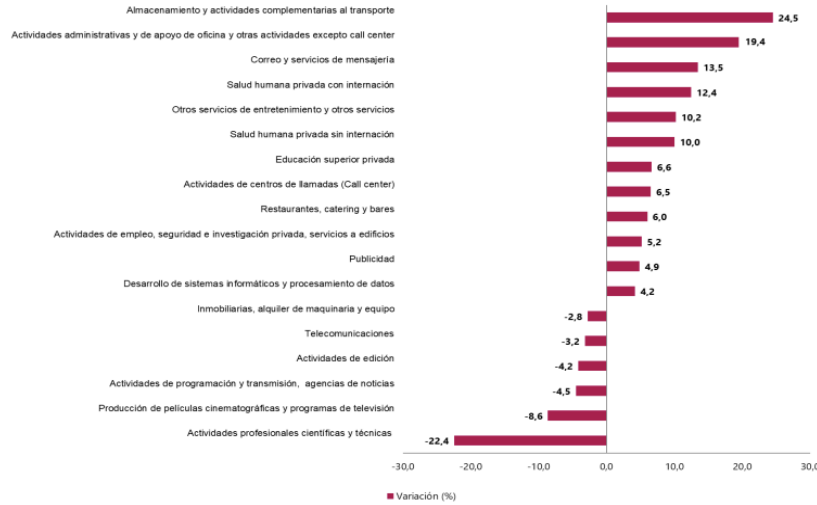

Fuente: DANE, EMS.

Evolución general de los subsectores de servicios

Variación anual de los ingresos nominales y contribución por tipo de ingresos, según subsector de servicios (octubre 2024^P / octubre 2023)

En octubre de 2024, doce de los dieciocho subsectores de servicios presentaron variación positiva en los ingresos totales, en comparación con octubre de 2023.

Tabla 1. Variación anual de los ingresos y contribución por tipo de ingresos, según subsector de servicios Total nacional
Octubre 2024^P / octubre 2023

Sección	División	Descripción	Ingresos nominales		Contribución (PP)		
			Variación (%)	Ingresos por servicios	Venta de Mercancías	Otros Ingresos	
H	División 52	Almacenamiento y actividades complementarias al transporte	24,5	23,7	0,1	0,7	
H	División 53	Correo y servicios de mensajería	13,5	13,9	0,0	-0,5	
I	División 56	Restaurantes, catering y bares	6,0	5,4	0,2	0,5	
J	División 58	Actividades de edición	-4,2	-4,7	2,2	-1,7	
J	División 59, excepto Clase 5920	Producción de películas cinematográficas y programas de televisión	-8,6	-13,2	2,6	2,0	
J	División 60 y Clase 6391	Actividades de programación y transmisión, agencias de noticias	-4,5	-5,2	0,0	0,7	
J	División 61	Telecomunicaciones	-3,2	-3,9	0,6	0,0	
J	División 62, División 63, excepto Clase 6391	Desarrollo de sistemas informáticos y procesamiento de datos	4,2	2,8	1,4	0,0	
LN	Sección L, División 68, Sección N, Divisiones 7710, 7729 y 7730	Inmobiliarias, alquiler de maquinaria y equipo	-2,8	0,4	-3,7	0,5	
M	Divisiones 69, 70, 71, 72, Clase 7320, División 74	Actividades profesionales científicas y técnicas	-22,4	-22,2	-0,1	-0,1	
M	Clase 7310	Publicidad	4,9	4,8	0,0	0,1	
N	Divisiones 78, 80 y 81, excepto Clase 8130	Actividades de empleo, seguridad e investigación privada, servicios a edificios	5,2	5,2	0,0	0,0	
N	Clase 8220	Actividades de centros de llamadas (Call center)	6,5	6,5	0,0	0,0	
N	División 82 excepto Clase 8220	Actividades administrativas y de apoyo de oficina y otras actividades, excepto call center	19,4	18,5	0,0	0,9	
P	Grupo 854	Educación superior privada	6,6	6,3	0,0	0,3	
Q	Clase 8610	Salud humana privada con internación	12,4	12,1	0,3	0,0	
Q	División 86 excepto Clase 8610	Salud humana privada sin internación	10,0	9,3	0,7	0,0	
S	Divisiones 90, 92, 93, 95 y 96	Otros servicios de entretenimiento y otros servicios	10,2	10,0	-1,5	1,7	

Fuente: DANE, EMS

Variación anual del personal ocupado total y contribución por tipo de contratación, según subsector de servicios (octubre 2024^P / octubre 2023)

En octubre de 2024, cinco de los dieciocho subsectores de servicios presentaron variación positiva en el personal ocupado total, en comparación con octubre de 2023.

Tabla 2. Variación anual del personal ocupado total y contribución por categoría de contratación, según subsector de servicios
Total nacional
Octubre 2024^P / octubre 2023

Clasificación CIU Rev. 4 A.C.			Personal ocupado total ^a	Permanente	Temporal directo	Agencias	Misión** Hors cátedra***
Sección	División	Descripción	Variación (%)	Contribución (PP)			
H	División 52	Almacenamiento y actividades complementarias al transporte	0,8	-0,3	2,0	-1,0	--
H	División 53	Correo y servicios de mensajería	-4,5	-0,6	-0,9	-3,0	--
I	División 56	Restaurantes, catering y bares	0,7	1,5	-0,1	-0,8	--
J	División 58	Actividades de edición	-6,7	-5,2	-0,6	-0,9	--
J	División 59, excepto Clase 5920	Producción de películas cinematográficas y programas de televisión	1,1	0,8	0,2	0,1	--
J	División 60 y Clase 6391	Actividades de programación y transmisión, agencias de noticias	-5,7	-3,7	-0,7	-1,3	--
J	División 61	Telecomunicaciones	-4,2	-1,2	-1,6	-1,4	--
J	División 62, División 63, excepto Clase 6391	Desarrollo de sistemas informáticos y procesamiento de datos	-0,7	0,1	-1,0	0,1	--
LN	Sección L, División 68	Inmobiliarias, alquiler de maquinaria y equipo	1,6	-0,6	2,1	0,0	--
M	Divisiones 69, 70, 71, 72, Clase 7320, División 74	Actividades profesionales científicas y técnicas	-6,6	-4,1	-2,0	-0,5	--
M	Clase 7310	Publicidad	-7,2	1,4	-8,3	-0,3	--
N	Divisiones 78, 80 y 81, excepto Clase 8130	Actividades de empleo, seguridad e investigación privada, servicios a edificios	-5,7	-0,1	-1,0	-1,8	-2,7
N	Clase 8220	Actividades de centros de llamadas (Call center)	-6,1	-1,8	-4,3	0,0	--
N	División 82 excepto Clase 8220	Actividades administrativas y de apoyo de oficina y otras actividades, excepto call center	3,4	-0,9	4,5	-0,2	--
P	Grupo 854	Educación superior privada	-2,8	-1,0	-1,7	0,1	-0,2
Q	Clase 8610	Salud humana privada con internación	-1,9	1,0	0,3	-3,1	--
Q	División 86 excepto Clase 8610	Salud humana privada sin internación	-1,7	-0,5	-1,1	-0,1	--
S	Divisiones 90, 92, 93, 95 y 96	Otros servicios de entretenimiento y otros servicios	-3,0	-1,8	0,3	-1,5	--

Fuente: DANE, EMS

Variación anual de los salarios y contribución por tipo de contratación, según subsector de servicios (octubre 2024^P / octubre 2023)

En octubre de 2024, todos los subsectores de servicios presentaron variación positiva en los salarios, en comparación con octubre de 2023.

Tabla 3. Variación anual de los salarios y contribución por categoría de contratación, según subsector de servicios
Total nacional
Octubre 2024^P / octubre 2023

Sección	División	Descripción	Personal ocupado sin agencias*		Permanente	Temporal directo	Misión** Hora cátedra**
			Variación (%)	Contribución (PP)			
H	División 52	Almacenamiento y actividades complementarias al transporte	13,7	8,2	5,5	--	
H	División 53	Correo y servicios de mensajería	13,7	9,0	4,7	--	
I	División 56	Restaurantes, catering y bares	10,9	5,4	5,5	--	
J	División 58	Actividades de edición	9,7	5,7	4,0	--	
J	División 59, excepto Clase 5920	Producción de películas cinematográficas y programas de televisión	12,9	6,8	6,1	--	
J	División 60 y Clase 6391	Actividades de programación y transmisión, agencias de noticias	6,2	6,3	-0,1	--	
J	División 61	Telecomunicaciones	4,1	5,5	-1,4	--	
J	División 62, División 63, excepto Clase 6391	Desarrollo de sistemas informáticos y procesamiento de datos	8,8	6,6	2,2	--	
LN	Sección L. División 68 Sección N. Divisiones 7710, 7729 y 7730	Inmobiliarias, alquiler de maquinaria y equipo	8,5	3,9	4,6	--	
M	Divisiones 69, 70, 71, 72, Clase 7320, División 74	Actividades profesionales científicas y técnicas	10,4	5,3	5,2	--	
M	Clase 7310	Publicidad	17,0	10,7	6,3	--	
N	Divisiones 78, 80 y 81, excepto Clase 8130	Actividades de empleo, seguridad e investigación privada, servicios a edificios	11,8	3,8	3,9	4,1	
N	Clase 8220	Actividades de centros de llamadas (Call center)	7,7	3,1	4,6	--	
N	División 82 excepto Clase 8220	Actividades administrativas y de apoyo de oficina y otras actividades, excepto call center	7,6	4,2	3,4	--	
P	Grupo 854	Educación superior privada	9,3	2,1	1,4	5,7	
Q	Clase 8610	Salud humana privada con internación	6,6	4,4	2,2	--	
Q	División 86 excepto Clase 8610	Salud humana privada sin internación	8,1	3,7	4,4	--	
S	Divisiones 90, 92, 93, 95 y 96	Otros servicios de entretenimiento y otros servicios	10,4	4,3	6,2	--	

Fuente: DANE, EMS

Variación año corrido de los ingresos nominales, personal ocupado total y salarios, según subsector de servicios (enero - octubre 2024^P / enero - octubre 2023)

En lo corrido de 2024, doce de los dieciocho subsectores de servicios presentaron variación positiva en los ingresos, seis presentaron incremento en el personal ocupado total y todos los subsectores presentaron variación positiva en los salarios, en comparación con el mismo periodo de 2023.

Tabla 4. Variación año corrido de los ingresos nominales, personal ocupado total y salarios, según subsector de servicios
Total nacional
Enero - octubre 2024^P / enero - octubre 2023

Sección	División	Descripción	Variación (%) Año corrido		
			Ingresos	Personal Ocupado total*	Salarios**
H	División 52	Almacenamiento y actividades complementarias al transporte	8,8	0,1	11,4
H	División 53	Correo y servicios de mensajería	9,9	-5,5	9,2
I	División 56	Restaurantes, catering y bares	5,7	0,5	11,0
J	División 58	Actividades de edición	-2,4	-7,4	8,7
J	División 59, excepto Clase 5920	Producción de películas cinematográficas y programas de televisión	-6,6	0,6	10,6
J	División 60 y Clase 6391	Actividades de programación y transmisión, agencias de noticias	-1,0	-2,5	8,1
J	División 61	Telecomunicaciones	-2,1	-5,8	8,5
J	División 62, División 63, excepto Clase 6391	Desarrollo de sistemas informáticos y procesamiento de datos	4,6	-0,3	8,6
LN	Sección L. División 68 Sección N. Divisiones 7710, 7729 y 7730	Inmobiliarias, alquiler de maquinaria y equipo	5,4	2,8	7,3
M	Divisiones 69, 70, 71, 72, Clase 7320, División 74	Actividades profesionales científicas y técnicas	-3,0	-5,4	10,5
M	Clase 7310	Publicidad	6,1	-0,03	15,1
N	Divisiones 78, 80 y 81, excepto Clase 8130	Actividades de empleo, seguridad e investigación privada, servicios a edificios	5,8	-6,9	14,3
N	Clase 8220	Actividades de centros de llamadas (Call center)	-3,4	-9,4	7,9
N	División 82 excepto Clase 8220	Actividades administrativas y de apoyo de oficina y otras actividades, excepto call center	7,4	0,2	11,6
P	Grupo 854	Educación superior privada	9,5	-2,7	9,6
Q	Clase 8610	Salud humana privada con internación	11,9	0,4	8,1
Q	División 86 excepto Clase 8610	Salud humana privada sin internación	8,6	-0,6	10,3
S	Divisiones 90, 92, 93, 95 y 96	Otros servicios de entretenimiento y otros servicios	7,6	-1,2	9,6

Fuente: DANE, EMS

Variación doce meses de los ingresos nominales, personal ocupado total y salarios, según subsector de servicios (noviembre 2023 - octubre 2024^P / noviembre 2022 - octubre 2023)

En el año móvil hasta octubre de 2024, doce de los dieciocho subsectores de servicios presentaron variación positiva en los ingresos, seis presentaron incremento en el personal ocupado total y

todos los subsectores presentaron variación positiva en los salarios, en comparación con el mismo periodo comprendido hasta octubre de 2023.

Tabla 5. Variación doce meses de los ingresos nominales, personal ocupado total y salarios, según subsector de servicios
Total nacional
Noviembre 2023 - octubre 2024^P / noviembre 2022 - octubre 2023

Sección	División	Descripción	Variación (%) Doce meses		
			Ingresos	Personal Ocupado total*	Salarios**
H	División 52	Almacenamiento y actividades complementarias al transporte	5,6	-0,1	11,6
H	División 53	Correo y servicios de mensajería	8,0	-6,0	9,0
I	División 56	Restaurantes, catering y bares	6,8	0,7	11,1
J	División 58	Actividades de edición	-0,3	-8,1	9,1
J	División 59, excepto Clase 5920	Producción de películas cinematográficas y programas de televisión	-8,8	1,1	9,2
J	División 60 y Clase 6391	Actividades de programación y transmisión, agencias de noticias	-0,6	-2,0	8,3
J	División 61	Telecomunicaciones	-1,7	-6,2	9,9
J	División 62, División 63, excepto Clase 6391	Desarrollo de sistemas informáticos y procesamiento de datos	6,7	-0,4	8,7
LN	Sección N, Divisiones 7710, 7729 y 7730	Inmobiliarias, alquiler de maquinaria y equipo	6,7	3,0	8,0
M	Divisiones 69, 70, 71, 72, Clase 7320, División 74	Actividades profesionales científicas y técnicas	-0,2	-4,6	10,8
M	Clase 7310	Publicidad	5,6	0,7	14,8
N	Divisiones 78, 80 y 81, excepto Clase 8130	Actividades de empleo, seguridad e investigación privada, servicios a edificios	5,7	-7,0	14,7
N	Clase 8220	Actividades de centros de llamadas (Call center)	-5,1	-9,3	8,2
N	División 82 excepto Clase 8220	Actividades administrativas y de apoyo de oficina y otras actividades, excepto call center	7,4	0,04	11,7
P	Grupo 854	Educación superior privada	9,4	-2,4	9,9
Q	Clase 8610	Salud humana privada con internación	12,1	1,1	8,8
Q	División 86 excepto Clase 8610	Salud humana privada sin internación	9,3	-0,3	10,2
S	Divisiones 90, 92, 93, 95 y 96	Otros servicios de entretenimiento y otros servicios	7,7	-0,9	10,2

Fuente: DANE, EMS

III. TÉCNICO

El objeto para la presente contratación es **“PRESTACIÓN DE SERVICIOS PROFESIONALES PARA ASESORAR EN LAS ACTIVIDADES DIRIGIDAS A MITIGAR LOS RIESGOS ASOCIADOS A LA CONFLICTIVIDAD Y VIOLENCIA JUVENIL EN EL MARCO DE LA EJECUCIÓN DEL PLAN INTEGRAL DE SEGURIDAD Y CONVIVENCIA CIUDADANA DEL DISTRITO DE BARRANQUILLA”**.

Se requiere contratar la prestación de servicios de un grupo de profesionales en diversas áreas para asesorar a la Oficina para la Seguridad y Convivencia Ciudadana en la búsqueda del desarrollo de cada una de las actividades necesarias para llevar a cabo la realización del proyecto: Proyecto: Fortalecimiento de la convivencia ciudadana: Una apuesta de todos en el Distrito de Barranquilla plantea que al fortalecer los vínculos sociales y estimular el compromiso cívico, se establece un tejido comunitario firme que funciona como un mecanismo de prevención contra la violencia, el delito y la delincuencia, de la mano de diversas organizaciones sociales y en distintos grupos, siendo los niños, niñas, adolescentes y jóvenes la población de mayor interés para estas acciones. Indicador: Estrategias de transformación de la conflictividad comunitaria y prevención del delito asociada a niños, niñas, adolescentes y jóvenes.

A continuación, se detalla el perfil, las obligaciones específicas y el valor del contrato.

PERFIL PROFESIONAL Y EXPERIENCIA	ACTIVIDADES	VALOR TOTAL
ADMINISTRADOR PÚBLICO, CON 24 MESES DE EXPERIENCIA LABORAL EN	<ol style="list-style-type: none"> Brindar asesoría en la recolección de información para la construcción de instrumentos de medición y seguimiento de los indicadores asociados a la implementación de las estrategias de prevención dirigidas a niños, niñas, jóvenes y adolescentes. Llevar a cabo el monitoreo de las acciones ejecutadas en las instituciones educativas en el marco de las estrategias de prevención de la Oficina para la Seguridad y Convivencia Ciudadana. 	\$26.208.000

<p>EL SECTOR PUBLICO O PRIVADO</p>	<p>3. Asesorar a la OSCC en la ejecución de acciones con las entidades de nivel distrital de acuerdo con lineamientos de la Política Nacional Marco de Convivencia para el cumplimiento de indicadores asociados a la seguridad y convivencia de los sectores priorizados donde se ejecutan actividades por parte de la Oficina para la seguridad y convivencia Ciudadana.</p> <p>4. Demas actividades inherentes al objeto contractual, en cumplimiento de los fines misionales de la Oficina para la Seguridad y Convivencia Ciudadana.</p>	
<p>PROFESIONAL EN SOCIOLOGÍA CON MINIMO 18 MESES DE EXPERIENCIA EN EL SECTOR PÚBLICO Y/O PRIVADO</p>	<p>1. Asesorar en la articulación con los equipos del Comité Escolar de Convivencia de las Instituciones Educativas para la identificación de situaciones tipo III establecido por el Sistema nacional de Convivencia Escolar y Formación para el Ejercicio de los Derechos humanos, la Educación para la Sexualidad y la Prevención y Mitigación de la Violencia Escolar (Ley 1620 de 2013).</p> <p>2. Asesorar en la implementación del Programa de Justicia Juvenil Restaurativa para el Programa de Justicia Juvenil Restaurativa, para la identificación de situaciones tipo III establecido por el Sistema nacional de Convivencia Escolar y Formación para el Ejercicio de los Derechos humanos, la Educación para la Sexualidad y la Prevención y Mitigación de la Violencia Escolar (Ley 1620 de 2013)</p> <p>3. Brindar asesorías en la interrelación entre instituciones y actores claves con el fin de fortalecer vínculos entre los proyectos y estrategias de la Oficina para la Seguridad y Convivencia Ciudadana y la comunidad educativa que contribuyen a la reducción de riesgos que detonan conflictos escolares o hechos que amenacen la seguridad en niños, niñas y adolescentes de las Instituciones Educativas</p>	<p>\$ 21.840.000</p>
<p>PROFESIONAL EN TRABAJO SOCIAL CON 12 MESES DE EXPERIENCIA EN EL SECTOR PÚBLICO Y/O PRIVADO</p>	<p>1. Asesorar en la promoción de espacios de formación para el uso del tiempo libre y proyectos para el desarrollo de habilidades y capacidades entre la comunidad juvenil en territorios y escenarios priorizados por la Oficina para la seguridad y convivencia ciudadana.</p> <p>2. Asesorar en la entrega, focalización y seguimiento de la oferta institucional para la inclusión social a las poblaciones priorizadas en temas de conflictividad juvenil identificadas por la Oficina para la seguridad y convivencia ciudadana.</p> <p>3. Coordinar la interrelación permanente en los escenarios y territorios priorizados a fin de fortalecer vínculos con la comunidad para la generación procesos comunitarios dirigidos a la reducción de riesgos que inciden en la conflictividad juvenil.</p>	<p>\$18.720.000</p>
<p>PROFESIONAL EN PSICOLOGÍA CON 12 MESES DE EXPERIENCIA EN EL SECTOR PÚBLICO Y/O PRIVADO</p>	<p>1. Brindar atención psicosocial y de servicios asociados dirigida a la población priorizada enfocada en la formación de habilidades para la vida, participación ciudadana y procesos restaurativos que involucren a sus redes comunitarias inmediatas en territorios priorizados.</p> <p>2. Asesorar en las actividades de intervención a la población juvenil y líderes comunitarios, con el fin de ejecutar acciones preventivas a los factores de riesgo que afecten la seguridad y convivencia ciudadana y además potencialicen y protejan el capital social para la cohesión comunitaria en los territorios priorizados.</p> <p>3. Atender oportunamente los requerimientos presentados para la articulación de la oferta institucional básica orientada a garantizar los derechos de los adolescentes y jóvenes que participan en la estrategia para la atención y prevención de la conflictividad juvenil.</p>	<p>\$18.720.000</p>
<p>PROFESIONAL EN</p>	<p>1. Promover espacios de formación para el uso del tiempo libre y proyectos para el desarrollo de habilidades y capacidades entre la comunidad juvenil en territorios y escenarios priorizados por la Oficina para la seguridad y convivencia ciudadana.</p>	<p>\$18.720.000</p>

<p>TRABAJO SOCIAL CON 12 MESES DE EXPERIENCIA EN EL SECTOR PÚBLICO Y/O PRIVADO</p>	<p>2.Asesorar en el proceso de entrega, focalización y seguimiento de la oferta institucional para la inclusión social a las poblaciones priorizadas en temas de conflictividad juvenil identificadas por la Oficina para la seguridad y convivencia ciudadana.</p> <p>3.Coordinar la interrelación permanente en los escenarios y territorios priorizados a fin de fortalecer vínculos con la comunidad para la generación procesos comunitarios dirigidos a la reducción de riesgos que inciden en la conflictividad juvenil.</p>	
<p>PROFESIONAL EN PSICOLOGÍA CON 12 MESES DE EXPERIENCIA EN EL SECTOR PÚBLICO Y/O PRIVADO</p>	<p>1.Brindar atención psicosocial y de servicios asociados dirigida a la población priorizada enfocada en la formación de habilidades para la vida, participación ciudadana y procesos restaurativos que involucren a sus redes comunitarias inmediatas en territorios priorizados.</p> <p>2.Asesorar en las actividades de intervención a la población juvenil y líderes comunitarios, con el fin de ejecutar acciones preventivas a los factores de riesgo que afecten la seguridad y convivencia ciudadana y además potencialicen y protejan el capital social para la cohesión comunitaria en los territorios priorizados.</p> <p>3.Brindar atención oportuna a los requerimientos presentados para la articulación de la oferta institucional básica orientada a garantizar los derechos de los adolescentes y jóvenes</p>	<p>\$18.720.000</p>
<p>PROFESIONAL EN SOCIOLOGÍA CON 12 MESES DE EXPERIENCIA EN EL SECTOR PÚBLICO Y/O PRIVADO</p>	<p>1.Realizar las actividades de evaluación y medición de los indicadores de gestión e impacto de las estrategias implementadas dentro de la ejecución de programas y proyectos asociados a la atención de la conflictividad juvenil.</p> <p>2.Colaborar en las actividades de formulación de planes operativos para la intervención de los territorios y las poblaciones priorizadas en temas conflictividad juvenil de seguridad y convivencia ciudadana.</p> <p>3.Asesorar en las actividades de intervención a la población juvenil y líderes comunitarios, con el fin de ejecutar acciones preventivas a los factores de riesgo que afecten la seguridad y convivencia ciudadana y además potencialicen y protejan el capital social para la cohesión comunitaria en los territorios priorizados.</p>	<p>\$18.720.000</p>

OBLIGACIONES GENERALES DEL CONTRATISTA

1. Cumplir con las cotizaciones al Sistema de Seguridad Social Integral durante la ejecución del contrato.
2. Mantener actualizados todos sus documentos en el Distrito, especialmente el RUT. En caso de algún cambio en su situación tributaria deberá presentar un nuevo RUT al área de cuentas de la secretaria general del Distrito y/o a la Oficina de Contabilidad de la secretaria Distrital de Hacienda
3. Indicar al momento de presentar la propuesta si es o no responsable del IVA.
4. Mantener actualizada la hoja de Vida SIGEP y la Declaración de bienes y rentas
5. Realizarse el Examen Médico Ocupacional de conformidad con el Decreto 1072 de 2015 y mantenerlo vigente durante la ejecución del contrato
6. Afiliarse al Sistema de Riesgos Laborales
7. Asistir a las reuniones presenciales o virtuales a las que sea convocado.
8. Cumplir con las demás obligaciones que se deriven de la esencia o naturaleza del contrato.
9. Mantener estricta reserva y confidencialidad sobre la información que conozca por causa o con ocasión del contrato.
10. Responder y hacer uso de los bienes que le sean asignados para el desarrollo de sus

- obligaciones y hacer entrega de los mismos en el estado en que los recibió, salvo su deterioro normal, o daños ocasionados por caso fortuito o fuerza mayor.
11. Presentar al supervisor el del contrato un informe mensual sobre las actividades realizadas durante la ejecución del contrato.
 12. Prestar los servicios en los términos y condiciones establecidas y formuladas en la propuesta y requeridas por el Distrito.
 13. Efectuar el cargue de los documentos precontractuales a su cargo en la plataforma SECOP II.
 14. Contar con las herramientas necesarias para la prestación de su servicio.
 15. El contratista deberá cancelar las estampillas distritales que se generen con la suscripción del presente contrato, en el término máximo de 10 días contados a partir de la suscripción, de conformidad con lo dispuesto en el Estatuto Tributario Distrital.

1. ESTUDIO DE LA OFERTA⁵

De acuerdo con la información obtenida en la consulta realizada en el modelo de abastecimiento estratégico; Análisis de la Oferta y Demanda de Colombia Compra Eficiente, frente a la búsqueda de empresas del sector cuyo objeto se relacionan con los códigos UNSPSC incluidos para el presente proceso, se puede evidenciar que en el año 2024 se suscribieron 2.819 contratos a nivel nacional por valor de \$119 mil Millones, donde participaron 1.873 proveedores, los cuales se relacionan a continuación.

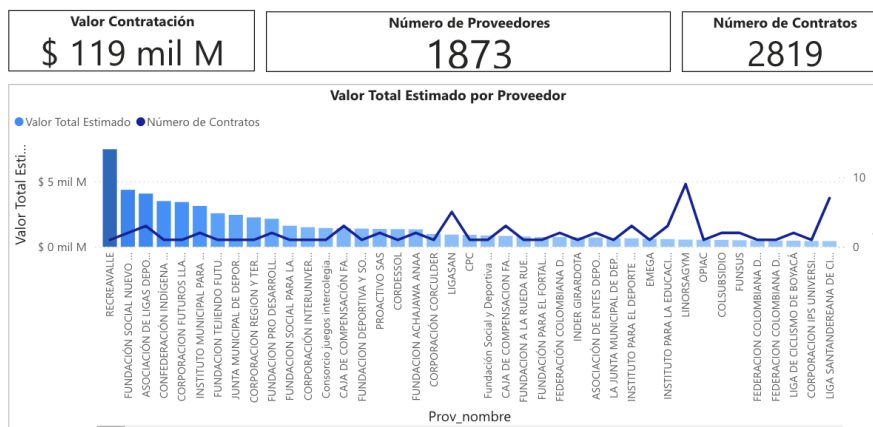

Es importante observar las gráficas a continuación, donde se evidencia que los contratos con objetos relacionados al expuesto en el presente estudio corresponden a proveedores no plurales con una participación del 99,86% (2.158 contratos). Así mismo, se relaciona el valor aproximado de los contratos ejecutados por proveedores no plurales:

⁵<https://app.powerbi.com/view?r=eyJrIjojOTNiY2MyZmUtZWE1My00NmY4LWJiMDctNjE4NTA0OTFkZGQyIiwidCI6IjdiMDkwNDZlNTI0TjEtNDIkc04Y2lxLtc5ZDVIM2Q4YzFIZSIsImMiOjR9>

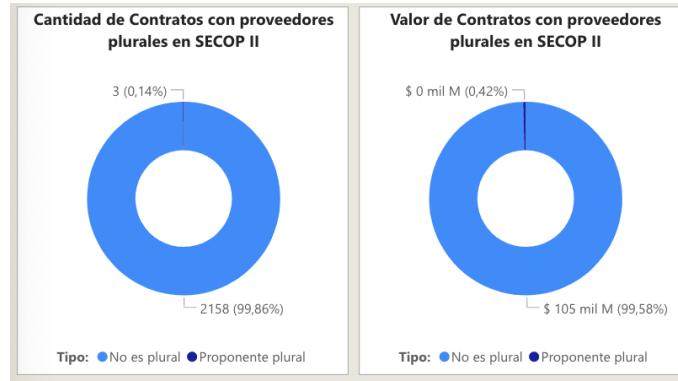

De forma general, en las siguientes gráficas se establece la comparación de la cantidad de contratos y el gasto mensual de la entidad, en el año 2024, comparado con las vigencias anteriores:

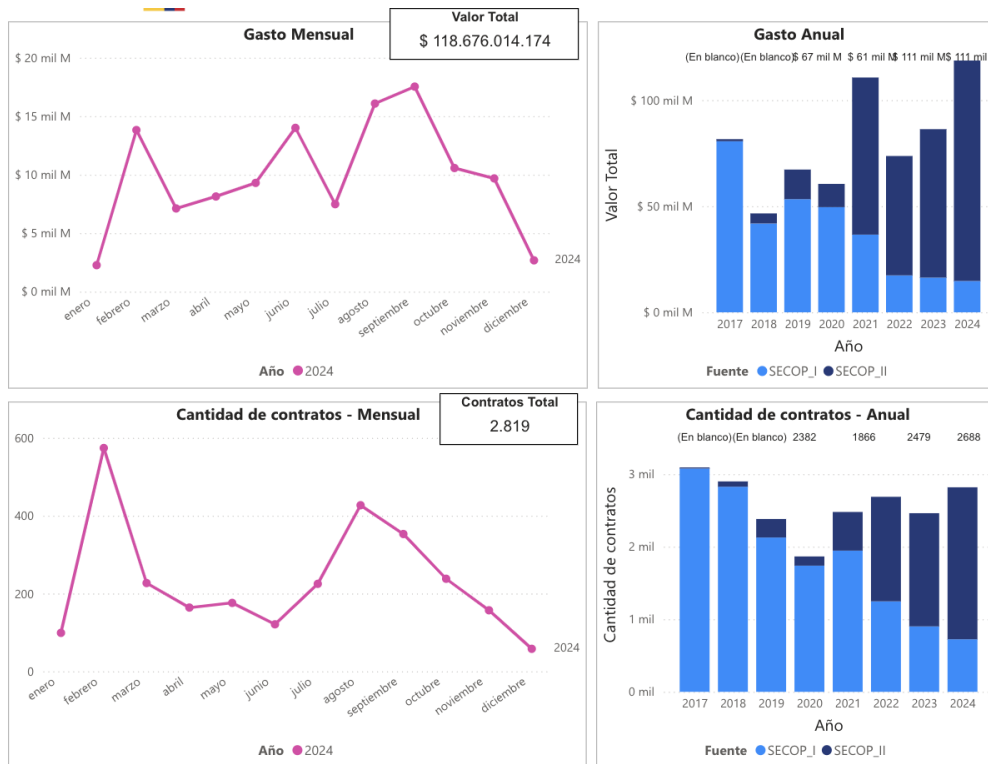

En el mismo sentido, teniendo en cuenta los códigos de naciones unidas relacionados en el presente estudio y habiendo consultado el histórico de contratación en la plataforma SECOP II, la Modalidad de Contratación para este tipo de procesos (contratación directa) registra un valor de \$63 mil Millones aproximadamente:



I. ESTUDIO DE LA DEMANDA⁶

Con la aplicación de la Herramienta para el Análisis de la Demanda, del Modelo de Abastecimiento Estratégico de la Agencia Nacional de Contratación Pública de Colombia Compra Eficiente, donde se consultaron los contratos celebrados con el código de clasificación descrito en el presente Análisis se evidencia lo siguiente:

En el año 2024 se suscribieron a nivel nacional alrededor de 2.819 contratos y se estima que el valor de estos fue de \$119 mil Millones de pesos aproximadamente:

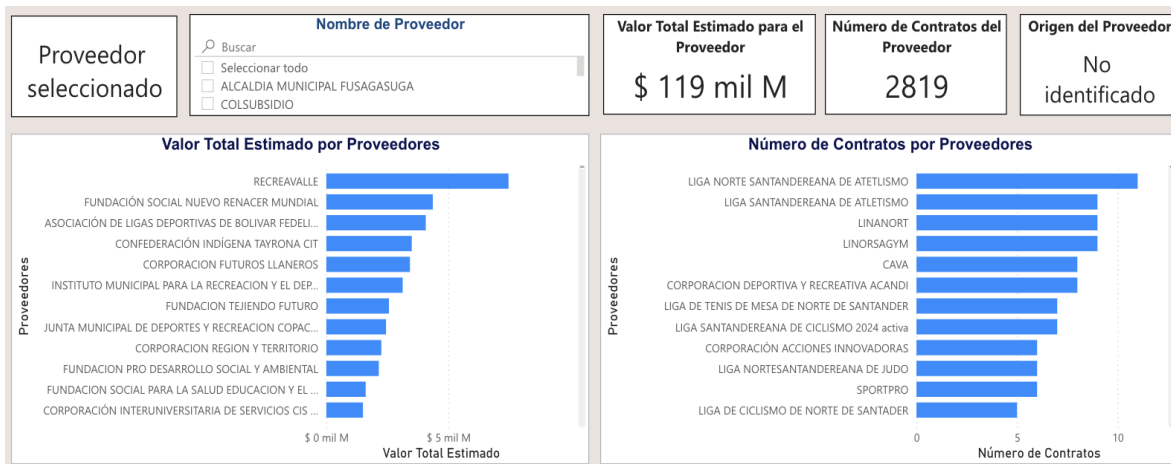

Adicionalmente, podemos enfatizar que, en el Departamento de Cundinamarca, con un 25,74% (367), se concentran la mayoría de los proveedores registrados cuyo valor total de contratación corresponde a \$7 mil Millones aproximadamente.

⁶<https://app.powerbi.com/view?r=eyJrIjojOTNiY2MyZmUtZWEM1My00NmY4LWJiMDctNjE4NTA0OTFkZGQyIiwidCI6IjdiMDkwNDZlNTI0TjEtNDlkMCO4Y2IxLTc5ZDVlM2Q4YzFzISImMiOjR9>

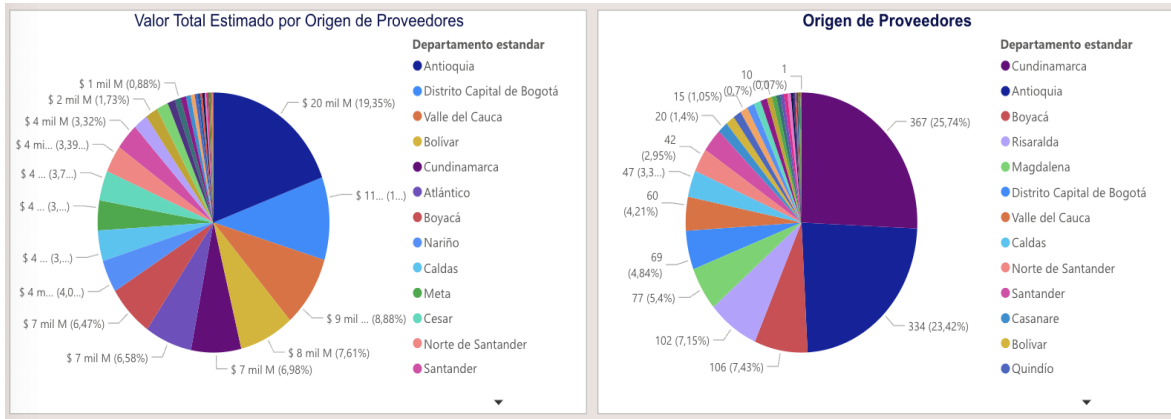

Con respecto a él origen de proveedores, si son de origen nacional o internacional, se observa que 2.154 contratos son de origen nacional, mientras que 5 son de origen extranjero:

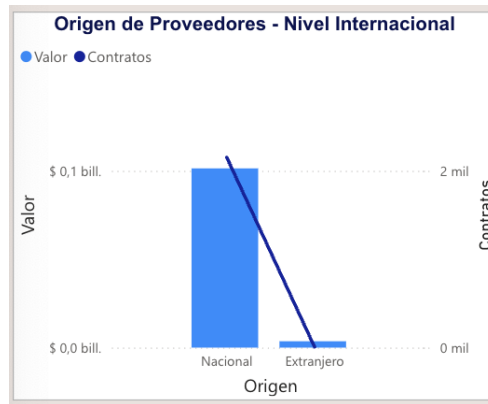

HISTORICOS

A continuación, se presenta información referente a contratos similares al objeto del presente análisis correspondiente a los años anteriores.

AÑO	N° PROCESO	TIPO DE PROCESO	ENTIDAD	VIGENCIA	OBJETO	CUANTIA
2024	CD-2024-450	CONTRATACION DIRECTA	DISTRITO ESPECIAL Y PORTUARIO DE BARRANQUILLA	6 MESES	"PRESTACIÓN DE SERVICIOS PROFESIONALES PARA ASESORAR JURIDICAMENTE A LA OFICINA PARA LA SEGURIDAD Y CONVIVENCIA CIUDADANA EN EL DISTRITO DE BARRANQUILLA"	\$36.000.000
2024	CD-2024-36	CONTRATACION DIRECTA	DISTRITO ESPECIAL Y PORTUARIO DE BARRANQUILLA	11 MESES	PRESTACIÓN DE SERVICIOS PROFESIONALES PARA ASESORAR JURIDICAMENTE A LA OFICINA PARA LA SEGURIDAD Y CONVIVENCIA CIUDADANA EN EL DISTRITO DE BARRANQUILLA"	\$84.000.000

IV. ANALISIS ECONÓMICO

El valor total estimado de la presente contratación es por la suma de **CIENTO CUARENTA Y UN MILLONES SEISCIENTOS CUARENTA Y OCHO MIL PESOS (\$141.648.000)** IVA incluido y todos los tributos que se generen con ocasión a la celebración, ejecución y liquidación del contrato.

El plazo para la ejecución del presente contrato será de seis (6) meses contados a partir de la fecha en que se cumplan los requisitos de perfeccionamiento y ejecución dispuestos en el artículo 41 de la Ley 80 de 1993.

La modalidad implantada para el presente proceso es el de CONTRATACIÓN DIRECTA, conforme a lo señalado en el Decreto 1082 de 2015 artículo 2.2.1.2.1.4.9., SUBSECCIÓN 4.: **Contratos de prestación de servicios profesionales y de apoyo a la gestión, o para la ejecución de trabajos artísticos que solo pueden encomendarse a determinadas personas naturales.** “Las Entidades Estatales pueden contratar bajo la modalidad de contratación directa la prestación de servicios profesionales y de apoyo a la gestión con la persona natural o jurídica que esté en capacidad de ejecutar el objeto del contrato, siempre y cuando la Entidad Estatal verifique la idoneidad o experiencia requerida y relacionada con el área de que se trate. En este caso, no es necesario que la Entidad Estatal haya obtenido previamente varias ofertas, de lo cual el ordenador del gasto debe dejar constancia escrita⁷.”

“Los servicios profesionales y de apoyo a la gestión corresponden a aquellos de naturaleza intelectual diferentes a los de consultoría que se derivan del cumplimiento de las funciones de la Entidad Estatal, así como los relacionados con actividades operativas, logísticas, o asistenciales”.

Para constancia se firma en enero de 2025.

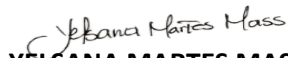
YELSANA MARTES MASS
Analista – Of. compras
Secretaría General del Distrito



⁷ [Decreto 1082 de 2015 Sector Administrativo de Planeación Nacional - Gestor Normativo - Función Pública \(funcionpublica.gov.co\)](https://www.funcionpublica.gov.co/eva/gestornormativo/norma.php?i=77653) <https://www.funcionpublica.gov.co/eva/gestornormativo/norma.php?i=77653>