

## **ANÁLISIS ECONÓMICO DEL SECTOR**

### **CONTRATACIÓN DIRECTA**

**PRESTACIÓN DE SERVICIOS DE APOYO A LA GESTIÓN PARA ACOMPAÑAR LOS DIVERSOS PROCESOS A CARGO DE LA OFICINA DE CALIDAD EDUCATIVA DE LA SECRETARÍA DISTRITAL DE EDUCACIÓN DE BARRANQUILLA**

## I. INTRODUCCION

La Constitución Nacional en su artículo 67 señala: “La Educación es un derecho de la persona y un servicio público que tiene una función social; con ella se busca el acceso al conocimiento, a la ciencia, a la técnica, y a los demás bienes y valores de la cultura. La educación formará al colombiano en el respeto a los derechos humanos, a la paz y a la democracia; y en la práctica del trabajo y la recreación, para el mejoramiento cultural, científico, tecnológico y para la protección del ambiente. Corresponde al Estado regular y ejercer la suprema inspección y vigilancia de la educación con el fin de velar por su calidad, por el cumplimiento de sus fines y por la mejor formación moral, intelectual y física de los educandos; garantizar el adecuado cubrimiento del servicio y asegurar a los menores las condiciones necesarias para su acceso y permanencia en el sistema educativo”.

El Distrito de Barranquilla conforme a su **Plan de Desarrollo actual “Barranquilla a otro nivel 2024-2027”** desde su línea estratégica **“ciudad segura y solidaria”** aborda con gran prioridad la Política de Educación, en el **Artículo 9. Componente “Educación inclusiva, innovadora y sostenible”** *una educación es de calidad en la medida en que brinda los recursos y ayudas que cada persona necesita para ampliar sus capacidades, aprovechar las oportunidades educativas y ejercer el derecho a la educación, en igualdad de condiciones. De esta manera, el derecho a la educación de calidad está estrechamente ligado a la equidad, en la triple dimensión de ésta: en el acceso y en los resultados. Un efecto importante de lo anterior es que la equidad implica un trato diferenciado de las personas, pero no discriminatorio o excluyente, según la diversidad de necesidades y características de la población.*

*El objetivo de este componente es garantizar el derecho a la formación integral para toda la población, con educación del máximo nivel de calidad, relevancia y pertinencia, mediante estrategias orientadas a la innovación y la tecnología, logrando así fortalecer las capacidades de aprendizaje de nuestros niños, niñas, adolescentes y jóvenes.*

Dentro de este componente, en el artículo 9.1. **El programa “más educación para la vida”** *El programa tiene como objetivo garantizar una cobertura completa del servicio educativo mediante la implementación de proyectos y estrategias diseñadas para asegurar el acceso y la permanencia en un sistema educativo de calidad, inclusivo e innovador. El propósito es potenciar el aprendizaje y el desarrollo social de niños, niñas y jóvenes del distrito, preparándolos para enfrentar los desafíos de la vida con éxito.*

Que de acuerdo con el programa anterior en el proyecto: **“prestación del servicio educativo”** *El objetivo primordial de este proyecto es optimizar la calidad y accesibilidad del servicio educativo ofrecido en las instituciones educativas del sector oficial de Barranquilla, asegurando una atención equitativa y adaptada a las necesidades de los diferentes grupos de estudiantes. Se enfatiza la realización de una caracterización detallada al cierre de cada año académico para comprender mejor las particularidades y demandas de la población beneficiada.*

Corresponde así a la Secretaría Distrital de Educación cumplir con los postulados antes descritos, razón por la que debe dirigir la formulación de las políticas y proyectos del sector educativo del Distrito, administrar y evaluar las estrategias y programas para el sector educativo, de conformidad con la legislación vigente y el Decreto Acordal No. 0801 del 7 de diciembre de 2020 “*Por el cual se adopta la*

*estructura orgánica de la administración central del Distrito Especial, Industrial y Portuario de Barranquilla”, propendiendo por la cobertura, el mejoramiento de la calidad y de la eficiencia de la educación de los diferentes niveles garantizando una óptima administración y manejo de la prestación del servicio educativo en el Distrito de Barranquilla.*

Siguiendo esta línea es imperioso recordar que la presente contratación responde a la necesidad de cumplir con las funciones encargadas a la de Oficina de Calidad Educativa de la Secretaría Distrital de Educación por medio del artículo 62 del Decreto Acordal No. 0801 del 7 de diciembre de 2020 en donde se determina que debe liderar la consecución de la educación con la máxima calidad, por lo que debe brindar asistencia técnica a las Instituciones Educativas en lo relacionado a: Proyecto Educativo Institucional -PEI, Planes de Mejora Institucionales -PMI, Plan de Apoyo al Mejoramiento -PAM, Sistema Institucional de Evaluación de Estudiantes -SIEE y Programa Todos a Aprender – PTA. De igual manera esta oficina debe coordinar la implementación de las políticas educativas nacionales en el Distrito de Barranquilla (jornada única, educación inicial, educación inclusiva, convivencia, bilingüismo, etno-educación, doble titulación, programa todo por aprender, entre otras), de conformidad con la normatividad vigente y los objetivos y metas establecidos en el Plan de Desarrollo.

Estando encargada y comprometida 100% con lograr Instituciones Educativas Distritales con la calidad educativa requerida y su respectivo mejoramiento, la Secretaría se ha impuesto como una de las tareas primordiales, el realizar informes de gestión y estadísticas del seguimiento constante a la evaluación de los educandos, así como realizar seguimiento a los Establecimientos Educativos Oficiales y Privados, en lo concerniente al cumplimiento del Decreto 1965 de 2013, que reglamenta el funcionamiento del Sistema Nacional de Convivencia Escolar y Formación para el Ejercicio de los Derechos Humanos, la Educación para la Sexualidad y la Prevención y Mitigación de la Violencia Escolar, sus herramientas; los lineamientos generales bajo los cuales se deben ajustar los manuales de convivencia de los establecimientos educativos, de acuerdo con lo ordenado en la Ley 1620 de 2013 y otros aspectos relacionados con incentivos y la participación de las entidades del orden nacional y territorial, establecimientos educativos, la familia y la sociedad dentro del Sistema Nacional de Convivencia Escolar.

De acuerdo con lo señalado en las líneas anteriores, el Plan de Desarrollo Distrital recoge la totalidad de los programas y proyectos que deben adelantar las diferentes secretarías, gerencias y oficinas del Distrito de Barranquilla, los cuales para su ejecución requieren de procesos de contratación.

Dada la particularidad, diversidad y complejidad del sector Educativo se debe procurar en todo momento la eficiencia, calidad, pertinencia e inclusión en cada una de las acciones de las autoridades administrativas, y la atención idónea de los requerimientos efectuados por la comunidad educativa (docentes, directivos estudiantes, padres de familia) y las autoridades judiciales, relacionados con la normal prestación del servicio público y materialización del derecho fundamental de educación.

Es por ello que, es imprescindible que la Secretaría Distrital de Educación, contrate la prestación de servicios de personas naturales de apoyo a la gestión que soporten la labor de la dependencia, se garantice el cumplimiento de los parámetros establecidos, así como la modernización, y mejoramiento de los procesos, conforme a los resultados obtenidos y procedimientos educativos que se surten al interior de las diferentes oficinas, así como el fortalecimiento institucional en los diferentes eventos internos y externos de la misma, en aras de garantizar la permanente prestación de un servicio educativo de calidad y en concordancia con lo contenido en el nuevo Plan de Desarrollo Distrital 2024-2027 “Barranquilla a otro nivel”.

La clasificación de los bienes y servicios, objeto del Proceso de Contratación, son los siguientes:

ÍTEM	CLASIFICACIÓN UNSPSC	CLASE
1	80111600	Servicios de Personal Temporal

## II. ANÁLISIS DEL MERCADO

### • EMPLEO Y DESOCUPACIÓN<sup>1</sup>

Para el mes de noviembre de 2024, la tasa de desocupación del total nacional fue 8,2%, lo que representó una disminución de 0,8 puntos porcentuales respecto al mismo mes de 2023 (9,0%). La tasa global de participación se ubicó en 63,7%, mientras que en noviembre de 2023 fue 64,1%. Finalmente, la tasa de ocupación fue 58,5%.

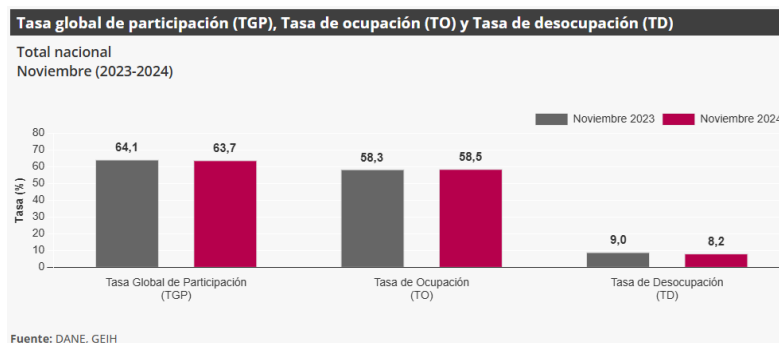

En noviembre de 2024, la tasa de desocupación en el total de las 13 ciudades y áreas metropolitanas fue 8,0%, mientras que en el mismo mes de 2023 fue 8,7%. La tasa global de participación se ubicó en 66,7% y la tasa de ocupación fue 61,4%. En noviembre de 2023 estas tasas fueron 67,3% y 61,4%, respectivamente.

### • PRINCIPALES INDICADORES DEL MERCADO LABORAL - Noviembre de 2024

**Indicadores de mercado laboral mes y trimestre móvil, total nacional y total 13 ciudades y áreas metropolitanas**

#### Total nacional mensual

Para el mes de noviembre de 2024, la tasa de desocupación del total nacional fue 8,2%, lo que representó una disminución de 0,8 puntos porcentuales respecto al mismo mes de 2023 (9,0%). La tasa global de participación se ubicó en 63,7%, mientras que en noviembre de 2023 fue 64,1%. Finalmente, la tasa de ocupación fue 58,5%.<sup>2</sup>

<sup>1</sup> <https://www.dane.gov.co/index.php/estadisticas-por-tema/mercado-laboral/empleo-y-desempleo> (27 de diciembre de 2024)

<sup>2</sup> <https://www.dane.gov.co/files/operaciones/GEIH/bol-GEIH-nov2024.pdf> (27 de diciembre de 2024)

**Gráfico 2. Tasa global de participación (TGP), Tasa de ocupación (TO) y Tasa de desocupación (TD)**  
Total nacional  
Noviembre (2016 - 2024)



Fuente: DANE, GEIH.

Nota: datos expandidos con proyecciones de población, elaboradas con base en los resultados del CNPV 2018.

Nota: cifras aproximadas a un decimal.

### Total 13 ciudades y áreas metropolitanas mensual

En noviembre de 2024, la tasa de desocupación en el total de las 13 ciudades y áreas metropolitanas fue 8,0%, mientras que en el mismo mes de 2023 fue 8,7%. La tasa global de participación se ubicó en 66,7% y la tasa de ocupación fue 61,4%. En noviembre de 2023 estas tasas fueron 67,3% y 61,4%, respectivamente.<sup>3</sup>

**Gráfico 3. Tasa global de participación (TGP), Tasa de ocupación (TO) y Tasa de desocupación (TD)**  
Total 13 ciudades y áreas metropolitanas  
Noviembre (2016 - 2024)



Fuente: DANE, GEIH.

Nota: datos expandidos con proyecciones de población, elaboradas con base en los resultados del CNPV 2018.

Nota: cifras aproximadas a un decimal.

### Total nacional trimestre móvil

En el total nacional, la tasa de desocupación del trimestre móvil septiembre - noviembre 2024 fue 8,8%, mientras que en el trimestre móvil septiembre - noviembre 2023 fue 9,2%. La tasa global de participación se ubicó en 63,7% y la tasa de ocupación fue 58,1%, en comparación con el trimestre septiembre - noviembre 2023 estas tasas fueron 64,1% y 58,2%, respectivamente.<sup>4</sup>

<sup>3</sup> <https://www.dane.gov.co/files/operaciones/GEIH/bol-GEIH-nov2024.pdf> (27 de diciembre de 2024)

<sup>4</sup> <https://www.dane.gov.co/files/operaciones/GEIH/bol-GEIH-nov2024.pdf> (27 de diciembre de 2024)

**Gráfico 4. Tasa global de participación (TGP), Tasa de ocupación (TO) y Tasa de desocupación (TD)**  
**Total nacional**  
 Septiembre - noviembre (2016 - 2024)

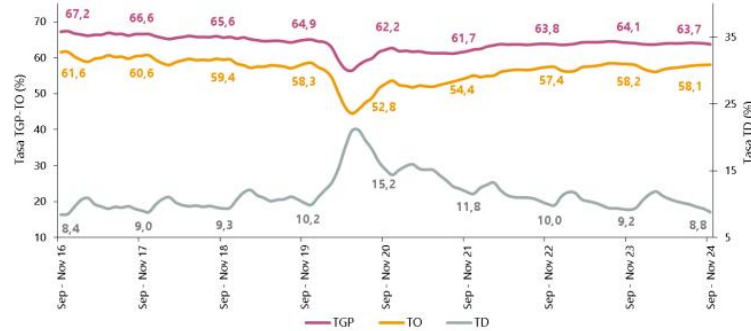

Fuente: DANE, GEIH.

Nota: datos expandidos con proyecciones de población, elaboradas con base en los resultados del CNPV 2018.  
 Nota: cifras aproximadas a un decimal.

### Total 13 ciudades y áreas metropolitanas trimestre móvil

En el trimestre móvil septiembre - noviembre 2024, la tasa de desocupación de las 13 ciudades y áreas metropolitanas fue 8,9%, mientras que en el mismo trimestre del año anterior fue 9,1%. La tasa global de participación se ubicó en 66,5% y la tasa de ocupación fue 60,6%.<sup>5</sup>

**Gráfico 5. Tasa global de participación (TGP), Tasa de ocupación (TO) y Tasa de desocupación (TD)**  
**Total 13 ciudades y áreas metropolitanas**  
 Septiembre - noviembre (2016 - 2024)

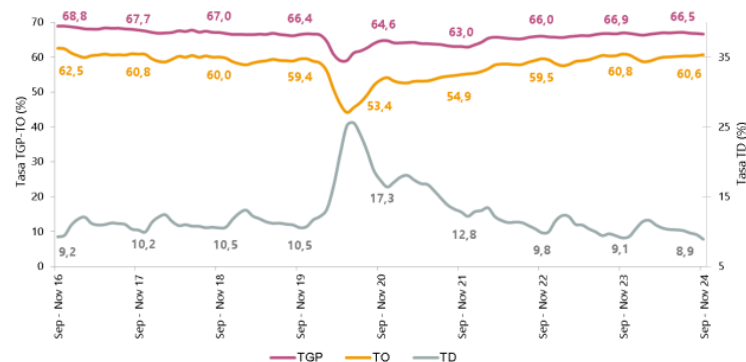

Fuente: DANE, GEIH.

Nota: datos expandidos con proyecciones de población, elaboradas con base en los resultados del CNPV 2018.  
 Nota: cifras aproximadas a un decimal.

### Población ocupada según rama de actividad, mes noviembre 2024

En el mes de noviembre de 2024, el número de personas ocupadas en el total nacional fue 23.605 miles de personas. Las ramas que más aportaron positivamente a la variación de la población ocupada fueron Administración pública y defensa, educación y atención de la salud humana (0,8 puntos porcentuales); Industrias manufactureras (0,6 puntos porcentuales) y Alojamiento y servicios de comida (0,5 puntos porcentuales).<sup>6</sup>

<sup>5</sup> <https://www.dane.gov.co/files/operaciones/GEIH/bol-GEIH-nov2024.pdf> (27 de diciembre de 2024)

<sup>6</sup> <https://www.dane.gov.co/files/operaciones/GEIH/bol-GEIH-nov2024.pdf> (27 de diciembre de 2024)

**Tabla 1. Distribución porcentual, variación absoluta y contribución a la variación de la población ocupada según rama de actividad**  
**Total nacional**  
**Noviembre (2023 - 2024)**

Rama de actividad	Total nacional				
	Noviembre 2023	Noviembre 2024	Distribución % 2024	Variación absoluta	Contribución en p.p.
<b>Población ocupada</b>	<b>23.186</b>	<b>23.605</b>	<b>100</b>	<b>420</b>	
Administración pública y defensa, educación y atención de la salud humana	2.784	2.972	12,6	188	0,8
Industrias manufactureras	2.386	2.532	10,7	147	0,6
Alojamiento y servicios de comida	1.568	1.680	7,1	112	0,5
Comercio y reparación de vehículos	3.975	4.078	17,3	103	0,4
Información y comunicaciones	455	497	2,1	42	0,2
Suministro de electricidad, gas, agua y gestión de desechos <sup>^</sup>	569	609	2,6	40	0,2
Actividades artísticas, entretenimiento, recreación y otras actividades de servicios	2.040	2.078	8,8	38	0,2
Transporte y almacenamiento	1.741	1.777	7,5	37	0,2
Actividades inmobiliarias	270	290	1,2	19	0,1
Agricultura, ganadería, caza, silvicultura y pesca	3.327	3.286	13,9	-41	-0,2
Actividades profesionales, científicas, técnicas y servicios administrativos	1.941	1.892	8,0	-49	-0,2
Actividades financieras y de seguros	486	418	1,8	-68	-0,3
Construcción	1.642	1.496	6,3	-146	-0,6

Fuente: DANE, GEIH.

p.p.: puntos porcentuales.

Suministro de electricidad, gas, agua y gestión de desechos<sup>^</sup> incluye la rama de Explotación de minas y canteras.

Nota: por aproximación de decimales y la no inclusión de la categoría "No informa", la suma de las poblaciones, distribuciones y contribuciones puede diferir ligeramente con la información del anexo estadístico.

Nota: poblaciones en miles.

Nota: las ramas de actividad económica están definidas con base en la Clasificación Industrial Internacional Uniforme -CIIU Rev. 4 A.C.

## Población ocupada según posición ocupacional, mes noviembre 2024

En noviembre de 2024, Obrero, empleado particular y Obrero, empleado del gobierno fueron las posiciones ocupacionales que más aportaron positivamente a la variación de los ocupados en el total nacional con 1,2 y 0,4 puntos porcentuales, respectivamente.<sup>7</sup>

**Tabla 2. Distribución porcentual, variación absoluta y contribución a la variación de la población ocupada según posición ocupacional**  
**Total nacional**  
**Noviembre (2023 - 2024)**

Posición ocupacional	Total nacional				
	Noviembre 2023	Noviembre 2024	Distribución % 2024	Variación absoluta	Contribución en p.p.
<b>Población ocupada</b>	<b>23.186</b>	<b>23.605</b>	<b>100</b>	<b>420</b>	
Obrero, empleado particular	10.012	10.280	43,5	268	1,2
Obrero, empleado del gobierno	837	928	3,9	91	0,4
Empleado doméstico	701	730	3,1	29	0,1
Patrón o empleador	649	678	2,9	29	0,1
Jornalero o Peón	779	807	3,4	28	0,1
Trabajador por cuenta propia	9.732	9.750	41,3	18	0,1
Trabajador familiar sin remuneración	457	419	1,8	-39	-0,2

Fuente: DANE, GEIH.

p.p.: puntos porcentuales.

Nota: por aproximación de decimales y la no inclusión de la categoría "Otro", la suma de las poblaciones, distribuciones y contribuciones puede diferir ligeramente con la información del anexo estadístico.

Nota: poblaciones en miles.

<sup>7</sup> <https://www.dane.gov.co/files/operaciones/GEIH/bol-GEIH-nov2024.pdf> (27 de diciembre de 2024)

**Ranking de ciudades según tasa de desocupación, trimestre móvil septiembre - noviembre 2024**

Para el trimestre móvil septiembre - noviembre 2024, de las 23 ciudades y áreas metropolitanas, las que presentaron mayores tasas de desocupación fueron: Quibdó (26,3%), Riohacha (14,0%) y Florencia (13,2%). Las ciudades con menor tasa de desocupación fueron: Villavicencio (8,4%), Bucaramanga A.M. (7,5%) y Medellín A.M. (7,4%).<sup>8</sup>

**Gráfico 6. Tasa de desocupación según ciudades**  
Total nacional y 23 ciudades y áreas metropolitanas  
Septiembre - noviembre 2024

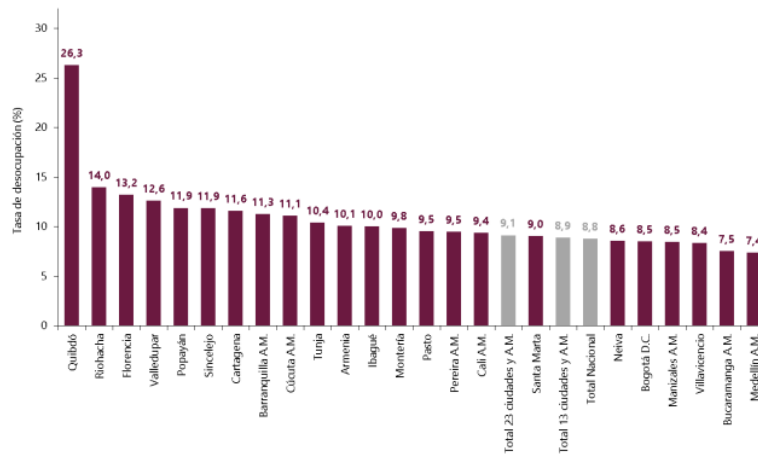

Fuente: DANE, GEIH.  
A.M.: área metropolitana

• **PRINCIPALES RESULTADOS – Mercado Laboral - Septiembre - noviembre 2024**<sup>9</sup>

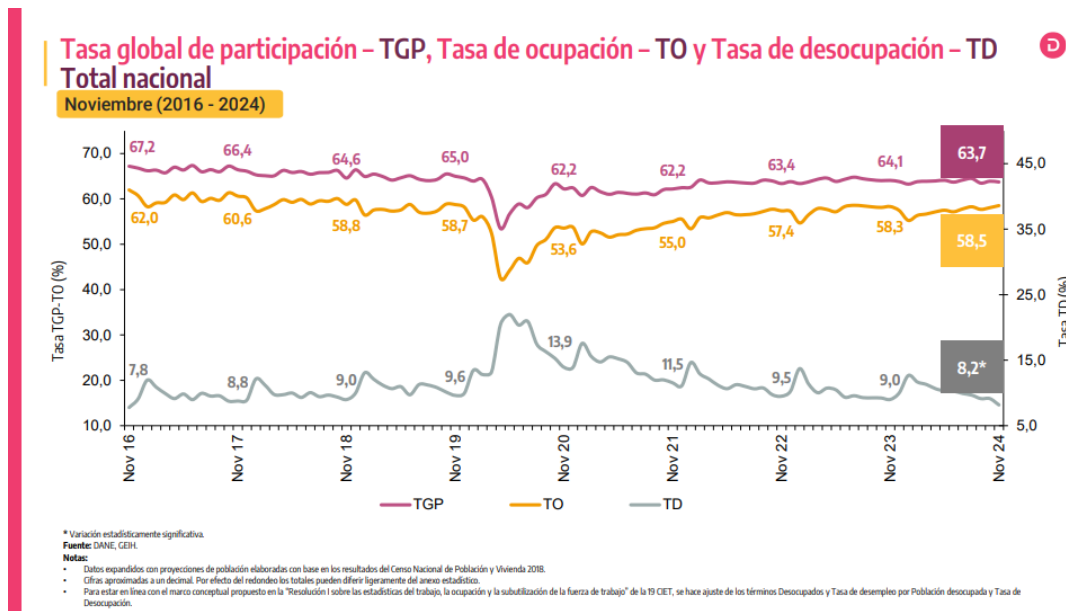

<sup>8</sup> <https://www.dane.gov.co/files/operaciones/GEIH/bol-GEIH-nov2024.pdf> (27 de diciembre de 2024)

<sup>9</sup> <https://www.dane.gov.co/files/operaciones/GEIH/pres-GEIH-nov2024.pdf> (27 de diciembre de 2024)

## Tasa global de participación – TGP, Tasa de ocupación – TO y Tasa de desocupación – TD según sexo y brecha

Noviembre 2024

Total nacional



3,8 p.p.

Brecha TD

Total 13 ciudad y áreas metropolitanas



2,4 p.p.

Brecha TD

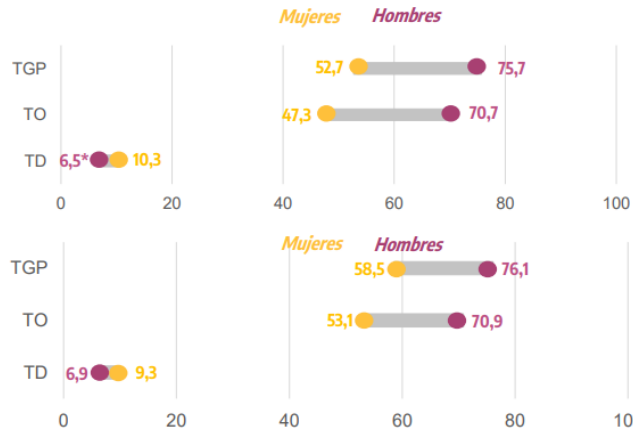

p.p.: puntos porcentuales.

\* Variación estadísticamente significativa.

Notas:

• Brecha TD: es la diferencia entre la tasa de desocupación de las mujeres y la de los hombres.

• 13 ciudades y áreas metropolitanas incluye: Bogotá D.C., Medellín A.M., Cali A.M., Barranquilla A.M., Bucaramanga A.M., Manizales A.M., Pereira A.M., Cúcuta A.M., Pasto, Bogotá, Montería, Cartagena y Villavicencio.

• Datos expandidos con proyecciones de población elaboradas con base en los resultados del Censo Nacional de Población y Vivienda 2018.

• Para estar en línea con el marco conceptual propuesto en la "Resolución 1 sobre las estadísticas del trabajo, la ocupación y la subutilización de la fuerza de trabajo" de la 19ª CIET, se hace ajuste de los términos Desocupados y Tasa de desocupación por Población desocupada y Tasa de Desocupación.

Fuente: DANE, CEH.

## Población ocupada, desocupada, fuera de la fuerza de trabajo y distribución porcentual de la población en edad de trabajar

Noviembre (2023 - 2024)



Total nacional

40.333

Población en edad de trabajar



23.605

Población ocupada

+420\*

Variación absoluta



2.100

Población desocupada

-195\*

Variación absoluta



14.627

Población fuera de la fuerza de trabajo

+346

Variación absoluta

Noviembre 2024

\* Variación estadísticamente significativa.

Notas:

• Datos expandidos con proyecciones de población elaboradas con base en los resultados del Censo Nacional de Población y Vivienda 2018.

• Los resultados de la variación absoluta pueden diferir por los valores aproximados a mil.

• Los datos de las poblaciones están en miles de personas.

• 13 ciudades y áreas metropolitanas incluye: Bogotá D.C., Medellín A.M., Cali A.M., Barranquilla A.M., Bucaramanga A.M., Manizales A.M., Pereira A.M., Cúcuta A.M., Pasto, Bogotá, Montería, Cartagena y Villavicencio.

• Para estar en línea con el marco conceptual propuesto en la "Resolución 1 sobre las estadísticas del trabajo, la ocupación y la subutilización de la fuerza de trabajo" de la 19ª CIET, se hace ajuste de los términos Desocupados y Tasa de desocupación por Población desocupada y Tasa de Desocupación.

Fuente: DANE, CEH.

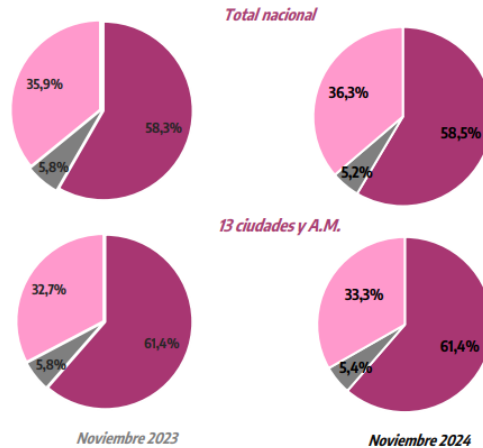

## Población ocupada según rama de actividad económica

### Total nacional

Noviembre 2024

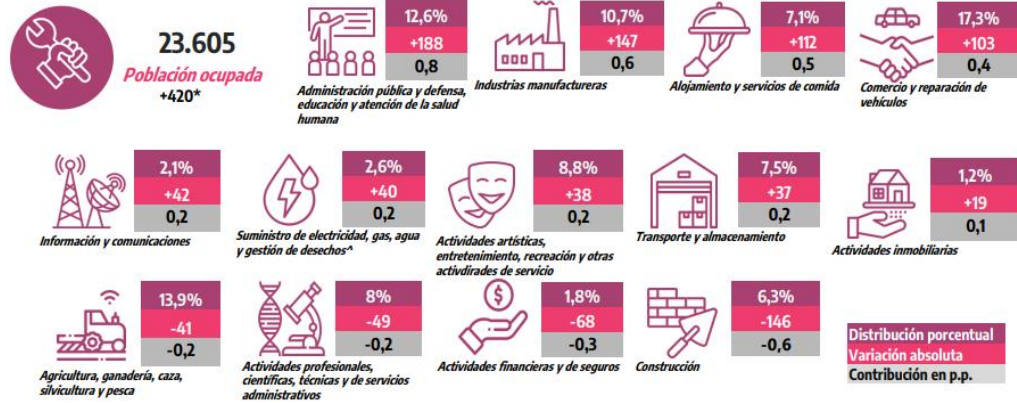

\* Variación estadísticamente significativa.  
 Suministro de electricidad, gas, agua y gestión de desechos\* incluye la rama de Explotación de minas y canteras.  
 p.p.: Puntos porcentuales.  
 Notas:  
 - Por efecto de redondeo y la no inclusión de la categoría "No informa", las sumas de las poblaciones, distribuciones, variaciones absolutas y contribuciones pueden diferir del total.  
 - Datos expandidos con proyecciones de población elaboradas con base en los resultados del Censo Nacional de Población y Vivienda 2018.  
 - Los datos de las poblaciones están en miles de personas.  
 Fuente: DANE, GEIH.

## Tasa de desocupación desestacionalizada (preliminar)

### Total nacional y 13 ciudades y áreas metropolitanas

Mensual. Noviembre 2019 – noviembre 2024

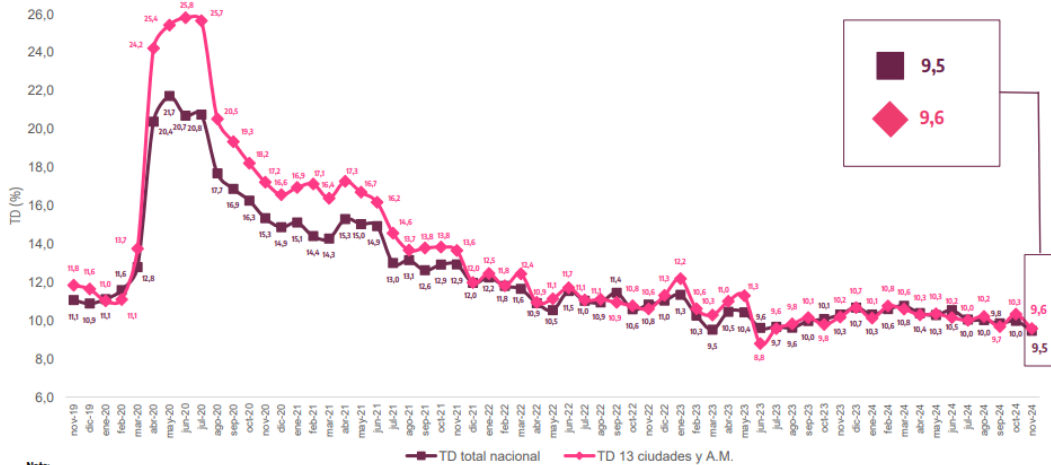

Nota:  
 Total 13 ciudades y áreas metropolitanas incluye Bogotá D.C., Medellín A.M., Cali A.M., Barranquilla A.M., Bucaramanga A.M., Manizales A.M., Pereira A.M., Ciudad A.M., Pasto, Ibagué, Montería, Cartagena y Villavicencio.  
 Fuente: DANE, GEIH.

- **ENCUESTA MENSUAL DE SERVICIOS (EMS)<sup>10</sup>**

En octubre de 2024, doce de los dieciocho subsectores de servicios presentaron variación positiva en los ingresos totales, en comparación con octubre de 2023.

**Gráfico 1. Variación anual de los ingresos nominales, según subsector de servicios Total nacional**  
**Octubre 2024<sup>P</sup> / octubre 2023**

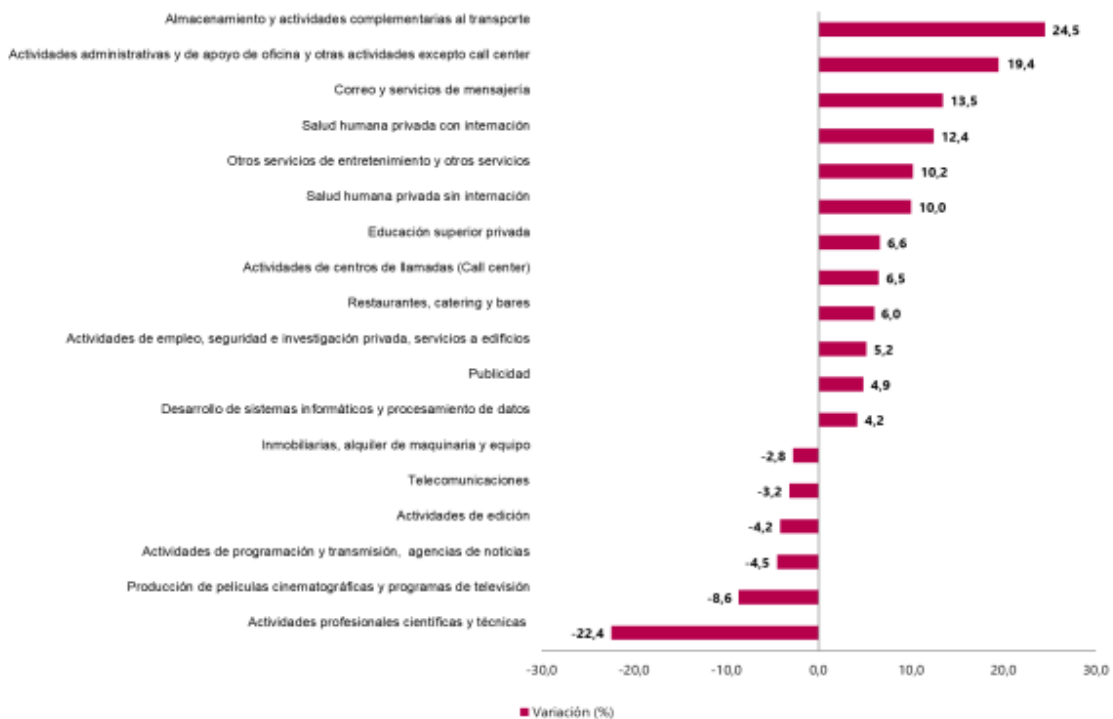

Fuente: DANE, EMS.

En octubre de 2024, cinco de los dieciocho subsectores de servicios presentaron variación positiva en el personal ocupado total, en comparación con octubre de 2023.

<sup>10</sup> <https://www.dane.gov.co/index.php/estadisticas-por-tema/servicios/encuesta-mensual-de-servicios-ems> (16 de diciembre de 2024)

• EVOLUCIÓN GENERAL DE LOS SUBSECTORES DE SERVICIOS

Variación anual de los ingresos nominales y contribución por tipo de ingresos, según subsector de servicios (octubre 2024/ octubre 2023)

En octubre de 2024, doce de los dieciocho subsectores de servicios presentaron variación positiva en los ingresos totales, en comparación con octubre de 2023.<sup>11</sup>

Tabla 1. Variación anual de los ingresos y contribución por tipo de ingresos, según subsector de servicios

Total nacional

Octubre 2024<sup>P</sup> / octubre 2023

Clasificación CIU Rev. 4 A.C.			Ingresos nominales	Ingresos por servicios	Venta de Mercancías	Otros Ingresos
Sección	División	Descripción	Variación (%)	Contribución (PP)		
H	División 52	Almacenamiento y actividades complementarias al transporte	24,5	23,7	0,1	0,7
H	División 53	Correo y servicios de mensajería	13,5	13,9	0,0	-0,5
I	División 56	Restaurantes, catering y bares	6,0	5,4	0,2	0,5
J	División 58	Actividades de edición	-4,2	-4,7	2,2	-1,7
J	División 59, excepto Clase 5920	Producción de películas cinematográficas y programas de televisión	-8,6	-13,2	2,6	2,0
J	División 60 y Clase 6391	Actividades de programación y transmisión, agencias de noticias	-4,5	-5,2	0,0	0,7
J	División 61	Telecomunicaciones	-3,2	-3,9	0,6	0,0
J	División 62, División 63, excepto Clase 6391	Desarrollo de sistemas informáticos y procesamiento de datos	4,2	2,8	1,4	0,0
LN	Sección L. División 68 Sección N. Divisiones 7710, 7729 y 7730	Inmobiliarias, alquiler de maquinaria y equipo	-2,8	0,4	-3,7	0,5
M	Divisiones 69, 70, 71, 72, Clase 7320, División 74	Actividades profesionales científicas y técnicas	-22,4	-22,2	-0,1	-0,1
M	Clase 7310	Publicidad	4,9	4,8	0,0	0,1
N	Divisiones 78, 80 y 81, excepto Clase 8130	Actividades de empleo, seguridad e investigación privada, servicios a edificios	5,2	5,2	0,0	0,0
N	Clase 8220	Actividades de centros de llamadas (Call center)	6,5	6,5	0,0	0,0
N	División 82 excepto Clase 8220	Actividades administrativas y de apoyo de oficina y otras actividades, excepto call center	19,4	18,5	0,0	0,9
P	Grupo 854	Educación superior privada	6,6	6,3	0,0	0,3
Q	Clase 8610	Salud humana privada con internación	12,4	12,1	0,3	0,0
Q	División 86 excepto Clase 8610	Salud humana privada sin internación	10,0	9,3	0,7	0,0
S	Divisiones 90, 92, 93, 95 y 96	Otros servicios de entretenimiento y otros servicios	10,2	10,0	-1,5	1,7

Fuente: DANE, EMS

<sup>P</sup> Cifra provisional

(PP) Puntos porcentuales

Nota: por aproximación decimal, se puede presentar diferencia en la suma de las contribuciones frente a la variación total.

<sup>11</sup> <https://www.dane.gov.co/files/operaciones/EMS/bol-EMS-oct2024.pdf> (16 de diciembre de 2024)

**Variación anual del personal ocupado total y contribución por tipo de contratación, según subsector de servicios (octubre 2024/ octubre2023)**

En octubre de 2024, cinco de los dieciocho subsectores de servicios presentaron variación positiva en el personal ocupado total, en comparación con octubre de 2023.<sup>12</sup>

**Tabla 2. Variación anual del personal ocupado total y contribución por categoría de contratación, según subsector de servicios**  
**Total nacional**  
**Octubre 2024<sup>P</sup> / octubre 2023**

Clasificación CIIU Rev. 4 A.C.			Personal ocupado total*	Permanente	Temporal directo	Agencias	Misión** Hora cátedra***
Sección	División	Descripción	Variación (%)	Contribución (PP)			
H	División 52	Almacenamiento y actividades complementarias al transporte	0,8	-0,3	2,0	-1,0	--
H	División 53	Correo y servicios de mensajería	-4,5	-0,6	-0,9	-3,0	--
I	División 56	Restaurantes, catering y bares	0,7	1,5	-0,1	-0,8	--
J	División 58	Actividades de edición	-6,7	-5,2	-0,6	-0,9	--
J	División 59, excepto Clase 5920	Producción de películas cinematográficas y programas de televisión	1,1	0,8	0,2	0,1	--
J	División 60 y Clase 6391	Actividades de programación y transmisión, agencias de noticias	-5,7	-3,7	-0,7	-1,3	--
J	División 61	Telecomunicaciones	-4,2	-1,2	-1,6	-1,4	--
J	División 62, División 63, excepto Clase 6391	Desarrollo de sistemas informáticos y procesamiento de datos	-0,7	0,1	-1,0	0,1	--
LN	Sección L. División 68 Sección N. Divisiones 7710, 7729 y 7730	Inmobiliarias, alquiler de maquinaria y equipo	1,6	-0,6	2,1	0,0	--
M	Divisiones 69, 70, 71, 72, Clase 7320, División 74	Actividades profesionales científicas y técnicas	-6,6	-4,1	-2,0	-0,5	--
M	Clase 7310	Publicidad	-7,2	1,4	-8,3	-0,3	--
N	Divisiones 78, 80 y 81, excepto Clase 8130	Actividades de empleo, seguridad e investigación privada, servicios a edificios	-5,7	-0,1	-1,0	-1,8	-2,7
N	Clase 8220	Actividades de centros de llamadas (Call center)	-6,1	-1,8	-4,3	0,0	--
N	División 82 excepto Clase 8220	Actividades administrativas y de apoyo de oficina y otras actividades, excepto call center	3,4	-0,9	4,5	-0,2	--
P	Grupo 854	Educación superior privada	-2,8	-1,0	-1,7	0,1	-0,2
Q	Clase 8610	Salud humana privada con internación	-1,9	1,0	0,3	-3,1	--
Q	División 86 excepto Clase 8610	Salud humana privada sin internación	-1,7	-0,5	-1,1	-0,1	--
S	Divisiones 90, 92, 93, 95 y 96	Otros servicios de entretenimiento y otros servicios	-3,0	-1,8	0,3	-1,5	--

Fuente: DANE, EMS

<sup>P</sup> Cifra provisional

(PP) Puntos porcentuales

\* Incluye personal permanente, personal temporal directo y personal temporal contratado a través de agencias de suministro de personal.

\*\* Personal en misión aplica para la sección N, divisiones 78, 80 y 81, excepto Clase 8130.

\*\*\* Personal hora cátedra aplica para la sección P - grupo 854.

Nota: por aproximación decimal, se puede presentar diferencia en la suma de las contribuciones frente a la variación total.

<sup>12</sup> <https://www.dane.gov.co/files/operaciones/EMS/bol-EMS-oct2024.pdf> (16 de diciembre de 2024)

**Variación anual de los salarios y contribución por tipo de contratación, según subsector de servicios (octubre 2024/ octubre2023)**

En octubre de 2024, todos los subsectores de servicios presentaron variación positiva en los salarios, en comparación con octubre de 2023.<sup>13</sup>

**Tabla 3. Variación anual de los salarios y contribución por categoría de contratación, según subsector de servicios**  
**Total nacional**  
**Octubre 2024<sup>P</sup> / octubre 2023**

Sección	División	Descripción	Clasificación CIU Rev. 4 A.C.	Personal ocupado sin agencias*	Permanente	Temporal directo	Misión**	Hora cátedra***
			Variación (%)	Contribución (PP)				
H	División 52	Almacenamiento y actividades complementarias al transporte		13,7	8,2	5,5	--	--
H	División 53	Correo y servicios de mensajería		13,7	9,0	4,7	--	--
I	División 56	Restaurantes, catering y bares		10,9	5,4	5,5	--	--
J	División 58	Actividades de edición		9,7	5,7	4,0	--	--
J	División 59, excepto Clase 5920	Producción de películas cinematográficas y programas de televisión		12,9	6,8	6,1	--	--
J	División 60 y Clase 6391	Actividades de programación y transmisión, agencias de noticias		6,2	6,3	-0,1	--	--
J	División 61	Telecomunicaciones		4,1	5,5	-1,4	--	--
J	División 62, División 63, excepto Clase 6391	Desarrollo de sistemas informáticos y procesamiento de datos		8,8	6,6	2,2	--	--
LN	Sección L. División 68	Inmobiliarias, alquiler de maquinaria y equipo		8,5	3,9	4,6	--	--
M	Sección N. Divisiones 7710, 7729 y 7730	Actividades profesionales científicas y técnicas		10,4	5,3	5,2	--	--
M	Divisiones 69, 70, 71, 72, Clase 7320, División 74	Publicidad		17,0	10,7	6,3	--	--
N	Clase 7310	Actividades de empleo, seguridad e investigación privada, servicios a edificios		11,8	3,8	3,9	4,1	
N	Divisiones 78, 80 y 81, excepto Clase 8130	Actividades de centros de llamadas (Call center)		7,7	3,1	4,6	--	--
N	Clase 8220	Actividades administrativas y de apoyo de oficina y otras actividades, excepto call center		7,6	4,2	3,4	--	--
P	Grupo 854	Educación superior privada		9,3	2,1	1,4	5,7	
Q	Clase 8610	Salud humana privada con internación		6,6	4,4	2,2	--	--
Q	División 86 excepto Clase 8610	Salud humana privada sin internación		8,1	3,7	4,4	--	--
S	Divisiones 90, 92, 93, 95 y 96	Otros servicios de entretenimiento y otros servicios		10,4	4,3	6,2	--	--

Fuente: DANE, EMS

<sup>P</sup> Cifra provisional

(PP) Puntos porcentuales

\* Hace referencia a la variación de los salarios promedio del personal ocupado total excluyendo al personal contratado a través de agencias de suministro de personal.

\*\* Personal en misión aplica para la sección N, divisiones 78, 80 y 81, excepto Clase 8130.

\*\*\* Personal hora cátedra aplica para la sección P - grupo 854.

Nota: por aproximación decimal, se puede presentar diferencia en la suma de las contribuciones frente a la variación total.

<sup>13</sup> <https://www.dane.gov.co/files/operaciones/EMS/bol-EMS-oct2024.pdf> (16 de diciembre de 2024)

### Variación año corrido de los ingresos nominales, personal ocupado total y salarios, según subsector de servicios (enero - octubre 2024/enero - octubre 2023)

En lo corrido de 2024, doce de los dieciocho subsectores de servicios presentaron variación positiva en los ingresos, seis presentaron incremento en el personal ocupado total y todos los subsectores presentaron variación positiva en los salarios, en comparación con el mismo periodo de 2023.<sup>14</sup>

**Tabla 4. Variación año corrido de los ingresos nominales, personal ocupado total y salarios, según subsector de servicios**

**Total nacional**

**Enero - octubre 2024<sup>P</sup> / enero - octubre 2023**

Sección	División	Descripción	Variación (%) Año corrido		
			Ingresos	Personal Ocupado total*	Salarios**
H	División 52	Almacenamiento y actividades complementarias al transporte	8,8	0,1	11,4
H	División 53	Correo y servicios de mensajería	9,9	-5,5	9,2
I	División 56	Restaurantes, catering y bares	5,7	0,5	11,0
J	División 58	Actividades de edición	-2,4	-7,4	8,7
J	División 59, excepto Clase 5920	Producción de películas cinematográficas y programas de televisión	-6,6	0,6	10,6
J	División 60 y Clase 6391	Actividades de programación y transmisión, agencias de noticias	-1,0	-2,5	8,1
J	División 61	Telecomunicaciones	-2,1	-5,8	8,5
J	División 62, División 63, excepto Clase 6391	Desarrollo de sistemas informáticos y procesamiento de datos	4,6	-0,3	8,6
LN	Sección L. División 68 Sección N. Divisiones 7710, 7729 y 7730	Inmobiliarias, alquiler de maquinaria y equipo	5,4	2,8	7,3
M	Divisiones 69, 70, 71, 72, Clase 7320, División 74	Actividades profesionales científicas y técnicas	-3,0	-5,4	10,5
M	Clase 7310	Publicidad	6,1	-0,03	15,1
N	Divisiones 78, 80 y 81, excepto Clase 8130	Actividades de empleo, seguridad e investigación privada, servicios a edificios	5,8	-6,9	14,3
N	Clase 8220	Actividades de centros de llamadas (Call center)	-3,4	-9,4	7,9
N	División 82 excepto Clase 8220	Actividades administrativas y de apoyo de oficina y otras actividades, excepto call center	7,4	0,2	11,6
P	Grupo 854	Educación superior privada	9,5	-2,7	9,6
Q	Clase 8610	Salud humana privada con internación	11,9	0,4	8,1
Q	División 86 excepto Clase 8610	Salud humana privada sin internación	8,6	-0,6	10,3
S	Divisiones 90, 92, 93, 95 y 96	Otros servicios de entretenimiento y otros servicios	7,6	-1,2	9,6

Fuente: DANE, EMS

<sup>P</sup> Cifra provisional

\* Incluye personal permanente, personal temporal directo y personal temporal contratado a través de agencias de suministro de personal.

\*\* Hace referencia a la variación de los salarios promedio del personal ocupado total excluyendo al personal contratado a través de agencias de suministro de personal.

<sup>14</sup> <https://www.dane.gov.co/files/operaciones/EMS/bol-EMS-oct2024.pdf> (16 de diciembre de 2024)

**Variación doce meses de los ingresos nominales, personal ocupado total y salarios, según subsector de servicios (noviembre 2023 - octubre 2024 / noviembre 2022 - octubre 2023)**

En el año móvil hasta octubre de 2024, doce de los dieciocho subsectores de servicios presentaron variación positiva en los ingresos, seis presentaron incremento en el personal ocupado total y todos los subsectores presentaron variación positiva en los salarios, en comparación con el mismo periodo comprendido hasta octubre de 2023.<sup>15</sup>

**Tabla 5. Variación doce meses de los ingresos nominales, personal ocupado total y salarios, según subsector de servicios**

**Total nacional**

**Noviembre 2023 - octubre 2024<sup>P</sup> / noviembre 2022 - octubre 2023**

Sección	División	Descripción	Variación (%) Doce meses		
			Ingresos	Personal Ocupado total*	Salarios**
H	División 52	Almacenamiento y actividades complementarias al transporte	5,6	-0,1	11,6
H	División 53	Correo y servicios de mensajería	8,0	-6,0	9,0
I	División 56	Restaurantes, catering y bares	6,8	0,7	11,1
J	División 58	Actividades de edición	-0,3	-8,1	9,1
J	División 59, excepto Clase 5920	Producción de películas cinematográficas y programas de televisión	-8,8	1,1	9,2
J	División 60 y Clase 6391	Actividades de programación y transmisión, agencias de noticias	-0,6	-2,0	8,3
J	División 61	Telecomunicaciones	-1,7	-6,2	9,9
J	División 62, División 63, excepto Clase 6391	Desarrollo de sistemas informáticos y procesamiento de datos	6,7	-0,4	8,7
LN	Sección L. División 68 Sección N. Divisiones 7710, 7729 y 7730	Inmobiliarias, alquiler de maquinaria y equipo	6,7	3,0	8,0
M	Divisiones 69, 70, 71, 72, Clase 7320, División 74	Actividades profesionales científicas y técnicas	-0,2	-4,6	10,8
M	Clase 7310	Publicidad	5,6	0,7	14,8
N	Divisiones 78, 80 y 81, excepto Clase 8130	Actividades de empleo, seguridad e investigación privada, servicios a edificios	5,7	-7,0	14,7
N	Clase 8220	Actividades de centros de llamadas (Call center)	-5,1	-9,3	8,2
N	División 82 excepto Clase 8220	Actividades administrativas y de apoyo de oficina y otras actividades, excepto call center	7,4	0,04	11,7
P	Grupo 854	Educación superior privada	9,4	-2,4	9,9
Q	Clase 8610	Salud humana privada con internación	12,1	1,1	8,8
Q	División 86 excepto Clase 8610	Salud humana privada sin internación	9,3	-0,3	10,2
S	Divisiones 90, 92, 93, 95 y 96	Otros servicios de entretenimiento y otros servicios	7,7	-0,9	10,2

Fuente: DANE, EMS

<sup>P</sup> Cifra provisional

\* Incluye personal permanente, personal temporal directo y personal temporal contratado a través de agencias de suministro de personal.

\*\* Hace referencia a la variación de los salarios promedio del personal ocupado total excluyendo al personal contratado a través de agencias de suministro de personal.

<sup>15</sup> <https://www.dane.gov.co/files/operaciones/EMS/bol-EMS-oct2024.pdf> (16 de diciembre de 2024)

### III. TÉCNICO

El objeto para la presente contratación es la **“PRESTACIÓN DE SERVICIOS DE APOYO A LA GESTIÓN PARA ACOMPAÑAR LOS DIVERSOS PROCESOS A CARGO DE LA OFICINA DE CALIDAD EDUCATIVA DE LA SECRETARÍA DISTRITAL DE EDUCACIÓN DE BARRANQUILLA.”**

Para la consecución del objeto del futuro contrato, se requieren cuatro (04) Bachilleres y/o técnicos y/o tecnólogos con experiencia comprobada para satisfacer las necesidades y actividades operativas, logísticas y asistenciales de la Secretaría Distrital de Educación en desarrollo del proyecto de Prestación de Servicio Educativo en el Distrito de Barranquilla.

A continuación, se detallan los perfiles, las obligaciones específicas y el valor de los contratos:

No.	PERFIL	OBLIGACIONES ESPECIFICAS	PLAZO DE EJECUCIÓN	VALOR DEL CONTRATO
1.	Acreditar título como Técnico o Tecnólogo. Experiencia laboral de veintidós (22) meses, relacionadas en actividades operativas y administrativas	<ol style="list-style-type: none"> <li>1. Apoyar el seguimiento a las actividades relacionadas en el marco del proyecto Prestación del servicio Educativo en el Distrito de Barranquilla.</li> <li>2. Elaborar y consolidar informes a las actividades relacionadas con los proyectos de la Secretaría Distrital de Educación.</li> <li>3. Realizar visita a los NODOS para actualizar los datos de los estudiantes de grado 11°.</li> <li>4. Depurar la información en el aplicativo para la elaboración de la base de datos de los estudiantes de grado 11° en la presente vigencia.</li> <li>5. Realizar el seguimiento y actualización del repositorio digital (drive) de la Secretaría Distrital de Educación.</li> <li>6. Asistir a las reuniones internas o externas que se requiera.</li> </ol>	El futuro contrato tendrá un plazo de ejecución <b>hasta el treinta y uno (31) de diciembre de 2025</b> , una vez se cumplan los requisitos de perfeccionamiento y ejecución dispuestos en el artículo 41 de la Ley 80 de 1993.	\$ 41.800.000
1	Acreditar título de bachiller. Experiencia laboral de veinte (20) meses, relacionadas en actividades operativas y administrativas.	<ol style="list-style-type: none"> <li>1. Apoyar al fortalecimiento de la calidad a través de la organización y desarrollo de las actividades de implementación de las estrategias de mejoramiento y evaluación en el marco del proyecto Prestación del servicio Educativo en el Distrito de Barranquilla.</li> <li>2. Elaborar y consolidar informes sobre las reuniones externas en donde se desarrollen programas de educación de las diferentes oficinas.</li> <li>3. Apoyar en la gestión documental de los procesos relativos al mejoramiento de la calidad educativa.</li> <li>4. Apoyar la elaboración de las bases de datos de los estudiantes de grado 11 en la proyección de los diferentes programas.</li> <li>5. Atender los trámites y procedimientos administrativos requeridos por la dependencia.</li> </ol>	El futuro contrato tendrá un plazo de ejecución <b>hasta el treinta y uno (31) de diciembre de 2025</b> , una vez se cumplan los requisitos de perfeccionamiento y ejecución dispuestos en el artículo 41 de la Ley 80 de 1993.	\$ 40.040.000
1	Acreditar título de bachiller. Experiencia laboral de diecisiete (17) meses, relacionadas en actividades operativas y administrativas.	<ol style="list-style-type: none"> <li>1. Apoyo en la gestión documental de los procesos relativos al mejoramiento del proyecto Prestación del servicio Educativo en el Distrito de Barranquilla.</li> <li>2. Realizar la digitalización de los documentos de los diversos procesos que le sean asignados por el supervisor.</li> <li>3. Brindar apoyo en la actualización de los registros de asistencia de los estudiantes de grado 11 en las pruebas de desempeño.</li> <li>4. Las demás actividades que le sean asignadas en virtud del Proyecto de Prestación de Servicios Educativos en el Distrito de Barranquilla.</li> </ol>	El futuro contrato tendrá un plazo de ejecución <b>hasta el treinta y uno (31) de diciembre de 2025</b> , una vez se cumplan los requisitos de perfeccionamiento y ejecución dispuestos en el artículo 41 de la Ley 80 de 1993.	\$ 36.608.000
1	Acreditar título de bachiller. Experiencia laboral de diez (10) meses, relacionadas en actividades operativas y administrativas.	<ol style="list-style-type: none"> <li>1. Apoyar al fortalecimiento de la calidad a través de la organización y desarrollo de las actividades de implementación de las estrategias de mejoramiento y evaluación en el marco del proyecto Prestación del servicio Educativo en el Distrito de Barranquilla.</li> <li>2. Elaborar y consolidar informes sobre las reuniones externas en donde se desarrollen programas de educación de las diferentes oficinas.</li> <li>3. Apoyar en la gestión documental de los procesos relativos al mejoramiento de la calidad educativa.</li> <li>4. Apoyar la elaboración de las bases de datos de los estudiantes de grado 11 en la proyección de los diferentes programas.</li> <li>5. Atender los trámites y procedimientos administrativos requeridos por la dependencia.</li> </ol>	El futuro contrato tendrá un plazo de ejecución <b>hasta el quince (15) de diciembre de 2025</b> , una vez se cumplan los requisitos de perfeccionamiento y ejecución dispuestos en el artículo 41 de la Ley 80 de 1993.	\$ 27.300.000

## OBLIGACIONES GENERALES DEL CONTRATISTA

1. Efectuar el cargue en la plataforma SECOP II, de todos los documentos precontractuales exigidos en este documento, para la celebración de su contrato electrónico.
2. Cumplir con las cotizaciones al Sistema de Seguridad Social Integral durante la ejecución del contrato.
3. Mantener actualizados todos sus documentos en el Distrito, especialmente el RUT. En caso de algún cambio en su situación tributaria deberá presentar un nuevo RUT al área de cuentas de la Secretaria General y/o a la Oficina de Contabilidad de la Secretaria de Hacienda.
4. Indicar al momento de presentar la propuesta si es o no responsable del IVA.
5. Mantener actualizada la hoja de Vida y la Declaración de bienes y rentas en el Sigep.
6. Realizarse el Examen Médico Ocupacional de conformidad con el Decreto 1072 de 2015 y mantenerlo vigente durante la ejecución del contrato.
7. Afiliarse al Sistema de Riesgos Laborales.
8. Asistir a las reuniones presenciales o virtuales que sean programadas por parte de la Secretaría de Educación del Distrito.
9. Cumplir con las demás obligaciones que se deriven de la esencia o naturaleza del contrato.
10. Mantener estricta reserva y confidencialidad sobre la información que conozca por causa o con ocasión del contrato.
11. Presentar al supervisor del contrato un informe mensual sobre las actividades realizadas durante la ejecución del contrato.
12. Prestar los servicios en los términos y condiciones establecidas y formuladas en la propuesta y requeridas por el Distrito.
13. Contar con las herramientas necesarias para la prestación de su servicio.
14. El contratista deberá cancelar las estampillas distritales que se generen con la suscripción del presente contrato, en el término máximo de 10 días contados a partir de la suscripción, de conformidad con lo dispuesto en el Estatuto Tributario Distrital.

## IV. ESTUDIO DE LA OFERTA<sup>16</sup>



## ANÁLISIS DE OFERTA

De acuerdo con la información obtenida en la consulta realizada en el modelo de abastecimiento estratégico; Análisis de la Oferta de Colombia Compra Eficiente, frente a la búsqueda de proveedores del sector cuyo objeto se vincula al código **80111600**, se puede evidenciar que entre el periodo enero 22 de 2024 a enero 21 de 2025 se suscribieron por Contratación Directa en el Distrito 6501 contratos por valor de \$418 mil M donde participaron 5058 contratistas, los cuales se relacionan a continuación:

<sup>16</sup>

<https://app.powerbi.com/view?r=eyJrIjoiaOTNiY2MyZmUtZWE1My00NmY4LWJiMDctNiE4NTA0OTFkZGQyIiwidCI6IjdiMDkwNDZlNTI0NTtNDikMC04Y2IxLTc5ZDVIM2Q4YzFizSismMiOjR9>

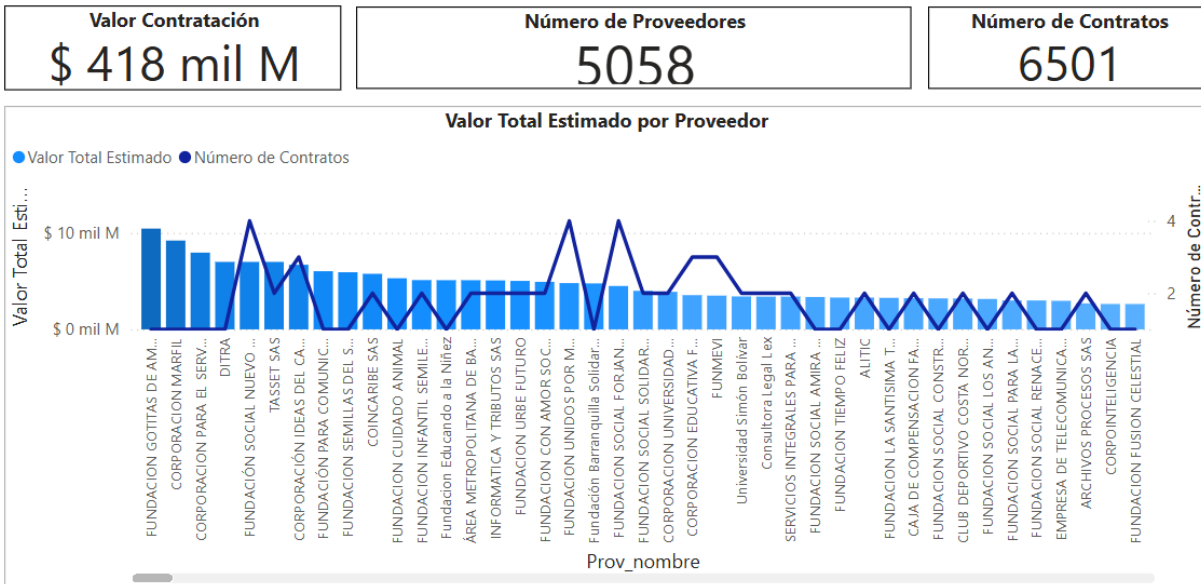

Es importante observar las gráficas a continuación, donde se evidencia que la mayoría de los contratos con objetos relacionados al expuesto en el presente análisis corresponden a proveedores no plurales con una participación del 99.97% (6501 contratos). Así mismo, se relaciona un valor aproximado de \$418 mil M de los contratos ejecutados de los proponentes no plurales:

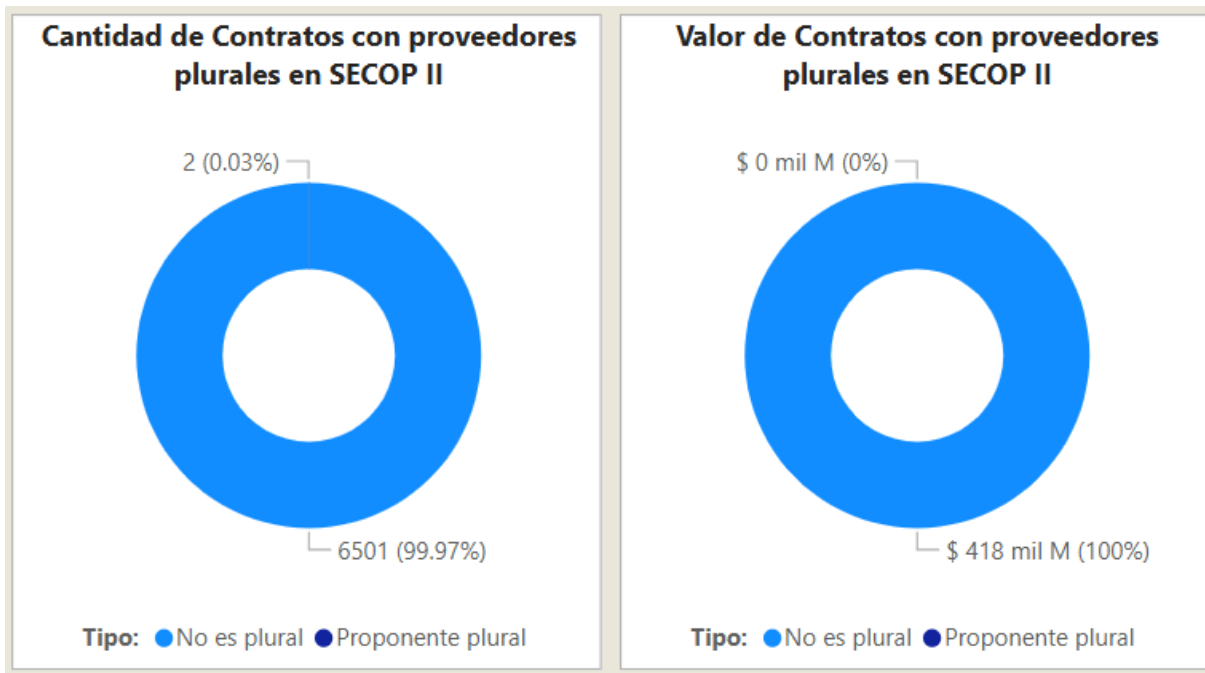

De forma general, en la siguiente gráfica establece la comparación de la Cantidad de Contratos Mensual y la Cantidad de Contratos Anual de las entidades, en el período enero 22 de 2024 a enero 21 de 2025, comparando las vicencias anterior y actual:

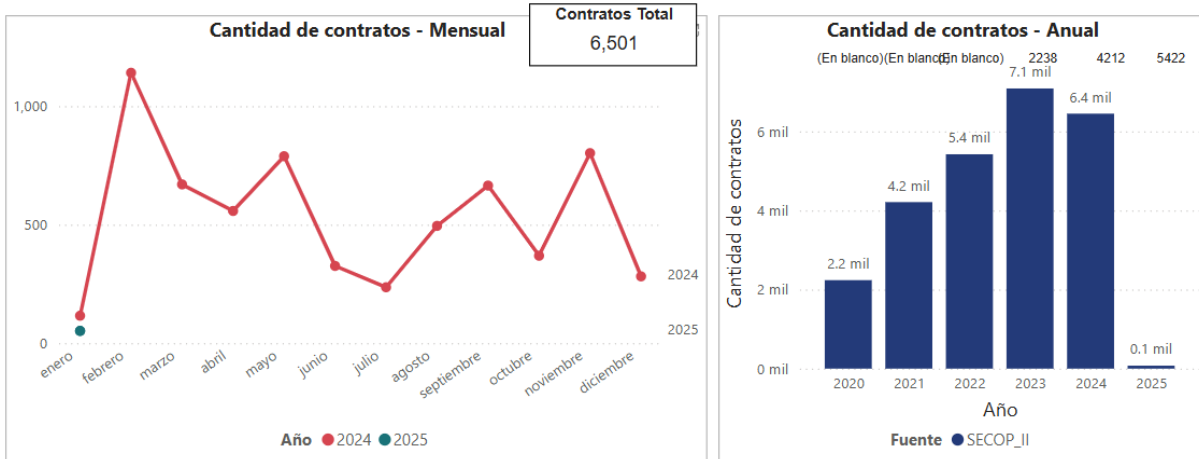

El Valor Total Estimado por Entidad del Distrito Especial, Industrial y Portuario de Barranquilla es de \$417.788.960.805 cuyos códigos clasificadores de naciones unidas están relacionados con el descrito en el presente análisis, se describe la gráfica a continuación:

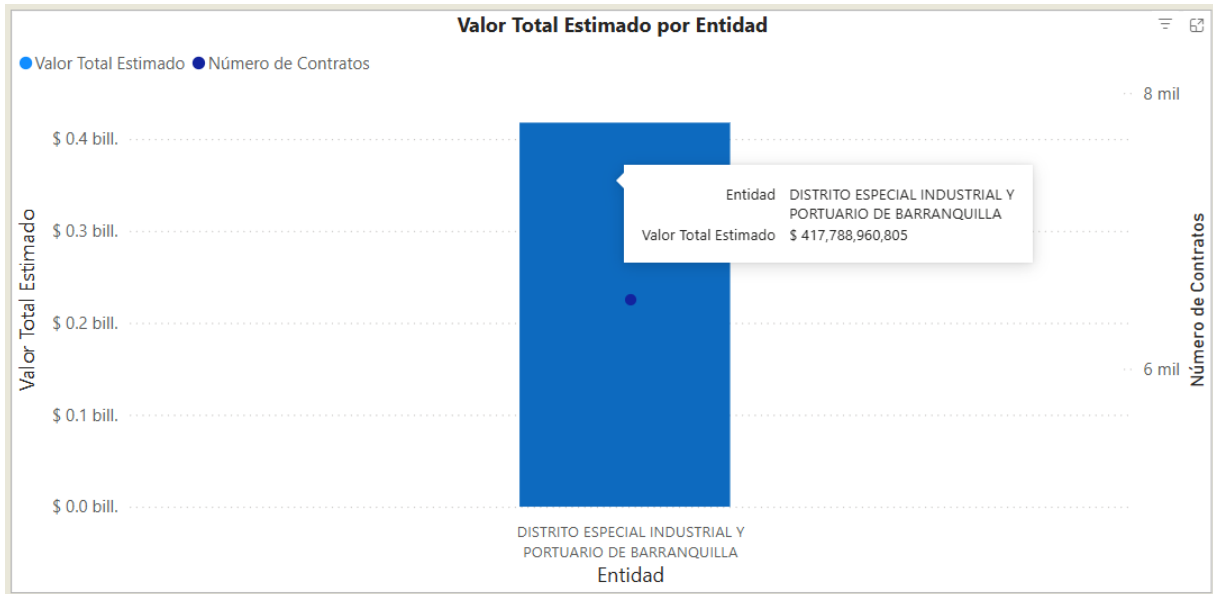

En el mismo sentido, teniendo en cuenta el código de naciones unidas relacionado en el presente estudio y habiendo consultado el histórico de contratación a nivel Distrital en la plataforma SECOP II, la Modalidad de Contratación Directa para este tipo de procesos registra un Valor Total Estimado de \$417.788.960.805, también se observa la contratación Régimen Especial en este tipo de procesos:

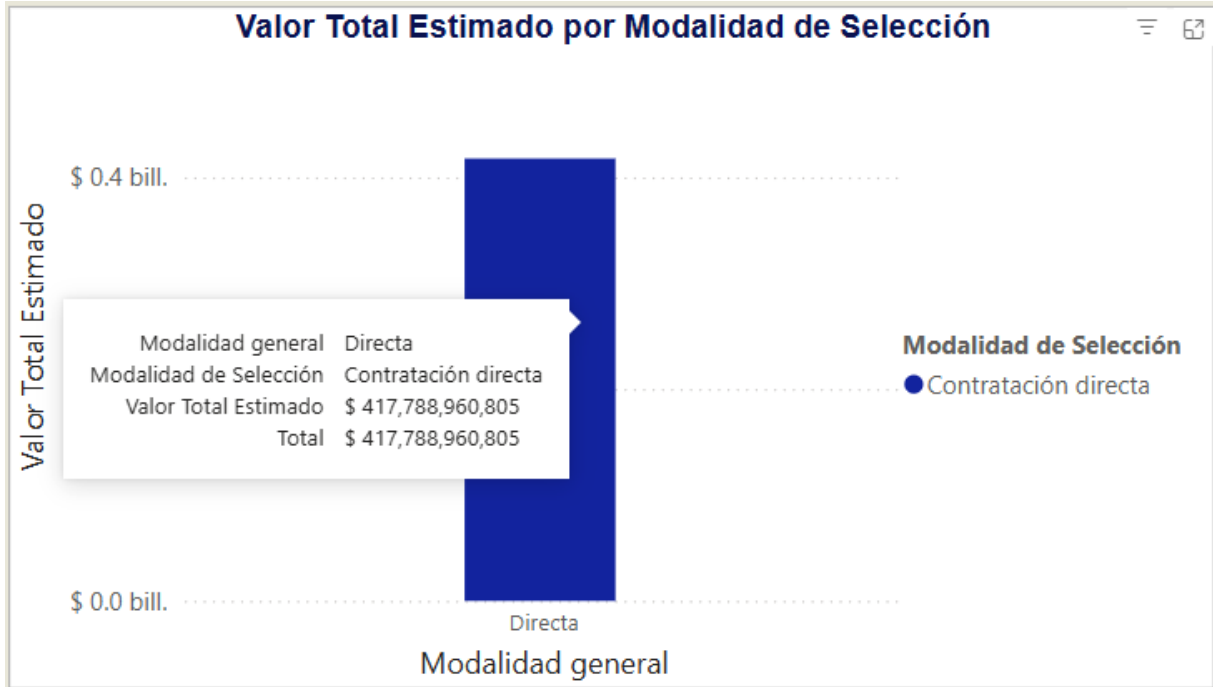

V. ESTUDIOS DE LA DEMANDA<sup>17</sup>



## ANÁLISIS DE DEMANDA

Con la aplicación de la Herramienta para el Análisis de la Demanda, del Modelo de Abastecimiento Estratégico de la Agencia Nacional de Contratación Pública de Colombia Compra Eficiente, donde se consultaron los contratos celebrados con cargo al código de clasificación correspondiente al presente estudio:

- **80111600: Servicios de personal temporal**

De la consulta realizada se obtienen las siguientes conclusiones:

<sup>17</sup>

<https://app.powerbi.com/view?r=eyJrIjoiaOTNjY2MyZmUtZWE1My00NmY4LWJiMDctNiE4NTA0OTFkZGQyIiwidCI6IjdiMDkwNDFlNTI0NTtNDiIkc04Y2IxLTc5ZDVIM2Q4YzFizSismMiOjR9>

En las vigencias enero 22 de 2024 a enero 21 de 2025 se suscribieron en el Distrito alrededor de 6501 contratos y se estima que el valor de estos fue de \$418 mil millones de pesos aproximadamente:

<b>Valor Total Estimado para el Proveedor</b>	<b>Número de Contratos del Proveedor</b>	<b>Origen del Proveedor</b>
<b>\$ 418 mil M</b>	<b>6501</b>	<b>No identificado</b>

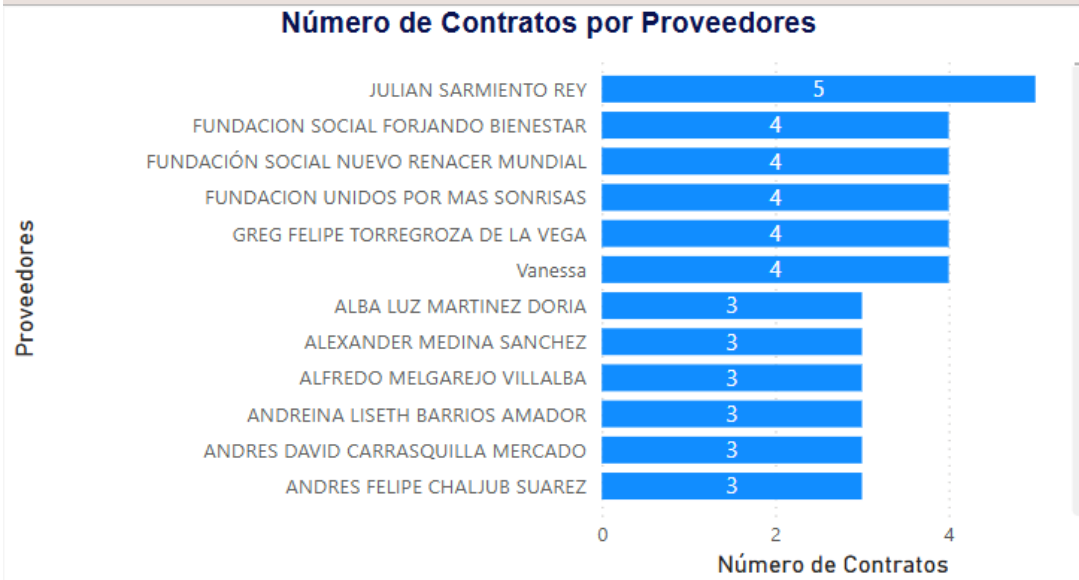

Además, puede apreciarse que el origen de los proveedores fue un 95,83% del Departamento del Atlántico, seguido del Distrito Capital de Bogotá con un 1,71%:

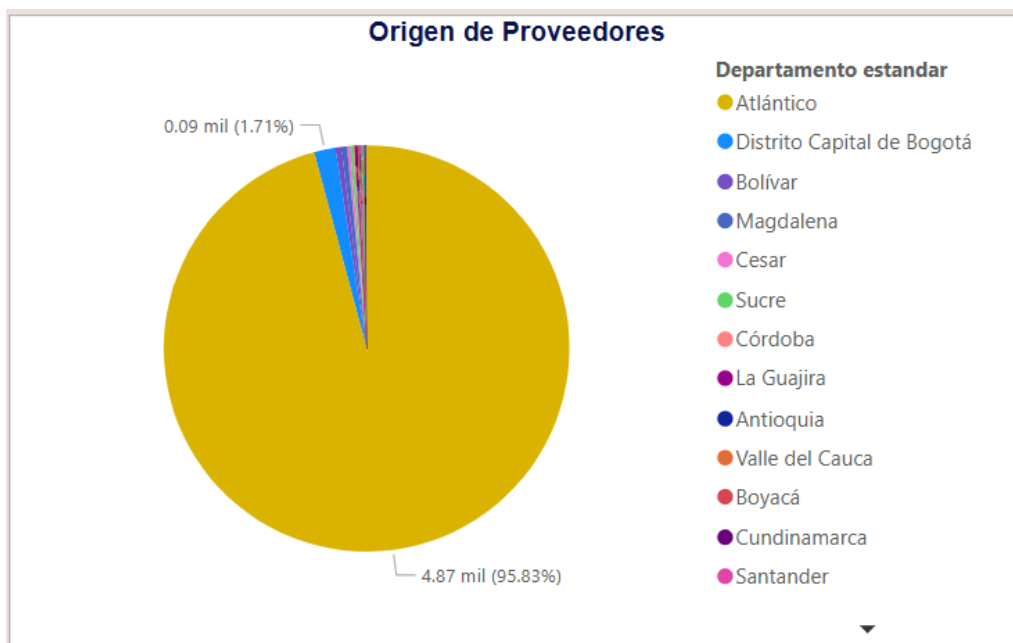

Con respecto a él origen de proveedores, si son de origen nacional o internacional, se observa que la mayoría de los contratos registrados (6500) entre las vigencias enero 22 de 2024 a enero 21 de 2023, son contratistas nacionales:

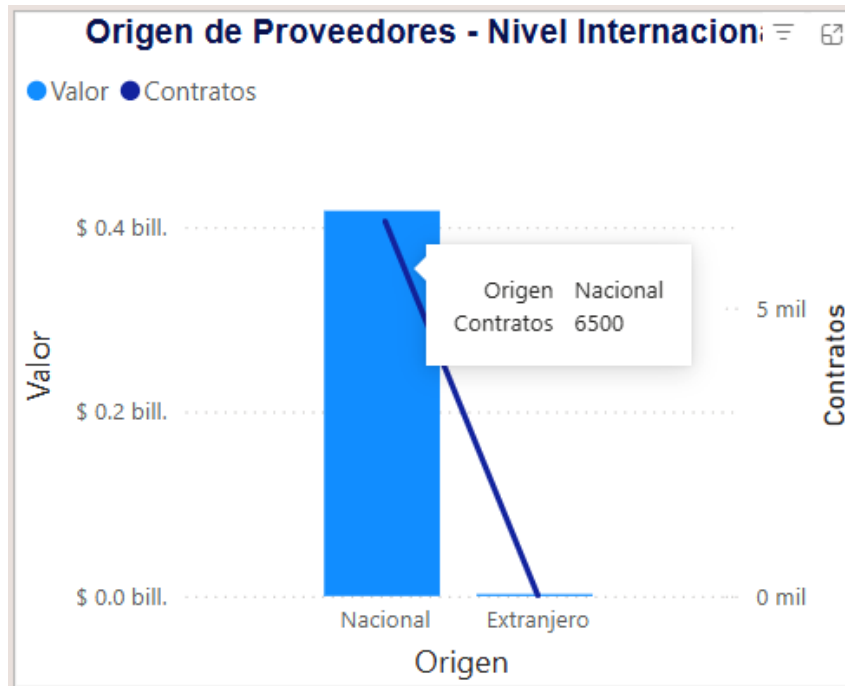

### Comportamiento Contratación por bienes de UNSPSC

En cuanto al Código de Clasificación UNSPSC descrito en el presente estudio, se observa que la clasificación de bienes **8011** mantiene una participación registrada en la plataforma de la vigencia 2024 de 98.99% y de la vigencia 2025 de 1,01%:

Año	2024			2025			Total		
	Clasificador de Bienes y Servicios - Familia	Contratos	Valor	Participación	Contratos	Valor	Participación	Contratos	Valor
8011 - Servicios de recursos humanos	6449	\$ 413,562,310,805	98.99%	52	\$ 4,226,650,000	1.01%	6501	\$ 417,788,960,805	100.00%
<b>Total</b>	<b>6449</b>	<b>\$ 413,562,310,805</b>	<b>98.99%</b>	<b>52</b>	<b>\$ 4,226,650,000</b>	<b>1.01%</b>	<b>6501</b>	<b>\$ 417,788,960,805</b>	<b>100.00%</b>

### Consulta de Históricos

A continuación, se presenta información referente a contratos similares al objeto del presente estudio correspondiente a años anteriores en el Distrito Especial, Industrial y Portuario de Barranquilla. Algunos de esos procesos son:

AÑO	NÚMERO DE CONTRATO	TIPO DE PROCESO	ENTIDAD	PLAZO	OBJETO	CUANTÍA
2024	CD-05-2024-0434	Contratación directa	DISTRITO ESPECIAL INDUSTRIAL Y PORTUARIO DE BARRANQUILLA	327 (Días)	PRESTACIÓN DE SERVICIOS DE APOYO A LA GESTION PARA ACOMPAÑAR LOS DIVERSOS PROCESOS A CARGO DE LA OFICINA DE CALIDAD EDUCATIVA DE LA SECRETARÍA DISTRITAL DE EDUCACIÓN DE BARRANQUILLA.	\$ 37.950.000
2024	CD-05-2024-0435	Contratación directa	DISTRITO ESPECIAL INDUSTRIAL Y PORTUARIO DE BARRANQUILLA	327 (Días)	PRESTACIÓN DE SERVICIOS DE APOYO A LA GESTION PARA ACOMPAÑAR LOS DIVERSOS PROCESOS A CARGO DE LA OFICINA DE CALIDAD EDUCATIVA DE LA SECRETARÍA DISTRITAL DE EDUCACIÓN DE BARRANQUILLA.	\$ 36.179.000
2024	CD-05-2024-0611	Contratación directa	DISTRITO ESPECIAL INDUSTRIAL Y PORTUARIO DE BARRANQUILLA	327 (Días)	PRESTACIÓN DE SERVICIOS DE APOYO A LA GESTION PARA ACOMPAÑAR LOS DIVERSOS PROCESOS A CARGO DE LA OFICINA DE CALIDAD EDUCATIVA DE LA SECRETARÍA DISTRITAL DE EDUCACIÓN DE BARRANQUILLA.	\$ 28.750.000
2024	CD-05-2024-0610	Contratación directa	DISTRITO ESPECIAL INDUSTRIAL Y PORTUARIO DE BARRANQUILLA	11 (Meses)	PRESTACIÓN DE SERVICIOS DE APOYO A LA GESTION PARA ACOMPAÑAR LOS DIVERSOS PROCESOS A CARGO DE LA OFICINA DE CALIDAD EDUCATIVA DE LA SECRETARÍA DISTRITAL DE EDUCACIÓN DE BARRANQUILLA.	40.250.000
2023	CD-05-2023-6670	Contratación directa	DISTRITO ESPECIAL INDUSTRIAL Y PORTUARIO DE BARRANQUILLA	94 (Días)	PRESTACIÓN DE SERVICIOS DE APOYO A LA GESTION PARA ACOMPAÑAR LOS DIVERSOS PROCESOS A CARGO DE LA OFICINA DE CALIDAD EDUCATIVA DE LA SECRETARÍA DISTRITAL DE EDUCACIÓN DE BARRANQUILLA.	\$ 10.500.000
2023	CD-05-2023-6671	Contratación directa	DISTRITO ESPECIAL INDUSTRIAL Y PORTUARIO DE BARRANQUILLA	94 (Días)	PRESTACIÓN DE SERVICIOS DE APOYO A LA GESTION PARA ACOMPAÑAR LOS DIVERSOS PROCESOS A CARGO DE LA OFICINA DE CALIDAD EDUCATIVA DE LA SECRETARÍA DISTRITAL DE EDUCACIÓN DE BARRANQUILLA.	\$ 9.000.000
2022	CD-05-2022-0091	Contratación directa	DISTRITO ESPECIAL INDUSTRIAL Y PORTUARIO DE BARRANQUILLA	357 (Días)	PRESTACION DE SERVICIOS DE APOYO A LA GESTION QUE BRINDE SOPORTE A LOS DIVERSOS PROCESOS A CARGO DE LA OFICINA DE CALIDAD EDUCATIVA DE LA SECRETARÍA DISTRITAL DE EDUCACIÓN DE BARRANQUILLA.	\$ 40.250.000
2022	CD-05-2022-0092	Contratación directa	DISTRITO ESPECIAL INDUSTRIAL Y PORTUARIO DE BARRANQUILLA	357 (Días)	PRESTACION DE SERVICIOS DE APOYO A LA GESTION QUE BRINDE SOPORTE A LOS DIVERSOS PROCESOS A CARGO DE LA OFICINA DE CALIDAD EDUCATIVA DE LA SECRETARÍA DISTRITAL DE EDUCACIÓN DE BARRANQUILLA.	\$ 29.900.000

## VI. ANALISIS ECONÓMICO

El valor total estimado de la contratación corresponde a la suma de **CIENTO CUARENTA Y CINCO MILLONES SETECIENTOS CUARENTA Y OCHO MIL PESOS ML (\$ 145.748.000)**, incluidos todos los tributos que se generen con ocasión a la celebración, ejecución y liquidación del contrato. La suma anterior, se obtiene de la información contenida en el estudio de mercado.

La modalidad implantada para el presente proceso es el de contratación directa, conforme a lo señalado en el Artículo 2 numeral 4 Literal h de la Ley 1150 del 2007 y Decreto 1082 de 2015 Artículo 2.2.1.2.1.4.9. **Contratos de prestación de servicios profesionales y de apoyo a la gestión**, o para la ejecución de trabajos artísticos que solo pueden encomendarse a determinadas personas naturales.<sup>18</sup>

Las Entidades Estatales pueden contratar bajo la modalidad de contratación directa la prestación de servicios profesionales y de apoyo a la gestión con la persona natural o jurídica que esté en capacidad de ejecutar el objeto del contrato, siempre y cuando la Entidad Estatal verifique la idoneidad o experiencia requerida y relacionada con el área de que se trate. En este caso, no es necesario que la Entidad Estatal haya obtenido previamente varias ofertas, de lo cual el ordenador del gasto debe dejar constancia escrita.

Los servicios profesionales y de apoyo a la gestión corresponden a aquellos de naturaleza intelectual diferentes a los de consultoría que se derivan del cumplimiento de las funciones de la Entidad Estatal, así como los relacionados con actividades operativas, logísticas, o asistenciales.

El presente, se enmarca en un contrato de prestación de servicios profesionales, lo cual justifica su contratación directa

Para constancia se firma en **enero de 2025**.

**Código Asignado: 10969**



**LUIS ALFREDO BUITRAGO NAVARRO**

Analista – Of. Compras  
Secretaría General del Distrito



<sup>18</sup> <https://www.funcionpublica.gov.co/eva/gestornormativo/norma.php?i=184686> - Ley 1150 de 2007

<https://www.funcionpublica.gov.co/eva/gestornormativo/norma.php?i=77653> - Decreto 1082 de 2015 Sector Administrativo de Planeación Nacional