

ANÁLISIS ECONÓMICO DEL SECTOR

CONTRATACIÓN DIRECTA

LA PRESTACION DE SERVICIOS PROFESIONALES PARA ASESORAR A LA OFICINA DE SERVICIOS ADMINISTRATIVOS Y LOGISTICOS DE LA SECRETARIA GENERAL EN LAS ACTIVIDADES DE INDOLE ADMINISTRATIVA DE LA ENTIDAD

I. INTRODUCCIÓN

La Alcaldía Distrital de Barranquilla en cumplimiento a los fines del estado, consagrados en el Artículo 2 de la Constitución Política de Colombia: *“Son fines esenciales del Estado: servir a la comunidad, promover la prosperidad general y garantizar la efectividad de los principios, derechos y deberes consagrados en la Constitución; facilitar la participación de todos en las decisiones que los afectan y en la vida económica, política, administrativa y cultural de la Nación; defender la independencia nacional, mantener la integridad territorial y asegurar la convivencia pacífica y la vigencia de un orden justo”*.

A su turno el artículo 9 de la Ley 489 de 199 -Delegación- establece que las autoridades administrativas, en virtud de lo dispuesto en la Constitución Política, y de conformidad con dicha Ley, podrán mediante acto de delegación, transferir el ejercicio de las funciones a sus colaboradores o a otras autoridades, con funciones afines o complementarias. Que de acuerdo con el Decreto Acordal N° 0801 de 2020 “mediante el cual se adopta la estructura orgánica de la administración central de la Alcaldía Del Distrito Especial, Industrial y Portuario De Barranquilla” estable dentro de sus objetivos de la Secretaria General el de Coordinar y tramitar bajo la dirección del Alcalde Mayor, las solicitudes de adquisición de bienes, obras, tecnología y servicios de las distintas dependencias de la Administración Central Distrital acorde con lo establecido en el Plan de Desarrollo y en el Plan de Gobierno del Distrito Especial, Industrial y Portuario, 2024-2027, donde se establece los siguientes programas: 1) La Seguridad y Convivencia Ciudadana; 2) Espacio Público y Ambientes Urbanos; 3) Vivienda y Hábitat; 4) Salud; 5) Movilidad y Transporte; 6) Educación; 7) Medio Ambiente y Adaptación al Cambio Climático; 8) Deporte y Cultura; 9) Ciudad Emprendedora y Competitiva; y 10) Gestión Social 10) espacios públicos y ambientes urbanos, los cuales para materializarse, requerirán del soporte operativo y administrativo.

En desarrollo de lo anterior, la Secretaría General a través de la Oficina de Servicios Administrativos y Logísticos se proyecta un plan de trabajo para el acompañamiento a todas las dependencia en la administración de los procesos de funcionamiento y dar el soporte operativo y logístico de las necesidades que requieran en la vigencia 2025 que conlleve el cumplimiento de las metas establecidas, esto es, garantizar que todas las sedes del distrito de Barranquilla, cuenten con espacios adecuados para el desarrollo de sus funciones.

Le corresponde a la Oficina de Servicios Administrativos y Logísticos de acuerdo al Art 47 del Decreto Acordal N° 0801 de 2020 las siguientes funciones, entre otras:

- Planear y ejecutar el mantenimiento preventivo y correctivo que requieran los bienes muebles e inmuebles del Distrito, de conformidad con las necesidades priorizadas y los recursos asignados. Realizar inventario, rotulación y asignación de bienes muebles e inmuebles adquiridos y utilizados por las diferentes dependencias del Distrito, de conformidad con las necesidades priorizadas y los recursos asignados.

- Verificar la adecuada prestación de los servicios contratados con externos en actividades relacionadas con el mantenimiento preventivo y correctivo, servicios generales y de vigilancia, en el marco de lo establecido en la normatividad vigente.

- Hacer seguimiento a los amparos y vigencias de las pólizas generales de seguros del Distrito, relacionadas con bienes muebles e inmuebles de propiedad de la Entidad, en el marco de las disposiciones legales aplicables.

- Coordinar los procesos de recepción de los elementos que se adquieren para uso de la entidad y verificar que cumplan con los requerimientos exigidos en cuanto a calidad, cantidad y especificaciones a que se refiere y dan cuenta, en los actos contractuales suscritos para tal fin.

En la medida que la Planta de la Alcaldía Distrital de Barranquilla no cuenta con el recurso humano suficiente, de acuerdo a certificación expedida por la Secretaria Distrital de Gestión Humana, para el desarrollo de las actividades planteadas en el presente estudio previo, es necesario contratar la prestación de servicios profesionales a través de personas naturales para Asesorar a la Oficina de Servicios Administrativos y Logísticos, en los procesos que se adelantan para garantizar el funcionamiento y acompañamiento en las distintas actividades propias de la gestión administrativa. De igual manera, se implementen las herramientas necesarias para cumplir a cabalidad la ejecución de los procesos y actividades requeridas.

En virtud de lo anterior, el Distrito requiere tres profesionales que ejecuten las gestiones requeridas en la oficina de servicios Administrativos y Logísticos, buscando fortalecer no solo el control y gestión de los procesos, sino, su correcta divulgación. Teniendo en cuenta que nuestra oficina es transversal y toca de diferentes formas las secretarías, oficinas, dependencias y entes adscritos al distrito.

La clasificación de los bienes y servicios, objeto del Proceso de Contratación, son los siguientes:

ÍTEM	CLASIFICACIÓN UNSPSC	CLASE
1	80111600	Servicios de Personal Temporal

II. ANÁLISIS DEL MERCADO

- **Empleo y Desocupación¹**

Para el mes de noviembre de 2024, la tasa de desocupación del total nacional fue 8,2%, lo que representó una disminución de 0,8 puntos porcentuales respecto al mismo mes de 2023 (9,0%). La tasa global de participación se ubicó en 63,7%, mientras que en noviembre de 2023 fue 64,1%. Finalmente, la tasa de ocupación fue 58,5%

¹ <https://www.dane.gov.co/index.php/estadisticas-por-tema/mercado-laboral/empleo-y-desempleo>

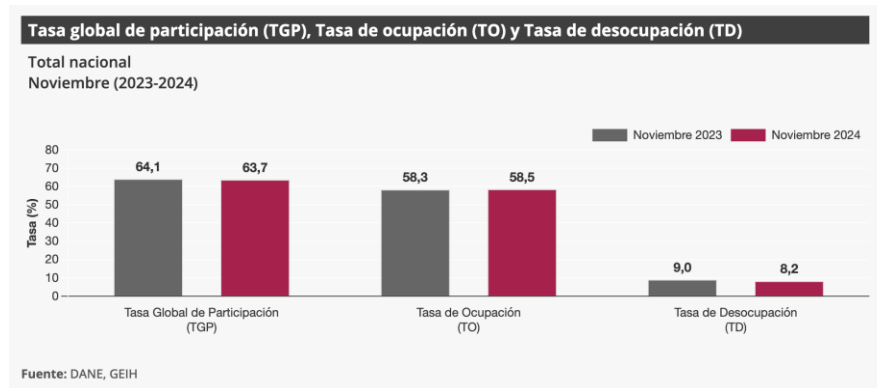

En noviembre de 2024, la tasa de desocupación en el total de las 13 ciudades y áreas metropolitanas fue 8,0%, mientras que en el mismo mes de 2023 fue 8,7%. La tasa global de participación se ubicó en 66,7% y la tasa de ocupación fue 61,4%. En noviembre de 2023 estas tasas fueron 67,3% y 61,4%, respectivamente.

- Principales indicadores del mercado laboral²

Indicadores de mercado laboral mes y trimestre móvil, total nacional y total 13 ciudades y áreas metropolitanas

Total nacional mensual

Para el mes de noviembre de 2024, la tasa de desocupación del total nacional fue 8,2%, lo que representó una disminución de 0,8 puntos porcentuales respecto al mismo mes de 2023 (9,0%). La tasa global de participación se ubicó en 63,7%, mientras que en noviembre de 2023 fue 64,1%. Finalmente, la tasa de ocupación fue 58,5%.

Gráfico 2. Tasa global de participación (TGP), Tasa de ocupación (TO) y Tasa de desocupación (TD)
Total nacional
Noviembre (2016 - 2024)

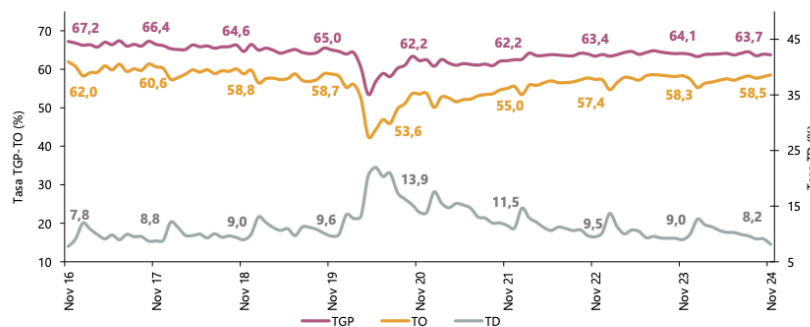

Fuente: DANE, GEIH.

Total 13 ciudades y áreas metropolitanas mensual

En noviembre de 2024, la tasa de desocupación en el total de las 13 ciudades y áreas metropolitanas fue 8,0%, mientras que en el mismo mes de 2023 fue 8,7%. La tasa global de participación se ubicó

² <https://www.dane.gov.co/files/operaciones/GEIH/bol-GEIH-nov2024.pdf>

en 66,7% y la tasa de ocupación fue 61,4%. En noviembre de 2023 estas tasas fueron 67,3% y 61,4%, respectivamente.

Gráfico 3. Tasa global de participación (TGP), Tasa de ocupación (TO) y Tasa de desocupación (TD)
Total 13 ciudades y áreas metropolitanas
Noviembre (2016 - 2024)

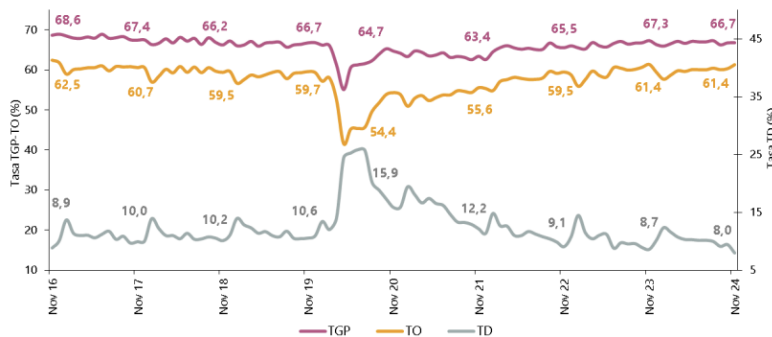

Fuente: DANE, GEIH.

Total nacional trimestre móvil

En el total nacional, la tasa de desocupación del trimestre móvil septiembre - noviembre 2024 fue 8,8%, mientras que en el trimestre móvil septiembre - noviembre 2023 fue 9,2%. La tasa global de participación se ubicó en 63,7% y la tasa de ocupación fue 58,1%, en comparación con el trimestre septiembre - noviembre 2023 estas tasas fueron 64,1% y 58,2%, respectivamente.

Gráfico 4. Tasa global de participación (TGP), Tasa de ocupación (TO) y Tasa de desocupación (TD)
Total nacional
Septiembre - noviembre (2016 - 2024)

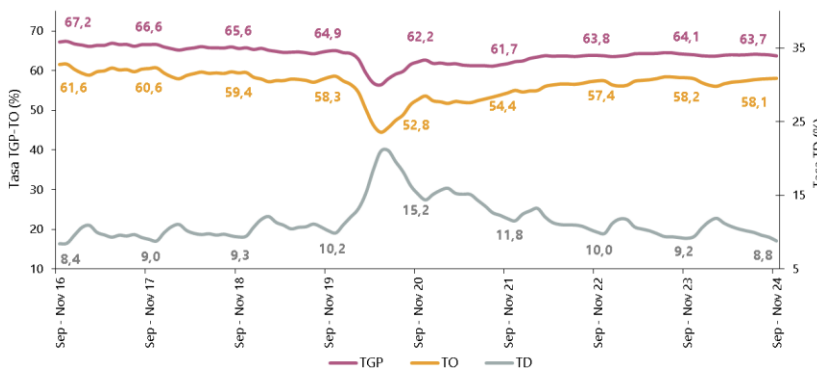

Fuente: DANE, GEIH.

Total 13 ciudades y áreas metropolitanas trimestre móvil

En el trimestre móvil septiembre - noviembre 2024, la tasa de desocupación de las 13 ciudades y áreas metropolitanas fue 8,9%, mientras que en el mismo trimestre del año anterior fue 9,1%. La tasa global de participación se ubicó en 66,5% y la tasa de ocupación fue 60,6%.

Gráfico 5. Tasa global de participación (TGP), Tasa de ocupación (TO) y Tasa de desocupación (TD)
Total 13 ciudades y áreas metropolitanas
Septiembre - noviembre (2016 - 2024)

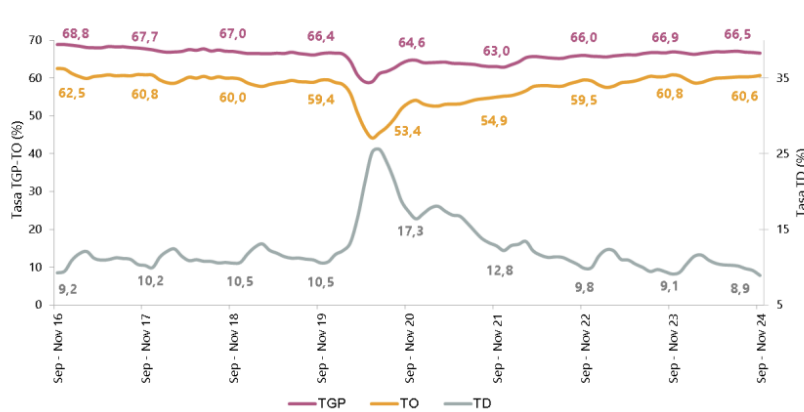

Fuente: DANE, GEIH.

Población ocupada según rama de actividad, mes noviembre 2024

En el mes de noviembre de 2024, el número de personas ocupadas en el total nacional fue 23.605 miles de personas. Las ramas que más aportaron positivamente a la variación de la población ocupada fueron Administración pública y defensa, educación y atención de la salud humana (0,8 puntos porcentuales); Industrias manufactureras (0,6 puntos porcentuales) y Alojamiento y servicios de comida (0,5 puntos porcentuales).

Tabla 1. Distribución porcentual, variación absoluta y contribución a la variación de la población ocupada según rama de actividad
Total nacional
Noviembre (2023 - 2024)

Rama de actividad	Total nacional				
	Noviembre 2023	Noviembre 2024	Distribución % 2024	Variación absoluta	Contribución en p.p.
Población ocupada	23.186	23.605	100	420	
Administración pública y defensa, educación y atención de la salud humana	2.784	2.972	12,6	188	0,8
Industrias manufactureras	2.386	2.532	10,7	147	0,6
Alojamiento y servicios de comida	1.568	1.680	7,1	112	0,5
Comercio y reparación de vehículos	3.975	4.078	17,3	103	0,4
Información y comunicaciones	455	497	2,1	42	0,2
Suministro de electricidad, gas, agua y gestión de desechos^	569	609	2,6	40	0,2
Actividades artísticas, entretenimiento, recreación y otras actividades de servicios	2.040	2.078	8,8	38	0,2
Transporte y almacenamiento	1.741	1.777	7,5	37	0,2
Actividades inmobiliarias	270	290	1,2	19	0,1
Agricultura, ganadería, caza, silvicultura y pesca	3.327	3.286	13,9	-41	-0,2
Actividades profesionales, científicas, técnicas y servicios administrativos	1.941	1.892	8,0	-49	-0,2
Actividades financieras y de seguros	486	418	1,8	-68	-0,3
Construcción	1.642	1.496	6,3	-146	-0,6

Fuente: DANE, GEIH.

Población ocupada según posición ocupacional, mes noviembre 2024

En noviembre de 2024, Obrero, empleado particular y Obrero, empleado del gobierno fueron las posiciones ocupacionales que más aportaron positivamente a la variación de los ocupados en el total nacional con 1,2 y 0,4 puntos porcentuales, respectivamente.

Tabla 2. Distribución porcentual, variación absoluta y contribución a la variación de la población ocupada según posición ocupacional
Total nacional
Noviembre (2023 - 2024)

Posición ocupacional	Total nacional				
	Noviembre 2023	Noviembre 2024	Distribución % 2024	Variación absoluta	Contribución en p.p.
Población ocupada	23.186	23.605	100	420	
Obrero, empleado particular	10.012	10.280	43,5	268	1,2
Obrero, empleado del gobierno	837	928	3,9	91	0,4
Empleado doméstico	701	730	3,1	29	0,1
Patrón o empleador	649	678	2,9	29	0,1
Jornalero o Peón	779	807	3,4	28	0,1
Trabajador por cuenta propia	9.732	9.750	41,3	18	0,1
Trabajador familiar sin remuneración	457	419	1,8	-39	-0,2

Fuente: DANE, GEIH.

Ranking de ciudades según tasa de desocupación, trimestre móvil septiembre - noviembre 2024

Para el trimestre móvil septiembre - noviembre 2024, de las 23 ciudades y áreas metropolitanas, las que presentaron mayores tasas de desocupación fueron: Quibdó (26,3%), Riohacha (14,0%) y Florencia (13,2%). Las ciudades con menor tasa de desocupación fueron: Villavicencio (8,4%), Bucaramanga A.M. (7,5%) y Medellín A.M. (7,4%).

Gráfico 6. Tasa de desocupación según ciudades
Total nacional y 23 ciudades y áreas metropolitanas
Septiembre - noviembre 2024

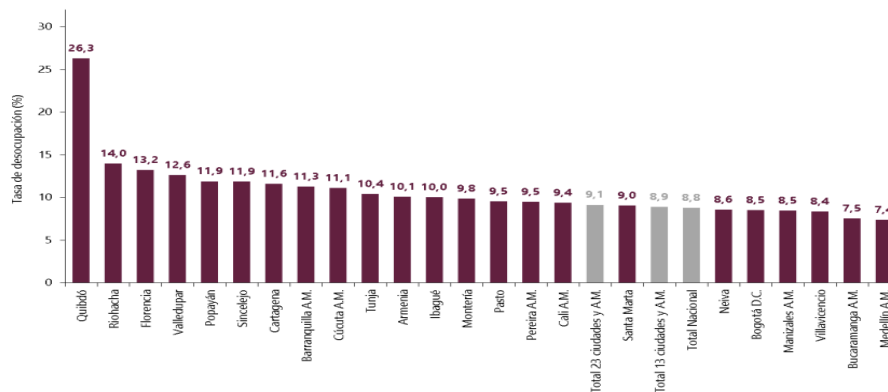

Fuente: DANE, GEIH.

PRINCIPALES RESULTADOS³

Tasa global de participación – TGP, Tasa de ocupación – TO y Tasa de desocupación – TD según sexo y brecha

Noviembre 2024

Total nacional

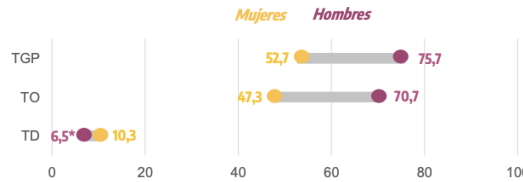

Total 13 ciudad y áreas metropolitanas

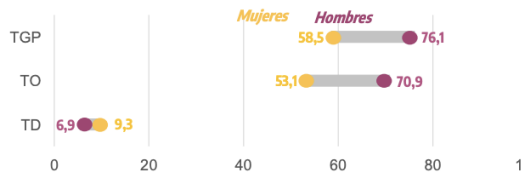

p.p.: puntos porcentuales.

* Variación estadísticamente significativa.

Notas:

• Brecha TD es la diferencia entre la tasa de desocupación de las mujeres y la de los hombres.

• 13 ciudades y áreas metropolitanas incluyen Bogotá D.C., Medellín A.M., Cali A.M., Barranquilla A.M., Bucaramanga A.M., Manizales A.M., Pereira A.M., Cúcuta A.M., Pasto, Bogotá, Montería, Cartagena y Villavicencio.

• Datos expandidos con proyecciones de población elaboradas con base en los resultados del Censo Nacional de Población y Vivienda 2018.

• Para estar en línea con el marco conceptual propuesto en la "Resolución 1 sobre las estadísticas del trabajo, la ocupación y la subutilización de la fuerza de trabajo" de la 19 OET, se hace ajuste de los términos Desocupado y Tasa de desocupación por Población desocupada y Tasa de Desocupación.

Fuente: DANE, CEH.

Población ocupada, desocupada, fuera de la fuerza de trabajo y distribución porcentual de la población en edad de trabajar

Noviembre (2023 - 2024)

Total nacional

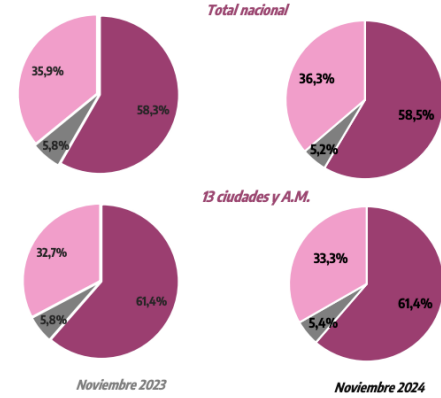
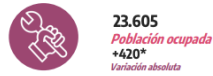

* Variación estadísticamente significativa.

Notas:

• Datos expandidos con proyecciones de población elaboradas con base en los resultados del Censo Nacional de Población y Vivienda 2018.

• Los resultados de la variación absoluta pueden diferir por los valores aproximados a mil.

• Los datos de las poblaciones están en miles de personas.

• 13 ciudades y áreas metropolitanas incluyen Bogotá D.C., Medellín A.M., Cali A.M., Barranquilla A.M., Bucaramanga A.M., Manizales A.M., Pereira A.M., Cúcuta A.M., Pasto, Bogotá, Montería, Cartagena y Villavicencio.

• Para estar en línea con el marco conceptual propuesto en la "Resolución 1 sobre las estadísticas del trabajo, la ocupación y la subutilización de la fuerza de trabajo" de la 19 OET, se hace ajuste de los términos Desocupado y Tasa de desempleo por Población desocupada y Tasa de Desocupación.

Fuente: DANE, CEH.

Población ocupada según rama de actividad económica

Total nacional

Noviembre 2024

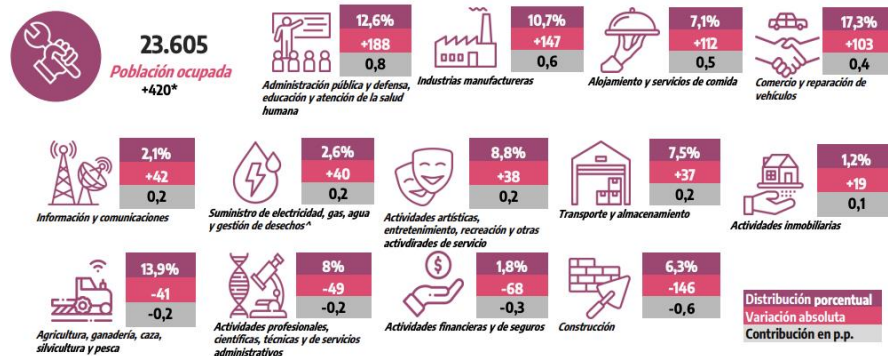

* Variación estadísticamente significativa.

Suministro de electricidad, gas, agua y gestión de desechos* incluye la rama de Explotación de minas y canteras.

p.p.: Puntos porcentuales.

• Por efecto de redondeo y la no inclusión de la categoría "No informa", las sumas de las poblaciones, distribuciones, variaciones absolutas y contribuciones pueden diferir del total.

• Datos expandidos con proyecciones de población elaboradas con base en los resultados del Censo Nacional de Población y Vivienda 2018.

Fuente: DANE, CEH.

³ <https://www.dane.gov.co/files/operaciones/GEIH/pres-GEIH-sep2024.pdf>

Tasa de desocupación desestacionalizada (preliminar)
Total nacional y 13 ciudades y áreas metropolitanas

Mensual. Noviembre 2019 – noviembre 2024

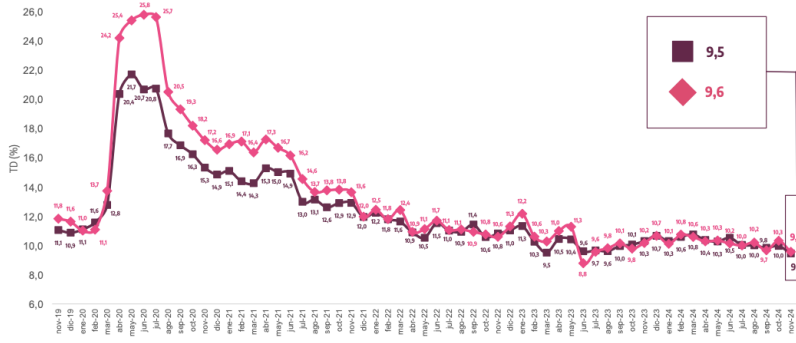

Nota: Total 13 ciudades y áreas metropolitanas incluye Bogotá D.C., Medellín A.M., Cali A.M., Barranquilla A.M., Bucaramanga A.M., Manizales A.M., Pereira A.M., Cúcuta A.M., Pasto, Baguel, Montería, Cartagena y Villavicencio.
Fuente: DANE, CEH.

Tasa de desocupación
Total nacional, 23 ciudades y áreas metropolitanas

Septiembre - noviembre (2023 - 2024)

Tasa de desocupación	Sep - Nov 23	Sep - Nov 24	Diferencia en p.p.
Quibdó	23,8	26,3	2,5
Riohacha	13,8	14,0	0,2
Florencia	13,0	13,2	0,3
Valledupar	11,6	12,6	2,0
Popayán*	9,8	11,9	2,1
Sincoléjio	11,1	11,9	1,8
Cartagena	11,0	11,6	0,6
Barranquilla A.M.*	8,8	11,3	2,5
Cúcuta A.M.	11,7	11,1	-0,7
Turja	9,6	10,4	0,8
Armenia	11,6	10,1	-1,6
Ibaqué*	13,2	10,0	-3,2
Montería*	12,6	9,8	-2,8
Pasto	9,3	9,5	0,2
Pereira A.M.	9,3	9,5	0,2
Cali A.M.	9,5	9,4	-0,1
Total 23 ciudades y A.M.	9,3	9,1	-0,1
Santa Marta	8,9	9,0	0,1
Total 13 ciudades y A.M.	9,1	8,9	-0,2
Total nacional	9,2	8,8	-0,4
Neivér*	11,9	8,6	-2,3
Bogotá D.C.	8,7	8,5	-0,2
Manizales A.M.	9,1	8,5	-0,6
Villavicencio*	11,9	8,4	-2,5
Bucaramanga A.M.	6,6	7,5	0,9
Medellín A.M.	8,4	7,4	-1,1

*Variación estadísticamente significativa, p.p. puntos porcentuales.
Nota:
 - Total 13 ciudades y áreas metropolitanas incluye Bogotá D.C., Medellín A.M., Cali A.M., Barranquilla A.M., Bucaramanga A.M., Manizales A.M., Pereira A.M., Cúcuta A.M., Pasto, Baguel, Montería, Cartagena y Villavicencio.
 - Total 23 ciudades y áreas metropolitanas incluye 13 ciudades y áreas metropolitanas más Turja, Florencia, Popayán, Valledupar, Quibdó, Neiva, Riohacha, Santa Marta, Armenia y Sincoléjio.
 - Datos ajustados con proyecciones de población elaboradas con base en los resultados del Censo Nacional de Población y Vivienda 2018.
 - Para estar en línea con el mayor conceptual propuesto en la "Resolución" sobre la actualización del trabajo, la ocupación y la clasificación de la fuerza de trabajo" de la RICET se han agregado de los términos Desocupados y Tasa de Desempleo por Población desocupada y Tasa de Desocupación.
 - Ordenado de mayor a menor por la tasa de desocupación del trimestre móvil septiembre - noviembre 2024.
 - Cifras aproximadas a un decimal. Por efecto del redondeo los totales pueden diferir ligeramente del área estadística.
Fuente: DANE, CEH.

● ENCUESTA MENSUAL DE SERVICIOS (EMS)⁴

Gráfico 1. Variación anual de los ingresos nominales, según subsector de servicios
Total nacional
 Octubre 2024^P / octubre 2023

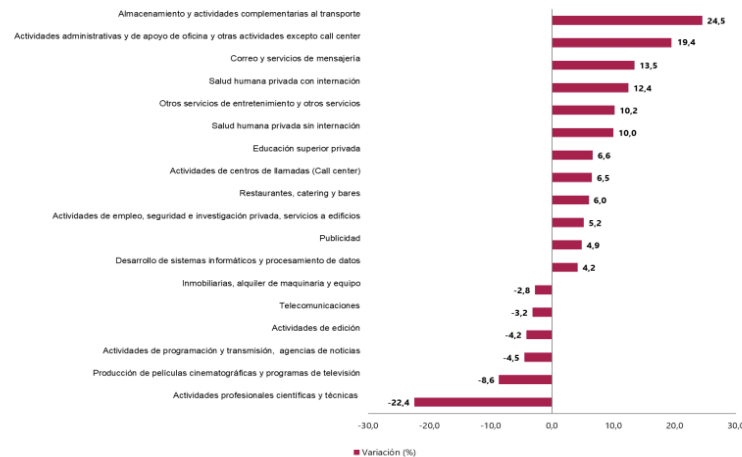

Fuente: DANE, EMS.

⁴ <https://www.dane.gov.co/files/operaciones/EMS/bol-EMS-oct2024.pdf>

Evolución general de los subsectores de servicios

Variación anual de los ingresos nominales y contribución por tipo de ingresos, según subsector de servicios (octubre 2024^P / octubre 2023)

En octubre de 2024, doce de los dieciocho subsectores de servicios presentaron variación positiva en los ingresos totales, en comparación con octubre de 2023.

Tabla 1. Variación anual de los ingresos y contribución por tipo de ingresos, según subsector de servicios
Total nacional
Octubre 2024^P / octubre 2023

Sección	División	Descripción	Ingresos nominales		Contribución (PP)		
			Variación (%)		Ingresos por servicios	Venta de Mercancías	Otros Ingresos
H	División 52	Almacenamiento y actividades complementarias al transporte	24,5	23,7	0,1	0,7	
H	División 53	Correo y servicios de mensajería	13,5	13,9	0,0	-0,5	
I	División 56	Restaurantes, catering y bares	6,0	5,4	0,2	0,5	
J	División 58	Actividades de edición	-4,2	-4,7	2,2	-1,7	
J	División 59, excepto Clase 5920	Producción de películas cinematográficas y programas de televisión	-8,6	-13,2	2,6	2,0	
J	División 60 y Clase 6391	Actividades de programación y transmisión, agencias de noticias	-4,5	-5,2	0,0	0,7	
J	División 61	Telecomunicaciones	-3,2	-3,9	0,6	0,0	
J	División 62, División 63, excepto Clase 6391	Desarrollo de sistemas informáticos y procesamiento de datos	4,2	2,8	1,4	0,0	
LN	Sección L, División 68	Inmobiliarias, alquiler de maquinaria y equipo	-2,8	0,4	-3,7	0,5	
M	Divisiones 69, 70, 71, 72, Clase 7320, División 74	Actividades profesionales científicas y técnicas	-22,4	-22,2	-0,1	-0,1	
M	Clase 7310	Publicidad	4,9	4,8	0,0	0,1	
N	Divisiones 78, 80 y 81, excepto Clase 8130	Actividades de empleo, seguridad e investigación privada, servicios a edificios	5,2	5,2	0,0	0,0	
N	Clase 8220	Actividades de centros de llamadas (Call center)	6,5	6,5	0,0	0,0	
N	División 82 excepto Clase 8220	Actividades administrativas y de apoyo de oficina y otras actividades, excepto call center	19,4	18,5	0,0	0,9	
P	Grupo 854	Educación superior privada	6,6	6,3	0,0	0,3	
Q	Clase 8610	Salud humana privada con internación	12,4	12,1	0,3	0,0	
Q	División 86 excepto Clase 8610	Salud humana privada sin internación	10,0	9,3	0,7	0,0	
S	Divisiones 90, 92, 93, 95 y 96	Otros servicios de entretenimiento y otros servicios	10,2	10,0	-1,5	1,7	

Fuente: DANE, EMS

Variación anual del personal ocupado total y contribución por tipo de contratación, según subsector de servicios (octubre 2024^P / octubre 2023)

En octubre de 2024, cinco de los dieciocho subsectores de servicios presentaron variación positiva en el personal ocupado total, en comparación con octubre de 2023.

Tabla 2. Variación anual del personal ocupado total y contribución por categoría de contratación, según subsector de servicios
Total nacional
Octubre 2024^P / octubre 2023

Sección	División	Descripción	Personal ocupado total*		Permanente	Temporal directo	Agencias	Misión** Hora ciudad**
			Variación (%)	Contribución (PP)				
H	División 52	Almacenamiento y actividades complementarias al transporte	0,8	-0,3	2,0	-1,0	--	
H	División 53	Correo y servicios de mensajería	-4,5	-0,6	-0,9	-3,0	--	
I	División 56	Restaurantes, catering y bares	0,7	1,5	-0,1	-0,8	--	
J	División 58	Actividades de edición	-6,7	-5,2	-0,6	-0,9	--	
J	División 59, excepto Clase 5920	Producción de películas cinematográficas y programas de televisión	1,1	0,8	0,2	0,1	--	
J	División 60 y Clase 6391	Actividades de programación y transmisión, agencias de noticias	-5,7	-3,7	-0,7	-1,3	--	
J	División 61	Telecomunicaciones	-4,2	-1,2	-1,6	-1,4	--	
J	División 62, División 63, excepto Clase 6391	Desarrollo de sistemas informáticos y procesamiento de datos	-0,7	0,1	-1,0	0,1	--	
LN	Sección L, División 68	Inmobiliarias, alquiler de maquinaria y equipo	1,6	-0,6	2,1	0,0	--	
M	Divisiones 69, 70, 71, 72, Clase 7320, División 74	Actividades profesionales científicas y técnicas	-6,6	-4,1	-2,0	-0,5	--	
M	Clase 7310	Publicidad	-7,2	1,4	-8,3	-0,3	--	
N	Divisiones 78, 80 y 81, excepto Clase 8130	Actividades de empleo, seguridad e investigación privada, servicios a edificios	-5,7	-0,1	-1,0	-1,8	-2,7	
N	Clase 8220	Actividades de centros de llamadas (Call center)	-6,1	-1,8	-4,3	0,0	--	
N	División 82 excepto Clase 8220	Actividades administrativas y de apoyo de oficina y otras actividades, excepto call center	3,4	-0,9	4,5	-0,2	--	
P	Grupo 854	Educación superior privada	-2,8	-1,0	-1,7	0,1	-0,2	
Q	Clase 8610	Salud humana privada con internación	-1,9	1,0	0,3	-3,1	--	
Q	División 86 excepto Clase 8610	Salud humana privada sin internación	-1,7	-0,5	-1,1	-0,1	--	
S	Divisiones 90, 92, 93, 95 y 96	Otros servicios de entretenimiento y otros servicios	-3,0	-1,8	0,3	-1,5	--	

Fuente: DANE, EMS

Variación anual de los salarios y contribución por tipo de contratación, según subsector de servicios (octubre 2024^P / octubre 2023)

En octubre de 2024, todos los subsectores de servicios presentaron variación positiva en los salarios, en comparación con octubre de 2023.

Tabla 3. Variación anual de los salarios y contribución por categoría de contratación, según subsector de servicios
Total nacional
Octubre 2024^P / octubre 2023

Sección	División	Descripción	Clasificación CIU Rev. 4 A.C.	Variación (%)	Personal ocupado sin agencias*		Misión** Hora cátedra**
					Permanente	Temporal directo	
H	División 52	Almacenamiento y actividades complementarias al transporte		13,7	8,2	5,5	--
H	División 53	Correo y servicios de mensajería		13,7	9,0	4,7	--
I	División 56	Restaurantes, catering y bares		10,9	5,4	5,5	--
J	División 58	Actividades de edición		9,7	5,7	4,0	--
J	División 59, excepto Clase 5920	Producción de películas cinematográficas y programas de televisión		12,9	6,8	6,1	--
J	División 60 y Clase 6391	Actividades de programación y transmisión, agencias de noticias		6,2	6,3	-0,1	--
J	División 61	Telecomunicaciones		4,1	5,5	-1,4	--
J	División 62, División 63, excepto Clase 6391	Desarrollo de sistemas informáticos y procesamiento de datos		8,8	6,6	2,2	--
LN	Sección L. División 68	Sección N. Divisiones 7710, 7729 y 7730		8,5	3,9	4,6	--
M	Divisiones 69, 70, 71, 72, Clase 7320, División 74	Actividades profesionales científicas y técnicas		10,4	5,3	5,2	--
M	Clase 7310	Publicidad		17,0	10,7	6,3	--
N	Divisiones 78, 80 y 81, excepto Clase 8130	Actividades de empleo, seguridad e investigación privada, servicios a edificios		11,8	3,8	3,9	4,1
N	Clase 8220	Actividades de centros de llamadas (Call center)		7,7	3,1	4,6	--
N	División 82 excepto Clase 8220	Actividades administrativas y de apoyo de oficina y otras actividades, excepto call center		7,6	4,2	3,4	--
P	Grupo 854	Educación superior privada		9,3	2,1	1,4	5,7
Q	Clase 8610	Salud humana privada con internación		6,6	4,4	2,2	--
Q	División 86 excepto Clase 8610	Salud humana privada sin internación		8,1	3,7	4,4	--
S	Divisiones 90, 92, 93, 95 y 96	Otros servicios de entretenimiento y otros servicios		10,4	4,3	6,2	--

Fuente: DANE, EMS

Variación año corrido de los ingresos nominales, personal ocupado total y salarios, según subsector de servicios (enero - octubre 2024^P / enero - octubre 2023)

En lo corrido de 2024, doce de los dieciocho subsectores de servicios presentaron variación positiva en los ingresos, seis presentaron incremento en el personal ocupado total y todos los subsectores presentaron variación positiva en los salarios, en comparación con el mismo periodo de 2023.

Tabla 4. Variación año corrido de los ingresos nominales, personal ocupado total y salarios, según subsector de servicios
Total nacional
Enero - octubre 2024^P / enero - octubre 2023

Sección	División	Descripción	Clasificación CIU Rev. 4 A.C.	Variación (%) Año corrido		
				Ingresos	Personal Ocupado total*	Salarios**
H	División 52	Almacenamiento y actividades complementarias al transporte		8,8	0,1	11,4
H	División 53	Correo y servicios de mensajería		9,9	-5,5	9,2
I	División 56	Restaurantes, catering y bares		5,7	0,5	11,0
J	División 58	Actividades de edición		-2,4	-7,4	8,7
J	División 59, excepto Clase 5920	Producción de películas cinematográficas y programas de televisión		-6,6	0,6	10,6
J	División 60 y Clase 6391	Actividades de programación y transmisión, agencias de noticias		-1,0	-2,5	8,1
J	División 61	Telecomunicaciones		-2,1	-5,8	8,5
J	División 62, División 63, excepto Clase 6391	Desarrollo de sistemas informáticos y procesamiento de datos		4,6	-0,3	8,6
LN	Sección L. División 68	Sección N. Divisiones 7710, 7729 y 7730		5,4	2,8	7,3
M	Divisiones 69, 70, 71, 72, Clase 7320, División 74	Actividades profesionales científicas y técnicas		-3,0	-5,4	10,5
M	Clase 7310	Publicidad		6,1	-0,03	15,1
N	Divisiones 78, 80 y 81, excepto Clase 8130	Actividades de empleo, seguridad e investigación privada, servicios a edificios		5,8	-6,9	14,3
N	Clase 8220	Actividades de centros de llamadas (Call center)		-3,4	-9,4	7,9
N	División 82 excepto Clase 8220	Actividades administrativas y de apoyo de oficina y otras actividades, excepto call center		7,4	0,2	11,6
P	Grupo 854	Educación superior privada		9,5	-2,7	9,6
Q	Clase 8610	Salud humana privada con internación		11,9	0,4	8,1
Q	División 86 excepto Clase 8610	Salud humana privada sin internación		8,6	-0,6	10,3
S	Divisiones 90, 92, 93, 95 y 96	Otros servicios de entretenimiento y otros servicios		7,6	-1,2	9,6

Fuente: DANE, EMS

Variación doce meses de los ingresos nominales, personal ocupado total y salarios, según subsector de servicios (noviembre 2023 - octubre 2024^P / noviembre 2022 - octubre 2023)

En el año móvil hasta octubre de 2024, doce de los dieciocho subsectores de servicios presentaron variación positiva en los ingresos, seis presentaron incremento en el personal ocupado total y todos los subsectores presentaron variación positiva en los salarios, en comparación con el mismo periodo comprendido hasta octubre de 2023.

Tabla 5. Variación doce meses de los ingresos nominales, personal ocupado total y salarios, según subsector de servicios

Total nacional

Noviembre 2023 - octubre 2024^P / noviembre 2022 - octubre 2023

Sección	División	Descripción	Variación (%) Doce meses		
			Ingresos	Personal Ocupado total*	Salarios**
H	División 52	Almacenamiento y actividades complementarias al transporte	5,6	-0,1	11,6
H	División 53	Correo y servicios de mensajería	8,0	-6,0	9,0
I	División 56	Restaurantes, catering y bares	6,8	0,7	11,1
J	División 58	Actividades de edición	-0,3	-8,1	9,1
J	División 59, excepto Clase 5920	Producción de películas cinematográficas y programas de televisión	-8,8	1,1	9,2
J	División 60 y Clase 6391	Actividades de programación y transmisión, agencias de noticias	-0,6	-2,0	8,3
J	División 61	Telecomunicaciones	-1,7	-6,2	9,9
J	División 62, División 63, excepto Clase 6391	Desarrollo de sistemas informáticos y procesamiento de datos	6,7	-0,4	8,7
LN	Sección N, Divisiones 7710, 7729 y 7730	Inmobiliarias, alquiler de maquinaria y equipo	6,7	3,0	8,0
M	Divisiones 69, 70, 71, 72, Clase 7320, División 74	Actividades profesionales científicas y técnicas	-0,2	-4,6	10,8
M	Clase 7310	Publicidad	5,6	0,7	14,8
N	Divisiones 78, 80 y 81, excepto Clase 8130	Actividades de empleo, seguridad e investigación privada, servicios a edificios	5,7	-7,0	14,7
N	Clase 8220	Actividades de centros de llamadas (Call center)	-5,1	-9,3	8,2
N	División 82 excepto Clase 8220	Actividades administrativas y de apoyo de oficina y otras actividades, excepto call center	7,4	0,04	11,7
P	Grupo 854	Educación superior privada	9,4	-2,4	9,9
Q	Clase 8610	Salud humana privada con internación	12,1	1,1	8,8
Q	División 86 excepto Clase 8610	Salud humana privada sin internación	9,3	-0,3	10,2
S	Divisiones 90, 92, 93, 95 y 96	Otros servicios de entretenimiento y otros servicios	7,7	-0,9	10,2

Fuente: DANE, EMS

III. TÉCNICO

El objeto para la presente contratación es **LA PRESTACION DE SERVICIOS PROFESIONALES PARA ASESORAR A LA OFICINA DE SERVICIOS ADMINISTRATIVOS Y LOGISTICOS DE LA SECRETARIA GENERAL EN LAS ACTIVIDADES DE INDOLE ADMINISTRATIVA DE LA ENTIDAD**

Se requiere la prestación de servicio de un grupo de profesionales para asesorar a la Oficina de Servicios Administrativos y Logísticos, en los procesos que se adelantan para garantizar el funcionamiento y acompañamiento en las distintas actividades propias de la gestión administrativa. De igual manera, se implementen las herramientas necesarias para cumplir a cabalidad la ejecución de los procesos y actividades requeridas.

A continuación, se detalla el perfil, las obligaciones específicas y el valor del contrato.

PERFIL PROFESIONAL Y EXPERIENCIA	ACTIVIDADES	VALOR TOTAL
Administrador de Empresas o áreas afines 30 meses de experiencia de conformidad con el ejercicio de su profesión	<ol style="list-style-type: none"> Elaborar informes estadísticos y /o presentaciones digitales para diferentes procesos de funcionamiento que lidera la Oficina de Servicios Administrativos y Logísticos. Proyectar estudios previos de los diferentes procesos de la Oficina de Servicios Administrativos y Logísticos que sean asignados. 	

	<ol style="list-style-type: none"> 3. Realizar seguimiento y control de los contratos que sean asignados por el jefe de la Oficina de Servicios Administrativos y Logísticos. 4. Acompañar profesionalmente a la Secretaría General durante la etapa precontractual, contractual y de liquidación de los contratos ejecutados por la oficina de servicios administrativos y logísticos. 	\$55.000.000
<p>Profesional en Comunicación social 72 meses de experiencia relacionados con las obligaciones y/o actividades a contratar</p>	<ol style="list-style-type: none"> 1. Asesorar la oficina de servicios administrativos y logísticos en la divulgación de las actividades, jornadas y requerimientos administrativos a otras dependencia 2. Realizar las observaciones y recomendaciones en materia comunicacional, necesarias para el mejoramiento de los procesos y trámites administrativos con respecto a las funciones de la oficina de servicios administrativos y logísticos 3. Revisar y organizar todos los requerimientos para eventos de las diferentes oficinas y secretarías perteneciente a la Alcaldía Distrital de Barranquilla. 4. Asesorar a la oficina de servicios administrativos y logísticos en la ejecución de las actividades que se deban realizar desde esta secretaria. 5. Llevar el manejo de evidencias en donde se logre apreciar la participación de la oficina de servicios administrativos y logísticos las actividades de cada a la ciudadanía. 6. Realizar la revisión de la estrategia comunicacional de la oficina de Servicios administrativos y Logísticos 7. Asistir a las reuniones convocadas por el jefe de oficina relacionadas con las actividades descritas en el contrato. 	\$ 143.000.000
<p>Ingeniero civil 48 meses de experiencia de conformidad con el ejercicio de su profesión</p>	<ol style="list-style-type: none"> 1. Brindar asesoría y acompañamiento en los procesos de contratación de obras civiles que adelante la oficina de servicios administrativos y logísticos. 2. Acompañar profesionalmente a la oficina de servicios administrativos y logísticos durante la etapa precontractual, contractual y de liquidación de obras civiles. 3. Asesorar y acompañar a la oficina de servicios administrativos y logísticos en la elaboración de aspectos técnicos de los pliegos de condiciones que están relacionados con obras civiles. 4. Asesorar a los diferentes comités de evaluación de aspectos técnicos de los procesos de selección que se le asignan a la Secretaría General y que tengan relación con diseños, planos, obras civiles y arquitectónicas. 	\$71.500.000

OBLIGACIONES GENERALES DEL CONTRATISTA

1. Cumplir con las cotizaciones al Sistema de Seguridad Social Integral durante la ejecución del contrato.
2. Mantener actualizados todos sus documentos en el Distrito, especialmente el RUT. En caso de algún cambio en su situación tributaria deberá presentar un nuevo RUT al área de cuentas de la Secretaria General y/o a la Oficina de Contabilidad de la Secretaria de Hacienda
3. Indicar al momento de presentar la propuesta si es o no responsable del IVA.
4. Mantener actualizada la hoja de Vida y la Declaración de bienes y rentas en el SIGEP
5. Realizarse el Examen Médico Ocupacional de conformidad con el Decreto 1072 de 2015 y mantenerlo vigente durante la ejecución del contrato
6. Afiliarse al Sistema de Riesgos Laborales
7. Asistir a las reuniones presenciales o virtuales que sean programadas por parte de la Secretaría General del Distrito,
8. Cumplir con las demás obligaciones que se deriven de la esencia o naturaleza del contrato.
9. Mantener estricta reserva y confidencialidad sobre la información que conozca por causa o con ocasión del contrato.
10. Contar con los recursos necesarios para la prestación del servicio contratado o para el desarrollo de sus obligaciones contractuales.

11. Presentar al supervisor el del contrato un informe mensual sobre las actividades realizadas durante la ejecución del contrato.
12. Prestar los servicios en los términos y condiciones establecidas y formuladas en la propuesta y requeridas por el Distrito.
13. Obrar con diligencia y el cuidado necesario en los asuntos que le asigne el supervisor del contrato
14. Cumplir de buena fe el objeto contractual.
15. Efectuar el cargue de los documentos precontractuales a su cargo en la plataforma SECOP II dentro de los tres (3) días siguientes a la publicación del proceso.
16. Asumir los gastos y riesgos que implica el desarrollo del contrato bajo su propia responsabilidad.
17. El contratista deberá cancelar las estampillas distritales que se generen con la suscripción del contrato, en el término Máximo de 10 días contados a partir de su suscripción, de conformidad con lo dispuesto en el Estatuto Tributario Distrital

1. ESTUDIO DE LA OFERTA⁵

De acuerdo con la información obtenida en la consulta realizada en el modelo de abastecimiento estratégico; Análisis de la Oferta y Demanda de Colombia Compra Eficiente, frente a la búsqueda de empresas del sector cuyo objeto se relacionan con los códigos UNSPSC incluidos para el presente proceso, se puede evidenciar que en el año 2024 se suscribieron 2.819 contratos a nivel nacional por valor de \$119 mil Millones, donde participaron 1.873 proveedores, los cuales se relacionan a continuación.

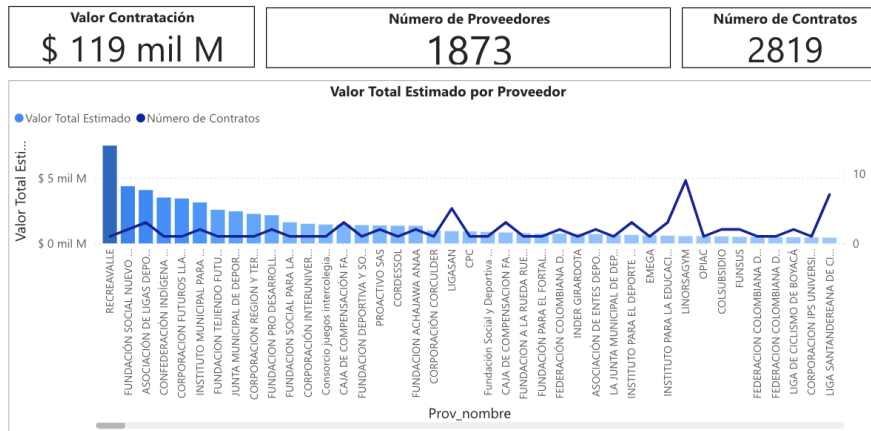

Es importante observar las gráficas a continuación, donde se evidencia que los contratos con objetos relacionados al expuesto en el presente estudio corresponden a proveedores no plurales con una participación del 99,86% (2.158 contratos). Así mismo, se relaciona el valor aproximado de los contratos ejecutados por proveedores no plurales:

⁵<https://app.powerbi.com/view?r=eyJrIjoiaOTNiY2MyZmUtZWE1Mv00NmY4LWJiMDctNjE4NTA0OTFkZGQyIiwidCI6IjdiMDkwNDFlT0NTEtNDIkMCO4Y2IxLTC5ZDVlM2Q4YzFIZSIsImMiOjR9>

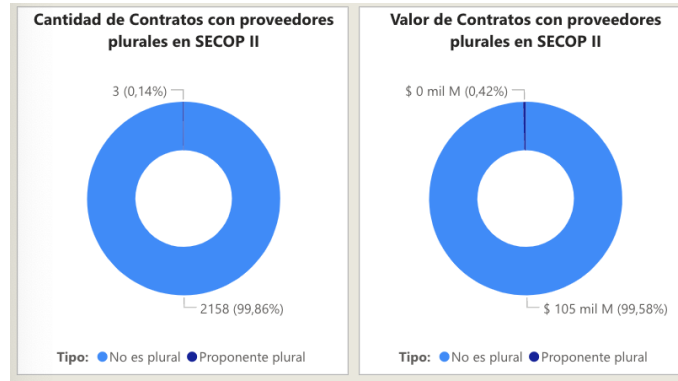

De forma general, en las siguientes gráficas se establece la comparación de la cantidad de contratos y el gasto mensual de la entidad, en el año 2024, comparado con las vigencias anteriores:

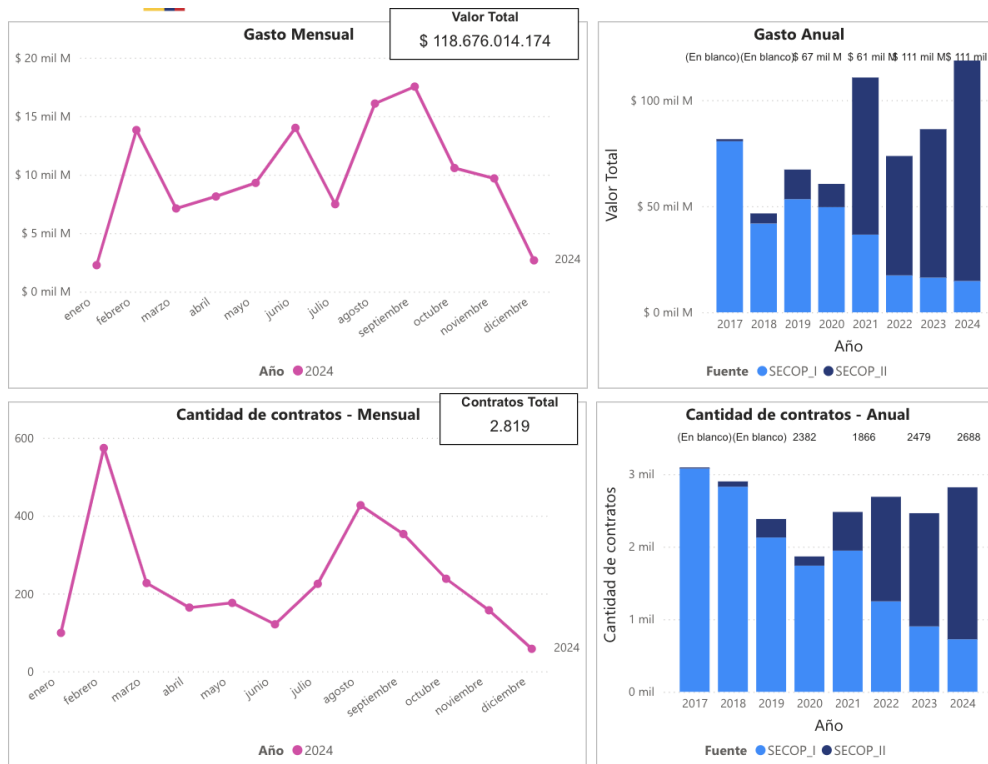

En el mismo sentido, teniendo en cuenta los códigos de naciones unidas relacionados en el presente estudio y habiendo consultado el histórico de contratación en la plataforma SECOP II, la Modalidad de Contratación para este tipo de procesos (contratación directa) registra un valor de \$63 mil Millones aproximadamente:



I. ESTUDIO DE LA DEMANDA⁶

Con la aplicación de la Herramienta para el Análisis de la Demanda, del Modelo de Abastecimiento Estratégico de la Agencia Nacional de Contratación Pública de Colombia Compra Eficiente, donde se consultaron los contratos celebrados con el código de clasificación descrito en el presente Análisis se evidencia lo siguiente:

En el año 2024 se suscribieron a nivel nacional alrededor de 2.819 contratos y se estima que el valor de estos fue de \$119 mil Millones de pesos aproximadamente:

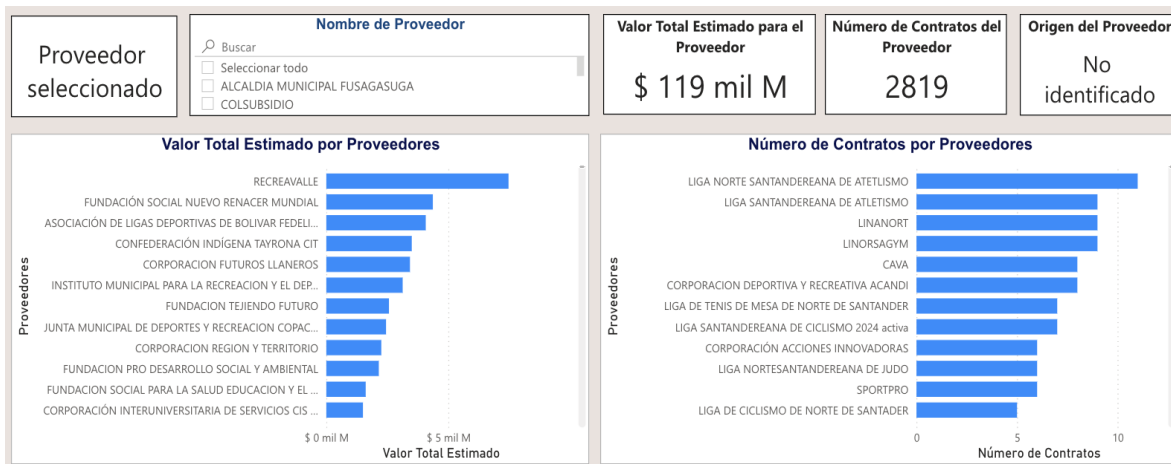

Adicionalmente, podemos enfatizar que, en el Departamento de Cundinamarca, con un 25,74% (367), se concentran la mayoría de los proveedores registrados cuyo valor total de contratación corresponde a \$7 mil Millones aproximadamente.

⁶<https://app.powerbi.com/view?r=eyJrIjojOTNiY2MyZmUtZWEM1My00NmY4LWJiMDctNjE4NTA0OTFkZGQyIiwidCI6IjdiMDkwNDZlNTI0NTkEtdkMCO4Y2IxLTC5ZDVlM2Q4YzFZSIsImMiOjR9>

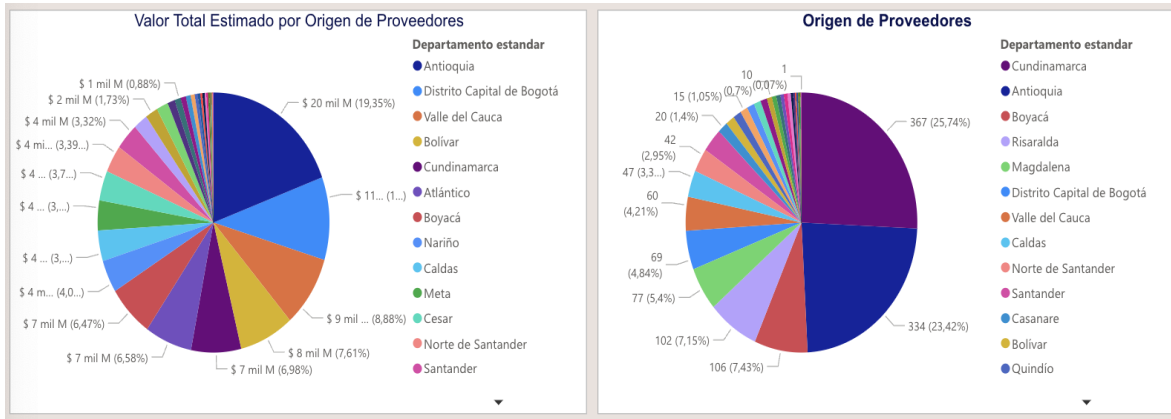

Con respecto a él origen de proveedores, si son de origen nacional o internacional, se observa que 2.154 contratos son de origen nacional, mientras que 5 son de origen extranjero:

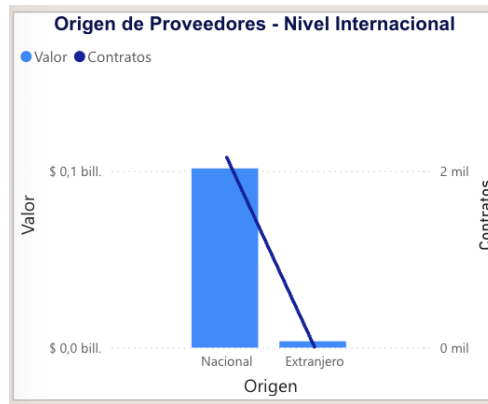

HISTORICOS

A continuación, se presenta información referente a contratos similares al objeto del presente análisis correspondiente a los años anteriores.

AÑO	N° PROCESO	TIPO DE PROCESO	ENTIDAD	VIGENCIA	OBJETO	CUANTIA
2024	CD-2024-450	CONTRATACION DIRECTA	DISTRITO ESPECIAL Y PORTUARIO DE BARRANQUILLA	6 MESES	"PRESTACIÓN DE SERVICIOS PROFESIONALES PARA ASESORAR JURIDICAMENTE A LA OFICINA PARA LA SEGURIDAD Y CONVIVENCIA CIUDADANA EN EL DISTRITO DE BARRANQUILLA"	\$36.000.000
2024	CD-2024-36	CONTRATACION DIRECTA	DISTRITO ESPECIAL Y PORTUARIO DE BARRANQUILLA	11 MESES	PRESTACIÓN DE SERVICIOS PROFESIONALES PARA ASESORAR JURIDICAMENTE A LA OFICINA PARA LA SEGURIDAD Y CONVIVENCIA CIUDADANA EN EL DISTRITO DE BARRANQUILLA"	\$84.000.000

IV. ANALISIS ECONÓMICO

El valor estimado de la contratación corresponde a la suma de **CIENTO NOVENTA Y OCHO MILLONES DE PESOS M/L (\$ 198.000.000)**, incluidos todos los tributos que se generen con ocasión a la celebración, ejecución y liquidación del contrato.

El plazo para la ejecución del Contrato será hasta el treinta y uno (31) de diciembre de 2025, contados a partir del cumplimiento de los requisitos de perfeccionamiento y ejecución dispuestos en el artículo 41 de la Ley 80 de 1993.

La modalidad implantada para el presente proceso es el de **CONTRATACIÓN DIRECTA**, conforme a lo señalado en el Decreto 1082 de 2015 artículo 2.2.1.2.1.4.9., SUBSECCIÓN 4.: **Contratos de prestación de servicios profesionales y de apoyo a la gestión, o para la ejecución de trabajos artísticos que solo pueden encomendarse a determinadas personas naturales.** “Las Entidades Estatales pueden contratar bajo la modalidad de contratación directa la prestación de servicios profesionales y de apoyo a la gestión con la persona natural o jurídica que esté en capacidad de ejecutar el objeto del contrato, siempre y cuando la Entidad Estatal verifique la idoneidad o experiencia requerida y relacionada con el área de que se trate. En este caso, no es necesario que la Entidad Estatal haya obtenido previamente varias ofertas, de lo cual el ordenador del gasto debe dejar constancia escrita⁷.”

“Los servicios profesionales y de apoyo a la gestión corresponden a aquellos de naturaleza intelectual diferentes a los de consultoría que se derivan del cumplimiento de las funciones de la Entidad Estatal, así como los relacionados con actividades operativas, logísticas, o asistenciales”.

Para constancia se firma en enero de 2025.

YELSANA MARTES MASS

Analista – Of. compras

Secretaría General del Distrito 

⁷ [Decreto 1082 de 2015 Sector Administrativo de Planeación Nacional - Gestor Normativo - Función Pública \(funcionpublica.gov.co\)](https://www.funcionpublica.gov.co/eva/gestornormativo/norma.php?i=77653) <https://www.funcionpublica.gov.co/eva/gestornormativo/norma.php?i=77653>