



<b>PROCESO</b>					
<b>GESTIÓN DEL TALENTO HUMANO</b>					
<b>NOMBRE DEL FORMATO</b>					
<b>FORMATO ESTUDIOS PREVIOS</b>					
<b>CLASIFICACIÓN DE LA INFORMACIÓN</b>					
<b>Pública</b>	<input checked="" type="checkbox"/>	<b>Pública Clasificada</b>	<input type="checkbox"/>	<b>Pública Reservada</b>	<input type="checkbox"/>

**Generalidades:**

1. El objetivo de este formato es registrar la necesidad de contratación
2. El formato se encuentra relacionado con el GTH-P-013 Procedimiento Contratación de servicios personales diferentes a instructor
3. No existe un procedimiento adjunto a este formato
4. El formato debe ser diligenciado por cada área estructuradora del proceso.
5. El formato es diligenciado cada vez que se presente la necesidad de tramitar un futuro contrato.
6. El formato es suscrito por el Director de Área/ Secretaria General/ Jefe de Oficina/Director Regional/Subdirector de Centro.
7. El formato no requiere impresión y deberá ser suscrito digitalmente.
8. Este documento debe ser cargado en documentos del proceso en la Plataforma de SECOP II.



PROCESO		
GESTIÓN DEL TALENTO HUMANO		
NOMBRE DEL FORMATO		
FORMATO ESTUDIOS PREVIOS		
CLASIFICACIÓN DE LA INFORMACIÓN		
Pública	<input checked="" type="checkbox"/>	Pública Clasificada
		<input type="checkbox"/>
		Pública Reservada
		<input type="checkbox"/>

**PARA DETERMINAR LA CONVENIENCIA Y OPORTUNIDAD PARA CONTRATOS DE PRESTACIÓN DE SERVICIOS PROFESIONALES Y/O DE APOYO A LA GESTIÓN ACTIVIDADES DIFERENTE A INSTRUCTOR**

<b>OBJETO:</b>	<p><i>Prestar servicios profesionales para brindar acompañamiento a los usuarios de los centros de desarrollo empresarial del SENA y a la gestión de proyectos especiales de emprendimiento, de acuerdo con los lineamientos de la Coordinación Nacional de Emprendimiento, e instrucciones de la Regional y/o el centro de formación, para el cumplimiento de las metas, objetivos e indicadores de la Regional</i></p> <p><b>SERVICIO DE ASESORÍA TÉCNICA PARA EL EMPRENDIMIENTO</b></p>
<b>EDUCACIÓN Y/O FORMACIÓN</b>	<p><i>Profesional titulado en algunos de los siguientes núcleos básicos de conocimiento:</i></p> <ul style="list-style-type: none"> <li>▪ <i>Economía, administración, contaduría y afines</i></li> <li>▪ <i>Agronomía veterinaria y afines, Núcleos Básicos del Conocimiento: Agronomía, Veterinaria, y Zootecnia</i></li> <li>▪ <i>Ciencias sociales y humanas en el núcleo básico de conocimiento sociología, trabajo social.</i></li> <li>▪ <i>Ingeniería, en los siguientes núcleos básicos de conocimiento: Ingeniería administrativa y afines, ingeniería agrícola forestal y afines, ingeniería agroindustrial, alimentos y afines, ingeniería agronómica, pecuaria y afines, ingeniería industrial y afines, ingeniería ambiental, ingeniería de sistemas y afines.</i></li> </ul> <p><i>HABILIDADES: Trabajo en equipo, liderazgo, resolución de conflictos, organización y comunicación asertiva Conocimientos y destrezas prácticas en herramientas ofimáticas la cual debe estar certificada, aptitudes para la</i></p>



	<i>gestión de proyectos, habilidades de investigación de mercado, negociación y presentación de proyectos e iniciativas de alto impacto.</i>
<b>EXPERIENCIA RELACIONADA:</b>	<i>Experiencia mínima veinticinco (25) meses en Formulación, Evaluación y/o Gestión de Proyectos, creación y puesta en marcha de empresas o procesos de Emprendimiento y fortalecimiento empresarial, asesoría a emprendedores o empresarios de los diferentes sectores económicos.</i>
<b>VALOR Y FORMA DE PAGO:</b>	<p><i>Se fija como valor total para los Veintitrés (23) contratos la suma de MIL CIENTO SETENTA Y NUEVE MILLONES SETECIENTOS VEINTISIETE MIL QUINIENTOS PESOS M/CTE (\$ 1,179,727,500.00).</i></p> <p><i>El valor para pagar por cada contrato es de CINCUENTA Y UN MILLONES CIENTO VEINTINUEVE MIL SEISCIENTOS SESENTA Y SIETE PESOS M/CTE. (\$51.129.667).</i></p> <p><i>Esta suma será pagada por el SENA a cada contratista de la siguiente manera: a) Un primer pago correspondiente al mes de febrero de 2025, por valor de TRES MILLONES CUATROCIENTOS DIECINUEVE MIL QUINIENTOS PESOS M/CTE (\$3.419.500). b) Nueve (09) pagos iguales por los meses de marzo a noviembre de 2025, por valor de CUATRO MILLONES OCHOCIENTOS OCHENTA Y CINCO MIL PESOS M/CTE. (\$4.885.000) cada uno). c) Un pago final correspondiente al mes de diciembre de 2025, por valor de TRES MILLONES SETECIENTOS CUARENTA Y CINCO MIL CIENTO SESENTA Y SIETE PESOS M/CTE (\$3.745.167).</i></p>
<b>PLAZO:</b>	<i>10 meses 15 días (sin exceder el 31 de diciembre de 2025)</i>
<b>LUGAR DE EJECUCIÓN:</b>	<i>Santiago de Cali y Los municipios de cobertura del SENA Regional Valle.</i>
<b>SUPERVISOR:</b>	<i>La supervisión del contrato estará a cargo de los subdirectores de los Centro de formación de la Regional Valle, el Profesional de emprendimiento Regional, o quien designe el ordenador del gasto.</i>
<b>ORDENADOR DEL GASTO:</b>	<i>Fernando José Muriel Andrade, Director Regional Valle del Cauca</i>

De conformidad con lo establecido en los numerales 7 y 12 del artículo 25 de la Ley 80 de 1993 y el artículo 20 del Decreto 1510 de 2013 Decreto compilado por el artículo 2.2.1.1.2.1.1 del Decreto 1082 de 2015, así como lo dispuesto en el literal h) del numeral 4 del artículo 2 de la Ley 1150 de 2007, en concordancia con el artículo 2.2.1.2.1.4.9 del Decreto 1082 de 2015, artículo 2.8.4.4.5 y subsiguientes del Decreto 1068 de 2015, artículo 3º del Decreto 371 de 2021 y de la Ley 2013 de 2019 entorno a la integralidad de la entidad, la, **Dirección Regional Valle** del SENA, requiere contratar los servicios personales para atender la necesidad que a continuación se describe:

**1. Justificación de la necesidad de la contratación:**

El SENA es un establecimiento público del orden nacional adscrito al Ministerio del Trabajo,



encargado de cumplir la función que corresponde al Estado de invertir en el desarrollo social y técnico de los trabajadores colombianos, ofreciendo y ejecutando la formación profesional integral, para la incorporación y el desarrollo de las personas en actividades productivas que contribuyan al desarrollo social, económico y tecnológico del país, como lo establece la Ley 119 de 1994.

La presente contratación se realiza con base en los lineamientos emitidos en la Circular 3-2024-000278 del 27/11/2024, donde se imparten directrices y lineamientos para el proceso de contratación de servicios personales en el SENA para la vigencia 2025 (artículo 32 - numeral 3° de la Ley 80 de 1993) y en concordancia con lo anteriormente mencionado, el Plan Estratégico Institucional 2023 – 2026 del SENA, la Dirección de empleo y trabajo emitió la circular 3-2024-000317 del 31/12/2024 donde se definen los Lineamientos para la operación de los proyectos y programas de la Coordinación Nacional de Emprendimiento para la vigencia 2025 se han planteado las siguientes acciones.

De acuerdo con la Constitución Política de Colombia, lo dispuesto en los artículos 26 y 29 de la Ley 152 de 1994, y teniendo en cuenta que la entidad atiende las orientaciones dadas por el Modelo Integrado de Planeación y Gestión (MIPG), el SENA estableció las acciones del plan de acción institucional, las cuales responden a los compromisos de la entidad en plan nacional de Desarrollo (PND) 2022- 2026, *“Colombia Potencia Mundial de la vida”*, el Plan Estratégico Sectorial del Ministerio del Trabajo y el Plan Estratégico Institucional; dando cuenta de las principales orientaciones para lograr la articulación entre la estrategia y operación del SENA como Entidad líder de formación para el trabajo.

Igualmente en las bases del **Plan Nacional de Desarrollo “Colombia Potencia Mundial de la vida 2022-2026”**, articulado con los Planes institucionales definidos en el Decreto 612 de 2018, y los documentos CONPES en los que tiene compromisos la entidad, para consolidarse como un referente de formación integral para el trabajo, por su aporte a la empleabilidad, el emprendimiento y la equidad, atendiendo con pertinencia y calidad las necesidades productivas y sociales del país aportando a la transformación de vidas, construyendo tejido social. Plan que plantea retos importantes a la entidad en aras de contribuir en el cambio de las condiciones que hagan posible la evolución en: Ordenamiento del territorio alrededor del agua y justicia ambiental, Seguridad humana y justicia social, Derecho humano a la alimentación, Internacionalización, transformación productiva para la vida y acción climática y Convergencia regional; involucrando actores diferenciales para el cambio como son: Las mujeres como motor del desarrollo económico sostenible y protectoras de la vida y del ambiente, población víctima con reparación efectiva e integral, población LGBTIQ+ con garantía de derechos para su desarrollo con diversidad, Niñas, niños y adolescentes amados, protegidos e impulsados en sus proyectos de vida con propósito, Grupos étnicos con garantías de un enfoque diferencial étnico para el cambio, Personas con discapacidad en un mundo sin barreras.



Dentro de los retos que se plantean desde el pilar: “*transformación de la seguridad Humana y justicia Social*”; se enfatiza el papel del Estado como garante de oportunidades de desarrollo para la generación de oportunidades, y que plantea como catalizadores los siguientes:

**1. Políticas de inclusión productiva con trabajo decente y apoyo al emprendimiento, con acciones como:**

1.1. Reconocimiento e impulso a la Economía Popular y Comunitaria (EPC) a través de las siguientes iniciativas:

- ✓ Política pública para la EPC: conformando un marco institucional que responda a la realidad de la economía popular y que garantice la participación protagónica de los trabajadores
- ✓ Formación y reconocimiento de oficios de inserción, reinserción, reconversión laboral y transformación productiva, iniciativas productivas, acceso al financiamiento amplio y educación.
- ✓ Apoyos para la asociatividad, fortalecimiento y sostenibilidad de las unidades económicas de la EPC, para lo cual se estructurarán mecanismos que permitan la participación en compras públicas de formas organizadas de la EPC; se promoverá la formación y asistencia técnica, para fortalecer su capacidad asociativa, organizativa, técnica y productiva y se creará un instrumento de financiación con requisitos y garantías flexibles.
- ✓ Promoción de la economía popular y comunitaria en territorios rurales, dispersos mediante el acompañamiento y fortalecimiento de procesos asociativos y de cooperativismo de pequeños productores, líderes sociales, Juntas de Acción Comunal y demás tipos de organizaciones con el fin de facilitar su inserción a procesos productivos de desarrollo agropecuario y/o rural. Así mismo, el apoyo a las personas trabajadoras de la economía popular y comunitaria en el marco de la transformación del Derecho Humano a la Alimentación, mediante acciones como: **i)** incentivar la creación de huertas familiares y comunitarias; **ii)** implementación de proyectos para la recuperación de medios de vida y subsistencia de las personas trabajadoras de las economías populares ante situaciones de riesgo, desastre o emergencia; **iii)** impulso a la creación de organizaciones sociales y solidarias.

1.2 Inserción, reinserción, reconversión laboral y transformación productiva con el reto de lograr un talento humano suficiente y adecuado a las necesidades presentes y futuras de los empleadores, incrementando los niveles de empleabilidad de las personas, generando oportunidades de trabajo digno y facilitando la movilidad laboral, bajo condiciones de equidad e igualdad, en sectores productivos estratégicos relacionados con crecimiento verde, energías renovables, agroindustria, arte y patrimonio, deporte, recreación, actividad física, y cuidado.



Algunas de las iniciativas en este catalizador corresponden a:

- ✓ Fomento del financiamiento empresarial sostenible,
- ✓ Educación financiera con equidad de género e impacto social,
- ✓ Promoción de los emprendimientos de mujeres con impacto comunitario, promovidos con financiamiento público y con acompañamiento técnico, basado en información completa y confianza mutua,
- ✓ Empoderamiento económico de la mujer y fortalecimiento de habilidades para emprender.

**2. Políticas de trabajo decente y promoción de los derechos de los trabajadores con enfoque en el trabajo decente en el campo colombiano,** promoviendo la adaptación a la protección social y laboral que responda a las particularidades productivas de las zonas rurales, permitiendo generar ingresos sostenibles, mejorando la calidad de vida de los trabajadores rurales. Para ello, se realizará

i) ajuste de la oferta de formación para el trabajo y emprendimiento para fortalecer la economía campesina;

ii) diseño del modelo de aseguramiento de protección de riesgos laborales para la población laboral vulnerable en el sector rural, que contemple prestaciones económicas y asistenciales, de acuerdo con la siniestralidad del sector;

iii) acciones de fomento y prevención de riesgos laborales en mujeres rurales que laboran en actividades agrícolas, pesqueras y artesanales, promoviendo la paz y la justicia social, para aportar a la reducción de la informalidad y la garantía de la Seguridad Social en esta población, con criterios de convergencia regional e inclusión productiva.

En el pilar transformacional relacionado con *el derecho humano a la alimentación DHA* se plantean acciones desde cuatro dimensiones:

**1.** Mejorar la **DISPONIBILIDAD** de alimentos a través de una promoción decidida del sector agropecuario y sus productores; para lo que se requiere el fortalecimiento de la oferta agroalimentaria en forma sostenible; fortaleciendo los procesos propios de producción y consumo de alimentos;

**2.** Mejorar el **ACCESO** físico a los alimentos por medio de cadenas de suministro eficientes, digitales e infraestructura de transporte. Para propender por el acceso, se considera necesario fortalecer los sistemas agroalimentarios que incluyen el fortalecimiento de circuitos cortos de producción, comercialización, servicios logísticos; además de impulsar la productividad y sostenibilidad agropecuaria y conjugar la rentabilidad de las unidades productivas con la capacidad de pago de los consumidores.



**3. Mejorar la ADECUACION** de los alimentos; para lo cual se considera importante fomentar que, en la producción, distribución, comercialización, y preparación se cuente con alimentos sanos y de calidad, adoptando las buenas prácticas de producción agropecuaria (BPA), la manipulación adecuada de alimentos y la creación de un sistema de trazabilidad de alimentos de la granja a la mesa.

**4. Esquemas de GOBERNANZA;** que tracen rutas claras para definir, implementar y evaluar las políticas públicas que afectan el derecho humano a la alimentación.

Los catalizadores propuestos en el plan que apunten a una verdadera transformación en este pilar el enfoque principal están en:

1. La transformación del sector agropecuario para producir más y mejores alimentos; en línea con la Reforma Rural Integral, pactada en el Acuerdo Final de Paz, Colombia debe producir más alimentos de manera eficiente e incluyente con los pequeños productores y utilizando ciencia, tecnología e innovación con acciones como: Ordenamiento de la producción agropecuaria para avanzar hacia Sistemas Agroalimentarios Territoriales, Promoción del acceso a factores productivos en forma oportuna y simultánea como: riego, capital para financiamiento, tecnología, extensión agropecuaria, conectividad y servicios complementarios a la producción (asociatividad, comercialización, logística) para impulsar la productividad agropecuaria.

2. Menos intermediación y mayor rentabilidad en la comercialización de la producción agropecuaria, según los elementos del Plan Nacional de Comercialización Rural de la Reforma Rural Integral, pactada en el Acuerdo Final de Paz; para fortalecer los circuitos cortos de comercialización y promover la participación de pequeños productores de compras públicas. Aumento de la capacidad de generación y mercadeo de productos alimentarios, agropecuarios y artesanales con denominaciones de origen, marcas colectivas y otros signos distintivos; lo que requiere que se asesore a los pequeños productores y se les acompañe en sus procesos de asociatividad agroempresarial. Salvaguardia y fomento de la alimentación y las cocinas tradicionales de Colombia, mediante la implementación del programa cocinas para la paz, que se visibilizarán y fortalecerán las prácticas y saberes asociados a la alimentación.

Teniendo en cuenta lo anteriormente citado, la ejecución de los programas asociados al emprendimiento, bajo el accionar de la Coordinación Nacional de Emprendimiento, la Dirección de Empleo y Trabajo SENA; presentan un esquema de gestión integral que atienden desde la naturaleza de cada Programa los desafíos del Gobierno Nacional, de acuerdo con las bases del Plan Nacional de Desarrollo 2022- 2026 *“Colombia, Potencia Mundial de la Vida”*, en específico a lo relacionado con los ejes de emprendimiento *“Políticas de inclusión productiva con trabajo decente y apoyo al*



*emprendimiento*”, haciendo énfasis hacia un trabajo de las instituciones en pro de la economía popular y comunitaria y la transformación productiva.

En este sentido la misionalidad del SENA dispuesta para aportar a estos pilares transformacionales, operativamente se soporta en la estructura orgánica definida por las normas y apartes vigentes de la Ley 119 de 1994 y el Decreto 249 de 2004 (Modificado parcialmente por el Decreto 2520 de 2013), en la cual se establece las funciones de la Dirección de Empleo y Trabajo (artículo 14.); así mismo, se encuentran las funciones de las Direcciones Regionales que tienen por objeto ejecutar con las estrategias y mecanismos para cumplir con los planes y programas de empleo asignados al SENA por el Gobierno Nacional; así como la ejecución de políticas, planes, programas y proyectos, relacionados con la información para el empleo, certificación ocupacional, empleo, emprendimiento y desarrollo tecnológico; y los Centros de Formación Profesional Integral, como dependencias responsables de la prestación de los servicios de formación profesional integral, los servicios tecnológicos, la promoción y el desarrollo del empresarismo, la normalización y evaluación de competencias laborales, en interacción con entes públicos y privados y en articulación con las cadenas productivas y los sectores económicos.

El Decreto 249 de 2004, estipula en su artículo 29, como funciones de las Direcciones Regionales y de la Dirección del Distrito Capital, entre otras las siguientes:

*(...) 1. Asegurar que las políticas, objetivos, estrategias, planes, programas, normas y procedimientos adoptados por la entidad se cumplan, para garantizar el cumplimiento de la misión del SENA.*

*2. Vigilar y controlar que los Centros de Formación de su jurisdicción, cumplan con los planes y funciones. //*

*14. Garantizar que, en los Centros de Formación a su cargo, la selección y contratación de personal se adelante de acuerdo con los criterios académicos y técnicos establecidos por la institución. (...)*

Y en el ARTÍCULO 27. Funciones de las Subdirecciones de los Centros de Formación Profesional Integral. Son funciones de las Subdirecciones de los Centros de Formación Profesional Integral:

*(...) 1. Planear, programar, ejecutar, controlar y evaluar los procesos de Formación Profesional Integral para atender las demandas de los sectores productivos y sociales, directamente o mediante alianzas o convenios con otros agentes públicos o privados.*

*11. Garantizar que la formación profesional integral que imparte el Centro constituya un proceso educativo teórico-práctico de carácter integral, orientado al desarrollo de conocimientos técnicos, tecnológicos y de actitudes y valores para la convivencia social y el emprendimiento que le permitan a la persona actuar crítica y creativamente en el mundo del trabajo y de la vida.*

*12. Fortalecer la articulación teórico-práctica de la Formación Profesional Integral aplicando*



*estrategias de formación producción, por proyectos, compartida, en la empresa, en el trabajo, incubación de empresas y formación para el emprendimiento y empresarismo entre otras; en desarrollo de la formación por proyectos, podrán ejecutarse recursos para que mediante estos se provean bienes y servicios a la entidad.*

*13. Evaluar, aprobar y financiar proyectos realizados por aprendices organizados en cooperativas o asociaciones de aprendices, para prestar servicios al SENA como parte de su proceso de formación.*

*14. Ejecutar acciones de formación para el empresarismo, de asesoría y apoyo para el fortalecimiento y el desarrollo empresarial de las unidades productivas, empresas y organizaciones del área de influencia.*

- **Plan Nacional de Desarrollo:**

La Dirección de Empleo y Trabajo articula su direccionamiento estratégico esencialmente en el Plan Nacional de Desarrollo “Colombia Potencia Mundial de la vida 2022-2026” consagrado en la Ley 2294 de 2023, respecto de la TRANSFORMACIÓN: Seguridad humana y justicia social, PILAR Expansión de capacidades con más y mejores oportunidades de la población para lograr sus proyectos de vida bajo el CATALIZADOR Sostenibilidad y crecimiento empresarial desarrollando el COMPONENTE iniciativas productivas, acceso al financiamiento amplio y educación financiera; con el fin de contribuir al tejido empresarial del país con empresas sostenibles y rentables.

- **Compromisos CONPES:**

Documento CONPES	Acciones
Documento CONPES Acciones 4011 - Política Nacional de Emprendimiento	2.5 Escalar y rediseñar mecanismos para otorgar capital semilla a través del Fondo Emprender, a emprendimientos de base tecnológica o con vocación innovadora, donde se consideren para la condonación, entre otros ajustes, igual relevancia al crecimiento en ventas que a la generación de empleos formales.
	4.4 Diseñar e implementar una estrategia con los Tecno parques y otros actores relevantes para generar emprendimientos a partir de los resultados de las investigaciones, teniendo en cuenta las necesidades del sector productivo.
	5.14 Desarrollar estudios de evaluación de impacto de los programas de apoyo para el emprendimiento



	de SENA e implementar un plan de ajuste con las recomendaciones
4005 - Política Nacional de Inclusión y Educación Económica y Financiera	2.16 Incluir en los programas de apoyo a los empresarios y emprendedores, entrenamientos en educación financiera, a través de los Centros de Desarrollo Empresarial SBDC - SENA.
4040 - Estrategia para Fortalecer el Desarrollo Integral de la Juventud	1.59 Realizar entrenamientos a los jóvenes para desarrollar capacidades emprendedoras a través de los Centros de Desarrollo Empresarial - SBDC SENA.
4080 - Política Pública de Equidad de Género para las Mujeres: Hacia el Desarrollo Sostenible del País	1.41 Priorizar, dentro de las acciones de soporte a los emprendedores, la asesoría para el fortalecimiento empresarial de las empresas de mujeres.
4090 - Política Nacional de Economía Naranja	3.18 Diseñar e implementar una estrategia de atención integral desde los Centros de Desarrollo Empresarial SENA - Programa de Centros de Desarrollo Empresarial para la creación y fortalecimiento de empresas en las industrias creativas y culturales.
4062: Política Nacional de Propiedad Intelectual	4.6 Diseñar e implementar una estrategia de sensibilización sobre los beneficios, características e instrumentos de protección de Propiedad Intelectual en la oferta programática ofrecida por el SENA en sus programas de innovación y emprendimiento.

- **Plan estratégico institucional SENA:**

La Dirección de Empleo y Trabajo articula su operación con el **PLAN ESTRATÉGICO INSTITUCIONAL 2023-2026 SENA “Sembrando el Cambio por la inclusión, la sostenibilidad y la seguridad humana”**, en plena concordancia con la política pública y los postulados consignados en el plan nacional de desarrollo, ha planteado en su mapa estratégico como uno de sus objetivos: “Potenciar el desarrollo sostenible de los territorios por medio del fortalecimiento de las actividades productivas de la población, las empresas, agremiaciones, asociaciones, cooperativas y demás organizaciones, aportando a la transformación productiva del país el cual se concretara mediante la iniciativa estratégica I12 Diseñar e implementar acciones para el fortalecimiento de la calidad y pertinencia de emprendimiento , alineándose a los Objetivos del Desarrollo Sostenible, específicamente el No



8: Trabajo decente y crecimiento económico, en la meta 8.3 “Promover políticas orientadas al desarrollo que apoyen las actividades productivas, la creación de puestos de trabajo decentes, el emprendimiento, la creatividad y la innovación, y fomentar la formalización y el crecimiento de las microempresas y las pequeñas y medianas empresas, incluso mediante el acceso a servicios financieros”.

- **PRIORIDADES ESTRATÉGICAS:**

El Plan Estratégico Institucional 2023-2026 presenta el Mapa Estratégico Institucional que se expone a continuación, y sobre el cual se soportan las prioridades estratégicas definidas para la operación de los programas de emprendimiento a cargo de la Coordinación Nacional de Emprendimiento, para la vigencia 2024:

Ítem	Prioridad estratégica	Acción	Articulación mapa estratégico de la entidad
1	Mejora Continua a La Experiencia Del Cliente	Personalización del servicio: Enfocada en mejorar la experiencia del cliente con un servicio más personalizado, diversificando los canales de comunicación e incluyendo una experiencia digital.	PO-01 Promover la inclusión social y económica de todas las personas bajo un enfoque diferencial, para contribuir al fortalecimiento de sus proyectos de vida
2	Enfoque territorial	Realizar vigilancia tecnológica en los territorios, de acuerdo con cada plan de desarrollo regional, apuestas productivas, agendas de competitividad, entre otros. Articulación con el ecosistema regional para brindar servicios complementarios acordes a las necesidades de la región. Integración de prácticas ecológicas y bienestar de las comunidades en todas las iniciativas empresariales asesoradas.	PO-02 Potenciar el desarrollo social y económico de la población y las empresas desde un enfoque de convergencia regional, garantizando la pertinencia y calidad de los servicios institucionales.
3	Enfoque a la innovación	Implementación de metodologías diferenciales de atención para poblaciones específicas. Articulación con el portafolio interno de la Entidad (Tecnoparques, Tecno academias, Formación Profesional entre otros). Implementación de semilleros y clubes de Emprendimiento	PR-04 Innovar en la prestación integral de los servicios institucionales orientados a incrementar su calidad, pertinencia y cobertura, con enfoque diferencial poblacional y territorial.



4	Relacionamiento interinstitucional, nacional, internacional	Desde la región: 9Participación activa por parte de los equipos regionales en los espacios que genere el ecosistema de Emprendimiento, y que su participación aporte para el logro de los objetivos y las metas asignadas articulados con los demás programas de la Dirección de Empleo y Trabajo. 9Apoyo en la implementación de acciones en el marco de las estrategias de fomento al emprendimiento y el empresarismo, especialmente en la articulación con el sector productivo para el desarrollo y construcción de escenarios de redes empresariales. 9 Atención a los escenarios de fortalecimiento orientados por la Dirección General con entidades públicas y privadas, nacionales e internacionales, para la consolidación de los procesos del programa de Emprendimiento SENA, el cumplimiento de CONPES y políticas públicas. 9 Implementación de alianzas con entes territoriales de orden departamental y municipal, que permitan aunar esfuerzos para la promoción del emprendimiento y el empresarismo en el territorio, previas validaciones técnicas y presupuestales de la Dirección General. Nacional: Actualización en mejores prácticas y modelos de emprendimiento con entes nacionales e internacionales. Internacional: Internacionalización del modelo de Emprendimiento (Operación Internacional, Embajadas)	PR-05 Contribuir a la calidad y pertinencia de los servicios institucionales a partir de la gestión de alianzas estratégicas y/o convenios nacionales e internacionales
5	Eficiencia operativa	Optimización de recursos para aumentar la productividad a través del fortalecimiento de las competencias de servicio al cliente y competencias técnicas en los equipos regionales. Actualización de los sistemas de información	DI06 “Fortalecer el modelo de gestión institucional para lograr una gestión eficiente orientada a resultados, mediante la mejora continua de los procesos de la Entidad, consolidando la articulación del sistema de gestión con el modelo integrado de planeación y gestión

La Dirección de Empleo y Trabajo, en el accionar de la Coordinación Nacional de Emprendimiento, responden a objetivos de la política pública nacional con las siguientes acciones:

### Proyectos de inversión

El proyecto de inversión presenta un esquema de gestión integral que atienden desde la naturaleza de cada programa de emprendimiento los desafíos del Gobierno Nacional, plasmados tanto en el Plan Nacional de Desarrollo como en los documentos de política pública, a los cuales se hizo mención anteriormente.



Las acciones en materia de emprendimiento que se encuentran bajo la dirección estratégica de la Dirección de Empleo y Trabajo, y la operación de la Coordinación Nacional de Emprendimiento, se financian con el siguiente proyecto de inversión, que estructura los productos o servicios que se exponen a continuación:

PROYECTO DE INVERSIÓN:

**Nombre: Servicio de apoyo integral para emprendedores: desarrollo, fortalecimiento y financiación empresarial a nivel Nacional.**

Código: 202400000000191

Productos:

- ✓ Servicio de asesoría técnica para el emprendimiento
- ✓ Servicio de gestión para el emprendimiento
- ✓ Servicio de apoyo financiero para proyectos e iniciativas empresariales

Servicio de asesoría a proyectos e iniciativas empresariales

**Propósito: Fortalecer las capacidades emprendedoras para la creación, fortalecimiento y acceso a la financiación de iniciativas, modelos de negocio o proyectos**

## **MODELO DE SERVICIO**

Tiene como función el Fomento de la cultura del emprendimiento y el empresarismo, el acompañamiento en el desarrollo de una Ruta de atención, que comprende las fases de orientación, ideación y validación de modelos de negocio, formulación de planes de negocio, creación y fortalecimiento de empresas que están en etapa de crecimiento y que contribuyan al crecimiento del tejido social y económico del país.

Lo anterior se logra coordinando su aplicación en las regionales del SENA en los centros de formación profesional integral donde se encuentran los Centros de Desarrollo Empresarial a través del modelo de atención de Emprendimiento el cual se compone de los siguientes elementos:

1. Capital psicológico: Entendido como las actividades para inspirar y fomentar la cultura y el espíritu emprendedor e innovador, este busca que el emprendedor fomente las capacidades alrededor de la autoeficacia, la esperanza, el optimismo real, la resiliencia y el aprendizaje continuo.
2. Capital soporte: Comprende las acciones de acompañamiento, asesoría, que recibirán los



emprendedores en cada uno de los Centros de Desarrollo Empresarial en todo el país, de forma presencial y a través del canal virtual. Al igual se fomenta el trabajo articulado con los demás servicios ofrecidos por la entidad a nivel de formación e innovación y el ecosistema emprendedor del país.

3. Capital semilla: Está representado por el conjunto de recursos económicos que recibe una iniciativa productiva para ejecutar su actividad económica. Lo anterior puede materializarse en un plan de negocio o modelo de negocio, que requiera recursos para la nueva empresa, pero también puede reflejarse en una empresa en etapa temprana que requiera recursos para su sostenibilidad.

4. Capital social: Está orientado para constituir y fortalecer la capacidad colectiva de co-crear una comunidad emprendedora, como una sombrilla debajo de la cual se construyen relaciones comerciales, de conocimiento y buenas prácticas y redes de trabajo colaborativo.

#### **RUTA DE ATENCIÓN:**

Con el fin de asegurar la eficacia, integralidad y resultados, el SENA cuenta con 33 Regionales, 118 centros de formación donde se encuentran los Centros de Desarrollo Empresarial, y se ejecuta la siguiente ruta de atención, que tiene dos grandes fases: CREAR Y CRECER, que permiten al usuario iniciar su proceso desde manifestar su interés por el Emprendimiento (CREAR) hasta convertirse en empresario para contribuir a su proyecto de vida (CRECER).

#### **Generación de empresa y empleo – CREAR:**

La línea CREAR, implementada por los equipos de emprendimiento del SENA a nivel nacional, se fundamenta como un pilar esencial en el impulso de la creación de empresas y la generación de empleo en Colombia. Se promueve una asesoría integral destinada a facilitar todas las etapas del proceso emprendedor, desde la concepción de la idea hasta la consolidación de la empresa. Además, se dispone de una fuente de financiación propia. Se brinda asesoría especializada para la participación efectiva en las convocatorias del Fondo Emprender, destacando la validación de los requisitos específicos, la fase de ideación y validación, formulación, además de criterios de evaluación. Asimismo, se fomentará la integración de prácticas innovadoras y sostenibles en los proyectos emprendedores, reconociendo la importancia de la responsabilidad social y ambiental. Para potenciar aún más la efectividad de los equipos, se promoverá el desarrollo de redes y alianzas estratégicas con actores clave en el ecosistema emprendedor, consolidando así el papel del SENA en el fortalecimiento del tejido empresarial colombiano. Se busca no solo fomentar el emprendimiento sino también garantizar su éxito sostenible y contribuir de manera significativa al desarrollo económico del país.

#### **La Fase Crear contempla las siguientes etapas:**

1. Registro único de usuarios: A través de nuestra página [www.fondoemprender.com](http://www.fondoemprender.com) se pone a disposición la información de nuestra Ruta de atención para que los usuarios interesados puedan informarse y de acuerdo con su necesidad realicen el registro para iniciar su atención.
2. Orientación a Emprendedores: Es el espacio dispuesto para que un emprendedor(a) asista a una



Orientación, en la cual el emprendedor recibe información de la Ruta Emprendedora y pueda resolver sus inquietudes. Se cuenta con una plantilla estandarizada de Orientaciones, la cual está dispuesta en la caja de herramientas por la Coordinación Nacional de Emprendimiento, o el medio que disponga para la vigencia 2025. Las orientaciones pueden realizarse de manera presencial o virtual y trimestralmente será remitida la programación por cada regional a la Coordinación Nacional de Emprendimiento o quien designe para el cargue en plataforma [www.fondoemprender.com](http://www.fondoemprender.com) de cada una de estas acciones, aspirando lograr una meta de 534.864 usuarios orientados.

3. Entrenamientos: Se pone a disposición de nuestros emprendedores una oferta de entrenamientos para fortalecer las habilidades blandas y técnicas en emprendedores y empresarios de manera transversal en toda la ruta de atención. Con ello, estaremos asegurando el fortalecimiento de la vocación emprendedora. Adicional, se implementa la metodología ágil de Bootcamp de ideación y validación, definidos como entrenamientos grupales intensivos, para acompañar a los emprendedores en la definición de un modelo de negocio o plan de negocio a través de sesiones prácticas. Con estas acciones se aspira a lograr una meta de 146.622 personas entrenadas.

4. Formulación de modelos o planes de negocio A través del acompañamiento personalizado, se asesora al emprendedor para la formulación de su plan o modelo de negocio tanto si opta por nuestra fuente de financiación propia Fondo Emprender o las demás fuentes incluyendo los recursos propios del Emprendedor, lo que debe llevar al cumplimiento de 4.885 planes de negocio formulados.

5. Creación de empresas: Una vez el emprendedor, formula su plan de negocio y se postula a la fuente de financiación donde obtiene los recursos o implementa su iniciativa empresarial con sus propios recursos, se acompaña al emprendedor personalizada para la constitución de su empresa con una apuesta de 1.609 empresas creadas asegurando la participación de de acuerdo con la siguiente tabla que muestra las convocatorias proyectadas para la vigencia 2025.

6. Planes de negocio acompañados en su primer año de ejecución: Una vez constituida la empresa, se acompaña al emprendedor para ponerla en marcha evaluando su progreso y escalabilidad con el acompañamiento personalizado, para el cual se tiene previsto acompañar 3.368 empresas en su puesta en marcha.



### Postulación a las Convocatorias de Fondo Emprender:

Para la vigencia 2025 luego de la aprobación realizada por la sesión 1621 del Consejo Directivo el pasado 16 de diciembre de 2024, las convocatorias que se tendrán a disposición para los usuarios que completen las fases previas de la Ruta Emprendedora son:

CONVOCATORIA	Recursos para convocatorias 2025
Economía Rural	\$ 15.000.000.000
Economía campesina	\$ 45.000.000.000
Multisectorial	\$ 18.000.000.000
Emprendimiento Femenino	\$ 28.000.000.000
Jóvenes Emprendedores	\$ 25.000.000.000
Víctimas y vulnerables	\$ 5.000.000.000
Municipios PDET y PNIS	\$ 27.000.000.000
Emprendimiento Verde	\$ 4.000.000.000
Personas con discapacidad	\$ 3.500.000.000
Indígenas	\$ 5.000.000.000
NARP	\$ 2.000.000.000
Ecoturismo	\$ 3.000.000.000
Base Tecnológica e Industria Digital	\$ 8.000.000.000
Industria culturales, creativas y ancestrales	\$ 3.000.000.000
Economía popular - Pesca artesanal	\$ 2.000.000.000
Economía popular	\$ 13.000.000.000
Cuidadores	\$ 3.000.000.000

### Fortalecimiento Empresarial – CRECER:

La línea de Fortalecimiento Empresarial - CRECER tiene como objetivo la asesoría y financiamiento para el fortalecimiento de las micro, pequeñas y medianas empresas con el fin de contribuir con su crecimiento, sostenimiento y escalabilidad.

A través de este servicio, se atienden empresas legalmente constituidas en Cámara de Comercio (incluye persona natural) a través de tres pasos dispuestos en nuestra página [www.fondoemprender.com](http://www.fondoemprender.com) acompañando personalmente de manera presencial o virtual según la decisión del empresario.

Paso 1: Diagnóstico Empresarial.

Paso 2: Plan de acción formulado.

Paso 3: Implementación plan de acción

Con estas acciones se impactará de acuerdo con la meta establecida, 4.025 empresas a las que se les debe formular el plan de acción y su implementación, para a su vez generar producto de este acompañamiento 2.003 empleos. El vehículo de financiamiento para la implementación del plan de acción de estas empresas es la línea de Sostenibilidad Empresarial Fondo Emprender, cuyo objetivo es otorgar financiación reembolsable a empresarios de micro y Pymes y asociaciones campesinas y



populares.

### Fomento a la cultura del emprendimiento y el empresarismo:

El fomento a la cultura del emprendimiento y el empresarismo promueve acciones para la identificación, fortalecimiento y desarrollo de habilidades que permiten pensar, crear y transformar personas e ideas de negocio en empresarios o empresas que, apalanquen el crecimiento económico y productivo del país, de la mano de actores internos y externos del ecosistema de innovación y emprendimiento, se trabaja en pro de la generación de nuevas estrategias y conceptos, que hacen del emprendimiento SENA un programa integrado con la realidad socio política actual.

### ORGANIGRAMA:

Con el fin de asegurar la eficacia, integralidad y resultados del programa, el Sena cuenta con 33 Regionales 118 centros de formación donde se encuentran los Centros de Desarrollo Empresarial materializado en un equipo de trabajo así:

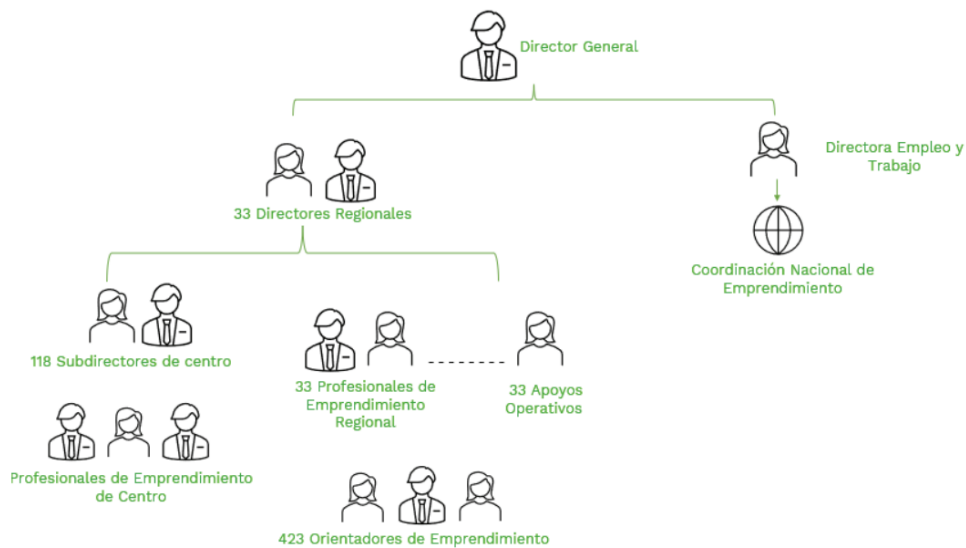

Fuente: Construcción propia

Fuente: Dirección de empleo y trabajo

**ROLES 2024 (Anexo 1: Perfiles y objetos contractuales Coordinación Nacional de Emprendimiento):**

**Profesional de Emprendimiento Regional:** funcionario de carrera administrativa nominado por el director(a) regional para la ejecución del programa en territorio, quien realiza la concertación de sus objetivos con su respectivo nominador.

**Profesional de Emprendimiento de Centro:** funcionario de carrera administrativa nominado por el subdirector(a) de centro para la ejecución del programa en territorio, quien realiza la concertación



de sus objetivos con su respectivo nominador.

**Orientador de Emprendimiento:** Cuyo objeto es el de Prestar servicios profesionales para brindar acompañamiento a los usuarios de los centros de desarrollo empresarial del SENA y a la gestión de proyectos especiales de emprendimiento, de acuerdo con los lineamientos de la Coordinación Nacional de Emprendimiento, e instrucciones de la Regional y/o el centro de formación, para el cumplimiento de las metas, objetivos e indicadores de la Regional.

**Apoyo Operativo:** Cuyo objeto es el de Prestar servicios de apoyo a la gestión operativa del programa de Emprendimiento y Empresarismo en la Regional, acorde con la normatividad y procedimientos internos.

#### **DISTRIBUCIÓN DE EQUIPOS REGIONALES:**

Frente a los retos previstos para el 2024, desde la Dirección de empleo y trabajo y la coordinación nacional de emprendimiento se define la siguiente distribución de equipos a contratar en la Regional Valle, teniendo en cuenta las capacidades operativas requeridas para nuestra Ruta de atención.

<b>REGIONAL</b>	<b>Apoyo Operativo</b>	<b>No. Orientadores por Regional</b>
Valle	1	33

#### **ASIGNACION METAS**

A continuación, se relacionan las metas asignadas por la Coordinación Nacional de emprendimiento para la vigencia 2025.



METAS TOTALES VIGENCIA-2025 EMPRENDIMIENTO Y FONDO EMPRENDER	
Indicador	Meta 2025
<b>1. No. personas Orientadas</b>	<b>534.864</b>
1.1. Población ciudadanía en general	385.347
1.2. Campesinos atendidos programa Emprendimiento	92.597
1.3. Economía Popular atendidos programa Emprendimiento	7.000
1.4. Jóvenes en Paz	49.920
<b>2. No. personas entrenadas</b>	<b>146.622</b>
<b>3. Total Planes de Negocio Formulados Fondo Emprender y Emprendimiento</b>	<b>4.885</b>
<b>4. Iniciativas empresariales financiadas con FE</b>	<b>2.665</b>
<b>5. Empleos potenciales Fondo Emprender</b>	<b>5.204</b>
<b>6. Empresas Creadas OFF</b>	<b>1.609</b>
<b>7. Emprendimientos asesorados en la Puesta en Marcha Fondo Emprender y Emprendimiento</b>	<b>4.977</b>
<b>8. Empresas con Plan de acción Formulado</b>	<b>4.025</b>
<b>9. Empresas en Fortalecimiento</b>	<b>4.025</b>
<b>10. Empleos en Fortalecimiento</b>	<b>2.003</b>

Anexo 2. Indicadores y Metas emprendimiento y Fondo Emprender 2025 (sujeto a cambios)

**PRINCIPALES INDICADORES Y METAS 2025 - EMPRENDIMIENTO Y FONDO EMPRENDER  
ASIGNADAS A LA REGIONAL VALLE**

	Indicadores	2025	2024	Variación
<b>FOMENTO</b>	<b>Número de personas orientadas</b>	48,379	46,970	2.91%
	<b>Número de personas entrenados</b>	10183	8,370	17.80%



<b>PLANES DE NEGOCIO FORMULADOS</b>	<b>Planes de Negocio Formulados OFF</b>	135	135	0.00%
	<b>Planes de Negocio Formulados FE</b>	252.0	184	26.98%
	<b>TOTAL PLANES DE NEGOCIO FORMULADOS</b>	387.0	319	17.57%
<b>OTRAS FUENTES DE FINANCIACIÓN</b>	<b>Empresas Creadas OFF</b>	135	135	0.00%
<b>FONDO EMPRENDER</b>	<b>Planes Viabilizados FE</b>	227	141	37.83%
	<b>Iniciativas Empresariales Financiadas</b>	207	96	53.62%
	<b>Empleso Potenciales</b>	404	349	13.66%



Planes de negocio acompañados en su primer año de ejecución (PUESTA EN MARCHA)	Puesta en Marcha OFF	135	135	0.00%
	Puesta en Marcha FE	253	211	16.60%
	Total Puesta en Marcha	388	346	10.82%
FORTALECIMIENTO EMPRESARIAL	Empresas con plan de Acción Formulado	472	442	6.36%
	Empresas en Fortalecimiento	472	442	6.36%
	Empleos Fortalecimiento	235	220	6.33%

Teniendo en cuenta lo anterior y la circular 3-2023-000212 del 03/11/2023 firmada por el Director General donde establecen los lineamientos para la Contratación de Servicios Personales 2024 y además se hace énfasis en las políticas y lineamientos de austeridad, eficiencia, economía y efectividad, para lo cual, conforme al artículo 2.8.4.4.5 del Decreto 1068 de 2015 y el artículo 3° del Decreto No. 444 de 2023, *cada Dirección de Área, Oficina, Regional o Centro de Formación debe realizar una revisión previa y rigurosa de las razones que justifiquen la contratación de servicios y de apoyo a la gestión para suscribir solamente los que sean estrictamente indispensables según sus necesidades y por el tiempo necesario durante la vigencia 2024.*



Se realiza el análisis del personal de planta vinculado al proceso de gestión de emprendimiento y empresarismo en los veintitrés (23) centros de formación de la Regional Valle, en los siguientes centros de formación de la Regional Valle del Cauca se encuentran seis (6) profesionales grado 02 de planta adscritos a la Subdirección de cada centro, cumpliendo funciones de emprendimiento. Distribuidos de la siguiente manera, Un (1) Centro Agropecuario de Buga, un (1) Centro Latinoamericano de Especies Menores, un (1) Centro de Tecnologías Agroindustriales, un (1) Centro de Diseño Tecnológico Industrial, un (1) Centro Nacional de Asistencia Técnica a la Industria -ASTIN, un (1) Centro Náutico Pesquero de Buenaventura.

Con respecto a los cuatro (4) centros de formación restantes, los cuatro (4) profesionales grado 02 de planta se encuentran realizando otras funciones, un (1) profesional de planta grado 02 asignada a la Coordinación de Administración Educativa del Centro de Electricidad y Automatización Industrial -CEAI, un (1) profesional de planta grado 02 asignada a la Coordinación académica del Centro de Gestión Tecnológica de Servicios, un (1) profesional de planta grado 02 asignado a la Coordinación académica del Centro de la Construcción, un (1) profesional de planta grado 02 del Centro de Biotecnología Industrial con asignación de funciones como profesional de emprendimiento Regional.

Teniendo en cuenta los compromisos institucionales asignados a la regional y citados anteriormente y una vez analizada la capacidad operativa a nivel de la Regional Valle se evidencia que la capacidad de la planta de personal vinculada a emprendimiento, para atender las necesidades, proyecciones, metas y acciones estratégicas para la vigencia 2024; no es suficiente, para cubrir los ciclos de servicio, y atender la demanda de los productos a prestar por parte de la Entidad.

Por lo anterior se hace necesario e indispensable la contratación de para la ejecución del objeto contractual, contar con veintitrés (23) personas para desempeñarse como ORIENTADORES DE EMPRENDIMIENTO, con el fin de potencializar el equipo regional y de esta manera atender oportunamente la demanda del servicio y los diferentes retos concernientes al alcance e impacto del programa de emprendimiento en la Regional Valle.

Por lo expuesto anteriormente, la Dirección General del SENA, asigna presupuesto a la Dirección Regional Valle en el rubro C-3602-1300-14-20305C, SERVICIO DE APOYO INTEGRAL PARA EMPRENDEDORES:DESARROLLO, FORTALECIMIENTO Y FINANCIACIÓN EMPRESARIAL A NIVEL NACIONAL, por lo que se solicita la contratación por prestación de servicios, que cuenten con la experiencia, idoneidad y capacidades específicas para prestar los servicios personales, es necesaria y se encuentra acorde a las líneas estratégicas para la vigencia 2025. Por lo anterior esta Dirección da el aval técnico para continuar con el proceso.

Tratándose de actividades en las que prima el intelecto y requiriendo personal con un grado de conocimiento especializado o no existiendo o siendo insuficiente la planta de personal adoptada por el Gobierno Nacional y asignada a la Dirección Regional del Valle, la alternativa legal con que



cuenta la entidad para suplir la necesidad temporal que tiene, es mediante la celebración de veintitrés (23) contratos de prestación de servicios personales con una persona natural, que esté en capacidad de ejecutar el objeto del contrato y que demuestre la idoneidad y la experiencia directamente relacionada, conforme a las especificaciones que se indican en este documento, lo anterior conforme al artículo 32 – numeral 3 de la Ley 80 de 1993, que establece: *“Son contratos de prestación de servicios los que celebren las entidades estatales para desarrollar actividades relacionadas con la administración o funcionamiento de la entidad. Estos contratos sólo podrán celebrarse con personas naturales cuando dichas actividades no puedan realizarse con personal de planta o requieran conocimiento especializados. // En ningún caso estos contratos generan relación laboral ni prestaciones sociales y se celebrarán por el término estrictamente indispensable”*.

Teniendo en cuenta el objeto contractual y las obligaciones que se describen a continuación, esta dependencia manifiesta que el futuro contratista no ejercerá función pública, ni prestará servicios públicos y tampoco administrará bienes y recursos públicos, en tal sentido no es sujeto obligado a declarar bienes y rentas en el marco de la Ley 2013 de 2019.

Nota: Sin embargo, si el futuro contratista ejercerá actividades relacionadas con la función pública, servicios públicos y administración de bienes y recursos públicos, estará sujeto a declarar bienes y rentas en el marco de la Ley 2013 de 2019.

## **2. Obligaciones Específicas:**

1. Cumplir con el plan de acción formulado con base en los Lineamientos entregados por la Coordinación Nacional de Emprendimiento.
2. Realizar las orientaciones a usuarios de su propia gestión y las que le sean asignadas por el Centro de Desarrollo Empresarial y la Regional
3. Realizar los entrenamientos y bootcamps a usuarios de su propia gestión y los que le sean asignadas por el Centro de Desarrollo Empresarial y la Regional
4. Formular los planes de negocio de los usuarios de su propia gestión y los que le sean asignadas por el Centro de Desarrollo Empresarial y la Regional
5. Acompañar y orientar a los emprendedores de su propia gestión y los que le sean asignadas por el Centro de Desarrollo Empresarial y la Regional en la fase de creación de empresa
6. Acompañar y orientar a las empresas que le sean entregadas en la fase de puesta en marcha.



7. Acompañar y orientar a los empresarios de su propia gestión y los que le sean dadas por el Centro de Desarrollo Empresarial y la Regional en la fase de fortalecimiento empresarial
8. Acompañar a los emprendedores que le sean asignados por el Centro de Desarrollo Empresarial producto de la articulación con los Tecnoparques.
9. Programar y participar en eventos de divulgación o actividades de fomento del Centro de Desarrollo Empresarial o la regional de acuerdo con los Lineamientos de la Coordinación Nacional de Emprendimiento
10. Participar en las transferencias, foros, seminarios, reuniones y cualquier otro tipo de evento en cumplimiento del objeto contractual
11. Promover el diligenciamiento de la Encuesta de satisfacción por cada uno de los usuarios atendidos.
12. Registrar la información confiable, oportuna y con calidad de los servicios gestionados en la plataforma tecnológica establecida por la Entidad
13. Cumplir con lo establecido y las evidencias dispuestas en los procesos y procedimientos del Sistema Integrado de Gestión y Autocontrol (SIGA)
14. Verificar y analizar con el apoyo operativo, que la información ingresada en los sistemas de información por el orientador coincida con las evidencias reportadas en el informe mensual de actividades.
15. Gestionar alianzas con actores territoriales, nacionales e internacionales que permitan el logro de los objetivos de Emprendimiento de la Regional.
16. Contribuir en el cumplimiento de los indicadores de manera mensual de acuerdo con la colorimetría propuesta, la planeación, la estrategia regional y el plan de acción individual concertado.
17. Realizar el entregable con sus evidencias de acuerdo con el plan de acción individual concertado y la colorimetría acordada para tramitar la cuenta de cobro mes a mes

### **3. Identificación del Contrato a Celebrar:**

El contrato por suscribir es de prestación de servicios profesionales o de apoyo a la gestión teniendo en cuenta los artículos 32 – numeral 3 de la Ley 80 de 1993, 2 – literal h) del numeral 4 de la Ley 1150 de 2007 y el artículo 2.2.1.2.1.4.9 del Decreto 1082 de 2015.

De conformidad con las normas mencionadas, este contrato en ningún caso genera relación laboral ni prestaciones sociales, no tiene subordinación y se celebrará por el término estrictamente indispensable.

### **4. Competencias Técnicas y Personales:**



La persona natural deberá ejecutar el objeto del contrato a partir de los conocimientos y experiencia relacionada descritos en el presente estudio previo, además de contar con buenas relaciones interpersonales con clientes internos y/o externos, uso eficaz de las tecnologías de la información y de la comunicación, capacidad de trabajo en equipo y liderazgo.

#### **5. Domicilio Contractual:**

El domicilio contractual Distrito de Santiago de Cali

#### **6. Fundamentos jurídicos que soportan la modalidad de selección:**

El objeto que se requiere contratar corresponde a la prestación de servicios personales, que de conformidad con lo establecido por el artículo 32 - numeral 3 de la Ley 80 de 1993 y el literal h) del numeral 4 del artículo 2 de la Ley 1150 de 2007 y el artículo 2.2.1.2.1.4.9 del Decreto 1082 de 2015, se celebrará bajo la modalidad de Contratación Directa.

#### **7. Justificación valor del contrato:**

El valor de los honorarios se determina de acuerdo con los criterios de selección objetiva establecidos conforme a la necesidad, al objeto, las obligaciones descritas en este documento, la formación académica y la experiencia exigida para la idónea ejecución del contrato, en concordancia con el Plan de Acción de la Entidad, el presupuesto asignado a la dependencia, el Plan Anual de Adquisiciones y la tabla de honorarios vigente.

Para poder adelantar por parte del SENA los trámites administrativos de pago, el contratista debe acreditar previamente el cumplimiento de los requisitos de pago, tales como la certificación expedida por el supervisor del contrato en la que acredite el cumplimiento del objeto y obligaciones del contrato en el respectivo periodo y la cancelación de los aportes a la seguridad social como salud, pensión y riesgos laborales y demás documentos necesarios para el pago.

En caso de requerirse el desplazamiento del contratista a otras ciudades o municipios diferentes al domicilio contractual para el cumplimiento del objeto contractual, el SENA pagará los gastos que cause el desplazamiento de conformidad con lo establecido en el acto administrativo vigente.

#### **8. Análisis de riesgos y forma de mitigarlos:**

Una vez analizada la matriz de riesgos anexa a este estudio previo respecto del cumplimiento del contrato a celebrar, y en aras de salvaguardar el interés patrimonial, la Entidad solicitará al futuro contratista constituir una garantía de cumplimiento del contrato.



### 9. Garantías que debe asumir el contratista:

El contratista deberá constituir a su costa y a favor del SENA, una garantía de cumplimiento sobre el 10% del valor total del contrato, en los términos señalados en el decreto 1082 de 2015.

### 10. Supervisión:

La supervisión del contrato estará a cargo de los subdirectores de los Centro de formación de la Regional Valle, el Profesional de emprendimiento Regional, o quien designe el ordenador del gasto.

En caso de ausencia parcial o total del supervisor, la misma será asumida por quien ocupe el cargo, sin necesidad de documento adicional alguno. Si no se da la situación anterior, el ordenador del gasto, Director Regional del Valle del Cauca, designará uno nuevo, para lo cual no se requerirá de modificación contractual y la nueva designación se deberá realizar en la plataforma de SECOP II.

11. Proceso de contratación incluido en el plan de adquisiciones: SI  NO

### 12. Criterios para seleccionar la oferta más favorable:

De conformidad con el artículo 2.2.1.2.1.4.9 del Decreto 1082 de 2015, “*por tratarse de contratos de prestación de servicios profesionales y de apoyo a la gestión, o para la ejecución de trabajos artísticos que solo pueden encomendarse a determinadas personas naturales, no es necesario que la entidad estatal haya obtenido varias ofertas*”.

### 13. Análisis del Sector:

De acuerdo con el artículo 2.2.1.1.1.6.1. del Decreto 1082 de 2015 y la Guía para la Elaboración de Estudios de Sector G-EES-02 de Colombia Compra Eficiente, el análisis del sector en un contrato de prestación de servicios profesionales o de apoyo a la gestión, depende del objeto y de las condiciones de idoneidad y experiencia que llevan a contratar a la persona natural, conforme a lo indicado en la primera parte del presente documento.

#### 13.1 Idoneidad y experiencia.

De acuerdo con los soportes de idoneidad y experiencia allegados por los futuros contratistas, se procede al análisis y verificación de los documentos y en consecuencia se certifica lo siguiente:

IDONEIDAD		
La siguiente verificación, se realiza atendiendo lo establecido en los estudios previos.	FORMACIÓN ACADÉMICA	
	CUMPLE	NO CUMPLE
	X	



### 13.2 Estudio de la Oferta.

La Corte Constitucional, en Sentencia C-614 del 2009, señaló que el ejercicio de funciones permanentes en la Administración Pública debe hacerse con personal de planta y que todo vínculo contractual para el desempeño de funciones permanentes y propias del objeto de la entidad contratante debe ser retirado de la dinámica laboral administrativa, debido a que desdibuja el concepto de contrato estatal, vulnera derechos laborales y el artículo 125 de la Constitución Política que exige el mérito para el ingreso y permanencia al empleo público.

El uso de la modalidad del contrato de prestación de servicios resulta adecuado si se celebra en total observancia a la normativa que la regula, en el marco de la jurisprudencia de las Altas Cortes, pero también es cierto que, a pesar de las múltiples medidas adoptadas en materia de gestión y normativas, persiste el uso de esta modalidad para cumplir funciones de carácter permanente.

Es por ello que en el mercado colombiano existen múltiples profesionales y expertos en diferentes materias que prestan sus servicios a diversas entidades y cuyo objeto y obligaciones son similares a las que aquí se pretende contratar.

Sin embargo, una vez analizada la hoja de vida de los futuros contratistas, frente al objeto contractual, las obligaciones y la necesidad que se pretende satisfacer, el ordenador del gasto, Director Regional Valle establece que cumple con los requisitos señalados anteriormente.

### 13.3 Estudio de la Demanda.

De conformidad con la información presentada por la Contraloría General de la Republica el 18 de noviembre de 2018 en el encuentro nacional para la formalización para el empleo público, a 31 de agosto de 2022, las entidades públicas contaban con 885.740 contratos prestadores de servicios personales.

Para el presente contrato se tuvo como referente los siguientes contratos históricos de la Entidad, en los que se desarrollaron objetos y honorarios similares:

No. y año	Contratista	Objeto del contrato	Plazo	Valor contrato y forma de pago	Modalidad de selección
5831369 de 2024	ADALGISA PALACIO SANTA	Servicios personales: prestar servicios profesionales para brindar acompañamiento a los usuarios de los centros de desarrollo empresarial del Sena y a la gestión de proyectos especiales de emprendimiento, de acuerdo con los lineamientos de la coordin	11.5 meses	\$53.735.000	Contratación Directa



CO1.PCCNTR. 5832734 de 2024	JULIAN MANZANO	Prestar servicios profesionales para brindar acompañamiento a los usuarios de los centros de desarrollo empresarial del SENA y a la gestión de proyectos especiales de emprendimiento, de acuerdo con los lineamientos de la Coordinación Nacional de Emprendimiento, e instrucciones de la Regional y/o el centro de formación, para el logro de los objetivos e indicadores de la Regional.	11 meses	\$53.735.000 Abonado en cuenta	Contratación Directa
5831689 de 2024	DIANA LORENA BEDOYA VASQUEZ	Servicios personales: prestar servicios profesionales para brindar acompañamiento a los usuarios de los centros de desarrollo empresarial del Sena y a la gestión de proyectos especiales de emprendimiento, de acuerdo con los lineamientos de la coordin	11.5 meses	\$53.735.000	Contratación Directa
5833713 De 2024	PEDRO ANDRES ARCE MONTAÑO	Servicios personales: prestar servicios profesionales para brindar acompañamiento a los usuarios de los centros de desarrollo empresarial del Sena y a la gestión de proyectos especiales de emprendimiento, de acuerdo con los lineamientos de la coordin	11.5 meses	\$53.735.000	Contratación Directa
CO1.PCCNTR.4621465 De 2023	LILIANA FERNANDEZ ANGULO	Prestar servicios profesionales para la orientación de usuarios de los Centros de Desarrollo Empresarial, de acuerdo con los lineamientos y proceso de emprendimiento y empresarismo del SENA.	11 MESES	\$47.197.040 Abonado en cuenta	Contratación Directa
CO1.PCCNTR.3422122 de 2022	PALACIO SANTA ADALGISA	Prestar servicios profesionales de apoyo de carácter temporal a los usuarios de los centros de	11 MESES	\$48.311.120 Abonado en cuenta	Contratación Directa



		desarrollo empresarial bajo la estructura de la ruta de emprendimiento SENA, para la gestión y cumplimiento de los programas de empresas			
CO1.PCCNTR.2703296 de 2021	LINA MARIA VARELA BENITEZ	Prestar servicios profesionales de apoyo a los usuarios de los centros de desarrollo empresarial para la gestión y cumplimiento de las metas e indicadores asignados de acuerdo los lineamientos emitidos por el SENA	155 días	\$ 21.852.480 abono a cuenta	Contratación Directa

#### 14. Decisión de contratación:

Tras revisar y validar la documentación presentada por el futuro contratista en el SIGEP II, y verificar el cumplimiento de los requisitos de capacidad, idoneidad y/o experiencia necesarios para la prestación del servicio y la satisfacción de la necesidad reportada, se considera válida la contratación reseñada. Además, se destaca que no era necesario obtener previamente varias ofertas.

Asimismo, se verificó el cumplimiento de los topes, alternativas o exoneraciones establecidas en la tabla de honorarios vigente.

Se expide en la ciudad de Distrito Santiago de Cali, a los once (11) días del mes de febrero de 2025

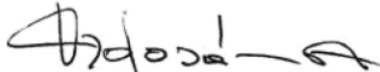
  
**FERNANDO JOSE MURIEL ANDRADE**  
Director Regional

Proyectó: Darío Fidel Martínez Pantoja, Profesional G02 de Emprendimiento Regional 

Revisó: María Eugenia López Hernández, Coordinadora Formación Profesional, Empleo y SNFT Regional Valle 

Revisó: Angélica Sánchez Ballesteros, Profesional contratación PSP 

Aprobó: Carlos Mario Pizo, Cargo: Abogado – Despacho Dirección Regional Valle 



## 9. Control de cambios

<b>VERSION</b>	<b>FECHA DE ENTRADA EN VIGENTE</b>	<b>NATURALEZA DEL CAMBIO</b>
V09	Noviembre	Se realiza la inclusión de las generalidades del formato. Se ajusto conforme a la política de integridad Se ajusto el numeral 14