

## ANÁLISIS ECONÓMICO DEL SECTOR

### CONTRATACIÓN DIRECTA

**PRESTACION DE SERVICIOS DE APOYO A LA GESTION PARA EL ACOMPAÑAMIENTO OPERATIVO EN EL REGISTRO, SEGUIMIENTO Y CONTROL DE LOS PARTICIPANTES A LOS DIFERENTES PORTAFOLIOS DE ESTIMULOS CULTURALES**

## I. INTRODUCCION

El Distrito Especial, Industrial y Portuario de Barranquilla, a través de la Secretaría de Cultura y Patrimonio, en cumplimiento de sus objetivos misionales y en pro del fortalecimiento de la oferta de actividades artísticas y culturales para el disfrute y conocimiento por parte de la comunidad en general, ejecuta acciones tendientes a la consolidación de Barranquilla como referente cultural de la Región.

En este sentido, el artículo 17 de la Ley 397 de 1997, establece que el Estado a través del Ministerio de Cultura y de las entidades territoriales, fomentarán las artes en todas sus expresiones y demás manifestaciones simbólicas expresivas, como elemento del diálogo, el intercambio y la participación, como expresión libre del pensamiento del ser humano por medio de la cual se construye convivencia pacífica.

De igual forma, en el numeral 3 del artículo 1 de la Ley 397 de 1997 contempla: “El Estado impulsará y estimulará los procesos, proyectos y actividades culturales en un marco de reconocimiento y respeto por la diversidad y variedad cultural de la Nación colombiana”.

Por otra parte, el literal f) del Artículo 1 de la Ley 1493 de 2011, manifiesta: “El Estado tendrá como objetivo fundamental de su política cultural la preservación del Patrimonio Cultural de la Nación, el apoyo y el estímulo a las personas, comunidades e instituciones que desarrollen o promuevan las expresiones artísticas y culturales en los ámbitos locales, regionales y nacionales”.

El artículo 71 de la Constitución Política de Colombia, indica que le corresponde al Estado crear incentivos para personas e instituciones que desarrollen y fomenten la ciencia y la tecnología y las demás manifestaciones culturales, y ofrecer estímulos especiales a personas e instituciones que ejerzan estas actividades.

De la misma manera las actividades a desarrollar obedecen a los programas del sector Cultura de la administración distrital y a lineamientos establecidos en el **Plan de Desarrollo Distrital “Barranquilla a Otro Nivel” 2024- 2027**, aprobado mediante Acuerdo No. 006 de 2024; así:

Plan de Desarrollo	Barranquilla a otro nivel
Línea estrategia	Capitulo II Ciudad dinámica
Política	Artículo 15. Ciudad Cultural
Programa	15.2 Más fomento de la cultura y el arte
Proyecto	<b>15.2.4 Consolidación del Sistema Distrital de Estímulos para la creación, investigación y gestión sostenible de las artes, las culturas y el patrimonio cultural.</b>
Meta Producto	Meta: otorgar 2500 estímulos con el proyecto Consolidación del Sistema Distrital de Estímulos para la creación, investigación y gestión sostenible de las artes, las culturas y el patrimonio cultural.
Actividades Asociadas	1. Actividad 21: Realizar el seguimiento al cumplimiento de los deberes de los ganadores de las diferentes convocatorias.

La Secretaría Distrital de Cultura y Patrimonio en ejercicio de su labor misional está orientada a administrar y ejecutar las políticas públicas culturales y de patrimonio en el Distrito de Barranquilla, y de garantizar el acceso democrático a los derechos culturales en equidad de género e inclusión social; en concordancia con los planes y programas que para tal fin se establezca en el Plan de Desarrollo de la administración Distrital.

Así mismo son funciones de la Secretaría Distrital de Cultura y Patrimonio, fortalecer mecanismos de coordinación y comunicación con las distintas entidades públicas y privadas a nivel local, regional, nacional e internacional para el cumplimiento de las funciones de fomento, difusión, promoción, e investigación de las actividades relacionadas con la cultura y el patrimonio en el marco de la normatividad vigente.

Con base en lo anterior desde la Secretaría Distrital de Cultura y Patrimonio se desarrollan una serie de procesos misionales enfocados en mantener una oferta institucional de acceso a procesos de difusión artística y cultural, que requiere contar con el personal suficiente e idóneo, específicamente en brindar apoyo operativo para el acompañamiento al desarrollo de los procesos administrativos tendientes a otorgar estímulos a la creación artística y que inciden en la agenda institucional de activaciones de toda esta oferta al servicio de la comunidad de manera que la misma pueda surtir los requerimientos de apoyo organizacional, permitiendo impactar y además visibilizar la gestión que desde la Secretaría Distrital de Cultura y Patrimonio se desarrolla en función del fortalecimiento de la actividad cultural local.

La clasificación de los bienes y servicios, objeto del Proceso de Contratación, son los siguientes:

ÍTEM	CLASIFICACIÓN UNSPSC	CLASE
1	80111600	Servicios de Personal Temporal

## II. ANÁLISIS DEL MERCADO

### • EMPLEO Y DESOCUPACIÓN<sup>1</sup>

Para el mes de diciembre de 2024, la tasa de desocupación del total nacional fue 9,1%, lo que representó una disminución de 0,9 puntos porcentuales respecto al mismo mes de 2023 (10,0%). La tasa global de participación se ubicó en 64,4%, mientras que en diciembre de 2023 fue 63,8%. Finalmente, la tasa de ocupación fue 58,5%, lo que representó un aumento de 1,1 puntos porcentuales respecto al mismo mes del año anterior (57,4%).

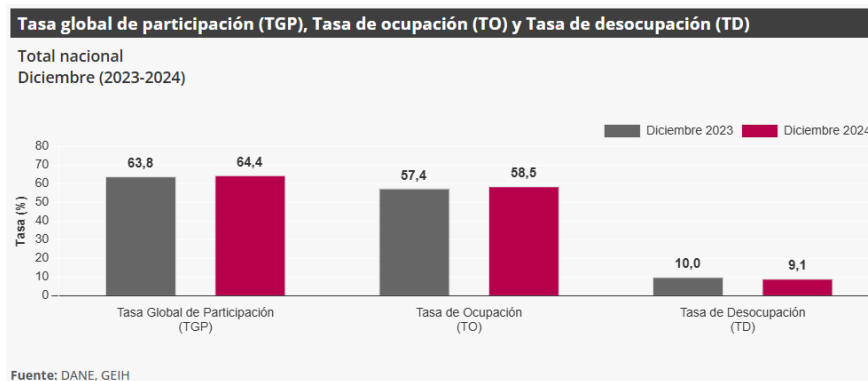

<sup>1</sup> <https://www.dane.gov.co/index.php/estadisticas-por-tema/mercado-laboral/empleo-y-desempleo> (31 de enero de 2025)

En diciembre de 2024, la tasa de desocupación en el total de las 13 ciudades y áreas metropolitanas fue 9,0%, mientras que en el mismo mes del año anterior fue 10,2%. La tasa global de participación se ubicó en 66,0% y la tasa de ocupación en 60,1%, en diciembre de 2023 estas tasas fueron 66,3% y 59,5%, respectivamente.

• **PRICIPALES INDICADORES DEL MERCADO LABORAL - Diciembre de 2024**

**Indicadores de mercado laboral mes y trimestre móvil, total nacional y total 13 ciudades y áreas metropolitanas**

**Total nacional mensual**

Para el mes de diciembre de 2024, la tasa de desocupación del total nacional fue 9,1%, lo que representó una disminución de 0,9 puntos porcentuales respecto al mismo mes de 2023 (10,0%). La tasa global de participación se ubicó en 64,4%, mientras que en diciembre de 2023 fue 63,8%. Finalmente, la tasa de ocupación fue 58,5%, lo que representó un aumento de 1,1 puntos porcentuales respecto al mismo mes del año anterior (57,4%).<sup>2</sup>

Gráfico 2. Tasa global de participación (TGP), Tasa de ocupación (TO) y Tasa de desocupación (TD) Total nacional Diciembre (2016 - 2024)



Fuente: DANE, GEIH.  
 Nota: datos expandidos con proyecciones de población, elaboradas con base en los resultados del CNPV 2018.  
 Nota: cifras aproximadas a un decimal.

**Total 13 ciudades y áreas metropolitanas mensual**

En diciembre de 2024, la tasa de desocupación en el total de las 13 ciudades y áreas metropolitanas fue 9,0%, mientras que en el mismo mes del año anterior fue 10,2%. La tasa global de participación se ubicó en 66,0% y la tasa de ocupación en 60,1%, en diciembre de 2023 estas tasas fueron 66,3% y 59,5%, respectivamente.<sup>3</sup>

<sup>2</sup> <https://www.dane.gov.co/files/operaciones/GEIH/bol-GEIH-dic2024.pdf> (31 de enero de 2025)

<sup>3</sup> <https://www.dane.gov.co/files/operaciones/GEIH/bol-GEIH-dic2024.pdf> (31 de enero de 2025)

**Gráfico 3. Tasa global de participación (TGP), Tasa de ocupación (TO) y Tasa de desocupación (TD)**  
**Total 13 ciudades y áreas metropolitanas**  
**Diciembre (2016 - 2024)**



Fuente: DANE, GEIH.

Nota: datos expandidos con proyecciones de población, elaboradas con base en los resultados del CNPV 2018.

Nota: cifras aproximadas a un decimal.

### Total nacional trimestre móvil

En el total nacional, la tasa de desocupación del trimestre octubre - diciembre 2024 fue 8,8%, lo que representó una disminución de 0,6 puntos porcentuales respecto al trimestre octubre – diciembre 2023 (9,4%). La tasa global de participación fue 64,0%, y la tasa de ocupación 58,4%, en comparación con el mismo periodo del año anterior estas tasas se ubicaron en 64,0% y 58,0%.<sup>4</sup>

**Gráfico 4. Tasa global de participación (TGP), Tasa de ocupación (TO) y Tasa de desocupación (TD)**  
**Total nacional**  
**Octubre - diciembre (2016 - 2024)**

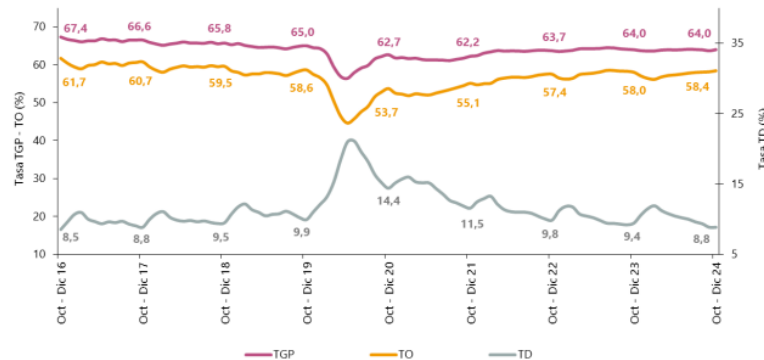

Fuente: DANE, GEIH.

Nota: datos expandidos con proyecciones de población, elaboradas con base en los resultados del CNPV 2018.

Nota: cifras aproximadas a un decimal.

<sup>4</sup> <https://www.dane.gov.co/files/operaciones/GEIH/bol-GEIH-dic2024.pdf> (31 de enero de 2025)

### Total 13 ciudades y áreas metropolitanas trimestre móvil

En el trimestre octubre - diciembre 2024, la tasa de desocupación de las 13 ciudades y áreas metropolitanas fue 8,8%, mientras que en el trimestre octubre - diciembre 2023 fue 9,3%. La tasa global de participación se ubicó en 66,5% y la tasa de ocupación en 60,6%, en el mismo periodo del año anterior estas tasas fueron 66,7% y 60,6%, respectivamente.<sup>5</sup>

**Gráfico 5. Tasa global de participación (TGP), Tasa de ocupación (TO) y Tasa de desocupación (TD)  
Total 13 ciudades y áreas metropolitanas  
Octubre - diciembre (2016 - 2024)**

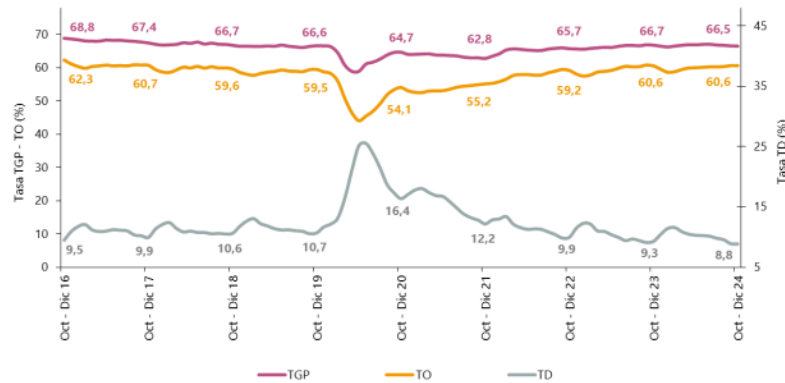

**Fuente:** DANE, GEIH.  
Nota: datos expandidos con proyecciones de población, elaboradas con base en los resultados del CNPV 2018.  
Nota: cifras aproximadas a un decimal.

### Población ocupada según rama de actividad, mes diciembre y año 2024

#### Total nacional mes

En el mes de diciembre de 2024, el número de personas ocupadas en el total nacional fue 23.621 miles de personas. Las ramas que más aportaron positivamente a la variación de la población ocupada fueron Alojamiento y servicios de comida (1,1 puntos porcentuales); Actividades inmobiliarias (0,6 puntos porcentuales) y Comercio y reparación de vehículos (0,6 puntos porcentuales).<sup>6</sup>

<sup>5</sup> <https://www.dane.gov.co/files/operaciones/GEIH/bol-GEIH-dic2024.pdf> (31 de enero de 2025)

<sup>6</sup> <https://www.dane.gov.co/files/operaciones/GEIH/bol-GEIH-dic2024.pdf> (31 de enero de 2025)

**Tabla 1. Distribución porcentual, variación absoluta y contribución a la variación de la población ocupada según rama de actividad**  
**Total nacional**  
**Diciembre (2023 - 2024)**

Rama de actividad	Total nacional				
	Diciembre 2023	Diciembre 2024	Distribución %	Variación absoluta	Contribución en p.p.
<b>Población ocupada</b>	<b>22.864</b>	<b>23.621</b>	<b>100</b>	<b>756</b>	
Alojamiento y servicios de comida	1.647	1.908	8,1	262	1,1
Actividades inmobiliarias	245	390	1,7	145	0,6
Comercio y reparación de vehículos	4.133	4.262	18,0	129	0,6
Administración pública y defensa, educación y atención de la salud humana	2.673	2.779	11,8	106	0,5
Información y comunicaciones	333	416	1,8	83	0,4
Construcción	1.596	1.669	7,1	73	0,3
Transporte y almacenamiento	1.665	1.716	7,3	51	0,2
Actividades artísticas, entretenimiento, recreación y otras actividades de servicios	1.958	2.005	8,5	47	0,2
Agricultura, ganadería, caza, silvicultura y pesca	3.114	3.151	13,3	37	0,2
Actividades financieras y de seguros	441	459	1,9	18	0,1
Industrias manufactureras	2.376	2.374	10,1	-2	0,0
Suministro de electricidad, gas, agua y gestión de desechos <sup>^</sup>	715	645	2,7	-69	-0,3
Actividades profesionales, científicas, técnicas y servicios administrativos	1.966	1.846	7,8	-120	-0,5

Fuente: DANE, GEIH.

p.p.: puntos porcentuales.

Suministro de electricidad, gas, agua y gestión de desechos<sup>^</sup> incluye la rama de Explotación de minas y canteras.

Nota: por aproximación de decimales y la no inclusión de la categoría "No informa", la suma de las poblaciones, distribuciones y contribuciones puede diferir ligeramente con la información del anexo estadístico.

Nota: poblaciones en miles.

Nota: las ramas de actividad económica están definidas con base en la Clasificación Industrial Internacional Uniforme -CIIU Rev. 4 A.C. (2022).

## Total nacional año

En el 2024, el número de personas ocupadas en el total nacional fue 23.036 miles de personas. Las ramas que más aportaron positivamente a la variación de la población ocupada fueron Industrias manufactureras (0,3 puntos porcentuales); Actividades artísticas, entretenimiento recreación y otras actividades de servicios (0,3 puntos porcentuales) y Alojamiento y servicios de comida (0,2 puntos porcentuales).<sup>7</sup>

**Tabla 2. Distribución porcentual, variación absoluta y contribución a la variación de la población ocupada según rama de actividad**  
**Total nacional**  
**Enero - diciembre (2023 - 2024)**

Rama de actividad	Total nacional				
	Enero - Diciembre 2023	Enero - Diciembre 2024	Distribución % 2024	Variación absoluta	Contribución en p.p.
<b>Población ocupada</b>	<b>22.788</b>	<b>23.036</b>	<b>100</b>	<b>248</b>	
Industrias manufactureras	2.401	2.467	10,7	66	0,3
Actividades artísticas, entretenimiento recreación y otras actividades de servicios	1.925	1.984	8,6	59	0,3
Alojamiento y servicios de comida	1.639	1.691	7,3	52	0,2
Comercio y reparación de vehículos	4.020	4.056	17,6	36	0,2
Administración pública y defensa, educación y atención de la salud humana	2.738	2.771	12,0	33	0,1
Actividades inmobiliarias	275	305	1,3	30	0,1
Suministro de electricidad, gas, agua y gestión de desechos <sup>^</sup>	589	602	2,6	13	0,1
Información y comunicaciones	403	406	1,8	3	0,0
Agricultura, ganadería, caza, silvicultura y pesca	3.280	3.283	14,3	3	0,0
Transporte y almacenamiento	1.706	1.708	7,4	2	0,0
Actividades financieras y de seguros	422	422	1,8	-1	0,0
Construcción	1.565	1.543	6,7	-23	-0,1
Actividades profesionales, científicas, técnicas y servicios administrativos	1.822	1.797	7,8	-25	-0,1

Fuente: DANE, GEIH.

p.p.: Puntos porcentuales.

Suministro de electricidad, gas, agua y gestión de desechos<sup>^</sup> incluye la rama de Explotación de minas y canteras.

Nota: por aproximación de decimales y la no inclusión de la categoría "No informa", la suma de las poblaciones, distribuciones y contribuciones puede diferir ligeramente con la información del anexo estadístico.

Nota: Poblaciones en miles.

Nota: las ramas de actividad económica están definidas con base en la Clasificación Industrial Internacional Uniforme -CIIU Rev. 4 A.C. (2022).

<sup>7</sup> <https://www.dane.gov.co/files/operaciones/GEIH/bol-GEIH-dic2024.pdf> (31 de enero de 2025)

## Población ocupada según posición ocupacional, mes diciembre y año 2024

### Total nacional mes

En diciembre de 2024, Trabajador por cuenta propia y Obrero, empleado particular fueron las posiciones ocupacionales que más aportaron positivamente a la variación de los ocupados en el total nacional con 2,9 y 0,7 puntos porcentuales, respectivamente.<sup>8</sup>

Tabla 3. Distribución porcentual, variación absoluta y contribución a la variación de la población ocupada según posición ocupacional  
Total nacional  
Diciembre (2023 - 2024)

Posición ocupacional	Total nacional				
	Diciembre 2023	Diciembre 2024	Distribución % 2024	Variación absoluta	Contribución en p.p.
<b>Población ocupada</b>	<b>22.864</b>	<b>23.621</b>	<b>100</b>	<b>756</b>	
Trabajador por cuenta propia	9.480	10.132	42,9	652	2,9
Obrero, empleado particular	9.982	10.143	42,9	161	0,7
Empleado doméstico	653	714	3,0	60	0,3
Jornalero o Peón	700	753	3,2	53	0,2
Obrero, empleado del gobierno	901	866	3,7	-34	-0,2
Trabajador familiar sin remuneración	522	467	2,0	-55	-0,2
Patrón o empleador	616	539	2,3	-77	-0,3

Fuente: DANE, GEIH.

p.p.: puntos porcentuales.

Nota: por aproximación de decimales y la no inclusión de la categoría "Otro", la suma de las poblaciones, distribuciones y contribuciones puede diferir ligeramente con la información del anexo estadístico.

Nota: poblaciones en miles.

### Total nacional año

En 2024, Obrero, empleado particular y Jornalero o Peón fueron las posiciones ocupacionales que más aportaron positivamente a la variación de los ocupados en el total nacional con 1,1 y 0,2 puntos porcentuales, respectivamente.<sup>9</sup>

Tabla 4. Distribución porcentual, variación absoluta y contribución a la variación de la población ocupada según posición ocupacional  
Total nacional  
Enero - diciembre (2023 - 2024)

Posición ocupacional	Total nacional				
	Enero - Diciembre 2023	Enero - Diciembre 2024	Distribución % 2024	Variación absoluta	Contribución en p.p.
<b>Población ocupada</b>	<b>22.788</b>	<b>23.036</b>	<b>100</b>	<b>248</b>	
Obrero, empleado particular	9.895	10.148	44,1	253	1,1
Jornalero o Peón	690	746	3,2	55	0,2
Empleado doméstico	664	705	3,1	40	0,2
Trabajador familiar sin remuneración	465	462	2,0	-2	0,0
Obrero, empleado del gobierno	914	893	3,9	-21	-0,1
Patrón o empleador	637	610	2,6	-27	-0,1
Trabajador por cuenta propia	9.511	9.461	41,1	-50	-0,2

Fuente: DANE, GEIH.

p.p.: Puntos porcentuales.

Nota: por aproximación de decimales y la no inclusión de la categoría "Otro", la suma de las poblaciones, distribuciones y contribuciones puede diferir ligeramente con la información del anexo estadístico.

Nota: Poblaciones en miles.

<sup>8</sup> <https://www.dane.gov.co/files/operaciones/GEIH/bol-GEIH-dic2024.pdf> (31 de enero de 2025)

<sup>9</sup> <https://www.dane.gov.co/files/operaciones/GEIH/bol-GEIH-dic2024.pdf> (31 de enero de 2025)

**Ranking de ciudades según tasa de desocupación, trimestre octubre - diciembre 2024**

Para el trimestre octubre - diciembre 2024, de las 23 ciudades y áreas metropolitanas, las que presentaron mayores tasas de desocupación fueron: Quidbó (28,2%), Riohacha (15,7%) y Florencia (13,4%). Las ciudades con menor tasa de desocupación fueron: Bucaramanga A.M. (8,4%), Villavicencio (7,3%) y Medellín A.M. (7,0%).<sup>10</sup>

**Gráfico 8. Tasa de desocupación según ciudades**  
Total nacional y 23 ciudades y áreas metropolitanas  
Octubre - diciembre 2024

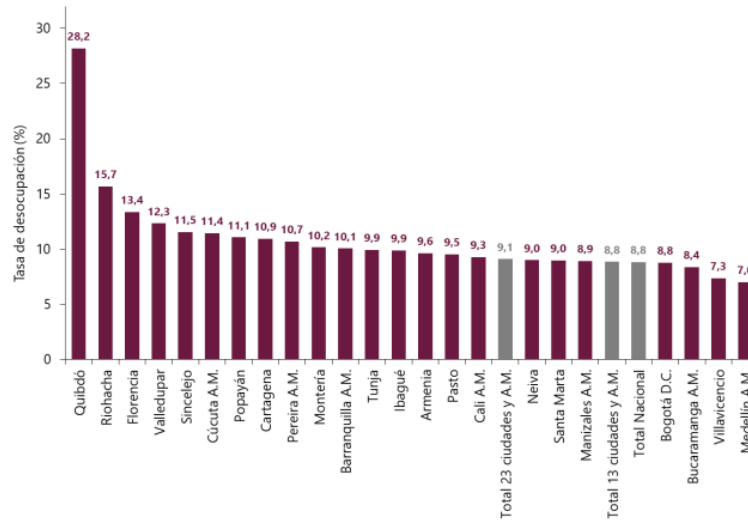

Fuente: DANE, GEIH.  
A.M.: área metropolitana

• **PRINCIPALES RESULTADOS – Mercado Laboral - Diciembre 2024**<sup>11</sup>

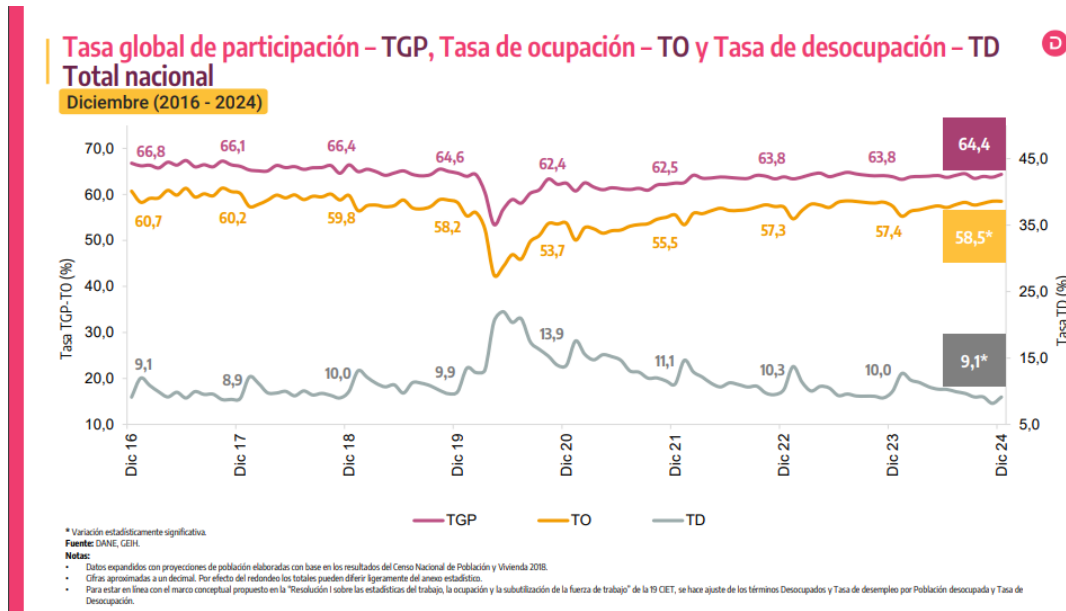

<sup>10</sup> <https://www.dane.gov.co/files/operaciones/GEIH/bol-GEIH-dic2024.pdf> (31 de enero de 2025)

<sup>11</sup> <https://www.dane.gov.co/files/operaciones/GEIH/pres-GEIH-dic2024.pdf> (31 de enero de 2025)

## Tasa global de participación – TGP, Tasa de ocupación – TO y Tasa de desocupación – TD según sexo y brecha

Diciembre 2024

Total nacional



**4,9 p.p.**  
Brecha TD

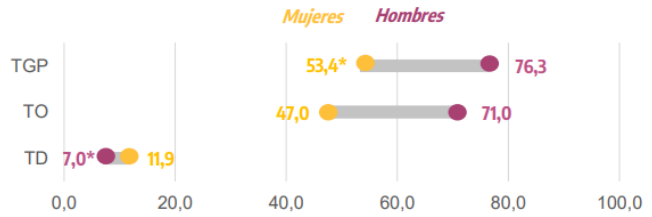

Total 13 ciudad y áreas metropolitanas



**3,3 p.p.**  
Brecha TD

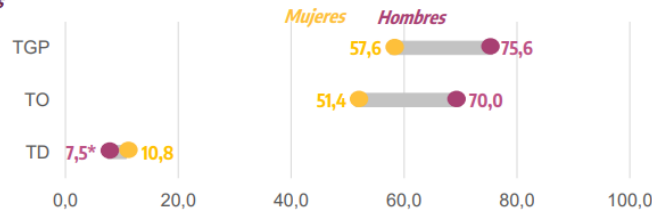

p.p.: puntos porcentuales.

\*Variación estadísticamente significativa.

Notas:

- Brecha TD: es la diferencia entre la tasa de desocupación de las mujeres y la de los hombres.
- 13 ciudades y áreas metropolitanas incluye: Bogotá D.C., Medellín A.M., Cali A.M., Barranquilla A.M., Bucaramanga A.M., Manizales A.M., Pereira A.M., Cúcuta A.M., Pasto, Ibagué, Montería, Cartagena y Villavieja.
- Datos expandidos con proyecciones de población elaboradas con base en los resultados del Censo Nacional de Población y Vivienda 2018.
- Para estar en línea con el marco conceptual propuesto en la "Resolución 1 sobre las estadísticas del trabajo, la ocupación y la subutilización de la fuerza de trabajo" de la 19 CIE, se hace ajuste de los términos Desocupados y Tasa de desocupación por Población desocupada y Tasa de Desocupación.

Fuente: DANE, GEH.

## Población ocupada, desocupada, fuera de la fuerza de trabajo y distribución porcentual de la población en edad de trabajar

Diciembre (2023 – 2024)



Total nacional

**40.378**  
Población en edad de trabajar



**23.621**  
Población ocupada  
+756\*  
Variación absoluta



**2.372**  
Población desocupada  
-172  
Variación absoluta



**14.385**  
Población fuera de la Fuerza de trabajo  
-15  
Variación absoluta

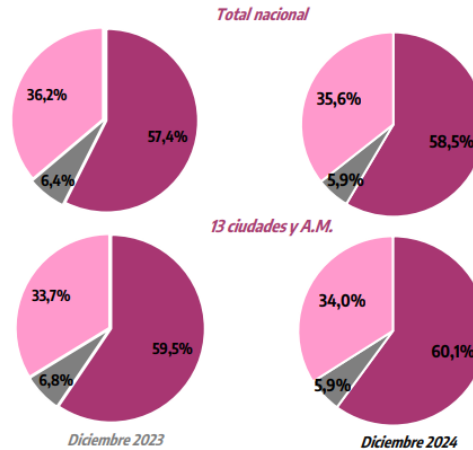

\*Variación estadísticamente significativa.

Notas:

- Datos expandidos con proyecciones de población elaboradas con base en los resultados del Censo Nacional de Población y Vivienda 2018.
- Los resultados de la variación absoluta pueden diferir por los valores aproximados a mil.
- Los datos de las poblaciones están en miles de personas.
- 13 ciudades y áreas metropolitanas incluye Bogotá D.C., Medellín A.M., Cali A.M., Barranquilla A.M., Bucaramanga A.M., Manizales A.M., Pereira A.M., Cúcuta A.M., Pasto, Ibagué, Montería, Cartagena y Villavieja.
- Para estar en línea con el marco conceptual propuesto en la "Resolución 1 sobre las estadísticas del trabajo, la ocupación y la subutilización de la fuerza de trabajo" de la 19 CIE, se hace ajuste de los términos Desocupados y Tasa de desempleo por Población desocupada y Tasa de Desocupación.

Fuente: DANE, GEH.

## Población ocupada según rama de actividad económica

### Total nacional

Diciembre 2024

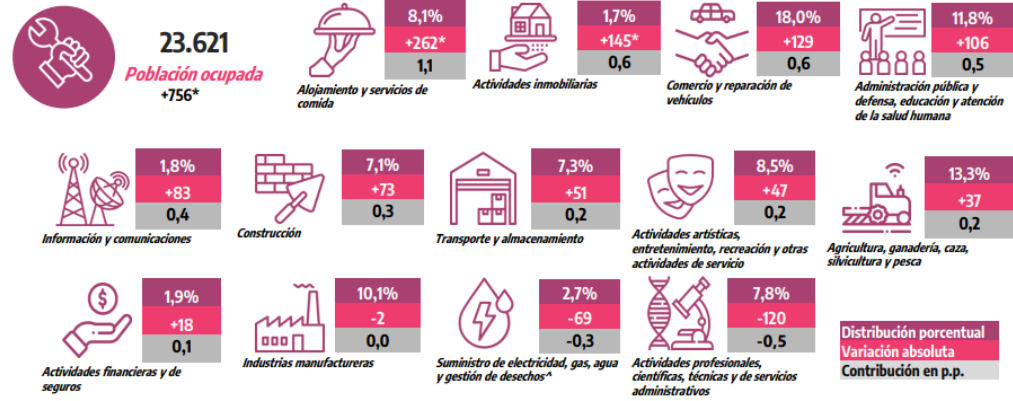

Suministro de electricidad, gas, agua y gestión de desechos\* incluye la rama de Explotación de minas y canteras.  
 p.p.: Puntos porcentuales.  
 \* Variación estadísticamente significativa.  
 Notas:  
 • Por efecto de redondeo y la no inclusión de la categoría "No informa", las sumas de las poblaciones, distribuciones, variaciones absolutas y contribuciones pueden diferir del total.  
 • Datos expandidos con proyecciones de población elaboradas con base en los resultados del Censo Nacional de Población y Vivienda 2018.  
 • Los datos de las poblaciones están en miles de personas.  
 Fuente: DANE, GEH.

## Tasa de desocupación (TD) desestacionalizada (preliminar)

### Total nacional y 13 ciudades y áreas metropolitanas

Mensual. Diciembre 2019 - Diciembre 2024

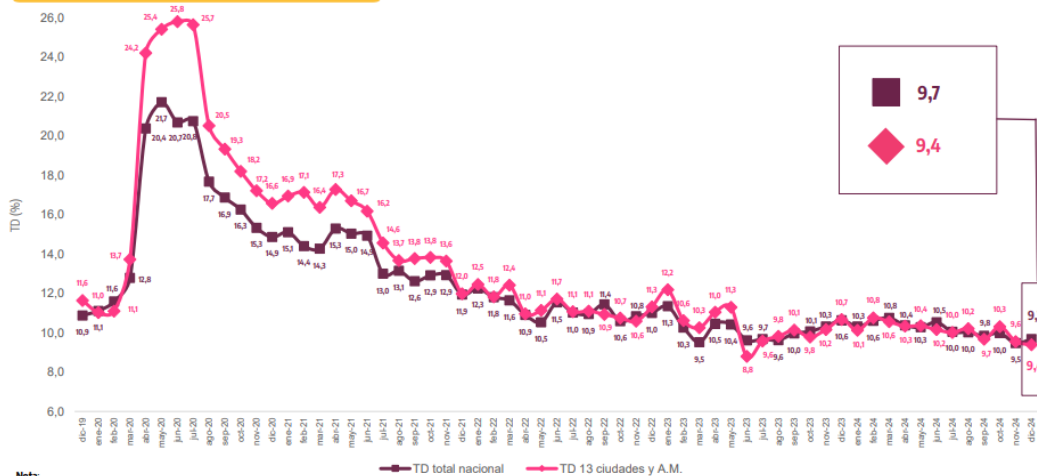

Nota:  
 Total 13 ciudades y áreas metropolitanas incluye Bogotá D.C., Medellín A.M., Cali A.M., Barranquilla A.M., Bucaramanga A.M., Manizales A.M., Pereira A.M., Cúcuta A.M., Pasto, Ibagué, Montería, Cartagena y Villavicencio.  
 Fuente: DANE, GEH.

- **ENCUESTA MENSUAL DE SERVICIOS (EMS)<sup>12</sup>**

En noviembre de 2024, catorce de los dieciocho subsectores de servicios presentaron variación positiva en los ingresos totales, en comparación con noviembre de 2023.

**Gráfico 1. Variación anual de los ingresos nominales, según subsector de servicios Total nacional  
Noviembre 2024<sup>P</sup> / noviembre 2023**

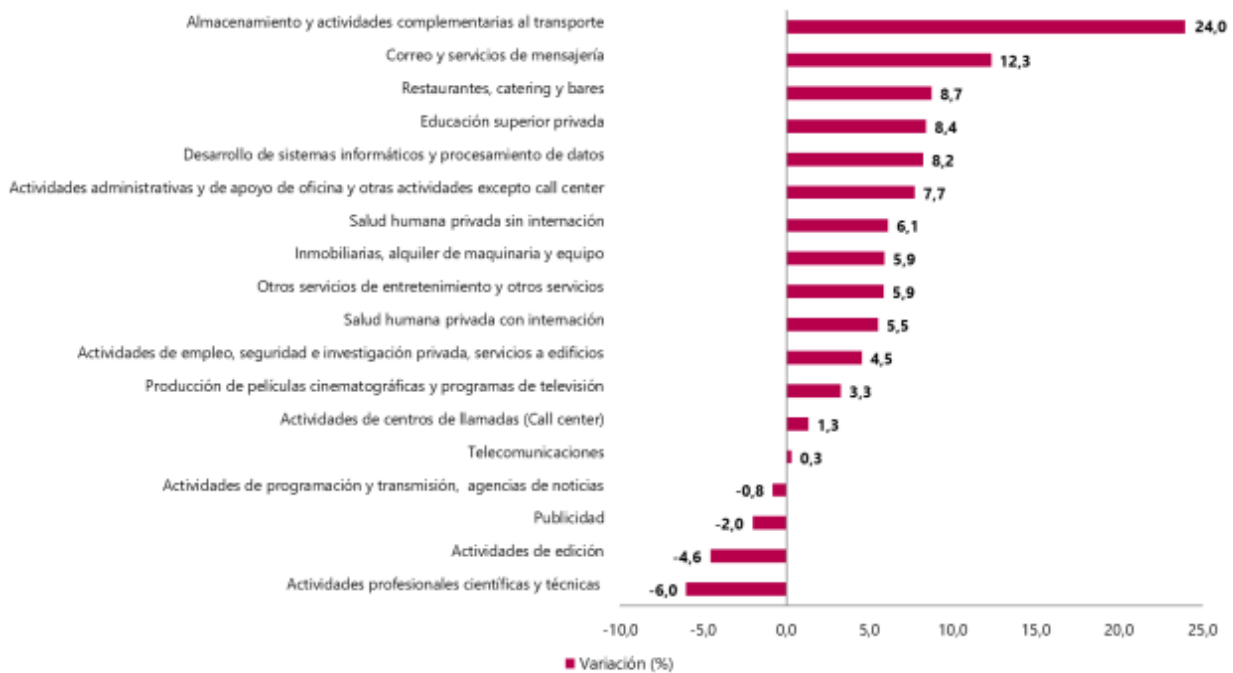

Fuente: DANE, EMS.

En noviembre de 2024, cuatro de los dieciocho subsectores de servicios presentaron variación positiva en el personal ocupado total, en comparación con noviembre de 2023.

<sup>12</sup> <https://www.dane.gov.co/index.php/estadisticas-por-tema/servicios/encuesta-mensual-de-servicios-ems> (23 de enero de 2024)

• EVOLUCIÓN GENERAL DE LOS SUBSECTORES DE SERVICIOS

Variación anual de los ingresos nominales y contribución por tipo de ingresos, según subsector de servicios (noviembre 2024/ noviembre 2023)

En noviembre de 2024, catorce de los dieciocho subsectores de servicios presentaron variación positiva en los ingresos totales, en comparación con noviembre de 2023.<sup>13</sup>

Tabla 1. Variación anual de los ingresos y contribución por tipo de ingresos, según subsector de servicios

Total nacional

Noviembre 2024<sup>P</sup> / noviembre 2023

Sección	División	Descripción	Clasificación CBU Rev. 4 A.C.			
			Ingresos nominales Variación (%)	Ingresos por servicios	Venta de Mercancías	Otros ingresos
			Contribución (PP)			
H	División 52	Almacenamiento y actividades complementarias al transporte	24,0	24,2	0,1	-0,3
H	División 53	Correo y servicios de mensajería	12,3	12,8	0,0	-0,4
I	División 56	Restaurantes, catering y bares	8,7	8,1	0,2	0,4
J	División 58	Actividades de edición	-4,6	-4,0	1,1	-1,7
J	División 59, excepto Clase 5920	Producción de películas cinematográficas y programas de televisión	3,3	-6,6	10,0	-0,2
J	División 60 y Clase 6391	Actividades de programación y transmisión, agencias de noticias	-0,8	-1,8	0,0	0,9
J	División 61	Telecomunicaciones	0,3	0,4	-0,1	0,0
J	División 62, División 63, excepto Clase 6391	Desarrollo de sistemas informáticos y procesamiento de datos	8,2	5,2	2,8	0,1
LN	Sección L, División 68, Sección N, Divisiones 7710, 7729 y 7730	Inmobiliarias, alquiler de maquinaria y equipo	5,9	7,4	-1,6	0,1
M	Divisiones 69, 70, 71, 72, Clase 7320, División 74	Actividades profesionales científicas y técnicas	-6,0	-6,0	0,1	-0,1
M	Clase 7310	Publicidad	-2,0	-1,9	-0,1	0,0
N	Divisiones 78, 80 y 81, excepto Clase 8130	Actividades de empleo, seguridad e investigación privada, servicios a edificios	4,5	4,9	-0,4	0,1
N	Clase 8220	Actividades de centros de llamadas (Call center)	1,3	1,3	0,0	0,0
N	División 82 excepto Clase 8220	Actividades administrativas y de apoyo de oficina y otras actividades, excepto call center	7,7	6,7	0,0	1,0
P	Grupo 854	Educación superior privada	8,4	9,3	0,0	-0,9
Q	Clase 8610	Salud humana privada con internación	5,5	4,7	0,7	0,2
Q	División 86 excepto Clase 8610	Salud humana privada sin internación	6,1	5,5	0,5	0,1
S	Divisiones 90, 92, 93, 95 y 96	Otros servicios de entretenimiento y otros servicios	5,9	2,6	0,3	3,0

Fuente: DANE, EMS

<sup>P</sup> Cifra provisional

(PP) Puntos porcentuales

Nota: por aproximación decimal, se puede presentar diferencia en la suma de las contribuciones frente a la variación total.

<sup>13</sup> <https://www.dane.gov.co/files/operaciones/EMS/bol-EMS-nov2024.pdf> (23 de enero de 2025)

**Variación anual del personal ocupado total y contribución por tipo de contratación, según subsector de servicios (noviembre 2024/ noviembre 2023)**

En noviembre de 2024, cuatro de los dieciocho subsectores de servicios presentaron variación positiva en el personal ocupado total, en comparación con noviembre de 2023.<sup>14</sup>

**Tabla 2. Variación anual del personal ocupado total y contribución por categoría de contratación, según subsector de servicios**  
**Total nacional**  
**Noviembre 2024<sup>P</sup> / noviembre 2023**

Sección	División	Descripción	Personal ocupado total <sup>P</sup>	Permanente	Temporal directa	Agencias	Misión <sup>**</sup> Hora cátedra <sup>***</sup>
			Variación (%)				
H	División 52	Almacenamiento y actividades complementarias al transporte	0,8	-0,5	2,3	-1,0	--
H	División 53	Correo y servicios de mensajería	-5,1	-1,0	-1,3	-2,9	--
I	División 56	Restaurantes, catering y bares	-0,5	0,4	-0,3	-0,5	--
J	División 58	Actividades de edición	-7,0	-5,0	-1,0	-1,0	--
J	División 59, excepto Clase 5920	Producción de películas cinematográficas y programas de televisión	5,4	2,0	1,4	2,0	--
J	División 60 y Clase 6391	Actividades de programación y transmisión, agencias de noticias	-4,6	-4,0	0,4	-1,1	--
J	División 61	Telecomunicaciones	-5,3	-2,7	-1,6	-1,0	--
J	División 62, División 63, excepto Clase 6391	Desarrollo de sistemas informáticos y procesamiento de datos	-1,3	0,0	-1,4	0,1	--
LN	Sección L, División 68 Sección N, Divisiones 7710, 7729 y 7730	Inmobiliarias, alquiler de maquinaria y equipo	2,5	0,1	2,5	-0,1	--
M	Divisiones 69, 70, 71, 72, Clase 7320, División 74	Actividades profesionales científicas y técnicas	-8,0	-4,3	-3,2	-0,5	--
M	Clase 7310	Publicidad	-7,3	1,3	-7,3	-1,2	--
N	Divisiones 78, 80 y 81, excepto Clase 8130	Actividades de empleo, seguridad e investigación privada, servicios a edificios	-4,8	0,5	-0,8	-0,7	-3,7
N	Clase 8220	Actividades de centros de llamadas (Call center)	-4,6	-1,8	-2,9	0,1	--
N	División 82 excepto Clase 8220	Actividades administrativas y de apoyo de oficina y otras actividades, excepto call center	7,1	-0,9	8,2	-0,2	--
P	Grupo 854	Educación superior privada	-3,1	-0,9	-2,0	0,1	-0,4
Q	Clase 8610	Salud humana privada con internación	-1,8	-1,1	2,2	-3,0	--
Q	División 86 excepto Clase 8610	Salud humana privada sin internación	-0,2	-0,2	0,0	0,0	--
S	Divisiones 90, 92, 93, 95 y 96	Otros servicios de entretenimiento y otros servicios	-0,9	-1,1	0,3	-0,1	--

Fuente: DANE, EMS

<sup>P</sup> Cifra provisional

(PP) Puntos porcentuales

\* Incluye personal permanente, personal temporal directo y personal temporal contratado a través de agencias de suministro de personal.

\*\* Personal en misión aplica para la sección N, divisiones 78, 80 y 81, excepto Clase 8130.

\*\*\* Personal hora cátedra aplica para la sección P - grupo 854.

Nota: por aproximación decimal, se puede presentar diferencia en la suma de las contribuciones frente a la variación total.

<sup>14</sup> <https://www.dane.gov.co/files/operaciones/EMS/bol-EMS-nov2024.pdf> (23 de enero de 2025)

**Variación anual de los salarios y contribución por tipo de contratación, según subsector de servicios (noviembre 2024/ noviembre2023)**

En noviembre de 2024, todos los subsectores de servicios presentaron variación positiva en los salarios, en comparación con noviembre de 2023.<sup>15</sup>

**Tabla 3. Variación anual de los salarios y contribución por categoría de contratación, según subsector de servicios**  
**Total nacional**  
**Noviembre 2024<sup>P</sup> / noviembre 2023**

Sección	Clasificación CIBU Rev. 4 A.C.		Personal ocupado sin agencias <sup>a</sup>	Permanente	Temporal directo	Misión <sup>**</sup> Hora cátedra <sup>***</sup>
	División	Descripción	Variación (%)			
H	División 52	Almacenamiento y actividades complementarias al transporte	11,1	6,6	4,5	--
H	División 53	Correo y servicios de mensajería	14,1	8,7	5,4	--
I	División 56	Restaurantes, catering y bares	11,0	5,3	5,7	--
J	División 58	Actividades de edición	8,2	4,1	4,1	--
J	División 59, excepto Clase 5920	Producción de películas cinematográficas y programas de televisión	11,9	5,7	6,2	--
J	División 60 y Clase 6391	Actividades de programación y transmisión, agencias de noticias	4,7	7,8	-3,1	--
J	División 61	Telecomunicaciones	6,1	7,2	-1,1	--
J	División 62, División 63, excepto Clase 6391	Desarrollo de sistemas informáticos y procesamiento de datos	9,2	6,7	2,5	--
LN	Sección L, División 68, Sección N, Divisiones 7710, 7729 y 7730	Inmobiliarias, alquiler de maquinaria y equipo	7,1	2,7	4,4	--
M	Divisiones 69, 70, 71, 72, Clase 7320, División 74	Actividades profesionales científicas y técnicas	10,4	6,0	4,4	--
M	Clase 7310	Publicidad	14,7	9,2	5,5	--
N	Divisiones 78, 80 y 81, excepto Clase 8130	Actividades de empleo, seguridad e investigación privada, servicios a edificios	11,9	3,8	3,5	4,6
N	Clase 8220	Actividades de centros de llamadas (Call center)	6,8	2,6	4,2	--
N	División 82 excepto Clase 8220	Actividades administrativas y de apoyo de oficina y otras actividades, excepto call center	5,4	3,0	2,4	--
P	Grupo 854	Educación superior privada	8,7	1,6	1,3	5,8
Q	Clase 8610	Salud humana privada con internación	5,0	2,2	2,8	--
Q	División 86 excepto Clase 8610	Salud humana privada sin internación	6,7	2,9	3,9	--
S	Divisiones 90, 92, 93, 95 y 96	Otros servicios de entretenimiento y otros servicios	10,0	4,2	5,8	--

Fuente: DANE, EMS

<sup>P</sup> Cifra provisional

(PP) Puntos porcentuales

\* Hace referencia a la variación de los salarios promedio del personal ocupado total excluyendo al personal contratado a través de agencias de suministro de personal.

\*\* Personal en misión aplica para la sección N, divisiones 78, 80 y 81, excepto Clase 8130.

\*\*\* Personal hora cátedra aplica para la sección P - grupo 854.

Nota: por aproximación decimal, se puede presentar diferencia en la suma de las contribuciones frente a la variación total.

<sup>15</sup> <https://www.dane.gov.co/files/operaciones/EMS/bol-EMS-nov2024.pdf> (23 de enero de 2025)

**Variación año corrido de los ingresos nominales, personal ocupado total y salarios, según subsector de servicios (enero - noviembre 2024/enero - noviembre 2023)**

En lo corrido de 2024, doce de los dieciocho subsectores de servicios presentaron variación positiva en los ingresos, seis presentaron incremento en el personal ocupado total y todos los subsectores presentaron variación positiva en los salarios, en comparación con el mismo periodo de 2023.<sup>16</sup>

**Tabla 4. Variación año corrido de los ingresos nominales, personal ocupado total y salarios, según subsector de servicios**

**Total nacional**

**Enero - noviembre 2024<sup>P</sup> / enero - noviembre 2023**

Sección	División	Descripción	Clasificación CIU Rev. 4 A.C.	Variación (%) Año corrido		
				Ingresos	Personal Ocupado total <sup>*</sup>	Salarios <sup>**</sup>
H	División 52	Almacenamiento y actividades complementarias al transporte	10,1	0,2		11,4
H	División 53	Correo y servicios de mensajería	10,2	-5,5		9,6
I	División 56	Restaurantes, catering y bares	6,0	0,4		11,0
J	División 58	Actividades de edición	-2,6	-7,4		8,7
J	División 59, excepto Clase 5920	Producción de películas cinematográficas y programas de televisión	-5,9	1,0		10,7
J	División 60 y Clase 6391	Actividades de programación y transmisión, agencias de noticias	-1,0	-2,7		7,7
J	División 61	Telecomunicaciones	-1,8	-5,8		8,3
J	División 62, División 63, excepto Clase 6391	Desarrollo de sistemas informáticos y procesamiento de datos	4,9	-0,4		8,7
LN	Sección L, División 68, Sección N, Divisiones 7710, 7729 y 7730	Inmobiliarias, alquiler de maquinaria y equipo	5,5	2,8		7,3
M	Divisiones 69, 70, 71, 72, Clase 7320, División 74	Actividades profesionales científicas y técnicas	-3,3	-5,7		10,5
M	Clase 7310	Publicidad	5,2	-0,7		15,0
N	Divisiones 78, 80 y 81, excepto Clase 8130	Actividades de empleo, seguridad e investigación privada, servicios a edificios	5,7	-6,7		14,1
N	Clase 8220	Actividades de centros de llamadas (Call center)	-3,0	-9,0		7,8
N	División 82 excepto Clase 8220	Actividades administrativas y de apoyo de oficina y otras actividades, excepto call center	7,4	0,8		11,0
P	Grupo 854	Educación superior privada	9,3	-2,7		9,5
Q	Clase 8510	Salud humana privada con internación	11,3	0,2		7,8
Q	División 86 excepto Clase 8510	Salud humana privada sin internación	8,3	-0,6		10,0
S	Divisiones 90, 92, 93, 95 y 96	Otros servicios de entretenimiento y otros servicios	7,5	-1,1		9,6

Fuente: DANE, EMS

<sup>P</sup> Cifra provisional

\* Incluye personal permanente, personal temporal directo y personal temporal contratado a través de agencias de suministro de personal.

\*\* Hace referencia a la variación de los salarios promedio del personal ocupado total excluyendo al personal contratado a través de agencias de suministro de personal.

<sup>16</sup> <https://www.dane.gov.co/files/operaciones/EMS/bol-EMS-nov2024.pdf> (23 de enero de 2025)

**Variación doce meses de los ingresos nominales, personal ocupado total y salarios, según subsector de servicios (diciembre 2023 – noviembre 2024 / diciembre 2022 - noviembre 2023)**

En el año móvil hasta noviembre de 2024, doce de los dieciocho subsectores de servicios presentaron variación positiva en los ingresos, seis presentaron incremento en el personal ocupado total y todos los subsectores presentaron variación positiva en los salarios, en comparación con el mismo periodo comprendido hasta noviembre de 2023.<sup>17</sup>

**Tabla 5. Variación doce meses de los ingresos nominales, personal ocupado total y salarios, según subsector de servicios**

**Total nacional**

**Diciembre 2023 - noviembre 2024<sup>P</sup> / diciembre 2022 - noviembre 2023**

Sección	División	Descripción	Ingresos	Variación (%) Doce meses		
				Personal Ocupado total*	Salarios**	
H	División 52	Almacenamiento y actividades complementarias al transporte	8,8	0,1	11,5	
H	División 53	Correo y servicios de mensajería	8,9	-5,6	9,4	
I	División 56	Restaurantes, catering y bares	6,3	0,4	11,0	
J	División 58	Actividades de edición	-2,3	-7,8	8,8	
J	División 59, excepto Clase 5920	Producción de películas cinematográficas y programas de televisión	-8,4	0,9	10,0	
J	División 60 y Clase 6391	Actividades de programación y transmisión, agencias de noticias	-0,1	-2,4	7,5	
J	División 61	Telecomunicaciones	-1,7	-6,0	8,9	
J	División 62, División 63, excepto Clase 6391	Desarrollo de sistemas informáticos y procesamiento de datos	6,0	-0,4	8,7	
LN	Sección L. División 68, Sección N. Divisiones 7710, 7729 y 7730	Inmobiliarias, alquiler de maquinaria y equipo	6,1	2,9	7,6	
M	Divisiones 69, 70, 71, 72, Clase 7320, División 74	Actividades profesionales científicas y técnicas	-1,7	-5,3	10,7	
M	Clase 7310	Publicidad	4,2	-0,3	14,9	
N	Divisiones 78, 80 y 81, excepto Clase 8130	Actividades de empleo, seguridad e investigación privada, servicios a edificios	5,3	-6,8	14,3	
N	Clase 8220	Actividades de centros de llamadas (Call center)	-4,1	-9,0	8,0	
N	División 82 excepto Clase 8220	Actividades administrativas y de apoyo de oficina y otras actividades, excepto call center	6,8	0,7	11,2	
P	Grupo 854	Educación superior privada	9,2	-2,6	9,7	
Q	Clase 8610	Salud humana privada con internación	11,2	0,5	8,2	
Q	División 86, excepto Clase 8610	Salud humana privada sin internación	8,4	-0,5	10,0	
S	Divisiones 90, 92, 93, 95 y 96	Otros servicios de entretenimiento y otros servicios	7,4	-1,0	9,9	

Fuente: DANE, EMS

<sup>P</sup> Cifra provisional

\* Incluye personal permanente, personal temporal directo y personal temporal contratado a través de agencias de suministro de personal.

\*\* Hace referencia a la variación de los salarios promedio del personal ocupado total excluyendo al personal contratado a través de agencias de suministro de personal.

<sup>17</sup> <https://www.dane.gov.co/files/operaciones/EMS/bol-EMS-nov2024.pdf> (23 de enero de 2025)

### III. TÉCNICO

El objeto para la presente contratación es la **“PRESTACION DE SERVICIOS DE APOYO A LA GESTION PARA EL ACOMPAÑAMIENTO OPERATIVO EN EL REGISTRO, SEGUIMIENTO Y CONTROL DE LOS PARTICIPANTES A LOS DIFERENTES PORTAFOLIOS DE ESTIMULOS CULTURALES.”**

Para la consecución del objeto del futuro contrato, se requiere el servicio de una persona con formación mínimo como bachiller para apoyar el proceso operacional de entrega de los estímulos derivados de las diversas convocatorias adelantadas desde a la secretaría de Cultura y Patrimonio en pro de la difusión artística y cultural del Distrito de Barranquilla, el apoyo estará enfocado en acompañar en el registro y seguimiento de los diferentes participantes a dichas convocatorias.

A continuación, se detalla el perfil, las obligaciones específicas y el valor del contrato:

No.	PERFIL	OBLIGACIONES ESPECIFICAS	VALOR DEL CONTRATO
1.	Formación con graduación como bachiller técnico o académico, y con mínimo 12 meses de experiencia laboral.	<ol style="list-style-type: none"> <li>1. Apoyar en la orientación a la comunidad respecto de información relacionada en la participación en los portafolios de Estímulos convocados desde la Secretaría de Cultura y Patrimonio</li> <li>2. Apoyar la Recepción, registro y control de las personas participantes de los diferentes portafolios de estímulos, alimentando las bases de datos que se desarrollen para dicha tarea.</li> <li>3. Apoyar la recepción y organización de documentos requeridos de acuerdo con las bases de las convocatorias de estímulos.</li> <li>4. Apoyar acciones de supervisión del cumplimiento de los compromisos adquiridos por los beneficiarios de los diferentes portafolios de estímulos.</li> <li>5. Acompañar las demás actividades que se deriven o sean asignados en el objeto y desarrollo del contrato para el logro de los fines misionales de la Secretaria de Cultura y Patrimonio y sus grupos internos de trabajo.</li> </ol>	\$ 18.000.000

### OBLIGACIONES GENERALES DEL CONTRATISTA

1. Cumplir con las cotizaciones al Sistema de Seguridad Social Integral y parafiscales durante la ejecución del contrato.
2. Cumplir de buena fe el objeto contratado.
3. Asumir los gastos y riesgos que implica el desarrollo del contrato bajo su propia responsabilidad.
4. Desarrollar el contrato en los términos y condiciones establecidas.
5. Presentar informe mensual dirigido al supervisor del contrato, en donde se consigne las diferentes acciones realizadas en la ejecución del objeto contractual.
6. Asistir a las reuniones programadas por la Secretaria de Cultura y Patrimonio o el supervisor del contrato.
7. Cancelar los valores que por causa impositiva generen la suscripción del contrato.
8. Mantener actualizados todos sus documentos en el Distrito, especialmente el RUT. En caso de algún cambio en su situación tributaria deberá presentar un nuevo RUT al área de cuentas de la Secretaria General y/o a la Oficina de Contabilidad de la Secretaria de Hacienda.
9. Indicar al momento de presentar la propuesta si es o no responsable del IVA.
10. Mantener actualizada la hoja de Vida y la Declaración de bienes y rentas en el Sigep.
11. Realizarse el Examen Médico Ocupacional de conformidad con el Decreto 1072 de 2015 y mantenerlo vigente durante la ejecución del contrato.
12. Afiliarse al Sistema de Riesgos Laborales.



Es importante observar las gráficas a continuación, donde se evidencia que la mayoría de los contratos con objetos relacionados al expuesto en el presente análisis corresponden a proveedores no plurales con una participación del 99.97% (6617 contratos). Así mismo, se relaciona un valor aproximado de \$424 mil M de los contratos ejecutados tanto para proponentes singulares como para proponentes plurales:

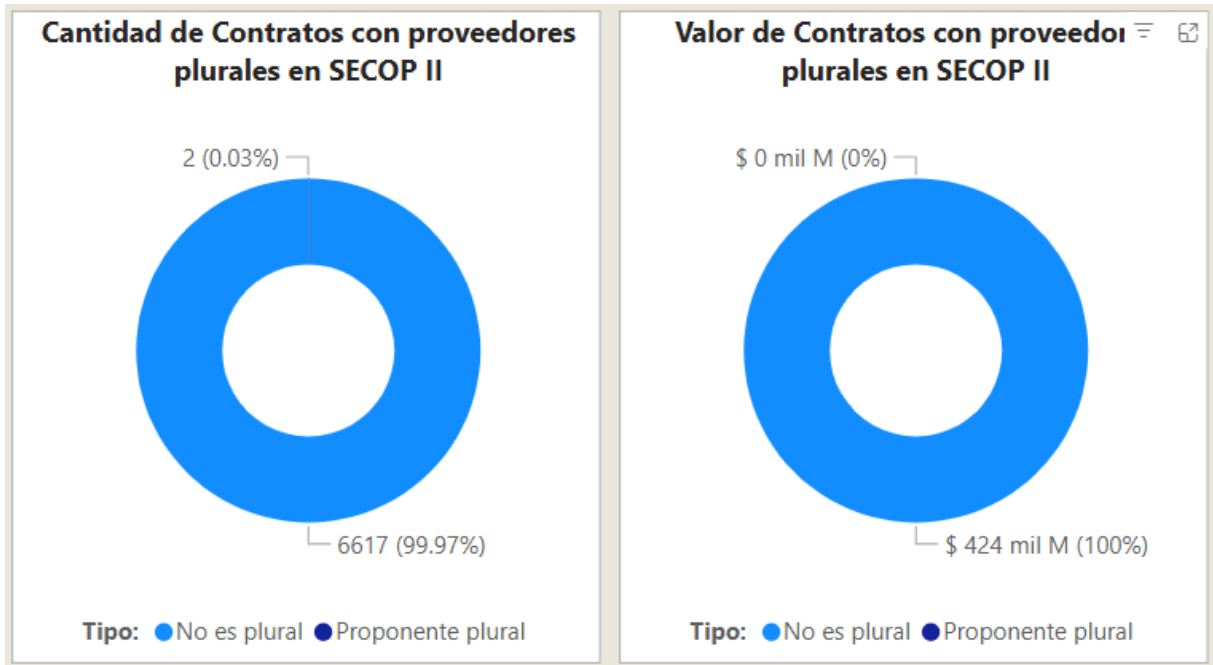

De forma general, en la siguiente gráfica establece la comparación de la Cantidad de Contratos Mensual de la entidad y la Cantidad de Contratos Anual, en el período febrero 6 de 2024 a febrero 5 de 2025, comparado con la vigencia anterior y actual:

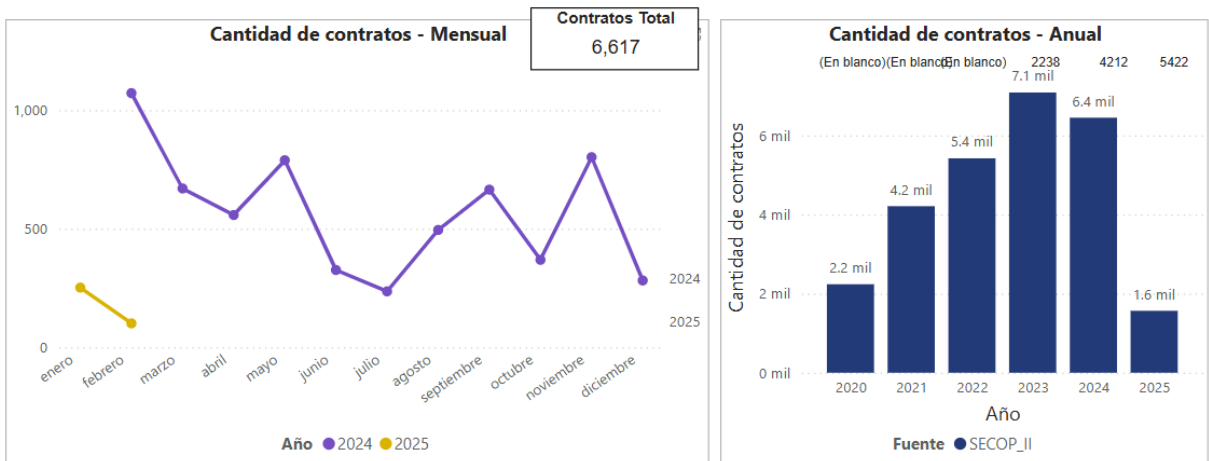

El Valor Total Estimado por Entidad del Distrito Especial, Industrial y Portuario de Barranquilla es de \$423.748.781.267 cuyos códigos clasificadores de naciones unidas están relacionados con los descritos en el presente análisis, se describe la gráfica a continuación:

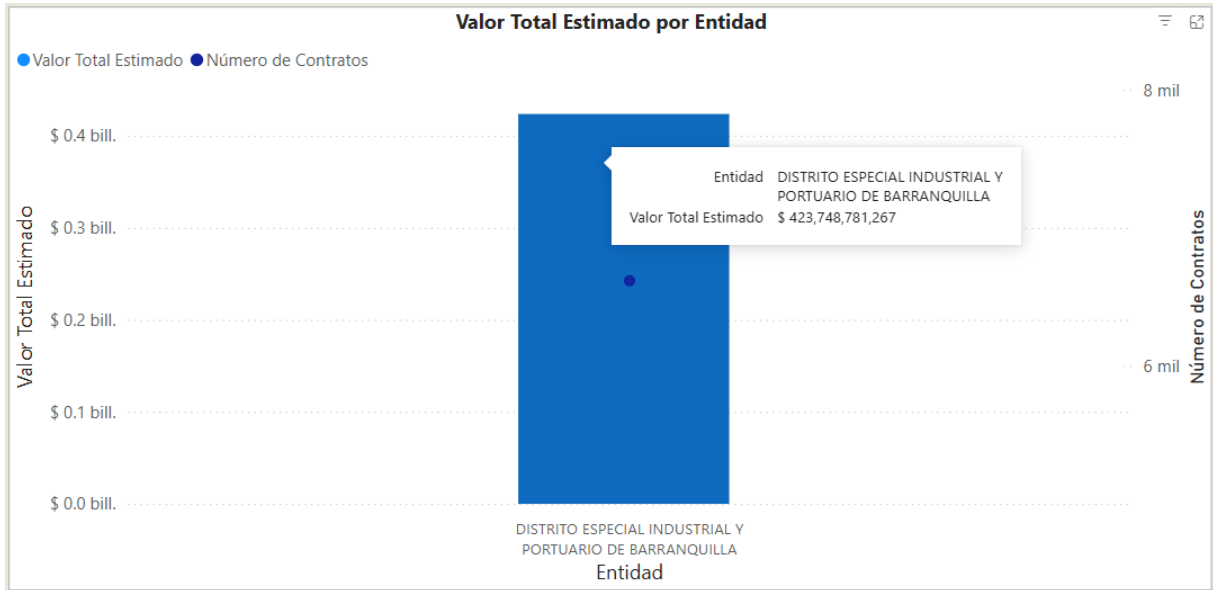

En el mismo sentido, teniendo en cuenta los códigos de naciones unidas relacionados en el presente estudio y habiendo consultado el histórico de contratación en la plataforma SECOP II, la Modalidad de Contratación Directa registra un Valor Total Estimado de \$423.748.781.267 en este tipo de procesos:

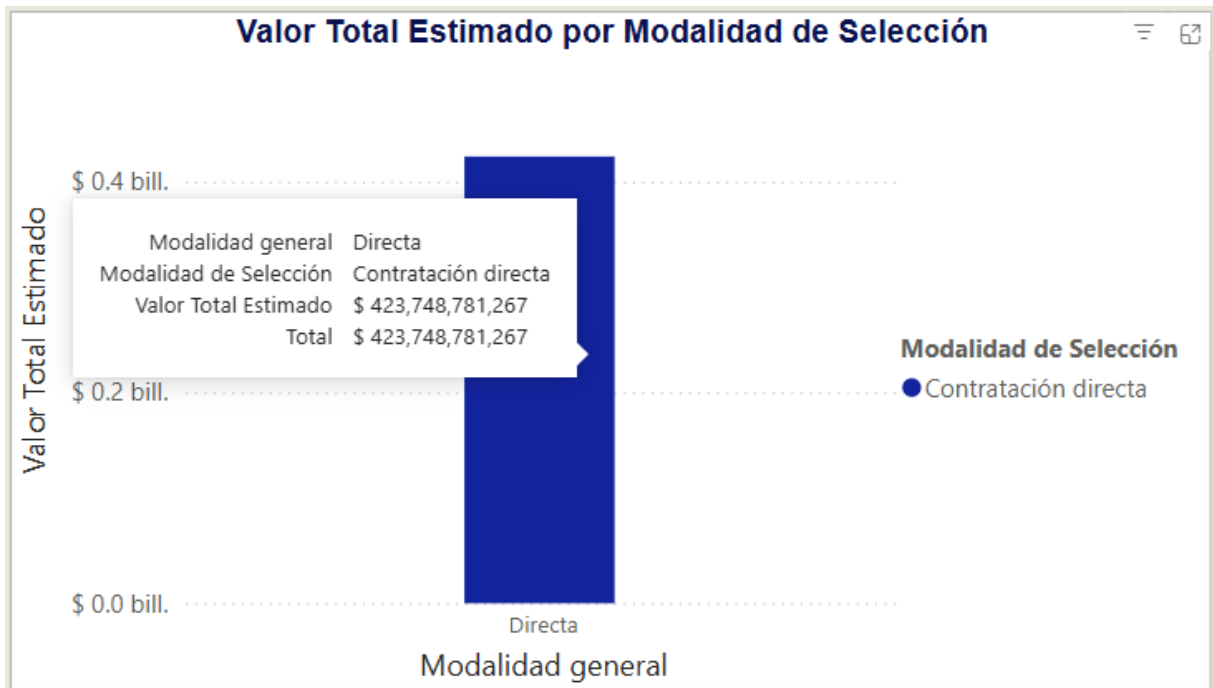

V. ESTUDIOS DE LA DEMANDA<sup>19</sup>



## ANÁLISIS DE DEMANDA

Con la aplicación de la Herramienta para el Análisis de la Demanda, del Modelo de Abastecimiento Estratégico de la Agencia Nacional de Contratación Pública de Colombia Compra Eficiente, donde se consultaron los contratos celebrados con cargo al código de clasificación correspondiente al presente estudio:

- **80111600: Servicios de personal temporal**

De la consulta realizada se obtienen las siguientes conclusiones:

En las vigencias febrero 6 de 2024 a febrero 5 de 2025 se suscribieron en el Distrito alrededor de 6617 contratos y se estima que el valor de estos fue de \$424 mil M de pesos aproximadamente:

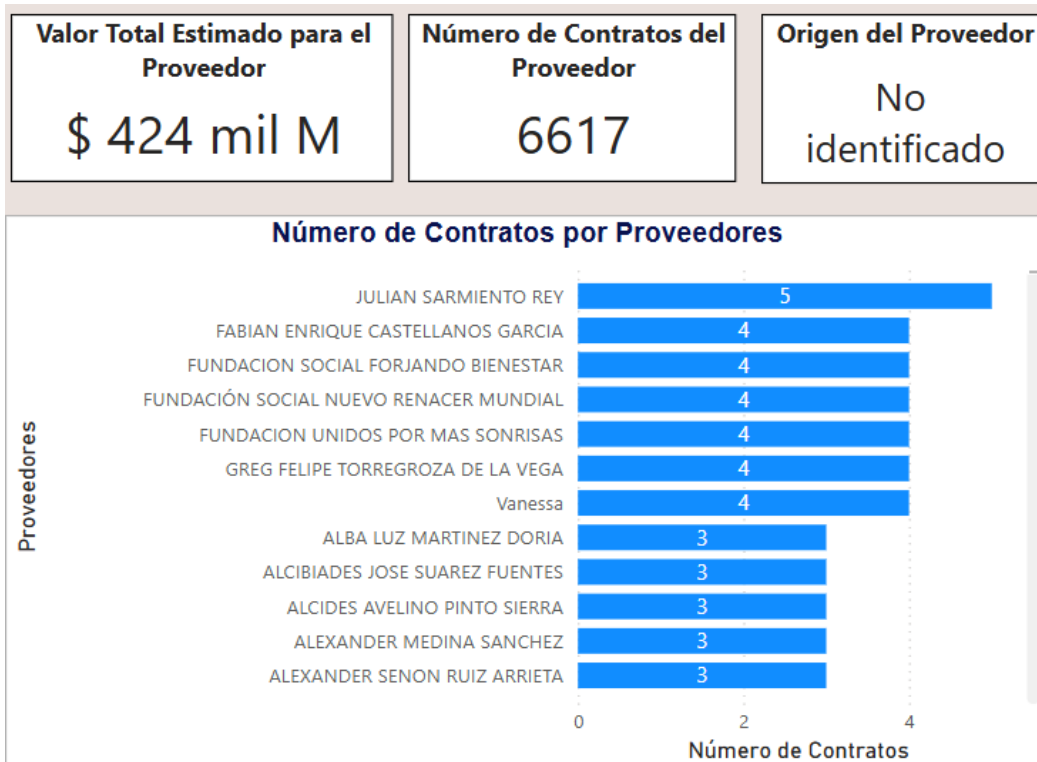

<sup>19</sup>

<https://app.powerbi.com/view?r=eyJrIjoiaOTNiY2MyZmUtZWE1My00NmY4LWJiMDctNiE4NTA0OTFkZGQyIiwidCI6IjdiMDkwNDZlNTA0eTNDIkMC04Y2IxLTc5ZDVIM2Q4YzFizSisimMiOjR9>

Además, puede apreciarse que el origen de los proveedores fue un 95,82% del Departamento del Atlántico, seguido del Distrito Capital de Bogotá con un 1,67%:

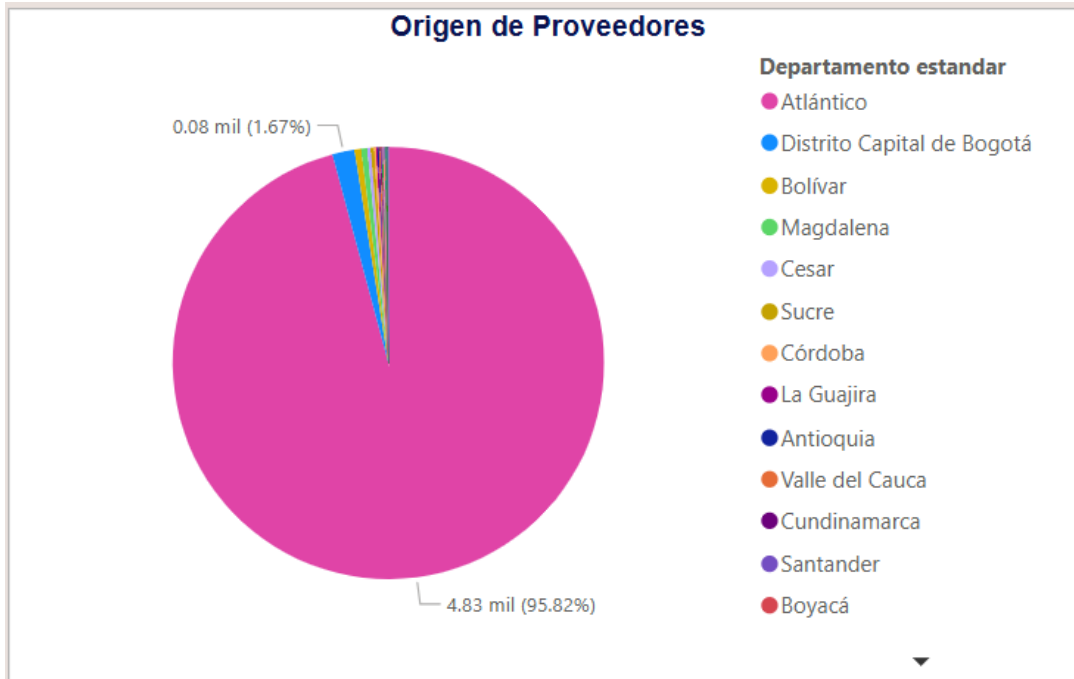

Con respecto a él origen de proveedores, si son de origen nacional o internacional, se observa que la mayoría de los contratos registrados (6616), son contratistas nacionales:

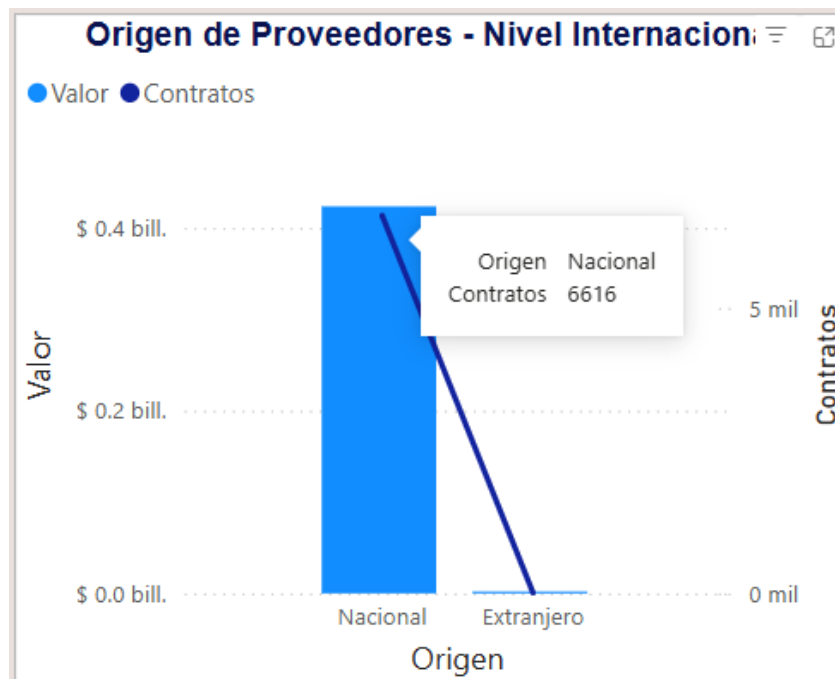

### Comportamiento Contratación por bienes de UNSPSC

En cuanto al Código de Clasificación UNSPSC descrito en el presente estudio, se observa que la clasificación de bienes **8011** mantiene una participación registrada en la plataforma de la vigencia 2024 de 94.43% y de la vigencia 2025 de 5,57%:

Comportamiento contratación por bienes y servicios de UNSPSC									
Clasificador de Bienes y Servicios - Familia	2024			2025			Total		
	Contratos	Valor	Participación	Contratos	Valor	Participación	Contratos	Valor	Participación
8011 - Servicios de recursos humanos	6264	\$ 400,149,801,604	94.43%	353	\$ 23,598,979,663	5.57%	6617	\$ 423,748,781,267	100.00%
<b>Total</b>	<b>6264</b>	<b>\$ 400,149,801,604</b>	<b>94.43%</b>	<b>353</b>	<b>\$ 23,598,979,663</b>	<b>5.57%</b>	<b>6617</b>	<b>\$ 423,748,781,267</b>	<b>100.00%</b>

### Consulta de Históricos

A continuación, se presenta información referente a contratos similares al objeto del presente estudio correspondiente a años anteriores en el Distrito Especial, Industrial y Portuario de Barranquilla. Algunos de esos procesos son:

AÑO	NÚMERO DE CONTRATO	TIPO DE PROCESO	ENTIDAD	PLAZO	OBJETO	CUANTÍA
2024	CD-52-2024-1353	Contratación directa	DISTRITO ESPECIAL INDUSTRIAL Y PORTUARIO DE BARRANQUILLA	10 (Meses)	PRESTACION DE SERVICIOS DE APOYO A LA GESTION PARA EL ACOMPAÑAMIENTO OPERATIVO Y LOGISTICO DE LOS REQUERIMIENTOS PROPIOS DEL DESARROLLO DE LA AGENDA ARTÍSTICA Y CULTURAL INSTITUCIONAL.	\$ 38.099.250
2023	CD-61-2023-0712	Contratación directa	DISTRITO ESPECIAL INDUSTRIAL Y PORTUARIO DE BARRANQUILLA	4 (Meses)	PRESTACION DE SERVICIOS DE APOYO A LA GESTION EN LA OFICINA DE CULTURA CIUDADANA PARA EL DESARROLLO DEL PROYECTO GRAN PACTO DE LA CIUDAD POR LA CULTURA CIUDADANA EN EL DISTRITO DE BARRANQUILLA.	\$ 16.000.000
2022	CD-52-2022-3678	Contratación directa	DISTRITO ESPECIAL INDUSTRIAL Y PORTUARIO DE BARRANQUILLA	334 (Días)	PRESTACION DE SERVICIOS DE APOYO A LA GESTION PARA EL ACOMPAÑAMIENTO A ESTRATEGIAS INSTITUCIONALES TENDIENTES A VISIBILIZAR EL HACER ARTISTICO CULTURAL DE NUESTROS ARTISTAS LOCALES, ENMARCADO EN LOS FINES DE LA ECONOMIA NARANJA.	\$ 40.700.000

## VI. ANALISIS ECONÓMICO

El valor estimado de la contratación corresponde a la suma de **DIECIOCHO MILLONES DE PESOS MCTE (\$18.000.000)**, incluidos todos los tributos que se generen con ocasión a la celebración, ejecución y liquidación del contrato. El futuro contrato tendrá una plazo de **Seis meses (6)** a partir del cumplimiento de los requisitos de perfeccionamiento y ejecución dispuesto en el artículo 41 de la Ley 80 de 1993.

La modalidad implantada para el presente proceso es el de contratación directa; conforme a lo señalado en el literal h) del numeral 4, del artículo 2 de la Ley 1150 de 2007, establece que “Para la prestación de servicios profesionales y de apoyo a la gestión, o para la ejecución de trabajos artísticos que sólo puedan encomendarse a determinadas personas naturales” la modalidad de selección a aplicase es la contratación directa.<sup>20</sup>

Así mismo, el artículo 2.2.1.2.1.4.9 del Decreto 1082 de 2015 se refiere a: Contratos de prestación de servicios profesionales y de apoyo a la gestión, o para la ejecución de trabajos artísticos que solo pueden encomendarse a determinadas personas naturales. Las Entidades Estatales pueden contratar bajo la modalidad de contratación directa la prestación de servicios profesionales y de apoyo a la gestión con la persona natural o jurídica que esté en capacidad de ejecutar el objeto del contrato, siempre y cuando la Entidad Estatal verifique la idoneidad o experiencia requerida y relacionada con el área de que se trate. En este caso, no es necesario que la Entidad Estatal haya obtenido previamente varias ofertas, de lo cual el ordenador del gasto debe dejar constancia escrita.<sup>21</sup>

Los servicios profesionales y de apoyo a la gestión corresponden a aquellos de naturaleza intelectual diferentes a los de consultoría que se derivan del cumplimiento de las funciones de la Entidad Estatal, así como los relacionados con actividades operativas, logísticas, o asistenciales.

Para constancia se firma en **febrero de 2025**.

**Código Asignado: 11105**

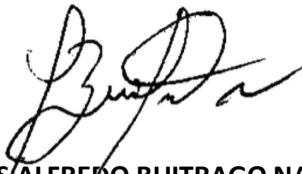

**LUIS ALFREDO BUITRAGO NAVARRO**

Analista – Of. Compras

Secretaría General del Distrito

<sup>20</sup> <https://www.funcionpublica.gov.co/eva/gestornormativo/norma.php?i=184686> - Ley 1150 de 2007

<sup>21</sup> <https://www.funcionpublica.gov.co/eva/gestornormativo/norma.php?i=77653> - Decreto 1082 de 2015 Sector Administrativo de Planeación Nacional