

ANÁLISIS ECONÓMICO DEL SECTOR

CONTRATACIÓN DIRECTA

LA PRESTACIÓN DE SERVICIOS PROFESIONALES PARA ATENCIÓN AL CIUDADANO PARA LA ORIENTACIÓN, GESTIÓN DOCUMENTAL Y SEGUIMIENTO DE TRÁMITES CATASTRALES DE LA GERENCIA DE GESTIÓN CATASTRAL

I. INTRODUCCIÓN

Que el Artículo 79 de la Constitución Política de Colombia de 1991 establece:

"Todas las personas tienen derecho a gozar de un ambiente sano. La ley garantizará la participación de la comunidad en las decisiones que puedan afectarlo. Es deber del Estado proteger la diversidad e integridad del ambiente, conservar las áreas de especial importancia ecológica y fomentar la educación para el logro de estos fines."

En este sentido la gestión catastral es una herramienta fundamental para la planificación territorial y la protección ambiental, en aspectos tales como 1. Ordenamiento Territorial y Protección Ambiental. 2. Control del Uso del Suelo y Desarrollo Sostenible. 3. Participación Ciudadana en la Protección del Medio Ambiente. 4. Implicaciones en el Pago de Tributos Ambientales

Que a su vez el Artículo 365 de la Constitución Política de Colombia de 1991 establece:

"Los servicios públicos son inherentes a la finalidad social del Estado. Es deber del Estado asegurar su prestación eficiente a todos los habitantes del territorio nacional. Los servicios públicos estarán sometidos al régimen jurídico que fije la ley, podrán ser prestados por el Estado, directa o indirectamente, por comunidades organizadas, o por particulares. En todo caso, el Estado mantendrá la regulación, el control y la vigilancia de dichos servicios."

Que la Ley 2294 de 2023, "POR LA CUAL SE EXPIDE EL PLAN NACIONAL DE DESARROLLO 2022-2026 'COLOMBIA POTENCIA MUNDIAL DE LA VIDA'", en su Artículo 43, ratifica la gestión catastral como un servicio público esencial para la administración territorial y fiscal, estableciendo:

"ARTÍCULO 43. Modifíquese el artículo 79 de la Ley 1955 de 2019, el cual quedará así:
ARTÍCULO 79. NATURALEZA Y ORGANIZACIÓN DE LA GESTIÓN CATASTRAL. *La gestión catastral es un servicio público prestado directamente por el Estado, que comprende un conjunto de operaciones técnicas y administrativas orientadas a la adecuada formación, actualización, conservación y difusión de la información catastral con enfoque multipropósito, para contribuir a la prestación eficiente de servicios y trámites de información catastral a la ciudadanía y a la administración del territorio en términos de apoyo para la seguridad jurídica del derecho de propiedad inmueble, el fortalecimiento de los fiscos locales y el apoyo a los procesos de planeación y ordenamiento territorial, con perspectiva intercultural."*
(...)

Asimismo, la Ley 2294 de 2023, en su segundo párrafo, establece las competencias en la gestión catastral, señalando:

"...La gestión catastral está a cargo del Instituto Geográfico Agustín Codazzi (IGAC) como máxima autoridad catastral nacional, así como de los entes territoriales y esquemas asociativos habilitados por este, previa solicitud y cumplimiento de condiciones que garanticen su idoneidad como prestadores del servicio público."
(...)

El Decreto 148 de 2020 establece el marco normativo para regular la gestión catastral con el fin de garantizar los derechos de los usuarios, el cual en su Artículo 2.2.2.1.5, define a los intervinientes

en la gestión catastral, destacando a los gestores catastrales como entidades públicas del orden nacional o territorial habilitadas por el IGAC.

(...)

3. Los gestores catastrales: Son las entidades públicas del orden nacional o territorial, así como los esquemas asociativos de entidades territoriales, que hayan sido habilitadas por el Instituto Geográfico Agustín Codazzi (IGAC) según la reglamentación dispuesta para tal efecto, así como el IGAC por excepción. De igual manera, se consideran gestores catastrales, los catastros descentralizados y delegados titulares de la gestión catastral. Así mismo, es gestor catastral la Agencia Nacional de Tierras en los términos del artículo 80 de la Ley 1955 de 2019. Los gestores catastrales, independientemente de su jurisdicción, podrán prestar el servicio público catastral en cualquier parte del territorio nacional.

(...)

El mismo decreto, en su Artículo 2.2.2.1.6, establece las obligaciones generales de los gestores catastrales, estableciendo las siguientes:

- a) Prestar el servicio en forma continua y eficiente, garantizando los recursos físicos, tecnológicos y organizacionales para la prestación óptima del servicio público catastral;
- b) Prestar el servicio público catastral en los municipios para las cuales sea contratado;
- c) Garantizar la calidad, veracidad e integridad de la información catastral, en sus componentes físico, jurídico y económico, sin perjuicio de las competencias asignadas a la Agencia Nacional de Tierras (ANT);
- d) Suministrar permanentemente la información catastral en el Sistema Nacional de Información Catastral (SINIC), de manera oportuna, completa, precisa y confiable conforme a los mecanismos definidos por la autoridad reguladora;
- e) Garantizar la actualización permanente de la base catastral y la interoperabilidad de la información que se genere con el Sistema Nacional de Información Catastral (SINIC) o la herramienta tecnológica que haga sus veces;
- f) Informar a través del SINIC al IGAC y a la SNR el inicio de sus actividades y modificaciones en su área de operación para que esas autoridades puedan cumplir sus funciones;
- g) Dar cumplimiento al plan con que se habilitó para ejercer el servicio público;
- h) Cumplir con la normatividad que regula la prestación del servicio;
- i) Verificar los requisitos de idoneidad de los operadores catastrales de conformidad con lo señalado por el Gobierno nacional;
- j) Reportar a través del SINIC, los operadores catastrales con los cuales contrate actividades que sirvan de insumo para adelantar los procesos de formación, actualización y conservación catastral, así como los procedimientos del enfoque catastral multipropósito que sean adoptados;
- k) Las demás previstas en este decreto y las normas concordantes y complementarias.

En este sentido y de conformidad con la señalado por el **Decreto 148 de 2020**, la actualización catastral es un proceso esencial que permite entre otras: **i)** Garantiza registros precisos sobre la propiedad, evitando conflictos por errores en linderos y superposición de títulos. **ii)** Permite una tributación justa, mejorando el recaudo y la planificación financiera de los entes territoriales. **iii)** Facilita la identificación de cambios en el uso del suelo, apoyando la planificación urbana y ambiental. **iv)** Integra la información catastral con la gestión del territorio, mejorando la coordinación entre entidades. **v)** Garantiza el acceso a información confiable en formatos digitales,

reduciendo trámites y errores administrativos. **vi)** Ajusta los avalúos catastrales según la realidad del mercado, promoviendo transacciones más transparentes.

Que la Gerencia de Gestión Catastral como una dependencia adscrita a la Secretaría de Hacienda Distrital de Barranquilla, fue creada mediante Decreto 0713 de 2016 de fecha 15 de septiembre de 2016 expedido por el Alcalde Distrital de Barranquilla, con el propósito principal de gestionar los procesos de formación, actualización y conservación catastral dentro del Distrito, en cumplimiento de las competencias delegadas y del convenio suscrito con el Instituto Geográfico Agustín Codazzi (IGAC). La Gerencia se convierte en un ente clave para la administración catastral, asegurando la actualización permanente de los datos físicos y jurídicos de los predios, con el fin de garantizar la precisión en la planeación territorial y la toma de decisiones para el desarrollo armónico y sostenible del territorio. Entre sus funciones principales se incluyen la adopción de políticas y estrategias para la administración catastral, la ejecución de los procedimientos técnicos de conservación y actualización de los datos inmobiliarios, así como la supervisión del cumplimiento de estándares tecnológicos de seguridad, calidad y privacidad de la información catastral. Asimismo, tiene la responsabilidad de velar por la interoperabilidad de los sistemas de información, promoviendo el acceso y uso eficiente de los datos para el desarrollo urbano

Que el 75 del Decreto Acordal N°0801 de 2020, expedido por el Alcalde Mayor del Distrito de Barranquilla, asigna a la Gerencia de Gestión Catastral las siguientes funciones:

- **Diseñar y promover políticas, planes y programas** para la formación, actualización, conservación y difusión de la información catastral, alineados con un enfoque multipropósito.
- **Ejecutar los procedimientos catastrales** en el área delimitada por la unidad orgánica catastral del Distrito, cumpliendo con la legislación vigente.

En este contexto, la Gerencia de Gestión Catastral debe llevar a cabo el levantamiento de información catastral y su integración con el modelo LADM_COL, cumpliendo con las especificaciones técnicas establecidas en la Resolución Única IGAC No. 1040 de 2023, modificada parcialmente por la resolución 746 de 2024, lo cual implica adecuar las base de datos catastral conforme a la estructura establecida por el Modelo Extendido Catastro-Registro LADM_COL, lo cual implica realizar un proceso de normalización y estructuración de datos, asegurando que la información predial, jurídica, económica y física de los inmuebles cumpla con los estándares de interoperabilidad y trazabilidad definidos en la normativa vigente.

Que el plan de Desarrollo 2024-2027: “Barranquilla a Otro Nivel” Dentro del programa **“Mejoramiento de la Planeación Territorial” (numeral 23.2)**, establece el proyecto **“Actualización del Catastro Más Fácil” (numeral 23.2.2.)**, el cual tiene como finalidad dinamizar el mercado inmobiliario del Distrito mediante procesos integrales de conservación, formación y actualización catastral.

En este contexto, es fundamental agilizar la actualización del inventario catastral para garantizar equidad en la valoración de los bienes. Si la actualización se realiza en momentos económicos distintos, algunos predios podrían valorarse en periodos de crecimiento y otros en tiempos de recesión, generando disparidades.

Por ello, se prioriza la aplicación del enfoque multipropósito en la ejecución de los procesos de

actualización catastral, asegurando que la información recopilada sea integral y útil para diversas finalidades, como la planificación territorial, la gestión tributaria y la seguridad jurídica de la propiedad.

Que la atención al ciudadano es fundamental para el cumplimiento del proyecto "Actualización del Catastro Más Fácil" porque garantiza que los procesos catastrales sean eficientes, transparentes y accesibles para la comunidad en aspectos tales como:

1. Facilita el Acceso a la Información y Trámites Catastrales
 - Permite que los ciudadanos conozcan los procedimientos, requisitos y tiempos de los trámites catastrales.
 - Reduce errores en las solicitudes y evita retrasos por documentación incompleta.
2. Mejora la Calidad de los Datos Catastrales
 - La actualización catastral depende en gran parte de la información que los ciudadanos aportan sobre sus propiedades.
 - Una correcta orientación garantiza que los datos ingresados sean precisos y reflejen la realidad del territorio.
3. Fortalece la Transparencia y Confianza en la Gestión Catastral
 - Una atención clara y accesible genera confianza en la administración pública y evita conflictos relacionados con la propiedad y los impuestos prediales.
 - La ciudadanía puede verificar su información catastral y participar activamente en la actualización del catastro.
4. Optimiza la Gestión de Peticiones, Quejas y Reclamos (PQR's)
 - Un servicio de atención eficiente permite resolver dudas, inquietudes y posibles inconformidades de manera ágil.
 - Se pueden identificar problemas recurrentes en los trámites y tomar acciones correctivas oportunas.
5. Facilita la Recaudación de Impuestos Prediales
 - La actualización del catastro influye en la correcta liquidación de impuestos sobre la propiedad.
 - Una atención adecuada ayuda a los contribuyentes a entender sus obligaciones tributarias, reduciendo evasión y aumentando el recaudo fiscal.
6. Garantiza el Uso Eficiente de los Canales de Atención (Presencial, Telefónico y Virtual)
 - Permite que los ciudadanos puedan acceder a los servicios catastrales de manera más cómoda y rápida.
 - Descongestiona las oficinas físicas al ofrecer atención por diferentes canales de comunicación.
7. Apoya la Planificación Urbana y el Ordenamiento Territorial
 - Una base catastral actualizada facilita la toma de decisiones en proyectos de desarrollo urbano, inversión inmobiliaria y gestión del suelo.
 - Los ciudadanos informados pueden colaborar activamente en los procesos de actualización catastral.

Adicionalmente, se busca reducir inconsistencias en la base de datos, mejorar la calidad de la información y continuar con las políticas de saneamiento y digitalización de la cartografía urbana y rural.

Por lo tanto, y acorde con las disposiciones constitucionales y legales vigentes y con el fin de

satisfacer las necesidades y asegurar el cumplimiento de las metas del proyecto establecido, en el Plan de Desarrollo Distrital 2024-2027 “Barranquilla a Otro Nivel”, en el cual la atención al ciudadano es fundamental para el cumplimiento del proyecto "**Actualización del Catastro Más Fácil**", porque garantiza que los procesos catastrales sean eficientes, transparentes y accesibles para la comunidad.

Debido a lo señalado es necesario contar con un profesional que permite manejar con eficiencia aspectos clave de la gestión catastral, como la organización documental, la transparencia en los procesos administrativos y el análisis de datos financieros e inmobiliarios, y cuyo perfil académico se puede encontrar en profesiones como la **Contaduría Pública**.

En este sentido, y en concordancia con las disposiciones constitucionales y legales vigentes, resulta necesario garantizar el cumplimiento de las metas y necesidades de los proyectos establecidos por la Gerencia de Gestión Catastral. De acuerdo con el certificado expedido por la Secretaría Distrital de Gestión Humana, actualmente la planta de personal del Distrito de Barranquilla no cuenta con el recurso humano suficiente para desarrollar las actividades misionales, administrativas y operativas de la Gerencia. Por ello, se requiere la contratación de un Contador Público con experiencia, bajo la modalidad de prestación de servicios, para ejecutar las actividades del proyecto "**Actualización del Catastro Más Fácil**".

La clasificación de los bienes y servicios, objeto del Proceso de Contratación, son los siguientes:

ÍTEM	CLASIFICACIÓN UNSPSC	CLASE
1	80111600	Servicio de Personal Temporal

II. ANÁLISIS DEL MERCADO

- **Empleo y Desocupación**

Para el mes de diciembre de 2024, la tasa de desocupación del total nacional fue 9,1%, lo que representó una disminución de 0,9 puntos porcentuales respecto al mismo mes de 2023 (10,0%). La tasa global de participación se ubicó en 64,4%, mientras que en diciembre de 2023 fue 63,8%. Finalmente, la tasa de ocupación fue 58,5%, lo que representó un aumento de 1,1 puntos porcentuales respecto al mismo mes del año anterior (57,4%).

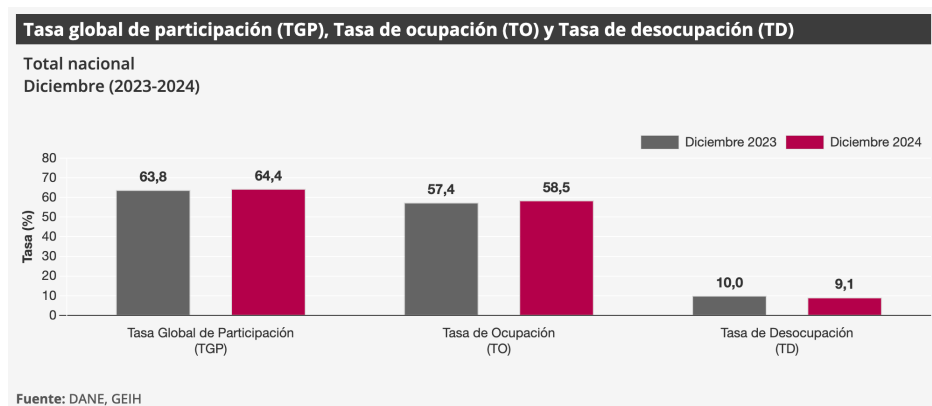

En diciembre de 2024, la tasa de desocupación en el total de las 13 ciudades y áreas metropolitanas fue 9,0%, mientras que en el mismo mes del año anterior fue 10,2%. La tasa global de participación se ubicó en 66,0% y la tasa de ocupación en 60,1%, en diciembre de 2023 estas tasas fueron 66,3% y 59,5%, respectivamente.

- Principales indicadores del mercado laboral¹

Indicadores de mercado laboral mes y trimestre móvil, total nacional y total 13 ciudades y áreas metropolitanas

Total nacional mensual

Para el mes de diciembre de 2024, la tasa de desocupación del total nacional fue 9,1%, lo que representó una disminución de 0,9 puntos porcentuales respecto al mismo mes de 2023 (10,0%). La tasa global de participación se ubicó en 64,4%, mientras que en diciembre de 2023 fue 63,8%. Finalmente, la tasa de ocupación fue 58,5%, lo que representó un aumento de 1,1 puntos porcentuales respecto al mismo mes del año anterior (57,4%).

Gráfico 2. Tasa global de participación (TGP), Tasa de ocupación (TO) y Tasa de desocupación (TD) Total nacional Diciembre (2016 - 2024)

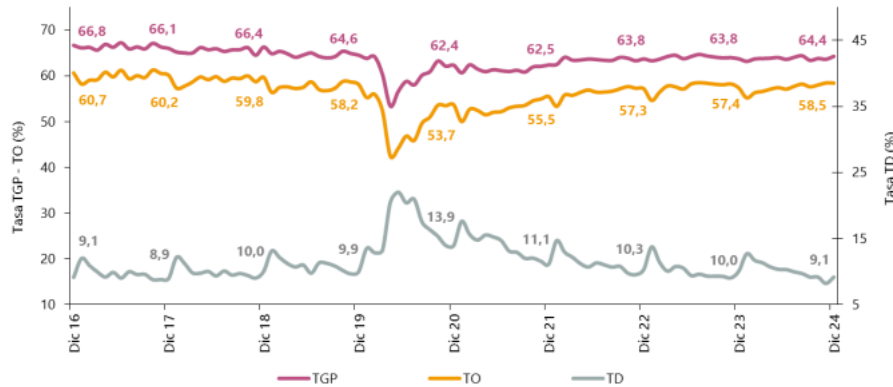

Fuente: DANE, GEIH.

Total 13 ciudades y áreas metropolitanas mensual

En diciembre de 2024, la tasa de desocupación en el total de las 13 ciudades y áreas metropolitanas fue 9,0%, mientras que en el mismo mes del año anterior fue 10,2%. La tasa global de participación se ubicó en 66,0% y la tasa de ocupación en 60,1%, en diciembre de 2023 estas tasas fueron 66,3% y 59,5%, respectivamente.

¹ <https://www.dane.gov.co/files/operaciones/GEIH/bol-GEIH-dic2024.pdf>

**Gráfico 3. Tasa global de participación (TGP), Tasa de ocupación (TO) y Tasa de desocupación (TD)
Total 13 ciudades y áreas metropolitanas
Diciembre (2016 - 2024)**

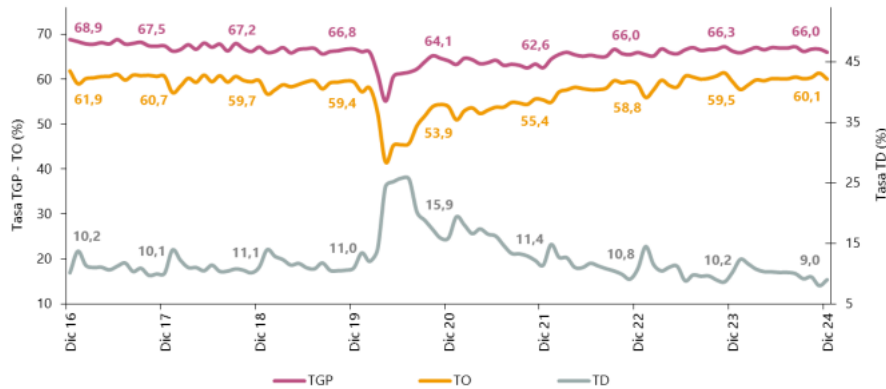

Fuente: DANE, GEIH.

Total nacional trimestre

En el total nacional, la tasa de desocupación del trimestre octubre - diciembre 2024 fue 8,8%, lo que representó una disminución de 0,6 puntos porcentuales respecto al trimestre octubre - diciembre 2023 (9,4%). La tasa global de participación fue 64,0%, y la tasa de ocupación 58,4%, en comparación con el mismo periodo del año anterior estas tasas se ubicaron en 64,0% y 58,0%.

**Gráfico 4. Tasa global de participación (TGP), Tasa de ocupación (TO) y Tasa de desocupación (TD)
Total nacional
Octubre - diciembre (2016 - 2024)**

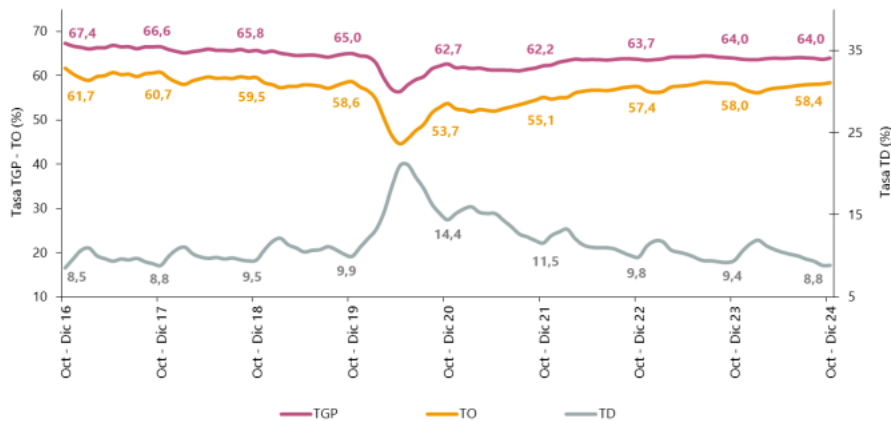

Fuente: DANE, GEIH.

Total 13 ciudades y áreas metropolitanas trimestre

En el trimestre octubre - diciembre 2024, la tasa de desocupación de las 13 ciudades y áreas metropolitanas fue 8,8%, mientras que en el trimestre octubre - diciembre 2023 fue 9,3%. La tasa global de participación se ubicó en 66,5% y la tasa de ocupación en 60,6%, en el mismo periodo del año anterior estas tasas fueron 66,7% y 60,6%, respectivamente.

Gráfico 5. Tasa global de participación (TGP), Tasa de ocupación (TO) y Tasa de desocupación (TD)
Total 13 ciudades y áreas metropolitanas
Octubre - diciembre (2016 - 2024)

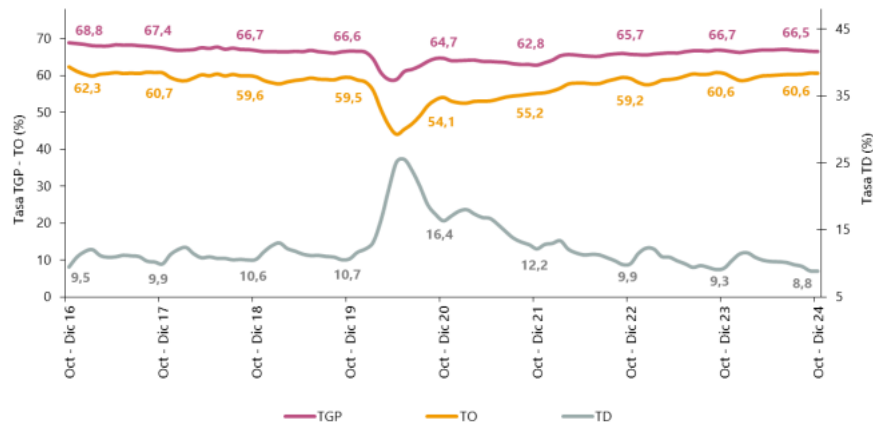

Fuente: DANE, GEIH.

Población ocupada según rama de actividad, mes diciembre y año 2024

Total nacional mes

En el mes de diciembre de 2024, el número de personas ocupadas en el total nacional fue 23.621 miles de personas. Las ramas que más aportaron positivamente a la variación de la población ocupada fueron Alojamiento y servicios de comida (1,1 puntos porcentuales); Actividades inmobiliarias (0,6 puntos porcentuales) y Comercio y reparación de vehículos (0,6 puntos porcentuales).

Tabla 1. Distribución porcentual, variación absoluta y contribución a la variación de la población ocupada según rama de actividad
Total nacional
Diciembre (2023 - 2024)

Rama de actividad	Total nacional				
	Diciembre 2023	Diciembre 2024	Distribución % 2024	Variación absoluta	Contribución en p.p.
Población ocupada	22.864	23.621	100	756	
Alojamiento y servicios de comida	1.647	1.908	8,1	262	1,1
Actividades inmobiliarias	245	390	1,7	145	0,6
Comercio y reparación de vehículos	4.133	4.262	18,0	129	0,6
Administración pública y defensa, educación y atención de la salud humana	2.673	2.779	11,8	106	0,5
Información y comunicaciones	333	416	1,8	83	0,4
Construcción	1.596	1.669	7,1	73	0,3
Transporte y almacenamiento	1.665	1.716	7,3	51	0,2
Actividades artísticas, entretenimiento, recreación y otras actividades de servicios	1.958	2.005	8,5	47	0,2
Agricultura, ganadería, caza, silvicultura y pesca	3.114	3.151	13,3	37	0,2
Actividades financieras y de seguros	441	459	1,9	18	0,1
Industrias manufactureras	2.376	2.374	10,1	-2	0,0
Suministro de electricidad, gas, agua y gestión de desechos^	715	645	2,7	-69	-0,3
Actividades profesionales, científicas, técnicas y servicios administrativos	1.966	1.846	7,8	-120	-0,5

Fuente: DANE, GEIH.

Total nacional año

En el 2024, el número de personas ocupadas en el total nacional fue 23.036 miles de personas. Las ramas que más aportaron positivamente a la variación de la población ocupada fueron Industrias manufactureras (0,3 puntos porcentuales); Actividades artísticas, entretenimiento recreación y otras actividades de servicios (0,3 puntos porcentuales) y Alojamiento y servicios de comida (0,2 puntos porcentuales).

Tabla 2. Distribución porcentual, variación absoluta y contribución a la variación de la población ocupada según rama de actividad Total nacional Enero - diciembre (2023 - 2024)

Rama de actividad	Total nacional				
	Enero - Diciembre 2023	Enero - Diciembre 2024	Distribución % 2024	Variación absoluta	Contribución en p.p.
Población ocupada	22.788	23.036	100	248	
Industrias manufactureras	2.401	2.467	10,7	66	0,3
Actividades artísticas, entretenimiento recreación y otras actividades de servicios	1.925	1.984	8,6	59	0,3
Alojamiento y servicios de comida	1.639	1.691	7,3	52	0,2
Comercio y reparación de vehículos	4.020	4.056	17,6	36	0,2
Administración pública y defensa, educación y atención de la salud humana	2.738	2.771	12,0	33	0,1
Actividades inmobiliarias	275	305	1,3	30	0,1
Suministro de electricidad, gas, agua y gestión de desechos ^A	589	602	2,6	13	0,1
Información y comunicaciones	403	406	1,8	3	0,0
Agricultura, ganadería, caza, silvicultura y pesca	3.280	3.283	14,3	3	0,0
Transporte y almacenamiento	1.706	1.708	7,4	2	0,0
Actividades financieras y de seguros	422	422	1,8	-1	0,0
Construcción	1.565	1.543	6,7	-23	-0,1
Actividades profesionales, científicas, técnicas y servicios administrativos	1.822	1.797	7,8	-25	-0,1

Fuente: DANE, GEIH.

Población ocupada según posición ocupacional, mes diciembre y año 2024

En diciembre de 2024, Trabajador por cuenta propia y Obrero, empleado particular fueron las posiciones ocupacionales que más aportaron positivamente a la variación de los ocupados en el total nacional con 2,9 y 0,7 puntos porcentuales, respectivamente.

Tabla 3. Distribución porcentual, variación absoluta y contribución a la variación de la población ocupada según posición ocupacional Total nacional Diciembre (2023 - 2024)

Posición ocupacional	Total nacional				
	Diciembre 2023	Diciembre 2024	Distribución % 2024	Variación absoluta	Contribución en p.p.
Población ocupada	22.864	23.621	100	756	
Trabajador por cuenta propia	9.480	10.132	42,9	652	2,9
Obrero, empleado particular	9.982	10.143	42,9	161	0,7
Empleado doméstico	653	714	3,0	60	0,3
Jornalero o Peón	700	753	3,2	53	0,2
Obrero, empleado del gobierno	901	866	3,7	-34	-0,2
Trabajador familiar sin remuneración	522	467	2,0	-55	-0,2
Patrón o empleador	616	539	2,3	-77	-0,3

Fuente: DANE, GEIH.

Total nacional año

En 2024, Obrero, empleado particular y Jornalero o Peón fueron las posiciones ocupacionales que más aportaron positivamente a la variación de los ocupados en el total nacional con 1,1 y 0,2 puntos porcentuales, respectivamente.

Tabla 4. Distribución porcentual, variación absoluta y contribución a la variación de la población ocupada según posición ocupacional

Total nacional
Enero - diciembre (2023 - 2024)

Posición ocupacional	Total nacional				
	Enero - Diciembre 2023	Enero - Diciembre 2024	Distribución % 2024	Variación absoluta	Contribución en p.p.
Población ocupada	22.788	23.036	100	248	
Obrero, empleado particular	9.895	10.148	44,1	253	1,1
Jornalero o Peón	690	746	3,2	55	0,2
Empleado doméstico	664	705	3,1	40	0,2
Trabajador familiar sin remuneración	465	462	2,0	-2	0,0
Obrero, empleado del gobierno	914	893	3,9	-21	-0,1
Patrón o empleador	637	610	2,6	-27	-0,1
Trabajador por cuenta propia	9.511	9.461	41,1	-50	-0,2

Fuente: DANE, GEIH.

Ranking de ciudades según tasa de desocupación, trimestre octubre - diciembre 2024

Para el trimestre octubre - diciembre 2024, de las 23 ciudades y áreas metropolitanas, las que presentaron mayores tasas de desocupación fueron: Quibdó (28,2%), Riohacha (15,7%) y Florencia (13,4%). Las ciudades con menor tasa de desocupación fueron: Bucaramanga A.M. (8,4%), Villavicencio (7,3%) y Medellín A.M. (7,0%).

Gráfico 8. Tasa de desocupación según ciudades
Total nacional y 23 ciudades y áreas metropolitanas
Octubre - diciembre 2024

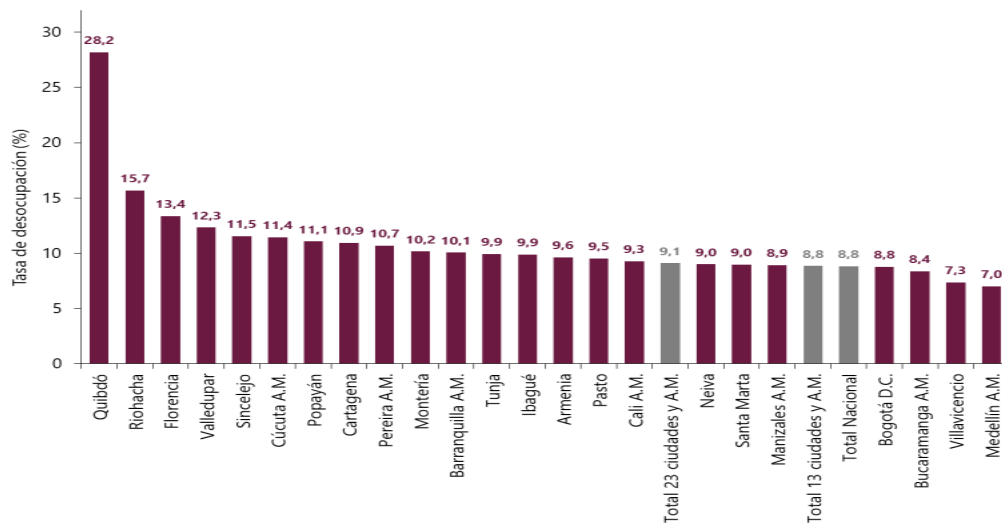

Fuente: DANE, GEIH.

PRINCIPALES RESULTADOS²

Tasa global de participación – TGP, Tasa de ocupación – TO y Tasa de desocupación – TD según sexo y brecha

Diciembre 2024

Total nacional

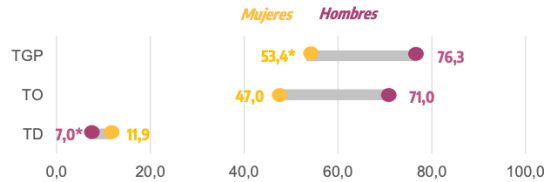

Total 13 ciudad y áreas metropolitanas

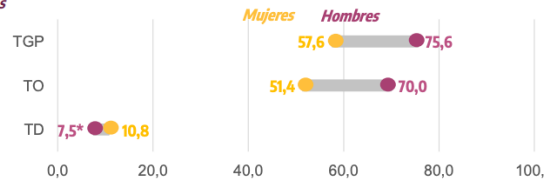

p.p.: puntos porcentuales.
*Variación estadísticamente significativa.
Notas:
• Brecha TD: es la diferencia entre la tasa de desocupación de las mujeres y la de los hombres.
• 13 ciudades y áreas metropolitanas incluye Bogotá D.C., Medellín A.M., Cali A.M., Barranquilla A.M., Bucaramanga A.M., Manizales A.M., Pereira A.M., Cúcuta A.M., Pasto, Bogotá, Montería, Cartagena y Villavieja.
• Datos regionales con proyecciones de población elaboradas con base en los resultados del Censo Nacional de Población y Vivienda 2018.
• Para estar en línea con el marco conceptual propuesto en la "Resolución 1 sobre las estadísticas del trabajo, la ocupación y la subutilización de la fuerza de trabajo" de la 19 OET, se hace ajuste de los términos Desocupados y Tasa de desocupación por Población desocupada y Tasa de Desocupación.
Fuente: DANE, GEH.

Población ocupada, desocupada, fuera de la fuerza de trabajo y distribución porcentual de la población en edad de trabajar

Diciembre (2023 – 2024)

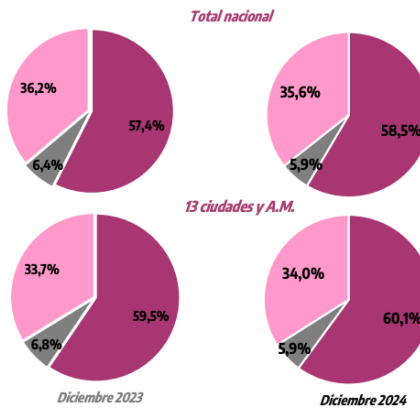

*Variación estadísticamente significativa.
Notas:
• Datos regionales con proyecciones de población elaboradas con base en los resultados del Censo Nacional de Población y Vivienda 2018.
• Los resultados de la variación absoluta pueden diferir por los valores aproximados a mil.
• Los datos de la población están en miles de personas.
• 13 ciudades y áreas metropolitanas incluye Bogotá D.C., Medellín A.M., Cali A.M., Barranquilla A.M., Bucaramanga A.M., Manizales A.M., Pereira A.M., Cúcuta A.M., Pasto, Bogotá, Montería, Cartagena y Villavieja.
• Para estar en línea con el marco conceptual propuesto en la "Resolución 1 sobre las estadísticas del trabajo, la ocupación y la subutilización de la fuerza de trabajo" de la 19 OET, se hace ajuste de los términos Desocupados y Tasa de desocupación por Población desocupada y Tasa de Desocupación.
Fuente: DANE, GEH.

Población ocupada según rama de actividad económica

Total nacional

Diciembre 2024

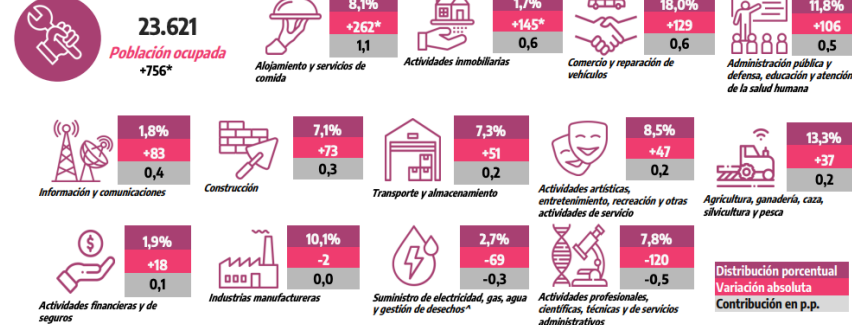

Suministro de electricidad, gas, agua y gestión de desechos* incluye la rama de Explotación de minas y canteras.
p.p.: Puntos porcentuales.
*Variación estadísticamente significativa.
Notas:
• Por efecto de redondeo y la no inclusión de la categoría "No informa", las sumas de las poblaciones, distribuciones, variaciones absolutas y contribuciones pueden diferir del total.
• Datos regionales con proyecciones de población elaboradas con base en los resultados del Censo Nacional de Población y Vivienda 2018.
• Los datos de las poblaciones están en miles de personas.
Fuente: DANE, GEH.

² <https://www.dane.gov.co/files/operaciones/GEIH/pres-GEIH-dic2024.pdf>

Tasa de desocupación (TD) desestacionalizada (preliminar)
Total nacional y 13 ciudades y áreas metropolitanas

Mensual. Diciembre 2019 – Diciembre 2024

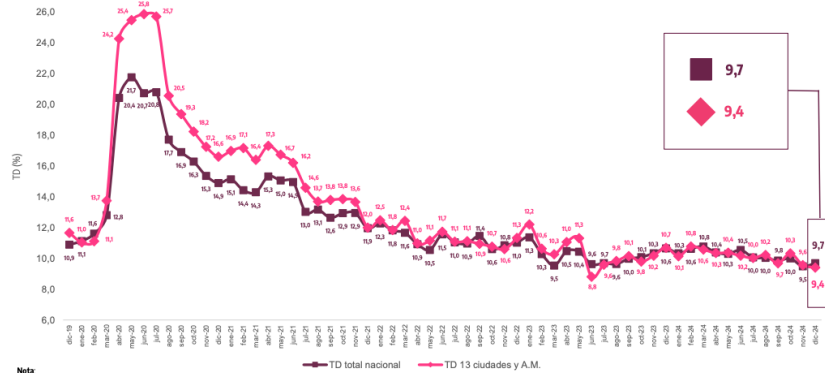

Nota: Total 13 ciudades y áreas metropolitanas incluye Bogotá D.C., Medellín A.M., Cali A.M., Barranquilla A.M., Bucaramanga A.M., Manizales A.M., Pereira A.M., Cúcuta A.M., Pasto, Bujalí, Montería, Cartagena y Villavicencio.
Fuente: DANE, CEH.

Tasa de desocupación
Total nacional, 23 ciudades y áreas metropolitanas
Octubre – diciembre (2023 – 2024)

*Variación estadísticamente significativa, p.p. puntos porcentuales.
Nota:
• Total 13 ciudades y áreas metropolitanas incluye Bogotá D.C., Medellín A.M., Cali A.M., Barranquilla A.M., Bucaramanga A.M., Manizales A.M., Pereira A.M., Cúcuta A.M., Pasto, Bujalí, Montería, Cartagena y Villavicencio.
• Total 23 ciudades y áreas metropolitanas incluye 13 ciudades y áreas metropolitanas más: Tunja, Florencia, Valledupar, Quibdó, Neiva, Riohacha, Santa Marta, Armenia y Sinceléjica.
• Datos expandidos con proyecciones de población elaboradas con base en los resultados del Censo Nacional de Población y Vivienda 2008.
• Para estar en línea con el marco conceptual propuesto en la "Resolución 1 sobre las estadísticas del Trabajo, la ocupación y la subutilización de la fuerza de trabajo" de la OIT, se hace ajuste de los términos Desocupados y Tasa de Desempleo por Población desocupada y Tasa de Desocupación.
• Ordenado de mayor a menor por la tasa de desocupación del trimestre octubre - diciembre 2024.
• Cifras aproximada a un decimal. Por efecto del redondeo los totales pueden diferir ligeramente del sumo estadístico.
Fuente: DANE, CEH.

Tasa de desocupación	Oct - Dic 23	Oct - Dic 24	Diferencia en p.p.
Quibdó*	24,5	29,2	3,7
Riohacha	13,8	15,7	1,8
Florencia	13,4	13,4	0,0
Valledupar	11,0	12,3	1,4
Sincedejo	10,3	11,5	1,2
Cúcuta A.M.	11,0	11,4	0,4
Popayán*	9,2	11,1	1,9
Cartagena	11,2	10,9	-0,2
Pereira A.M.	10,3	10,7	0,4
Montería	11,9	10,2	-1,7
Barranquilla A.M.	8,5	10,1	1,6
Tunja	10,7	9,9	-0,8
Ibagué*	13,9	9,9	-4,0
Armenia	11,4	9,6	-1,8
Pasto	9,4	9,5	0,1
Cali A.M.	9,4	9,3	-0,1
Total 23 ciudades y A.M.	9,5	9,1	-0,4
Neiva	10,1	9,0	-1,1
Santa Marta	10,2	9,0	-1,2
Manizales A.M.	9,4	8,9	-0,5
Total 13 ciudades y A.M.	9,3	8,8	-0,4
Total nacional*	9,4	8,8	-0,6
Bogotá D.C.	9,4	8,8	-0,6
Bucaramanga A.M.	7,8	8,4	0,5
Villavicencio*	10,0	7,3	-2,7
Medellín A.M.	8,1	7,0	-1,1

ENCUESTA MENSUAL DE SERVICIOS (EMS)³

Gráfico 1. Variación anual de los ingresos nominales, según subsector de servicios
Total nacional
Noviembre 2024^P / noviembre 2023

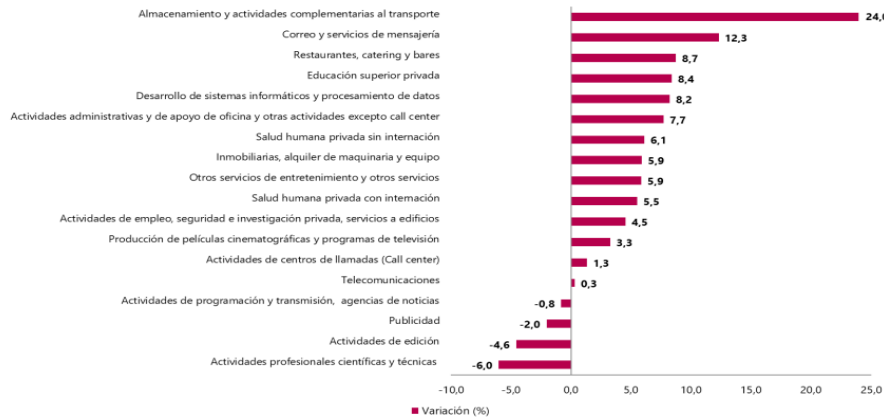

Fuente: DANE, EMS.

³ <https://www.dane.gov.co/files/operaciones/EMS/bol-EMS-nov2024.pdf>

Evolución general de los subsectores de servicios

Variación anual de los ingresos nominales y contribución por tipo de ingresos, según subsector de servicios (noviembre 2024^P / noviembre 2023)

En noviembre de 2024, catorce de los dieciocho subsectores de servicios presentaron variación positiva en los ingresos totales, en comparación con noviembre de 2023.

Tabla 1. Variación anual de los ingresos y contribución por tipo de ingresos, según subsector de servicios
Total nacional
Noviembre 2024^P / noviembre 2023

Sección	División	Descripción	Contribución (PP)			
			Ingresos nominales Variación (%)	Ingresos por servicios	Venta de Mercancías	Otros ingresos
H	División 52	Almacenamiento y actividades complementarias al transporte	24,0	24,2	0,1	-0,3
H	División 53	Correo y servicios de mensajería	12,3	12,8	0,0	-0,4
I	División 56	Restaurantes, catering y bares	8,7	8,1	0,2	0,4
J	División 58	Actividades de edición	-4,6	-4,0	1,1	-1,7
J	División 59, excepto Clase 5920	Producción de películas cinematográficas y programas de televisión	3,3	-6,6	10,0	-0,2
J	División 60 y Clase 6391	Actividades de programación y transmisión, agencias de noticias	-0,8	-1,8	0,0	0,9
J	División 61	Telecomunicaciones	0,3	0,4	-0,1	0,0
J	División 62, División 63, excepto Clase 6391	Desarrollo de sistemas informáticos y procesamiento de datos	8,2	5,2	2,8	0,1
LN	Sección L, División 68, Sección N, Divisiones 7710, 7729 y 7730	Inmobiliarias, alquiler de maquinaria y equipo	5,9	7,4	-1,6	0,1
M	Divisiones 69, 70, 71, 72, Clase 7320, División 74	Actividades profesionales científicas y técnicas	-6,0	-6,0	0,1	-0,1
M	Clase 7310	Publicidad	-2,0	-1,9	-0,1	0,0
N	Divisiones 78, 80 y 81, excepto Clase 8130	Actividades de empleo, seguridad e investigación privada, servicios a edificios	4,5	4,9	-0,4	0,1
N	Clase 8220	Actividades de centros de llamadas (Call center)	1,3	1,3	0,0	0,0
N	División 82, excepto Clase 8220	Actividades administrativas y de apoyo de oficina y otras actividades, excepto call center	7,7	6,7	0,0	1,0
P	Grupo 854	Educación superior privada	8,4	9,3	0,0	-0,9
Q	Clase 8610	Salud humana privada con internación	5,5	4,7	0,7	0,2
Q	División 86, excepto Clase 8610	Salud humana privada sin internación	6,1	5,5	0,5	0,1
S	Divisiones 90, 92, 93, 95 y 96	Otros servicios de entretenimiento y otros servicios	5,9	2,6	0,3	3,0

Fuente: DANE, EMS

Variación anual del personal ocupado total y contribución por tipo de contratación, según subsector de servicios (noviembre 2024^P / noviembre 2023)

En noviembre de 2024, cuatro de los dieciocho subsectores de servicios presentaron variación positiva en el personal ocupado total, en comparación con noviembre de 2023.

Tabla 2. Variación anual del personal ocupado total y contribución por categoría de contratación, según subsector de servicios
Total nacional
Noviembre 2024^P / noviembre 2023

Sección	División	Descripción	Contribución (PP)				
			Personal ocupado total** Variación (%)	Permanente	Temporal directo	Agencias	Misión** Hors ciudad***
H	División 52	Almacenamiento y actividades complementarias al transporte	0,8	-0,5	2,3	-1,0	--
H	División 53	Correo y servicios de mensajería	-5,1	-1,0	-1,3	-2,9	--
I	División 56	Restaurantes, catering y bares	-0,5	0,4	-0,3	-0,5	--
J	División 58	Actividades de edición	-7,0	-5,0	-1,0	-1,0	--
J	División 59, excepto Clase 5920	Producción de películas cinematográficas y programas de televisión	5,4	2,0	1,4	2,0	--
J	División 60 y Clase 6391	Actividades de programación y transmisión, agencias de noticias	-4,6	-4,0	0,4	-1,1	--
J	División 61	Telecomunicaciones	-5,3	-2,7	-1,6	-1,0	--
J	División 62, División 63, excepto Clase 6391	Desarrollo de sistemas informáticos y procesamiento de datos	-1,3	0,0	-1,4	0,1	--
LN	Sección L, División 68, Sección N, Divisiones 7710, 7729 y 7730	Inmobiliarias, alquiler de maquinaria y equipo	2,5	0,1	2,5	-0,1	--
M	Divisiones 69, 70, 71, 72, Clase 7320, División 74	Actividades profesionales científicas y técnicas	-8,0	-4,3	-3,2	-0,5	--
M	Clase 7310	Publicidad	-7,3	1,3	-7,3	-1,2	--
N	Divisiones 78, 80 y 81, excepto Clase 8130	Actividades de empleo, seguridad e investigación privada, servicios a edificios	-4,8	0,5	-0,8	-0,7	-3,7
N	Clase 8220	Actividades de centros de llamadas (Call center)	-4,6	-1,8	-2,9	0,1	--
N	División 82, excepto Clase 8220	Actividades administrativas y de apoyo de oficina y otras actividades, excepto call center	7,1	-0,9	8,2	-0,2	--
P	Grupo 854	Educación superior privada	-3,1	-0,9	-2,0	0,1	-0,4
Q	Clase 8610	Salud humana privada con internación	-1,8	-1,1	2,2	-3,0	--
Q	División 86, excepto Clase 8610	Salud humana privada sin internación	-0,2	-0,2	0,0	0,0	--
S	Divisiones 90, 92, 93, 95 y 96	Otros servicios de entretenimiento y otros servicios	-0,9	-1,1	0,3	-0,1	--

Fuente: DANE, EMS

Variación anual de los salarios y contribución por tipo de contratación, según subsector de servicios (noviembre 2024^P / noviembre 2023)

En noviembre de 2024, todos los subsectores de servicios presentaron variación positiva en los salarios, en comparación con noviembre de 2023.

Tabla 3. Variación anual de los salarios y contribución por categoría de contratación, según subsector de servicios

Total nacional

Noviembre 2024^P / noviembre 2023

Sección	División	Descripción	Personal ocupado sin agencias*		Permanente	Temporal directo	Misión** Hora cátedra***
			Variación (%)	Contribución (PP)			
H	División 52	Almacenamiento y actividades complementarias al transporte	11,1		6,6	4,5	--
H	División 53	Correo y servicios de mensajería	14,1		8,7	5,4	--
I	División 56	Restaurantes, catering y bares	11,0		5,3	5,7	--
J	División 58	Actividades de edición	8,2		4,1	4,1	--
J	División 59, excepto Clase 5920	Producción de películas cinematográficas y programas de televisión	11,9		5,7	6,2	--
J	División 60 y Clase 6391	Actividades de programación y transmisión, agencias de noticias	4,7		7,8	-3,1	--
J	División 61	Telecomunicaciones	6,1		7,2	-1,1	--
J	División 62, División 63, excepto Clase 6391	Desarrollo de sistemas informáticos y procesamiento de datos	9,2		6,7	2,5	--
LN	Sección L, División 68, Sección N, Divisiones 7710, 7729 y 7730	Inmobiliarias, alquiler de maquinaria y equipo	7,1		2,7	4,4	--
M	Divisiones 69, 70, 71, 72, Clase 7320, División 74	Actividades profesionales científicas y técnicas	10,4		6,0	4,4	--
M	Clase 7310	Publicidad	14,7		9,2	5,5	--
N	Divisiones 78, 80 y 81, excepto Clase 8130	Actividades de empleo, seguridad e investigación privada, servicios a edificios	11,9		3,8	3,5	4,6
N	Clase 8220	Actividades de centros de llamadas (Call center)	6,8		2,6	4,2	--
N	División 82 excepto Clase 8220	Actividades administrativas y de apoyo de oficina y otras actividades, excepto call center	5,4		3,0	2,4	--
P	Grupo 854	Educación superior privada	8,7		1,6	1,3	5,8
Q	Clase 8610	Salud humana privada con internación	5,0		2,2	2,8	--
Q	División 86 excepto Clase 8610	Salud humana privada sin internación	6,7		2,9	3,9	--
S	Divisiones 90, 92, 93, 95 y 96	Otros servicios de entretenimiento y otros servicios	10,0		4,2	5,8	--

Fuente: DANE, EMS

Variación año corrido de los ingresos nominales, personal ocupado total y salarios, según subsector de servicios (enero - noviembre 2024^P / enero - noviembre 2023)

En lo corrido de 2024, doce de los dieciocho subsectores de servicios presentaron variación positiva en los ingresos, seis presentaron incremento en el personal ocupado total y todos los subsectores presentaron variación positiva en los salarios, en comparación con el mismo periodo de 2023.

Tabla 4. Variación año corrido de los ingresos nominales, personal ocupado total y salarios, según subsector de servicios

Total nacional

Enero - noviembre 2024^P / enero - noviembre 2023

Sección	División	Descripción	Variación (%) Año corrido		
			Ingresos	Personal Ocupado total*	Salarios**
H	División 52	Almacenamiento y actividades complementarias al transporte	10,1	0,2	11,4
H	División 53	Correo y servicios de mensajería	10,2	-5,5	9,6
I	División 56	Restaurantes, catering y bares	6,0	0,4	11,0
J	División 58	Actividades de edición	-2,6	-7,4	8,7
J	División 59, excepto Clase 5920	Producción de películas cinematográficas y programas de televisión	-5,9	1,0	10,7
J	División 60 y Clase 6391	Actividades de programación y transmisión, agencias de noticias	-1,0	-2,7	7,7
J	División 61	Telecomunicaciones	-1,8	-5,8	8,3
J	División 62, División 63, excepto Clase 6391	Desarrollo de sistemas informáticos y procesamiento de datos	4,9	-0,4	8,7
LN	Sección L, División 68, Sección N, Divisiones 7710, 7729 y 7730	Inmobiliarias, alquiler de maquinaria y equipo	5,5	2,8	7,3
M	Divisiones 69, 70, 71, 72, Clase 7320, División 74	Actividades profesionales científicas y técnicas	-3,3	-5,7	10,5
M	Clase 7310	Publicidad	5,2	-0,7	15,0
N	Divisiones 78, 80 y 81, excepto Clase 8130	Actividades de empleo, seguridad e investigación privada, servicios a edificios	5,7	-6,7	14,1
N	Clase 8220	Actividades de centros de llamadas (Call center)	-3,0	-9,0	7,8
N	División 82 excepto Clase 8220	Actividades administrativas y de apoyo de oficina y otras actividades, excepto call center	7,4	0,8	11,0
P	Grupo 854	Educación superior privada	9,3	-2,7	9,5
Q	Clase 8610	Salud humana privada con internación	11,3	0,2	7,8
Q	División 86 excepto Clase 8610	Salud humana privada sin internación	8,3	-0,6	10,0
S	Divisiones 90, 92, 93, 95 y 96	Otros servicios de entretenimiento y otros servicios	7,5	-1,1	9,6

Fuente: DANE, EMS

* Cifras en millones de pesos

Variación doce meses de los ingresos nominales, personal ocupado total y salarios, según subsector de servicios (diciembre 2023 - noviembre 2024^P / diciembre 2022 - noviembre 2023)

En el año móvil hasta noviembre de 2024, doce de los dieciocho subsectores de servicios presentaron variación positiva en los ingresos, seis presentaron incremento en el personal ocupado total y todos los subsectores presentaron variación positiva en los salarios, en comparación con el mismo periodo comprendido hasta noviembre de 2023.

Tabla 5. Variación doce meses de los ingresos nominales, personal ocupado total y salarios, según subsector de servicios
Total nacional
Diciembre 2023 - noviembre 2024^P / diciembre 2022 - noviembre 2023

Sección	División	Descripción	Clasificación CIU Rev. 4 A.C.	Variación (%) Doce meses		
				Ingresos	Personal Ocupado total*	Salarios**
H	División 52	Almacenamiento y actividades complementarias al transporte	8,8	0,1		11,5
H	División 53	Correo y servicios de mensajería	8,9	-5,6		9,4
I	División 56	Restaurantes, catering y bares	6,3	0,4		11,0
J	División 58	Actividades de edición	-2,3	-7,8		8,8
J	División 59, excepto Clase 5920	Producción de películas cinematográficas y programas de televisión	-8,4	0,9		10,0
J	División 60 y Clase 6391	Actividades de programación y transmisión, agencias de noticias	-0,1	-2,4		7,5
J	División 61	Telecomunicaciones	-1,7	-6,0		8,9
J	División 62, División 63, excepto Clase 6391	Desarrollo de sistemas informáticos y procesamiento de datos	6,0	-0,4		8,7
LN	Sección L, División 68, Sección N, Divisiones 7710, 7729 y 7730	Inmobiliarias, alquiler de maquinaria y equipo	6,1	2,9		7,6
M	Divisiones 69, 70, 71, 72, Clase 7320, División 74	Actividades profesionales científicas y técnicas	-1,7	-5,3		10,7
M	Clase 7310	Publicidad	4,2	-0,3		14,9
N	Divisiones 78, 80 y 81, excepto Clase 8130	Actividades de empleo, seguridad e investigación privada, servicios a edificios	5,3	-6,8		14,3
N	Clase 8220	Actividades de centros de llamadas (Call center)	-4,1	-9,0		8,0
N	División 82 excepto Clase 8220	Actividades administrativas y de apoyo de oficina y otras actividades, excepto call center	6,8	0,7		11,2
P	Grupo 854	Educación superior privada	9,2	-2,6		9,7
Q	Clase 8610	Salud humana privada con internación	11,2	0,5		8,2
Q	División 86, excepto Clase 8610	Salud humana privada sin internación	8,4	-0,5		10,0
S	Divisiones 90, 92, 93, 95 y 96	Otros servicios de entretenimiento y otros servicios	7,4	-1,0		9,9

Fuente: DANE, EMS

III. TÉCNICO

Para la consecución del objeto contractual **“LA PRESTACIÓN DE SERVICIOS PROFESIONALES PARA ATENCIÓN AL CIUDADANO PARA LA ORIENTACIÓN, GESTIÓN DOCUMENTAL Y SEGUIMIENTO DE TRÁMITES CATASTRALES DE LA GERENCIA DE GESTIÓN CATASTRAL”**, se requiere la realización del proceso contractual de la prestación de los servicios profesionales de un Contador Público con experiencia, con la finalidad de garantizar el cumplimiento de las metas y necesidades de los proyectos establecidos por la Gerencia de Gestión Catastral, en especial la correcta ejecución del proyecto "Actualización del Catastro Más Fácil", alineado con el Plan de Desarrollo 2024-2027.

A continuación, se detalla el perfil, las obligaciones específicas y el valor del contrato:

PERFIL	OBLIGACIONES ESPECIFICAS	VALOR DEL CONTRATO
<p>Contador Público, con experiencia general mínima de veintiséis (26) meses en entidades públicas o privadas.</p>	<ol style="list-style-type: none"> 1. Brindar orientación clara y precisa a los ciudadanos sobre los trámites y certificados catastrales disponibles en la Gerencia, incluyendo requisitos y tiempos de respuesta. 2. Informar a los ciudadanos sobre la documentación requerida para la radicación de trámites y certificados catastrales, asegurando que las solicitudes se presenten de manera completa y sin errores. 3. Elaborar y entregar un informe semanal detallado sobre las Peticiones, Quejas y Reclamos, Solicitudes y Derechos de Petición (PQRSD) recibidos en la Gerencia, especificando la asignación a cada funcionario y los tiempos de respuesta establecidos. 4. Realizar un seguimiento continuo a las PQRS asignadas, asegurando su correcta gestión y generando informes semanales sobre el avance y estado de cada solicitud. 5. Apoyar la gestión documental recibiendo y procesando solicitudes a través del sistema SIGOB, asegurando una respuesta oportuna y conforme a la normativa vigente. 6. Atender y orientar a los ciudadanos a través de los diferentes canales de comunicación asignados (telefónico, presencial o virtual), garantizando una atención eficiente y de calidad. 7. Garantizar la preservación y correcto manejo de los documentos del archivo catastral, diligenciando los registros necesarios para su control, custodia y acceso eficiente. 8. Abstenerse de divulgar o comercializar, parcial o totalmente la información que conoce administra u opera, en ejercicio de las actividades que desarrolla para la Gerencia de Gestión Catastral, a cualquier persona natural o jurídica, entidades gubernamentales o privadas, en cualquier medio digital o análogo. Otras actividades que sean asignadas por el supervisor 9. Realizar las demás actividades asignadas por su supervisor de acuerdo con el nivel, la naturaleza y el área de desempeño del objeto contractual. 10. El CONTRATISTA se obliga a cumplir con los objetivos, metas y rendimientos mínimos en la gestión de trámites catastrales, establecidos por la Gerencia de Gestión Catastral, los cuales están orientados al desarrollo eficiente de las actividades, proyectos y compromisos institucionales. Su desempeño será evaluado periódicamente con base en los indicadores definidos. 11. Presentar mensualmente los informes de avance y demás reportes requeridos, conforme a los lineamientos establecidos por el supervisor. 12. Entregar un informe detallado, al finalizar el contrato, que contenga: <ol style="list-style-type: none"> a) Relación de actividades ejecutadas, especificando su alcance, cumplimiento de los objetivos contractuales y los resultados obtenidos. b) Listado de obligaciones pendientes de gestión, indicando su estado de avance, justificación de los pendientes y recomendaciones para su continuidad. c) Entrega de documentación soporte, incluyendo informes, registros, actas, estudios, planos, bases de datos y demás documentos generados en el marco del contrato. d) Transferencia de información y conocimientos, garantizando que la ENTIDAD CONTRATANTE reciba los insumos necesarios para la continuidad de las actividades sin afectar la operatividad o ejecución futura del objeto contractual. 	<p>CUARENTA Y CINCO MILLONES CIENTO CINCUENTA MIL PESOS M/L (\$45.150.000)</p>

OBLIGACIONES GENERALES

1. Cumplir con las cotizaciones al Sistema de Seguridad Social Integral durante la ejecución del contrato.
2. Mantener actualizados todos sus documentos en el Distrito, especialmente el RUT. En caso de algún cambio en su situación tributaria deberá presentar un nuevo RUT al área de cuentas de la Secretaría General del Distrito y/o a la Oficina de Contabilidad de la Secretaría Distrital de Hacienda.
3. Indicar al momento de presentar la propuesta si es o no responsable del IVA.
4. Mantener actualizada la hoja de Vida y la Declaración de bienes y rentas en el Sigep.
5. Realizarse el Examen Médico Ocupacional de conformidad con el Decreto 1072 de 2015 y mantenerlo vigente durante la ejecución del contrato.
6. Afiliarse al Sistema de Riesgos Laborales.
7. Asistir a las reuniones presenciales o virtuales que sean programadas.
8. Cumplir con las demás obligaciones que se deriven de la esencia o naturaleza del contrato y las demás específicas que seguidamente se relacionen en el presente estudio.
9. Mantener estricta reserva y confidencialidad sobre la información que conozca por causa o con ocasión del contrato.
10. Presentar al supervisor del contrato un informe mensual sobre las actividades realizadas durante la ejecución del contrato.
11. Prestar los servicios en los términos y condiciones establecidas y formuladas en la propuesta y requeridas por el Distrito.
12. Obrar con diligencia y el cuidado necesario en los asuntos que le asigne el supervisor del contrato
13. El contratista deberá cancelar las estampillas distritales que se generen con la suscripción del contrato, en el término Máximo de 10 días contados a partir de su suscripción, de conformidad con lo dispuesto en el Estatuto Tributario Distrital o a los que haya lugar.
14. Cumplir de buena fe con el objeto del contrato.
15. Asumir los gastos y riesgos que implica el desarrollo del contrato bajo su propia responsabilidad.
16. Contar con las herramientas necesarias para la prestación de su servicio.
17. Cargar en el SECOP II la documentación contractual que le sea requerida por parte de la Entidad.
18. Pagar los impuestos o estampillas distritales que se deriven del contrato.

IV. ESTUDIO DE LA OFERTA⁴

De acuerdo con la información obtenida en la consulta realizada en el modelo de abastecimiento estratégico; Análisis de la Oferta y Demanda de Colombia Compra Eficiente, frente a la búsqueda de empresas del sector cuyo objeto se vincula al código 80111600, se puede evidenciar que en el año 2024 y lo que va transcurrido del año 2025 se suscribieron en el Distrito de Barranquilla 6.993 contratos por valor de \$451 mil Millones, donde participaron 5.104 proveedores, los cuales se relacionan a continuación:

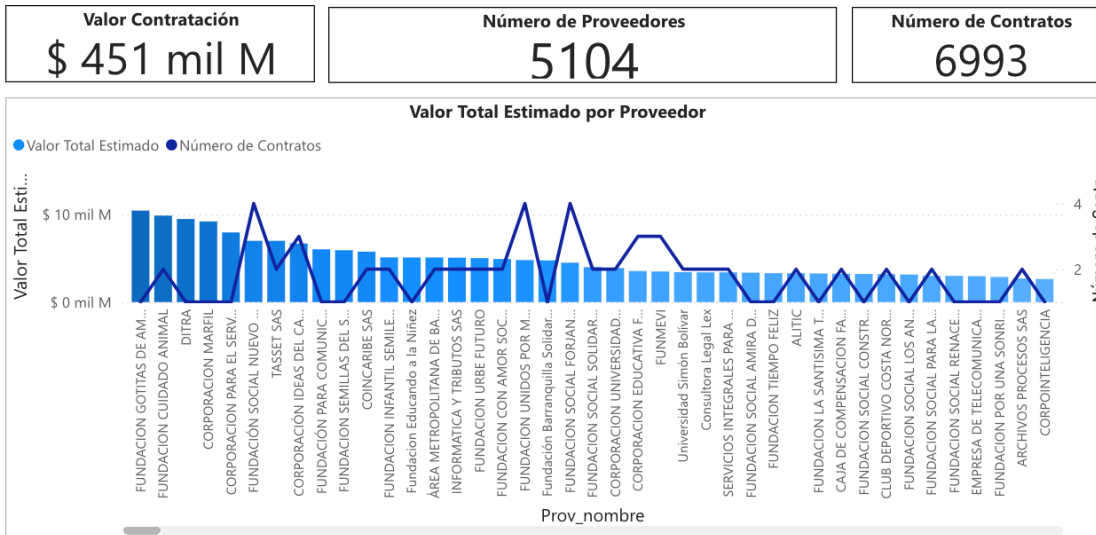

Es importante observar las gráficas a continuación, donde se evidencia que los contratos con objetos relacionados al expuesto en el presente estudio corresponden a proveedores no plurales con una participación del 99,97% (6.993 contratos). Así mismo, se relaciona el valor aproximado de los contratos ejecutados por proveedores no plurales:

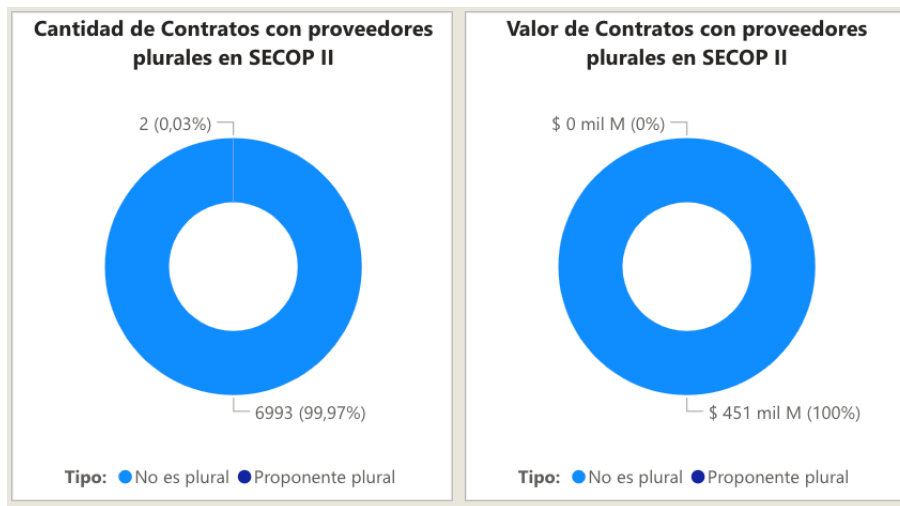

⁴<https://app.powerbi.com/view?r=eyJrIjoiaUTNjY2MyZmUtZWE1MmY0OjR9>
EtNDIkMCO4Y2lxLtc5ZDVlM2Q4YzYzFzIsImMiOjR9

De forma general, en las siguientes gráficas se establece la comparación de la cantidad de contratos y el gasto mensual de la entidad, en el año 2024 y lo que va transcurrido del 2025.

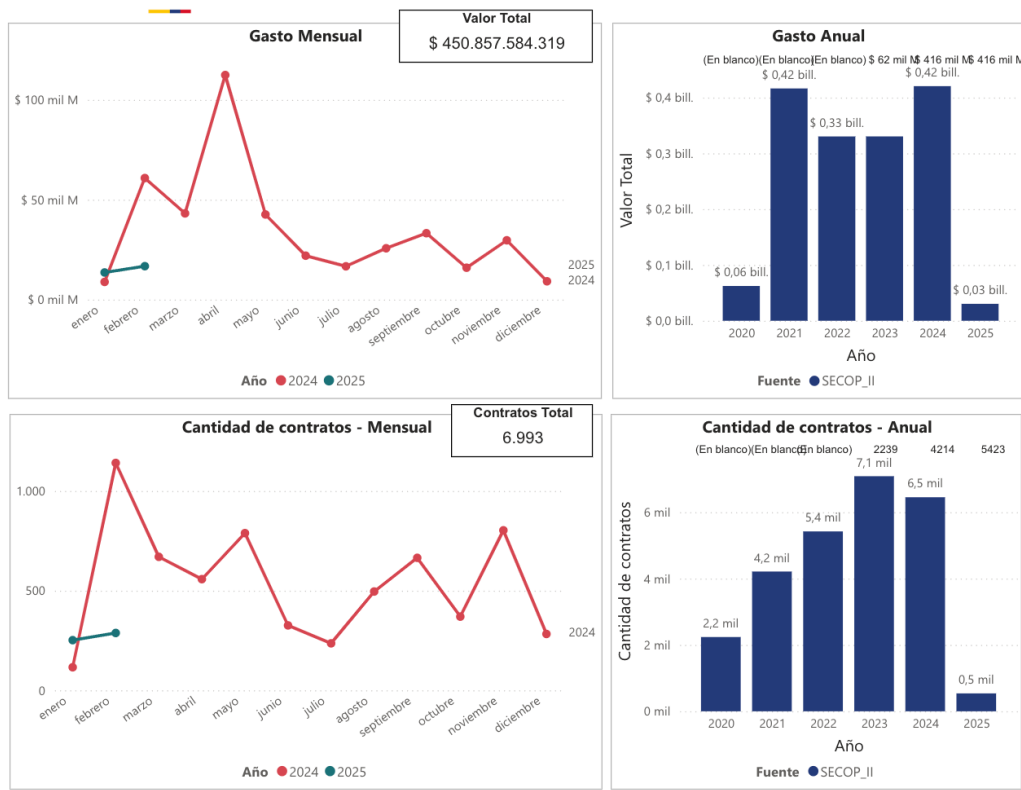

El valor total estimado por entidad, como resultado de contrataciones similares cuyos códigos clasificadores de naciones unidas están relacionados con los descritos en el presente estudio se describe en gráfica a continuación:

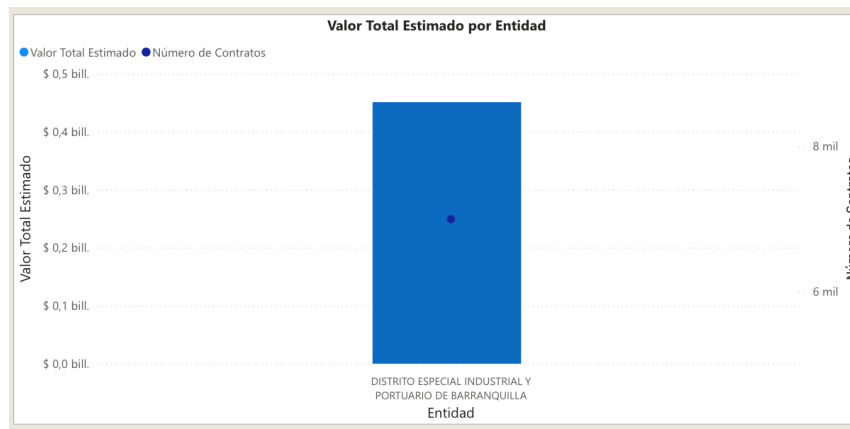

En el mismo sentido, teniendo en cuenta los códigos de naciones unidas relacionados en el presente estudio y habiendo consultado el histórico de contratación en la plataforma SECOP II, la Modalidad de Contratación para este tipo de procesos (contratación directa) registra un valor de \$446 mil millones. aproximadamente:

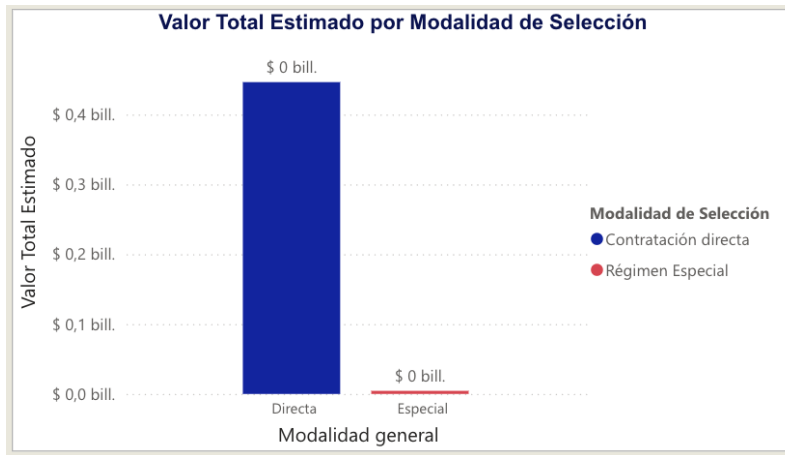

V. ESTUDIO DE LA DEMANDA⁵

Con la aplicación de la Herramienta para el Análisis de la Demanda, del Modelo de Abastecimiento Estratégico de la Agencia Nacional de Contratación Pública de Colombia Compra Eficiente, donde se consultaron los contratos celebrados con cargo al código de clasificación correspondiente al presente estudio:

- *80111600: Servicios de personal temporal*

De la consulta realizada se obtienen las siguientes conclusiones:

En la vigencia 2024 y lo que va transcurrido del 2025 se suscribieron en el Distrito de Barranquilla alrededor de 6.993 contratos y se estima que el valor de estos fue de \$451 mil Millones de pesos aproximadamente:

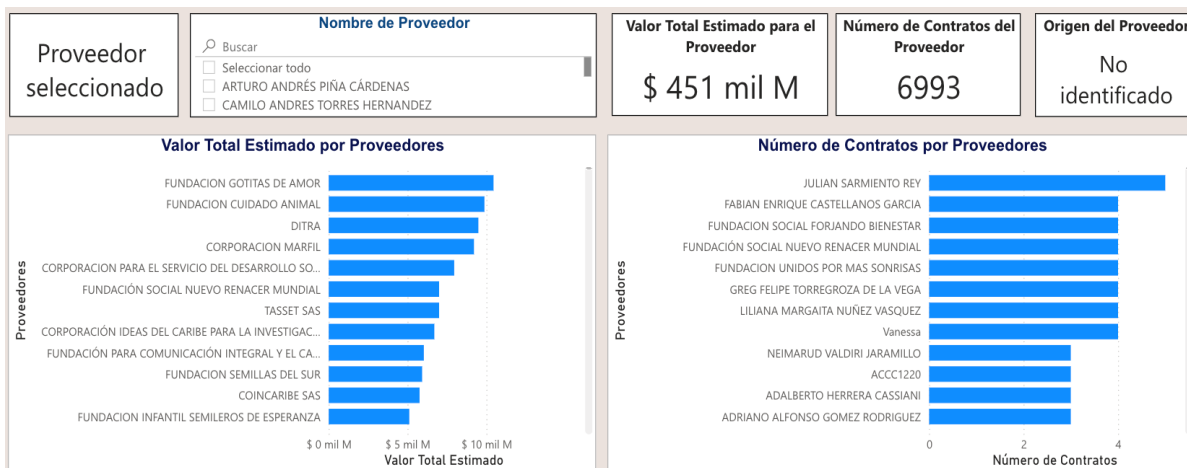

Además, se puede apreciar que el origen de los proveedores fue un 95,81% del Departamento del Atlántico, con un valor total aproximado de \$382 mil Millones de pesos.

⁵<https://app.powerbi.com/view?r=eyJrIjojOTNiY2MyZmUtZWY1MmY0NmY4LWJiMDctNjE4NTA0OTFkZGQyIiwidCI6IjdiMDkwNDZlNTI0NDkMCO4Y2IxLtc5ZDVlM2Q4YzFIZSIsImMiOjR9>

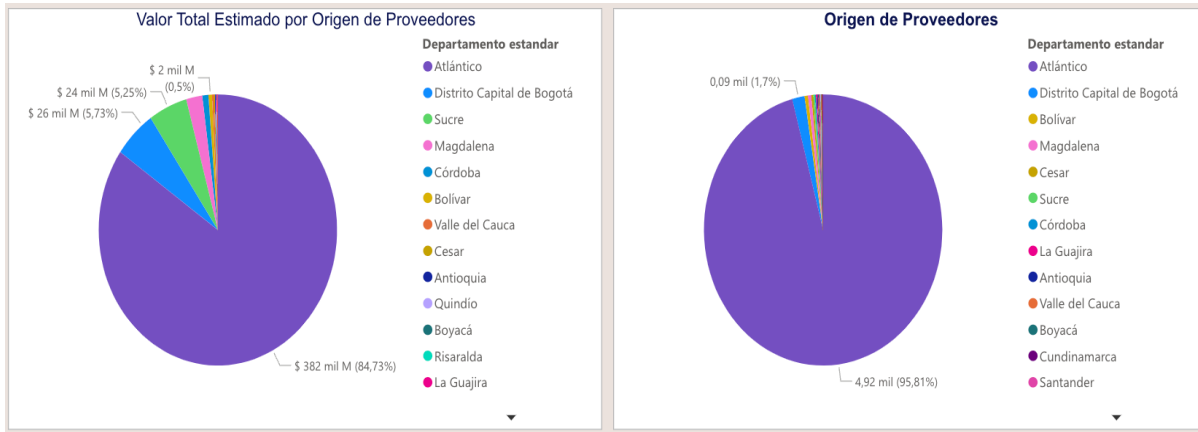

Con respecto a él origen de proveedores, si son de origen nacional o internacional, se observa que 6.992 contratos son de origen nacional, mientras que 4 son de origen extranjero:

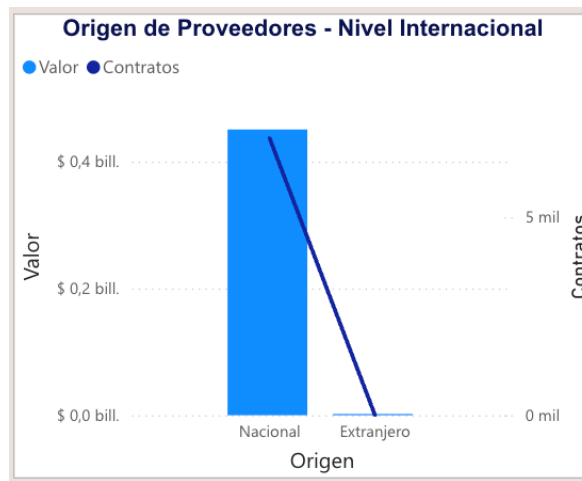

Comportamiento Contratación por bienes de UNSPSC

En cuanto al Código de Clasificación UNSPSC descrito en el presente estudio, se observa que la clasificación de bienes 8011 mantiene la siguiente cobertura registrada en la plataforma:

Comportamiento contratación por bienes y servicios de UNSPSC									
Año	2024			2025			Total		
	Contratos	Valor	Participación	Contratos	Valor	Participación	Contratos	Valor	Participación
8011 - Servicios de recursos humanos	6453	\$ 420.519.082.176	93,27%	540	\$ 30.338.502.143	6,73%	6993	\$ 450.857.584.319	100,00%
Total	6453	\$ 420.519.082.176	93,27%	540	\$ 30.338.502.143	6,73%	6993	\$ 450.857.584.319	100,00%

HISTORICO

A continuación, se presenta información correspondiente a contratos con objetos similares al presente análisis ejecutados en el Distrito de Barranquilla:

AÑO	NÚMERO DE PROCESO	TIPO DE PROCESO	ENTIDAD	OBJETO	CUANTÍA
2024	CD-47-2024-1209	CONTRATACION DIRECTA	DISTRITO ESPECIAL INDUSTRIAL Y PORTUARIO DE BARRANQUILLA	LA PRESTACIÓN DE SERVICIOS PROFESIONALES PARA ASESORAR EL DESARROLLO DE LAS ACTIVIDADES ADMINISTRATIVAS Y OPERATIVAS DE LOS PROCESOS DE LA GERENCIA DE GESTION CATASTRAL DEL DISTRITO DE BARRANQUILLA.	\$ 45.000.000
2022	CD-47-2022-0437	CONTRATACION DIRECTA	DISTRITO ESPECIAL INDUSTRIAL Y PORTUARIO DE BARRANQUILLA	PRESTACIÓN DE SERVICIOS PROFESIONALES EN LAS ACTIVIDADES DE GESTION ADMINISTRATIVA Y ATENCION AL CIUDADANO, RELACIONADAS CON LOS PROCESOS DE LA GERENCIA DE GESTION CATASTRAL.	\$ 40.250.000

VI. ANALISIS ECONÓMICO

El valor total de la contratación es de **CUARENTA Y CINCO MILLONES CIENTO CINCUENTA MIL PESOS M/L (\$45.150.000)** y todos los tributos que se generen con ocasión a la celebración, ejecución y liquidación del contrato. La suma anterior, se obtiene de la información contenida en el estudio de mercado, que hace parte del Análisis del Sector.

La modalidad implantada para el presente proceso es el de **CONTRATACIÓN DIRECTA**, conforme a lo señalado en el Decreto 1082 de 2015 artículo 2.2.1.2.1.4.9., SUBSECCIÓN 4.: **Contratos de prestación de servicios profesionales y de apoyo a la gestión, o para la ejecución de trabajos artísticos que solo pueden encomendarse a determinadas personas naturales.** “Las Entidades Estatales pueden contratar bajo la modalidad de contratación directa la prestación de servicios profesionales y de apoyo a la gestión con la persona natural o jurídica que esté en capacidad de ejecutar el objeto del contrato, siempre y cuando la Entidad Estatal verifique la idoneidad o experiencia requerida y relacionada con el área de que se trate. En este caso, no es necesario que la Entidad Estatal haya obtenido previamente varias ofertas, de lo cual el ordenador del gasto debe dejar constancia escrita⁶.”

“Los servicios profesionales y de apoyo a la gestión corresponden a aquellos de naturaleza intelectual diferentes a los de consultoría que se derivan del cumplimiento de las funciones de la Entidad Estatal, así como los relacionados con actividades operativas, logísticas, o asistenciales”.

Para constancia se firma en febrero de 2025.

Código Asignado: 11168

Maria A. Botero C.

MARÍA ALEJANDRA BOTERO CÁRDENAS

Asesora Externa

Secretaría General del Distrito

⁶ [Decreto 1082 de 2015 Sector Administrativo de Planeación Nacional - Gestor Normativo - Función Pública \(funcionpublica.gov.co\)](https://www.funcionpublica.gov.co/eva/gestornormativo/norma.php?i=77653) <https://www.funcionpublica.gov.co/eva/gestornormativo/norma.php?i=77653>