

FORMATO DE ESTUDIO PREVIO

1. DATOS GENERALES DE LA CONTRATACIÓN		
Plan Anual de Adquisiciones	No. Plan de Adquisiciones	2025
	Consecutivo	N/A
Tipo de Presupuesto Asignado	Inversión	
Nombre de Proyecto o de la Necesidad que se incluyó en el Anual de Adquisiciones	Fortalecimiento del Sistema de Vigilancia Epidemiológica en el Distrito de Barranquilla	
Código BPIN No.	2024080010114	
2. DATOS DE LA CONTRATACIÓN		
Fecha de elaboración del estudio previo: (dd/mm/aaaa)	Febrero de 2025	
Nombre del funcionario que diligencia el estudio previo:	CARMEN LOPEZ DE URDANETA	
Dependencia solicitante:	SECRETARÍA DISTRITAL DE SALUD	
Tipo de Contrato:	Prestación de Servicios de Apoyo a la Gestión.	Otro: N/A

3. ELEMENTOS DEL ESTUDIO (Decreto 1082 de 2015 SECCIÓN 2. SUBSECCIÓN 1. PLANEACIÓN Artículo 2.2.1.1.2.1.1.)	
3.1. Descripción de la necesidad que se pretende satisfacer con el proceso de contratación	<p>La Constitución Política de Colombia define en su artículo 48 que la Seguridad Social es un servicio público de carácter obligatorio que se prestará bajo la dirección, coordinación y control del Estado, con sujeción a los principios de eficiencia, universalidad y solidaridad, en los términos que establezca la Ley.</p> <p>La Ley 100 de 1993 implementa el SGSSS, el cual reorganiza el sistema de prestación de servicios en salud, desarrolla el servicio público de la salud y genera una complementariedad entre la red pública y la red privada de prestadores con el fin de lograr una mayor cobertura.</p> <p>La Ley Estatutaria No. 1751 de 2015 “por medio de la cual se regula el derecho fundamental a la salud y se dictan otras disposiciones”, establece en sus artículos 5 y 20 lo siguiente:</p> <p>“Artículo 5°. Obligaciones del Estado. El Estado es responsable de respetar, proteger y garantizar el goce efectivo del derecho fundamental a la salud, para ello deberá:</p> <p>(...)</p> <p>c) Formular y adoptar políticas que propendan por la promoción de la salud, prevención y atención de la enfermedad y rehabilitación de sus secuelas, mediante acciones colectivas e individuales.”</p> <p>“Artículo 20. De la política pública en salud. El Gobierno Nacional deberá implementar una política social de Estado que permita la articulación intersectorial con el propósito de garantizar los componentes esenciales del derecho, afectando de manera positiva los determinantes sociales de la salud. De igual manera dicha política social de Estado se deberá basar en la promoción de la salud, prevención de la enfermedad y su atención integral, oportuna y de calidad, al igual que rehabilitación.”</p> <p>La Ley 715 de 2001 establece taxativamente en el artículo 43 y 45, del CAPÍTULO II, Título III, las COMPETENCIAS DE LAS ENTIDADES TERRITORIALES EN EL SECTOR SALUD, y en el artículo 65 del Título IV DISPOSICIONES GENERALES DEL SECTOR SALUD.</p> <p>“Artículo 43. Competencias de los departamentos en salud</p> <p>43.2. De prestación de servicios de salud</p> <p>43.2.5. Concurrir en la financiación de las inversiones necesarias para la organización funcional y administrativa de la red de instituciones prestadoras de servicios de salud a su cargo.</p> <p>43.2.6. Efectuar en su jurisdicción el registro de los prestadores públicos y privados de servicios de salud, recibir la declaración de requisitos esenciales para la prestación de los servicios y adelantar la vigilancia y el control correspondiente</p>

FORMATO DE ESTUDIO PREVIO

Artículo 45. Competencias en salud por parte de los Distritos. Los distritos tendrán las mismas competencias que los municipios y departamentos, excepto aquellas que correspondan a la función de intermediación entre los municipios y la Nación. (....)

El Decreto Acordal 0801 de 2020 adoptó la estructura orgánica de la administración central de la Alcaldía del Distrito Especial, Industrial y Portuario de Barranquilla estableció en su Artículo 88 las funciones de la Secretaría Distrital de Salud, así:

FUNCIONES PRIMARIAS	FUNCIONES SECUNDARIAS
(....) Desarrollar acciones de promoción y prevención de riesgo en la salud de las personas, así como acciones de inspección, vigilancia y control de los factores de riesgo del ambiente, teniendo en cuenta los objetivos y programas del Plan de Desarrollo Distrital.	(....) - Coordinar las acciones de inspección, vigilancia y control de los factores de riesgo del ambiente y de consumo, de acuerdo con lo establecido en la normatividad vigente. - Adelantar acciones de inspección, vigilancia y control de las actividades de promoción y prevención en las personas, por parte de las Entidades Promotoras de Planes y Beneficios

Así mismo: Dirigir, coordinar, supervisar, controlar y evaluar la operación de los procesos que se ejecutan en la Oficina de Salud Pública adscrita a la Secretaría, en el desarrollo de acciones de promoción y prevenciones de riesgo en la salud de las personas, así como acciones de inspección, vigilancia y control de los factores de riesgo del ambiente, de acuerdo con los estándares de calidad y oportunidad requeridos.

En este orden de ideas, la Secretaría Distrital de Salud, cuenta con una estructura organizacional que la apoya en el desarrollo de sus funciones, las cuales se anuncian a continuación: Oficina de Aseguramiento. Oficina de Atención en Salud, Oficina de Garantía de la Calidad, Oficina de Proyectos en Salud y Oficina de Salud Pública, en la Oficina de Salud Pública se realiza la vigilancia epidemiológica, la cual se define como la recopilación, análisis e interpretación sistemática y constante de datos para utilizarlos en la planificación, ejecución y evaluación de intervenciones en Salud Pública dirigidas a prevenir y/o controlar los riesgos y daños a la salud que se puedan presentar, por lo que se debe realizar medición sistemática de problemas prioritarios de salud en la población, el registro y la transmisión de datos. La comparación e interpretación de datos con el fin de detectar posibles cambios en el estado de salud de la población y su ambiente.

La vigilancia epidemiológica tiene un papel fundamental en la Salud Pública. La vigilancia epidemiológica puede servir para estudiar los cambios en la frecuencia de las enfermedades o para evaluar los cambios en los niveles de los factores de riesgos, la cual es empleada con mayor frecuencia en las enfermedades infecciosas, pero se ha vuelto cada vez más importante para controlar los cambios en otros tipos de enfermedades. La vigilancia epidemiológica tiene, al menos, tres componentes: mecanismos de recolección de información, mecanismos de procesamiento y análisis e interpretación de las informaciones, y mecanismos para divulgar estas informaciones interpretada.

Que teniendo en cuenta las acciones de inspección, vigilancia y control de la Secretaría Distrital de Salud de Barranquilla, se hace necesario contar con un equipo de profesionales, para realizar y acompañar en las actividades propias del área de vigilancia epidemiológica de salud pública.

El Plan Nacional de Desarrollo 2022-2026 Colombia, Potencia Mundial de la Vida, establece como propósito entre otros factores, el acceso a los servicios básicos como la salud, educación, saneamiento básico y conectividad digital son condiciones fundamentales para la dignidad humana. Hacia un sistema de salud garantista, universal, basado en un modelo de salud preventivo y predictivo. Colombia como un país saludable

Con relación al **Plan de Desarrollo 2024-2027 Barranquilla a Otro Nivel**, Barranquilla será ejemplo nacional de una ciudad con mayor oferta de servicios públicos de calidad y especialmente condiciones favorables de progreso para sus ciudadanos más vulnerables. Garantizaremos la seguridad, la sana convivencia y el progreso para todos, Barranquilla tendrá una calidad de vida soportada en planificación integral del territorio. mediante una política pública al cierre de brechas sociales, donde la igualdad de oportunidades permita liberar el potencial del desarrollo social, económico, cultural, político y ambiental de nuestra ciudad y todos sus habitantes, seremos una **Barranquilla a Otro Nivel. Artículo 4. Estructura del Plan de Desarrollo**, el presente **Plan de Desarrollo** se estructura en cuatro (4) líneas estratégicas articuladas mediante una cadena de resultados que comprende los componentes, los programas, los proyectos, las metas y los indicadores de productos de la siguiente manera: **A. LINEA ESTRATEGICA, CIUDAD SEGURA Y SOLIDARIA**, letra **C. COMPONENTE: CIUDAD SALUDABLE CIUDAD FELIZ.**

Artículo 10: COMPONENTE CIUDAD SALUDABLE, CIUDAD FELIZ: Mediante este componente se realizaran las acciones enfocadas a obtener una población más saludable, con una visión estratégica de gestión del riesgo en salud, la

FORMATO DE ESTUDIO PREVIO

cual será implementada a través de acciones transversales y articuladas con diferentes agentes y actores del sistema, que posibiliten una gestión integral y pertinente para lograr los mejores resultados en la salud, intervenciones de diagnóstico temprano que aseguren un manejo y tratamiento oportuno.

Además, se realizarán acciones articuladas para intervenir los determinantes que impactan la salud en busca de mejorar el bienestar y la calidad de vida de los ciudadanos. Lo anterior en el marco de los lineamientos del Plan Decenal de Salud Pública (PDSP) 2022-2031, y los lineamientos metodológicos, técnicos y operativos de gestión integral en salud, establecidos en la Resolución 100 de 2024 del Ministerio de Salud y Protección Social.

ARTICULACIÓN DE PROGRAMAS Y PROYECTOS

El Programa: Gestión Integral para la Intervención del Riesgo en Salud se articula con el Proyecto: Fortalecimiento del Sistema de Vigilancia Epidemiológica en el Distrito de Barranquilla.

El Proyecto: Fortalecimiento del Sistema de Vigilancia Epidemiológica en el Distrito de Barranquilla tiene como objetivo mejorar la calidad en la atención de la salud pública del Distrito de Barranquilla. Realizando la vigilancia permanente del riesgo de enfermedades en la población a través de la recopilación, análisis e interpretación sistemática y constante de datos de eventos prioritarios, los cuales serán utilizados para la planificación ejecución y evaluación de intervenciones en la salud pública. Actuar de manera oportuna y pertinente para prevenir los posibles brotes o epidemias que se puedan presentar en la ciudad afectando la salud, mediante el fortalecimiento del sistema de vigilancia epidemiológica se busca mejorar la capacidad de respuesta del Distrito ante situaciones de riesgo para la salud pública garantizando así el bienestar y la seguridad de todos los habitantes de Barranquilla.

De acuerdo con lo estipulado en el Decreto 780 de 2016 Todos los integrantes del Sistema de Vigilancia en Salud Pública, Sivigila, que generen información de interés en salud pública, deberán realizar la notificación de aquellos eventos de reporte obligatorio definidos en los modelos y protocolos de vigilancia, dentro de los términos de estructura de datos, responsabilidad, clasificación, periodicidad y destino señalados en los mismos y observando los estándares de calidad, veracidad y oportunidad de la información notificada. En el Distrito se identifica una debilidad en estas acciones obligatorias para la Vigilancia en Salud Pública por el no cumplimiento del cien por ciento en la notificación y confirmación oportuna de casos predefinidos y el análisis del riesgo de eventos de interés en Salud Pública del Distrito. Muchas de las UPGD (tales como Puertos, Aeropuertos, Funerarias, Medicina Legal e IPS) no notifican inmediatamente los eventos de ingreso del paciente a la UPGD, para poder realizar la atención adecuada y el seguimiento que eviten complicaciones y la muerte evitable.

Se debe realizar seguimiento permanente a las UPGD (Unidad Primaria Generadora de Datos) para que cumplan con la norma. Se debe realizar el servicio de información de vigilancia epidemiológica desarrollando estrategias de IEC (Información, Educación y Comunicación) sobre los eventos de interés en salud pública para la población en general, haciendo uso de herramientas digitales.

EL SISTEMA DE VIGILANCIA EPIDEMIOLOGICA EN SALUD PÚBLICA

El Grupo de Vigilancia en Salud Pública define, diseña, reglamenta, dirige, establece las directrices para el direccionamiento estratégico del sistema de vigilancia en salud pública. También brinda asistencia técnica a las entidades territoriales para que puedan desarrollar e implementar las políticas y proyectos relacionados con la vigilancia en salud pública (Leyes 9 de 1979 y 715 del 2001 y los Decretos 4107 de 2011 y 780 de 2016 (incorpora los Decretos 3518 de 2006 por medio del cual se crea y reglamenta el Sistema de Vigilancia en Salud Pública y se dictan otras disposiciones.

El Sistema de Salud Pública (SIVIGILA) tiene como responsabilidad el proceso de observación y análisis objetivo, sistemático y constante de los eventos en salud, el cual sustenta la orientación, planificación, ejecución, seguimiento y evaluación de la práctica de la salud pública.

La vigilancia tiene un papel fundamental en la salud pública. La vigilancia puede servir para estudiar los cambios en la frecuencia de la enfermedad o para evaluar los cambios en los niveles de los factores de riesgos Es empleada con mayor frecuencia en las enfermedades infecciosas, pero se ha vuelto cada vez más importante para controlar los cambios en otros tipos de enfermedades. La vigilancia epidemiológica tiene, al menos, tres componentes: mecanismos de recolección de información, mecanismos de procesamiento y análisis e interpretación de las informaciones, y mecanismos para divulgar estas informaciones interpretadas

FORMATO DE ESTUDIO PREVIO

Los eventos en salud son el conjunto de sucesos o circunstancias que pueden modificar o incidir en la situación de salud de una comunidad (enfermedad, factores protectores, discapacidad, muerte, factores de riesgo y otros determinantes).



El Sistema Nacional de Vigilancia en Salud Pública-SIVIGILA, que se ha creado para realizar la provisión en forma sistemática y oportuna, de información sobre la dinámica de los eventos que afecten o puedan afectar la salud de la población colombiana, con el fin de:

- Orientar las políticas y la planificación en salud pública.
- Tomar las decisiones para la prevención y control de enfermedades y factores de riesgo en salud.
- Optimizar el seguimiento y evaluación de las intervenciones.
- Racionalizar y optimizar los recursos disponibles y lograr la efectividad de las acciones en esta materia, propendiendo por la protección de la salud individual y colectiva.

REALIZAR SEGUIMIENTOS A LOS DIFERENTES EVENTOS EN SALUD PÚBLICA:

Vigilancia intensificada de lesiones por pólvora pirotécnica

Temporada del 01 de diciembre de 2024 al 11 de enero de 2025

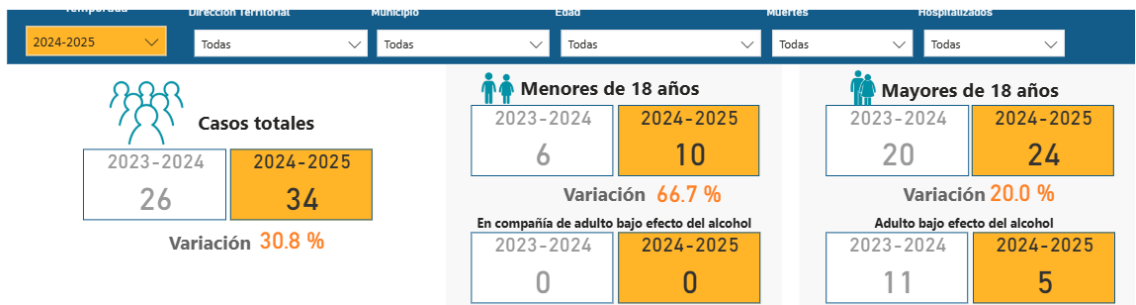

FORMATO DE ESTUDIO PREVIO

Porcentaje de casos según tipo de lesión y temporada || **Porcentaje de casos según grado de la quemadura. Temporada 2024-2025**

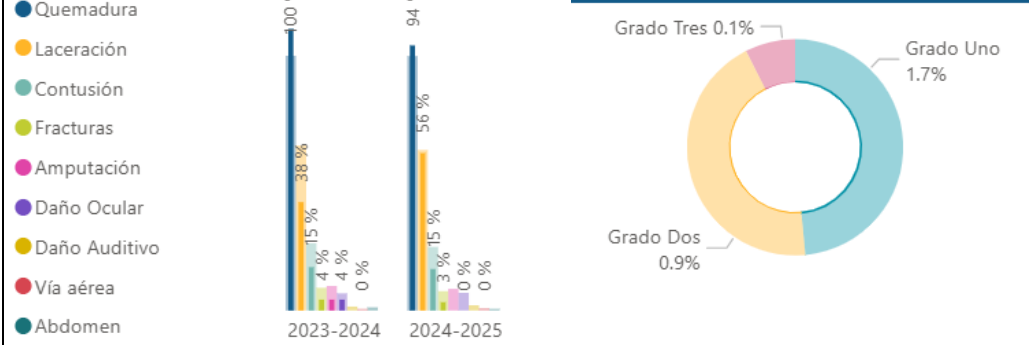

Porcentaje de casos según actividad en que se presentó el evento. Temporada 2024-2025 || **Porcentaje de casos según tipo de artefacto pirotécnico. Temporada 2024-2025**

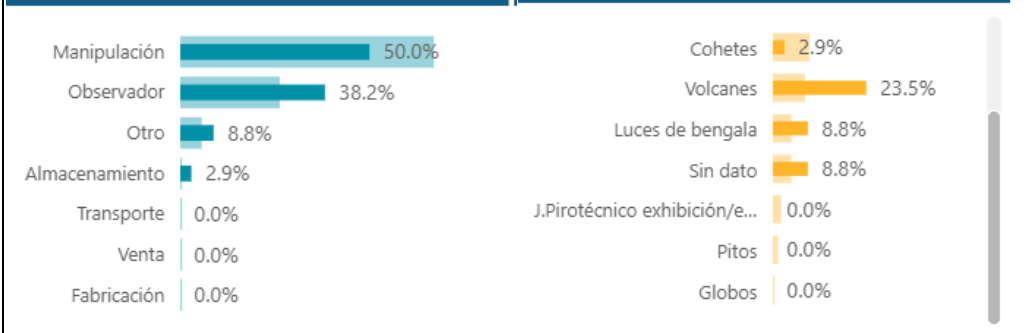

CANAL ENDEMICO DEL COMPORTAMIENTO DEL EVENTO DENGUE EN EL DISTRITO DE BARRANQUILLA SEMANA 1 A 50 2024

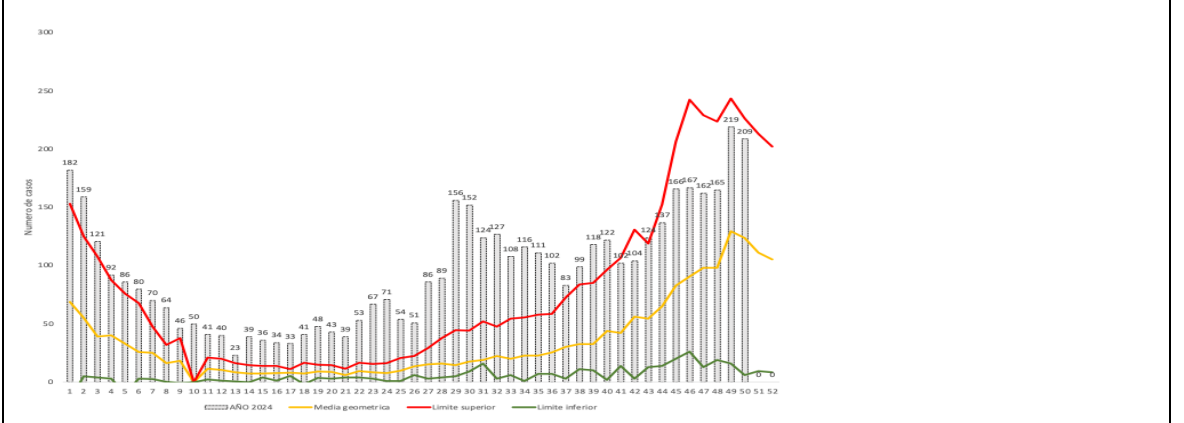

FORMATO DE ESTUDIO PREVIO

NOTIFICACIÓN DE BROTES POR MES PRESENTADO EN EL DISTRITO DE BARRANQUILLA A SEMANA 50 DE 2024.

MES	Número de Brotes FRECUENCIA ABSOLUTA	Número de Brotes FRECUENCIA RELATIVA
ENERO	0	0
FEBRERO	2	12.5
MARZO	2	12.5
ABRIL	3	18.75
MAYO	1	6.25
JUNIO	2	12.5
JULIO	3	18.75
AGOSTO	2	12.5
SEPTIEMBRE	1	6.25
OCTUBRE	0	0
NOVIEMBRE	0	0
TOTAL	16	100

Fuente Matriz y sitrep de las upgds que presentaron brotes de IAAS

Los servicios hospitalarios más afectados por brotes de IAAS en el distrito de Barranquilla a semana 50 de 2024 con cálculo de tasa de ataque:

SERVICIOS INVOLUCRADOS	Numero de casos	Numero de expuestos	Tasa de ataque
Uci adulto	8	157	5.1
Hospitalización adulta	5	1431	0.35
Hospitalización pediátrica	2	245	0.8
Quirófano #3	5	436	1.1
Hemodialisis	5	344	1.4
Cirugía	1	310	0.32
Uci neonatal	7	108	6.48
TOTAL	33	3031	1.08

Fuente Matriz y sitrep de las upgds que presentaron brotes de IAAS

EVENTO SARAPIÓN/RUBÉOLA

Características sociodemográficas Sarampión-rubeola a semana 50 de 2024 en el distrito de Barranquilla

Sexo	Casos	%
Masculino	15	46,2%
Femenino	15	53,8%

FORMATO DE ESTUDIO PREVIO

Edad		
0 a 4 años	14	47,0%
5 a 14 años	11	37,0%
15 a 44 años	5	16,0%
45 a 64 años	0	0,0%
65 y más años	0	0,0%
Etnia		
Indígena	0	0,0%
ROM gitano	0	0,0%
Raizal	0	0,0%
Palenquero	0	0,0%
Negro-mulato	1	3,4%
Otros	29	96,6%
Seguridad social en salud		
Contributivo	12	40,0%
Especial	0	0,0%
Indeterminado	0	0,0%
No asegurado	1	3,0%
Excepción	2	7,0%
Subsidiado	15	50,0%
Total, casos	30	100%

Entre otros eventos.

La Secretaría Distrital de Salud de Barranquilla, debe realizar la recolección sistemática de información sobre problemas específicos de salud en la población, y realizar el procesamiento y análisis, y su oportuna utilización por quienes deben tomar decisiones de intervención para la prevención y control de los riesgos o daños correspondientes que se presenten en la salud de la población.

Teniendo en cuenta lo anteriormente expuesto y considerando que la Secretaría Distrital de Salud es la autoridad sanitaria en el Distrito de Barranquilla para ejecutar los proyectos del componente de salud dispuestos en el Plan de Desarrollo y por tanto la responsable de la ejecución de las directrices enmarcadas por el Ministerio de Salud y Protección Social, desde la Gestión Integral del Riesgo en Salud como una estrategia transversal de la Política de Atención Integral de Salud que se fundamenta en la articulación e interacción de los agentes del sistema de salud y así como las competencias fijadas en el Decreto Acordal 0801 de 2020, existe la obligación de cumplir y hacer cumplir las normas de su competencia, con el fin de contribuir a garantizar la prestación de servicios con condiciones de calidad y la prevención y control de los factores de riesgos que puedan afectar la salud de las personas habitantes y visitantes de la ciudad y cubrir al 100% las necesidades diarias que surgen en materia de Salud en el Distrito de Barranquilla.

El contrato derivado del presente estudio previo y necesario para suplir la necesidad descrita, deberá ser suscritos por el término de la vigencia fiscal presente y así garantizar la adecuada ejecución del proyecto toda vez que:

- Se trata de un servicio que no puede ser prestados por personal de planta, ya que a pesar de que existe el mismo, no tiene la experticia o conocimiento especializado en la materia y por esta razón, es necesario contratar los servicios de quienes poseen conocimiento y experiencia en el tema. En este caso, es conveniente la suscripción del respectivo contrato de prestación de servicios profesionales de un médico veterinario y una enfermera con maestría en epidemiología con el conocimiento y experiencia necesario, toda vez que el ejercicio

FORMATO DE ESTUDIO PREVIO

	<p>de las profesiones liberales, en las que predomina el ejercicio el intelecto, permite un mayor conocimiento y experticia en el tema</p> <ul style="list-style-type: none"> ➤ Se trata de un servicio asociado con un proyecto de inversión que se desarrolla a lo largo de la vigencia fiscal, por lo cual, el plazo a establecerse guarda coherencia con las metas de dicho proyecto de inversión. <p>De acuerdo a lo anteriormente expuesto y teniendo en cuenta que la planta global de personal de la Alcaldía Distrital de Barranquilla No dispone del RECURSO HUMANO suficiente e idóneo, según certificado de inexistencia en planta expedido por la Secretaría de Gestión Humana, para el logro de los objetivos en Salud, la oficina de Salud Pública realiza acciones de inspección, vigilancia y control para fortalecer los procesos que garanticen la ejecución de sus acciones y en especial realizar vigilancia epidemiológica sobre cualquier situación y/o evento en salud que se presente en el Distrito de Barranquilla, lo cual requiere la contratación de recurso humano para realizar actividades de apoyo a la gestión que brinde sus servicios y coadyuve en la gestión de la vigilancia epidemiológica permanente para monitorear el riesgo de enfermedades en la población del Distrito de Barranquilla.</p>
--	---

3.2 OBJETO A CONTRATAR, ESPECIFICACIONES, AUTORIZACIONES, PERMISOS Y LICENCIAS REQUERIDOS PARA SU EJECUCIÓN

3.2.1. Objeto contractual:	Para atender la necesidad, se requiere contratar la “PRESTACIÓN DE SERVICIOS DE APOYO A LA GESTIÓN PARA ADELANTAR LAS ACCIONES DE INSPECCIÓN, VIGILANCIA Y CONTROL DENTRO DEL PROCESO DE FORTALECIMIENTO DE LA VIGILANCIA EPIDEMIOLÓGICA EN EL DISTRITO DE BARRANQUILLA						
3.2.2 Clasificación UNSPSC:	La clasificación de los bienes y servicios, objeto del Proceso de Contratación, es el siguiente: <table border="1" style="margin-left: 40px;"> <thead> <tr> <th>ITEM</th> <th>Clasificación UNSPSC</th> <th>Clase</th> </tr> </thead> <tbody> <tr> <td style="text-align: center;">1</td> <td style="text-align: center;">80111600</td> <td style="text-align: center;">Servicios de Personal Temporal</td> </tr> </tbody> </table>	ITEM	Clasificación UNSPSC	Clase	1	80111600	Servicios de Personal Temporal
ITEM	Clasificación UNSPSC	Clase					
1	80111600	Servicios de Personal Temporal					
3.2.3 Especificaciones del Objeto Contractual	Para dar cumplimiento a las competencias asignadas al Distrito de Barranquilla, se requiere contratar los servicios de un grupo de recurso humano, que brinde sus servicios y coadyuve en la gestión de vigilancia permanente del riesgo de enfermedades en la población del Distrito de Barranquilla.						
3.2.4 Autorizaciones, permisos y Licencias Requeridos para la Ejecución del Objeto Contractual.	No Aplica.						
3.2.5 Documentos técnicos para el desarrollo del proyecto:	No aplica.						

3.3 OBLIGACIONES DEL CONTRATISTA Y DEL DISTRITO DE BARRANQUILLA

3.3.1 Obligaciones del Contratista:	<p>OBLIGACIONES GENERALES:</p> <ul style="list-style-type: none"> ▪ Cumplir con las cotizaciones al Sistema de Seguridad Social Integral y parafiscales durante la ejecución del contrato. ▪ Mantener actualizados todos sus documentos en el Distrito, especialmente el RUT. En caso de algún cambio en su situación tributaria deberá presentar un nuevo RUT al área de cuentas de la Secretaria General del Distrito y/o a la Oficina de Contabilidad de la Secretaria Distrital de Hacienda ▪ Indicar al momento de presentar la propuesta si es o no responsable del IVA. ▪ Mantener actualizada la hoja de Vida y la Declaración de bienes y rentas en el Sigep ▪ Realizarse el Examen Médico Ocupacional de conformidad con el Decreto 1072 de 2015 y mantenerlo vigente durante la ejecución del contrato ▪ Afiliarse al Sistema de Riesgos Laborales ▪ Asistir a las reuniones presenciales o virtuales que sean programadas por parte de la Secretaría Distrital de Salud,
--	--

FORMATO DE ESTUDIO PREVIO

	<ul style="list-style-type: none"> ▪ Cumplir con las demás obligaciones que se deriven de la esencia o naturaleza del contrato. ▪ Mantener estricta reserva y confidencialidad sobre la información que conozca por causa o con ocasión del contrato. ▪ Responder y hacer uso de los bienes que le sean asignados para el desarrollo de sus obligaciones y hacer entrega de estos en el estado en que los recibió, salvo su deterioro normal, o daños ocasionados por caso fortuito o fuerza mayor. ▪ Presentar al supervisor del contrato un informe mensual sobre las actividades realizadas durante la ejecución del contrato. ▪ Prestar los servicios en los términos y condiciones establecidas y formuladas en la propuesta y requeridas por el Distrito. ▪ El contratista deberá cancelar las estampillas distritales que se generen con la suscripción del presente contrato, en el término Máximo de 10 días contados a partir de su suscripción, de conformidad con lo dispuesto en el Estatuto Tributario Distrital. ▪ Asumir los gastos y riesgos que implica el desarrollo del contrato bajo su propia responsabilidad. ▪ Efectuar el cargue de los documentos precontractuales a su cargo en la plataforma SECOP II. ▪ El contratista deberá cancelar las estampillas distritales que se generen con la suscripción del presente contrato, en el término Máximo de 10 días contados a partir de su suscripción, de conformidad con lo dispuesto en el Estatuto Tributario Distrital. <p>OBLIGACIONES ESPECÍFICAS:</p> <p>Ver Anexo.</p>										
<p>3.3.2. Obligaciones del Distrito de Barranquilla:</p>	<ul style="list-style-type: none"> • Realizar los pagos estipulados en los términos y condiciones estipuladas en este estudio previo y en el contrato. • Realizar seguimiento a la ejecución del objeto del contrato. • Ejercer la supervisión del contrato. • Recomendar los ajustes que requiere el contrato en términos de plazos, condiciones, obligaciones o demás aspectos que se requieran. • Suministrar oportunamente la información que requiere el contratista para el cumplimiento de sus obligaciones contractuales. 										
<p>3.4 Modalidad de selección, justificación y fundamentos jurídicos.</p>	<p>Conforme a lo señalado en el Artículo 2 numeral 4 Literal h de la Ley 1150 del 2007 y Decreto 1082 de 2015 Artículo 2.2.1.2.1.4.9. Contratos de prestación de servicios profesionales y de apoyo a la gestión, o para la ejecución de trabajos artísticos que solo pueden encomendarse a determinadas personas naturales. Las Entidades Estatales pueden contratar bajo la modalidad de contratación directa la prestación de servicios profesionales y de apoyo a la gestión con la persona natural o jurídica que esté en capacidad de ejecutar el objeto del contrato, siempre y cuando la Entidad Estatal verifique la idoneidad o experiencia requerida y relacionada con el área de que se trate. En este caso, no es necesario que la Entidad Estatal haya obtenido previamente varias ofertas, de lo cual el ordenador del gasto debe dejar constancia escrita.</p> <p>Los servicios profesionales y de apoyo a la gestión corresponden a aquellos de naturaleza intelectual diferentes a los de consultoría que se derivan del cumplimiento de las funciones de la Entidad Estatal, así como los relacionados con actividades operativas, logísticas, o asistenciales.</p> <p>El presente, se enmarca en un contrato de prestación de servicios de apoyo a la gestión, lo cual justifica su contratación directa.</p>										
<p>3.5 Valor Estimado del Contrato y Justificación de este</p>	<p>El valor total de la contratación es de DOSCIENTOS TREINTA Y NUEVE MILLONES OCHOCIENTOS VEINTICUATRO MIL PESOS M/L (\$239.824.000.00) incluidos todos los tributos que se generen con ocasión a la celebración, ejecución y liquidación del contrato. La suma anterior, se obtiene de la información contenida en el Estudio de Mercado.</p> <table border="1" data-bbox="431 1646 1411 1843"> <thead> <tr> <th>Capítulo/ Artículo</th> <th>Descripción Capítulo/ Artículo</th> <th>Dep.</th> <th>Fuente</th> <th>Valor contratación</th> </tr> </thead> <tbody> <tr> <td>2.3.2.002.02.008</td> <td>SERVICIOS PRESTADOS A LAS EMPRESAS Y SERVICIOS DE PRODUCCIÓN</td> <td>11</td> <td>SGPsp-Sistema General de Participaciones</td> <td>\$239.824.000.00</td> </tr> </tbody> </table>	Capítulo/ Artículo	Descripción Capítulo/ Artículo	Dep.	Fuente	Valor contratación	2.3.2.002.02.008	SERVICIOS PRESTADOS A LAS EMPRESAS Y SERVICIOS DE PRODUCCIÓN	11	SGPsp-Sistema General de Participaciones	\$239.824.000.00
Capítulo/ Artículo	Descripción Capítulo/ Artículo	Dep.	Fuente	Valor contratación							
2.3.2.002.02.008	SERVICIOS PRESTADOS A LAS EMPRESAS Y SERVICIOS DE PRODUCCIÓN	11	SGPsp-Sistema General de Participaciones	\$239.824.000.00							

Versión 1.2.

Fecha de Aprobación: 31/01/2024

FORMATO DE ESTUDIO PREVIO

					Para la Salud Pública						
3.5.1 Certificado de disponibilidad Presupuestal	La contratación, cuenta con el siguiente Certificado de Disponibilidad Presupuestal:										
	<table border="1"> <tr> <td>Número:</td> <td>202500405</td> </tr> <tr> <td>Valor:</td> <td>\$239.824.000.00</td> </tr> <tr> <td>Autorizados por</td> <td>Jefe de la Oficina de Presupuesto/Secretaría Distrital de Hacienda</td> </tr> </table>		Número:	202500405	Valor:	\$239.824.000.00	Autorizados por	Jefe de la Oficina de Presupuesto/Secretaría Distrital de Hacienda			
Número:	202500405										
Valor:	\$239.824.000.00										
Autorizados por	Jefe de la Oficina de Presupuesto/Secretaría Distrital de Hacienda										
3.5.2 Variables consideradas para calcular el presupuesto oficial:	Las variables que se consideraron para calcular el presupuesto oficial de esta contratación son las siguientes: Análisis del sector, así como la idoneidad y experiencia en las actividades a Desarrollar.										
3.5.3 Forma de Pago del Contrato	Ver Anexo.										
3.6. CRITERIOS PARA SELECCIONAR LA OFERTA MÁS FAVORABLE											
3.6.1 Requisitos Habilitantes.											
Para este proceso, los requisitos habilitantes, que se exigirán serán los siguientes:											
3.6.1.1 Capacidad Jurídica	<ul style="list-style-type: none"> Propuesta en la cual debe dejar constancia de su responsabilidad tributaria en cuanto al IVA y declaración de no encontrarse incurso en inhabilidades e incompatibilidades Copia de cedula de ciudadanía. Registro Único Tributario (RUT) expedido por la DIAN expedido dentro de los últimos treinta (30) días. Certificación del cumplimiento de las obligaciones con los sistemas generales de seguridad social integral (Salud Pensión) Formato Único de Hoja de Vida diligenciado emitido por el SIGEP con aprobación de la secretaría solicitante. Formato único de Declaración Juramentada de Bienes y Rentas y Actividades Económicas Privadas de persona natural. Fotocopia de Tarjeta, Matricula y/o Licencia Profesional en caso de que aplique. Certificado de vigencia de la Tarjeta, Matricula y/o Licencia profesional en caso de que aplique. Certificaciones de estudios y títulos. Certificaciones de experiencia laboral. Libreta militar (En el caso que se requiera - varón menor de cincuenta (50) años). Certificado de Antecedentes Disciplinarios expedido por el órgano competente según la profesión en caso de que aplique. Certificado de Antecedentes Disciplinarios expedido por la Procuraduría General de la Nación. Certificado de no Reportado en el Boletín de Responsables Fiscales expedido por la Contraloría General de la República. Certificado de inexistencia de antecedentes judiciales expedido por la Policía Nacional. Certificado de Medidas Correctivas – RNMC Certificados del Registro de Deudores Alimentarios Morosos - REDAM. Certificado consulta de inhabilidades por delitos sexuales Examen médico preocupacional (Decreto 1072 de 2015). Nota: la información solicitada en el presente ítem debe ser cargada en el SECOP II										
3.6.1.2 Experiencia	Ver Anexo.										
3.6.1.3 Capacidad Financiera	No Aplica										
3.6.1.4. Capacidad Organizacional	No Aplica										

FORMATO DE ESTUDIO PREVIO

3.6.2. Factores de Evaluación	No Aplica	
3.6.3 Reglas de desempate de Ofertas	No Aplica	
3.7 Análisis de riesgos y forma de mitigarlo.	El Distrito de Barranquilla, de acuerdo con las disposiciones del artículo 4 de la Ley 1150 de 2007 y de los artículos 2.2.2.1.1.2., artículo 2.2.1.1.1.6.1., artículo 2.2.1.1.1.6.3 y el numeral 2 del artículo 2.2.1.2.5.2., del Decreto 1082 de 2015 y con base en la Metodología para identificar y clasificar los riesgos elaborado por Colombia Compra Eficiente procede a tipificar, estimar y asignar los riesgos de la presente contratación. Ver Anexo A. Matriz de Riesgos.	
3.8 Garantías:	El marco normativo vigente establece: En el presente contrato no aplica la exigencia de garantías, debido a su cuantía, de conformidad con lo estipulado en el artículo 7, numeral 5 de la ley 1150 del 2007 que taxativamente expresa que las garantías no serán obligatorias en los contratos de empréstito, en los interadministrativos, en los de seguro y en los contratos cuyo valor sea inferior al 10% de la menor cuantía y los artículos 2.2.1.2.3.1.1 al 2.2.1.2.3.5.1 del Decreto 1082 de 2015.	
3.9. Interventoría o Supervisión:	Nombre del funcionario:	Ver Anexo.
	Identificación del funcionario:	
	Cargo:	
	Dependencia:	
3.9.1 Necesidad de contar con Interventoría cuando los contratos superen la menor cuantía	No Aplica	
3.10 Plazo de Ejecución del Contrato	VER ANEXO.	
3.11 Liquidación del Contrato	Conforme al artículo 217 del Decreto 019 de 2012, no se requiere de liquidación en los contratos de prestación de servicios profesionales y de apoyo a la gestión. No obstante, si ocurre alguna situación de terminación anormal del contrato se procederá de conformidad con la Ley 1150 de 2007, a su terminación en los términos allí previstos.	
3.12 Sometimiento a un acuerdo comercial.	No Aplica	
3.13 Constancia del cumplimiento del deber de análisis de las entidades estatales	Se deja constancia que la entidad cumplió con el deber de análisis para conocer el sector relativo al objeto del Proceso de Contratación desde la perspectiva legal, comercial, financiera, organizacional, técnica y de análisis de riesgo. VER ANEXO.	
FIRMA:		
NOMBRE:	STEPHANIE PAOLA ARAUJO BLANCO	
CARGO:	SECRETARIA DISTRITAL DE SALUD	
PROYECTO:	CARMEN LOPEZ DE URDANETA	

Anexo A. MATRIZ DE RIESGOS

El Distrito de Barranquilla, de acuerdo con las disposiciones del artículo 4 de la ley 1150 de 2007 y de los artículos Artículo 2.2.2.1.1.2., Artículo 2.2.1.1.1.6.1., Artículo 2.2.1.1.1.6.3. y el numeral 2 del artículo 2.2.1.2.5.2. del decreto 1082 de 2015 y con base en la Metodología para identificar y clasificar los riesgos elaborado por Colombia Compra Eficiente procede a tipificar, estimar y asignar los riesgos de la presente contratación. Seguidamente, se identifican y describen los riesgos, según el tipo y la etapa del proceso de contratación en la que ocurre. Luego, se evalúan los riesgos teniendo en cuenta su impacto y su probabilidad de ocurrencia y finalmente, se establece un orden de prioridad teniendo en cuenta los controles existentes y el contexto de los mismos, así:

No.	Clase	Fuente	Etapa	Tipo	Descripción (Qué puede pasar y cómo puede ocurrir)	Consecuencia de la ocurrencia del evento	Probabilidad	Impacto	Valoración del riesgo	Categoría	¿A quién se le asigna?	Tratamiento/Controles a ser implementados	Impacto después del tratamiento				Persona responsable por implementar el tratamiento	Fecha estimada en que se inicia el tratamiento	Fecha estimada en que se completa el tratamiento	Monitoreo y revisión		
													Probabilidad	Impacto	Valoración del riesgo	Categoría				¿Afecta la ejecución del contrato?	¿Cómo se realiza el monitoreo?	Periodicidad ¿Cuándo?
2	General	Interno	Ejecución	Financieros	Incumplimiento o retrasos en el pago, por parte de la Entidad Estatal, que no se encuentran dentro de los términos establecidos en el contrato.	1. Retrasos en el desarrollo de las actividades de los contratistas. 2. Afectación financiera del contrato. 3. Abandono de los puestos o sitios de trabajo.	2	4	6	Alto	Entidad Estatal/Contratista	1. Revisión constante de los trámites de pago, en donde se atiendan las observaciones a las actas y/o cuentas, soportes y anexos de pago. 2. Reuniones con las partes interesadas en donde se reporte el estado actual de las cuentas.	1	2	3	Bajo	Si	Entidad Estatal/Contratista	Desde el inicio de ejecución del contrato.	Al terminar la ejecución del contrato.	Seguimiento de las evidencias de pagos.	De acuerdo con la forma de pago pactada en el contrato
1	General	Externo	Ejecución	De la Naturaleza	Condiciones climáticas o ambientales extremas tales como: Fuertes lluvias, terremotos, huracanes, tornados, volcanes, inundaciones marinas, inundaciones fluviales, deslizamientos exorbitantes, tsunamis vientos exorbitantes, incendios no provocados y/o demás fuerzas de la naturaleza.	1. Retrasos en el desarrollo de las actividades de los contratistas. 2. Posibles daños en la integridad física de los contratistas. 3. Posible suspensión o terminación del contrato.	2	3	5	Medio	Entidad Estatal/Contratista	1. Revisión de los informes meteorológicos para verificar las programaciones de las actividades contractuales. 2. Desarrollar plan de contingencia ante eventuales condiciones climáticas.	1	2	3	Bajo	Si	Contratista/Entidad Estatal	Desde el inicio del evento.	Al terminar la ejecución del contrato.	Implementación de medidas preventivas, correctivas o de mitigación y retroalimentación en los procedimientos adelantados.	Cuando se presente el evento

Fuente: http://www.colombiacompra.gov.co/sites/default/files/manuales/cce_manual_riesgo_web.pdf

No.	Clase	Fuente	Etapa	Tipo	Descripción (Qué puede pasar y cómo puede ocurrir)	Consecuencia de la ocurrencia del evento	Probabilidad	Impacto	Valoración del riesgo	Categoría	¿A quién se le asigna?	Tratamiento/Controles a ser implementados	Impacto después del tratamiento				Persona responsable por implementar el tratamiento	Fecha estimada en que se inicia el tratamiento	Fecha estimada en que se completa el tratamiento	Monitoreo y revisión			
													Probabilidad	Impacto	Valoración del riesgo	Categoría				¿Afecta la ejecución del contrato?	¿Cómo se realiza el monitoreo?	Periodicidad ¿Cuándo?	
5	General	Interno	Contratación	Operacionales	Desistimiento sin justa causa por parte del contratista para la legalización del contrato.	Retrasos en el proceso de contratación.	1	2	4	Bajo	Contratista	1. Establecer plazos claros para el cumplimiento de los requisitos de perfeccionamiento, legalización y ejecución del contrato. 2. Requerir continuamente al adjudicatario durante la etapa precontractual que allegue la documentación y sus pólizas. 3. De ser necesario y en los casos que aplique, se puede hacer efectiva la póliza de cumplimiento. 3. De ser posible, gestionar la cesión del contrato.	1	1	2	Bajo	No	Entidad Estatal	A partir de la etapa de planeación. Una vez se legalice contrato.	Seguimiento a la legalización y perfeccionamiento del contrato por parte de la oficina de contratación de la Entidad Estatal.	En hito(s) de la contratación		
4	General	Externo	Ejecución	Operacionales	Retiro temporal o permanente del prestador del servicio sin justa causa durante la ejecución del contrato.	1. Retrasos en la ejecución del contrato. 2. Posible suspensión o cesión del contrato.	2	2	4	Bajo	Contratista	1. Establecer un plan de contingencia para que el contrato pueda ser cedido/suspendido/terminado conforme particularidades de la situación. 2. De ser posible, gestionar la cesión del contrato.	1	1	2	Bajo	Sí	Entidad Estatal	A partir del cumplimiento de los requisitos de perfeccionamiento y ejecución. A la terminación de la ejecución del contrato.	Verificación del cumplimiento contractual.	Diaria		
3	General	Interno	Ejecución	Operacionales	Accidentes laborales, muerte, lesiones, incidentes y/o daños a la integridad física, mental o moral que sufra el contratista durante la ejecución del contrato.	1. Retrasos en la ejecución del contrato y posible ampliación de los plazos de ejecución. 2. Posible suspensión/terminación anticipada del contrato.	1	4	5	Medio	Supervisor	1. Establecer y hacer seguimiento a los protocolos de seguridad ocupacional en el desarrollo de las actividades del contrato. 2. Cumplir las políticas de seguridad ocupacional y de seguridad en el trabajo. 3. Disponer de planes de contingencia efectivos ante estas eventualidades. 4. Supervisar el cumplimiento de pagos de seguridad social por pago de contratista.	1	1	2	Bajo	Sí	Contratista/Supervisor	Desde el inicio de ejecución del contrato. A la terminación de la ejecución del contrato.	Seguimiento de protocolos, procedimientos de seguridad, verificación respecto de las medidas de seguridad en cada etapa.	Mensual		

Fuente: http://www.colombiacompra.gov.co/sites/default/files/manuales/cce_manual_riesgo_web.pdf

No.	Clase	Fuente	Etapa	Tipo	Descripción (Qué puede pasar y cómo puede ocurrir)	Consecuencia de la ocurrencia del evento	Probabilidad	Impacto	Valoración del riesgo	Categoría	¿A quién se le asigna?	Tratamiento/Controles a ser implementados	Impacto después del tratamiento				Persona responsable por implementar el tratamiento	Fecha estimada en que se inicia el tratamiento	Fecha estimada en que se completa el tratamiento	Monitoreo y revisión		
													Probabilidad	Impacto	Valoración del riesgo	Categoría				¿Afecta la ejecución del contrato?	¿Cómo se realiza el monitoreo?	Periodicidad ¿Cuándo?
8	General	Interno	Planeación	Operacionales	Demoras en trámites precontractuales, por falta de disponibilidad presupuestal, por no presentación a tiempo del estudio previo, entre otros factores.	1. No suscripción del contrato. 2. No se satisfacen las necesidades de la Entidad Estatal.	3	3	6	Alto	Entidad Estatal	1. Estimación adecuada de las necesidades de la Entidad, a través del análisis de conveniencia y oportunidad, especialmente en los temas técnicos y financieros, los cuales dependerán de la realización de un análisis del sector de fondo que permita verificar el mercado. 2. Revisión exhaustiva del estudio previo y análisis del sector por parte de la dependencia correspondiente.	1	1	2	Bajo	No	Entidad Estatal	Desde el inicio del plazo de ejecución del contrato	Hasta la finalización del plazo de ejecución	Control de tiempos, calidad y completitud de estudios previos y demás documentos precontractuales	Durante etapa de planeación
7	General	Interno	Ejecución	Operacionales	El proveedor no ejecuta las actividades y obligaciones contractuales de manera satisfactoria.	1. Incumplimiento total o parcial del contrato. 2. En caso de ser necesario, la Entidad Estatal podrá hacer efectiva la garantía de cumplimiento bajo el amparo de calidad del servicio.	1	5	6	Alto	Contratista	1. Estricto y permanente acompañamiento y seguimiento por parte del supervisor en el desarrollo de las actividades asignadas, exigiendo el cumplimiento de las obligaciones del contratista, recurriendo de ser necesario a las medidas sancionatorias. 2. Elaboración de actas de entrega a satisfacción de los servicios contemplados en el objeto contractual. 3. En caso de ser necesario, aplicación de la garantía de cumplimiento bajo el amparo de calidad del servicio.	1	2	3	Bajo	Sí	Supervisor	Desde el inicio de ejecución del contrato.	A la terminación de la ejecución del contrato.	Informes de supervisión e informe de gestión de actividades.	Mensual
6	General	Interno	Contratación	Operacionales	No se presentan las garantías requeridas en los documentos del proceso de contratación o que su presentación sea tardía o incompleta.	1. No se realiza el proceso de contratación. 2. Retrasos en la ejecución del contrato y/o programación de cronogramas para el proceso de contratación. 3. En caso de ser necesario, hacer efectiva la garantía de seriedad de la oferta.	1	2	3	Bajo	Entidad estatal/Contratista	1. Establecer plazos claros en el pliego de condiciones de modo que se cumplan los requisitos de perfeccionamiento, legalización y ejecución del contrato. 2. Requerir continuamente al adjudicatario durante la etapa precontractual que allegue la documentación y sus pólizas.	1	1	2	Bajo	No	Entidad Estatal/Contratista	Una vez adjudicado el contrato.	Una vez se legalice contrato o se haga efectiva la garantía de seriedad de la oferta.	Seguimiento a la legalización y perfeccionamiento del contrato por parte de la oficina de contratación de la entidad estatal.	En hito(s) de la contratación

Fuente: http://www.colombiacompra.gov.co/sites/default/files/manuales/cce_manual_riesgo_web.pdf

No.	Clase	Fuente	Etapa	Tipo	Descripción (Qué puede pasar y cómo puede ocurrir)	Consecuencia de la ocurrencia del evento	Probabilidad	Impacto	Valoración del riesgo	Categoría	¿A quién se le asigna?	Tratamiento/Controles a ser implementados	Impacto después del tratamiento				Persona responsable por implementar el tratamiento	Fecha estimada en que se inicia el tratamiento	Fecha estimada en que se completa el tratamiento	Monitoreo y revisión		
													Probabilidad	Impacto	Valoración del riesgo	Categoría				¿Afecta la ejecución del contrato?	¿Cómo se realiza el monitoreo?	Periodicidad ¿Cuándo?
11	General	Interno	Ejecución	Sociales/Políticos	No aplicación durante la ejecución del contrato de las políticas públicas de la Entidad Estatal contratante, de otras Entidad Estatales o del Gobierno establecidas en los documentos del proceso de contratación.	1. Incumplimiento de los fines institucionales. 2. Aplicación de garantías en los casos que aplique.	1 2 3	1 2 3	Bajo	Contratista	Revisar que los documentos del proceso de contratación estén alineados con los objetivos de las políticas públicas de la Entidad Estatal contratante, otras Entidad Estatales regulatorias o del Gobierno en general.	1. Recopilar antecedentes e información estadística a partir de fuentes oficiales durante la etapa precontractual y contractual, sobre la posibilidad de ocurrencia de hechos de alteraciones de orden público en el lugar de desarrollo de actividades con el fin de advertir oportunamente sobre su interferencia y tomar las medidas tendientes a mitigar el impacto. 2. Informar a las autoridades competentes la novedad sobre orden público en el lugar de desarrollo de actividades y proteger a sus colaboradores y los bienes puestos al servicio del contrato. De ser necesario, el contratante realizará la solicitud a las autoridades a fin de que se llegue a soluciones que permitan la continuidad en la ejecución del contrato. 3. Desarrollar las actividades de manera remota.	1 1 2	Bajo	Sí	Contratista/Supervisor	Desde el inicio de ejecución del contrato.	A la terminación de la ejecución del contrato.	Seguimientos periódicos de verificación sobre el cumplimiento de las políticas públicas.	Permanente	Mediante una continua comunicación entre el contratista/supervisor y a partir de la información obtenida al respecto de los sucesos con el fin de definir acciones de mitigación que garanticen el desarrollo del contrato.	Cuando se presente el evento
10	General	Externo	Ejecución	Sociales/Políticos	Situaciones de inseguridad social y/o antecedentes de delincuencia que tengan impacto en el desarrollo del contrato.	1. Retrasos en el desarrollo de las actividades de los contratistas. 2. Inconformidad/Afectación de contratistas.	1 2 3	1 2 3	Bajo	Entidad Estatal/Contratista	1. Recopilar antecedentes e información estadística a partir de fuentes oficiales durante la etapa precontractual y contractual, sobre la posibilidad de ocurrencia de incidentes de inseguridad con el fin de advertir oportunamente sobre su interferencia en el desarrollo del contrato y tomar las medidas tendiente a mitigar el impacto. 2. Establecer medidas de seguridad para la ejecución del contrato. En caso de ser necesario, solicitar el apoyo interinstitucional con autoridades competentes.	1 1 2	Bajo	Sí	Contratista/Supervisor	Desde el inicio de ejecución del contrato.	A la terminación de la ejecución del contrato.	Mediante una continua comunicación entre el contratista/supervisor y a partir de la información obtenida al respecto de los sucesos con el fin de definir acciones de mitigación que garanticen el desarrollo del contrato.	Cuando se presente el evento			
9	General	Externo	Ejecución	Sociales/Políticos	Cambios en la situación política y/o alteraciones de orden público como: huelgas, manifestaciones, disturbios, asonadas, paros, actos terroristas, entre otros hechos que tengan impacto en el desarrollo del contrato.	1. Retrasos en el desarrollo de las actividades de los contratistas. 2. Inconformidad de contratistas.	1 2 3	1 2 3	Bajo	Entidad Estatal/Contratista	1. Recopilar antecedentes e información estadística a partir de fuentes oficiales durante la etapa precontractual y contractual, sobre la posibilidad de ocurrencia de hechos de alteraciones de orden público en el lugar de desarrollo de actividades con el fin de advertir oportunamente sobre su interferencia y tomar las medidas tendientes a mitigar el impacto. 2. Informar a las autoridades competentes la novedad sobre orden público en el lugar de desarrollo de actividades y proteger a sus colaboradores y los bienes puestos al servicio del contrato. De ser necesario, el contratante realizará la solicitud a las autoridades a fin de que se llegue a soluciones que permitan la continuidad en la ejecución del contrato. 3. Desarrollar las actividades de manera remota.	1 1 2	Bajo	Si	Contratista/Supervisor	Desde el inicio de ejecución del contrato.	A la terminación de la ejecución del contrato.	Mediante una continua comunicación entre el contratista/supervisor y a partir de la información obtenida al respecto de los sucesos.	En la etapa de planeación y ejecución cuando se presente el evento			

No.	Clase	Fuente	Etapas	Tipo	Descripción (Qué puede pasar y cómo puede ocurrir)	Consecuencia de la ocurrencia del evento	Probabilidad	Impacto	Valoración del riesgo	Categoría	¿A quién se le asigna?	Tratamiento/Controles a ser implementados	Impacto después del tratamiento	¿Afecta la ejecución del contrato?	Persona responsable por implementar el tratamiento	Fecha estimada en que se inicia el tratamiento	Fecha estimada en que se completa el tratamiento	Monitoreo y revisión												
15	General	Externo	Ejecución	Tecnológicos	Suspensión de servicios públicos que tengan impacto en la ejecución del contrato.	Posibles retrasos en la ejecución del contrato.	1	3	4	Bajo	Entidad Estatal	1. Gestionar ante las autoridades correspondientes el restablecimiento del servicio público afectado. 2. Uso de planta eléctrica como recurso de emergencia de energía.	<table border="1"> <tr><td>Probabilidad</td><td>1</td></tr> <tr><td>Impacto</td><td>1</td></tr> <tr><td>Valoración del riesgo</td><td>2</td></tr> <tr><td>Categoría</td><td>Bajo</td></tr> </table>	Probabilidad	1	Impacto	1	Valoración del riesgo	2	Categoría	Bajo	Si	Entidad Estatal	Cuando se presente el evento.	A la terminación de la ejecución del contrato.	<table border="1"> <tr><td>¿Cómo se realiza el monitoreo?</td><td>Verificación del cumplimiento de pagos a servicios públicos.</td></tr> <tr><td>Periodicidad ¿Cuándo?</td><td>Mensual</td></tr> </table>	¿Cómo se realiza el monitoreo?	Verificación del cumplimiento de pagos a servicios públicos.	Periodicidad ¿Cuándo?	Mensual
Probabilidad	1																													
Impacto	1																													
Valoración del riesgo	2																													
Categoría	Bajo																													
¿Cómo se realiza el monitoreo?	Verificación del cumplimiento de pagos a servicios públicos.																													
Periodicidad ¿Cuándo?	Mensual																													

ANEXO

ITEM	Perfil (profesión, formación académica y experiencia)	Obligaciones específicas del contratista	Valor total del contrato incluyendo todos los impuestos	Plazo expresado en meses	Forma de pago	Nombre del Supervisor
1	Acreditar título de Técnico en Salud Pública y una experiencia general mínima de 10 meses	1. Diligenciar las fichas de notificación de manera inmediata e individual de los eventos de interés en salud pública, captados en las diferentes actividades realizadas en el área. 2. Apoyar las acciones de búsqueda activa comunitaria (BAC) de casos o eventos de Interés en Salud Pública 3. Apoyar y acompañar la gestión de la Secretaría Distrital de Salud durante las distintas actividades, reuniones, mesas de trabajo, eventos y jornadas, para la articulación de las entidades del sector público, privado, organizaciones sociales, para el cumplimiento de las políticas y planes propios del el Distrito de Barranquilla. 4. Apoyar las actividades logísticas, asistenciales y administrativas de los diferentes programas de la dependencia. 5. Brindar acompañamiento, participar y/o asistir a reuniones, eventos, actividades y mesas de trabajos para fortalecer las actividades misionales de la Secretaría Distrital de Salud. 6. Las demás que le sean asignadas en virtud de sus competencias profesionales, para el alcance de las metas de los proyectos, programas y el cumplimiento de los fines misionales de la Secretaría Distrital de Salud.	DIECIOCHO MILLONES SETECIENTOS VEINTE MIL PESOS ML (\$ 18720000)	El plazo de ejecución será 9 MESES , contados a partir del cumplimiento de los requisitos de perfeccionamiento y ejecución.	Se pagará el valor del contrato mediante El Distrito pagara así: nueve (9) pagos iguales mensuales por valor de DOS MILLONES OCHENTA MIL PESOS ML (\$2.080.000) , previa presentación del informe de gestión de actividades respectivo, acompañado del recibido a satisfacción por parte del supervisor del contrato y la acreditación del pago de la seguridad social (Salud, pensión y Riesgos Laborales).	ILMA CECILIA PRASCA AYA, CC 55304128, ASESOR DE DESPACHO

ANEXO

ITEM	Perfil (profesión, formación académica y experiencia)	Obligaciones específicas del contratista	Valor total del contrato incluyendo todos los impuestos	Plazo expresado en meses	Forma de pago	Nombre del Supervisor
2	Acreditar título de Bachiller y experiencia laboral de 18 meses.	1. Realizar búsqueda activa comunitaria (BAC) de casos sospechosos, brotes o conglomerados de eventos de interés de salud pública. 2. Identificar la población vulnerable con el objetivo de brindar apoyo y canalizarlos y/o derivarlos para que reciban servicio médico, si así fuere necesario. 3. Brindar apoyo a la Secretaría Distrital de Salud en la elaboración de informes, diligenciamiento de bases de datos, de formularios y en general, en el manejo de información y la gestión documental, en el marco de las distintas estrategias y programas desarrollados por la dependencia. 4. Brindar acompañamiento, participar y/o asistir a reuniones, eventos, actividades y mesas de trabajos para fortalecer las actividades misionales de la Secretaría Distrital de Salud. 5. Las demás que le sean asignadas en virtud de sus competencias , para el alcance de las metas de los proyectos, programas y el cumplimiento de los fines misionales de la dependencia.	VEINTIUN MILLONES QUINIENTOS VEINTIOCHO MIL PESOS ML (\$ 21528000)	El plazo de ejecución será 9 MESES , contados a partir del cumplimiento de los requisitos de perfeccionamiento y ejecución.	Se pagará el valor del contrato mediante El Distrito pagara así: nueve (9) pagos iguales mensuales por valor de DOS MILLONES TRESCIENTOS NOVENTA Y DOS MIL PESOS ML (\$2.392.000) , previa presentación del informe de gestión de actividades respectivo, acompañado del recibido a satisfacción por parte del supervisor del contrato y la acreditación del pago de la seguridad social (Salud, pensión y Riesgos Laborales).	ILMA CECILIA PRASCA AYA, CC 55304129, ASESOR DE DESPACHO

ANEXO

ITEM	Perfil (profesión, formación académica y experiencia)	Obligaciones específicas del contratista	Valor total del contrato incluyendo todos los impuestos	Plazo expresado en meses	Forma de pago	Nombre del Supervisor
3	Acreditar título de Bachiller con experiencia laboral de 24 meses	<ol style="list-style-type: none"> Realizar investigaciones epidemiológicas de campo – IEC para la recolección de datos primarios en los hogares o lugares de trabajo de los pacientes, mediante entrevistas detalladas a los contactos cercanos, la identificación de factores de riesgo en la comunidad, y la evaluación de posibles cadenas de transmisión, con el objetivo de obtener información precisa y oportuna que permita la toma de decisiones en salud pública. Realizar búsquedas activas institucionales - BAI para identificar casos no notificados de enfermedades bajo vigilancia, mediante la revisión de historias clínicas, la entrevista con el personal de salud, y la verificación de que los casos identificados sean correctamente notificados en el sistema SIVIGILA. Participar en la búsqueda activa comunitaria - BAC para detectar casos no notificados de enfermedades de interés en salud pública (EISP), mediante la realización de tamizajes en comunidades vulnerables, visitas domiciliarias y la ejecución de campañas de sensibilización. Acompañar las asistencias técnicas a las UPGD para garantizar el correcto uso del sistema SIVIGILA y asegurar que se cumplan los protocolos de notificación establecidos. También incluye la participación en la capacitación del personal asistencial y administrativo de las UPGD. Realizar encuestas de caracterización a nuevos operadores unidades notificadoras UN – unidades informadoras UI, evaluando la infraestructura y la capacidad de las instituciones para realizar la notificación de eventos de interés en salud pública (EISP). Asistir y participar activamente en las capacitaciones y actualizaciones dictadas por los niveles nacional e institucional en temas de vigilancia epidemiológica. Elaborar informes técnicos que recopilen los resultados de las investigaciones epidemiológicas, las búsquedas activas (BAI y BAC), y demás actividades realizadas. Apoyar la implementación de medidas de control durante la aparición de brotes de enfermedades bajo vigilancia, 	VEINTITRES MILLONES CUATROCIENTOS MIL PESOS ML (\$ 23400000)	El plazo de ejecución será 9 MESES , contados a partir del cumplimiento de los requisitos de perfeccionamiento y ejecución.	Se pagará el valor del contrato mediante El Distrito pagara así: nueve (9) pagos iguales mensuales por valor de DOS MILLONES SEISCIENTOS MIL PESOS ML (\$2.600.000) , previa presentación del informe de gestión de actividades respectivo, acompañado del recibido a satisfacción por parte del supervisor del contrato y la acreditación del pago de la seguridad social (Salud, pensión y Riesgos Laborales).	ILMA CECILIA PRASCA AYA, CC 55304130, ASESOR DE DESPACHO



		<p>mediante la asistencia en la recolección de muestras, el aislamiento de casos sospechosos, y la ejecución de medidas preventivas en la comunidad afectada.</p> <p>9. Participar en actividades de promoción de la salud y educación comunitaria, sensibilizando a la población sobre las medidas preventivas para evitar la propagación de EISP.</p> <p>10. Brindar acompañamiento, participar y/o asistir a reuniones, eventos, actividades y mesas de trabajos para fortalecer las actividades misionales de la Secretaría Distrital de Salud.</p> <p>11. Las demás que le sean asignadas en virtud de sus competencias, para el alcance de las metas de los proyectos, programas y el cumplimiento de los fines misionales de la Secretaría Distrital de Salud.</p>				
--	--	---	--	--	--	--

ANEXO

ITEM	Perfil (profesión, formación académica y experiencia)	Obligaciones específicas del contratista	Valor total del contrato incluyendo todos los impuestos	Plazo expresado en meses	Forma de pago	Nombre del Supervisor
4	Acreditar título de Auxiliar de Enfermería y una experiencia general mínima de 16 meses	1. Apoyar el proceso de verificación, embalaje y envío de muestras que adelante el laboratorio de salud pública del Distrito de Barranquilla, en atención a los eventos de interés, atendiendo las normas de bioseguridad. 2. Entregar fichas de notificación a la persona encargada de manera inmediata e individual de los casos de interés en salud pública. 3. Apoyar las acciones de búsqueda activa comunitaria (BAC) de casos o eventos de Interés en Salud Pública 4. Apoyar y acompañar la gestión de la Secretaría Distrital de Salud durante las distintas actividades, reuniones, mesas de trabajo, eventos y jornadas, para la articulación de las entidades del sector público, privado, organizaciones sociales, para el cumplimiento de las políticas y planes propios del el Distrito de Barranquilla. 5. Apoyar las actividades logísticas, asistenciales y administrativas de los diferentes programas de la dependencia. 6. Brindar acompañamiento, participar y/o asistir a reuniones, eventos, actividades y mesas de trabajos para fortalecer las actividades misionales de la Secretaría Distrital de Salud. 7. Las demás que le sean asignadas en virtud de sus competencias profesionales, para el alcance de las metas de los proyectos, programas y el cumplimiento de los fines misionales de la Secretaría Distrital de Salud.	VEINTICUATRO MILLONES TRESCIENTOS TREINTA Y SEIS MIL PESOS ML (\$ 24336000)	El plazo de ejecución será 9 MESES , contados a partir del cumplimiento de los requisitos de perfeccionamiento y ejecución.	Se pagará el valor del contrato mediante El Distrito pagara así: nueve (9) pagos iguales mensuales por valor de DOS MILLONES SETECIENTOS CUATRO MIL PESOS ML (\$2.704.000) , previa presentación del informe de gestión de actividades respectivo, acompañado del recibido a satisfacción por parte del supervisor del contrato y la acreditación del pago de la seguridad social (Salud, pensión y Riesgos Laborales).	ILMA CECILIA PRASCA AYA, CC 55304131, ASESOR DE DESPACHO

ANEXO

ITEM	Perfil (profesión, formación académica y experiencia)	Obligaciones específicas del contratista	Valor total del contrato incluyendo todos los impuestos	Plazo expresado en meses	Forma de pago	Nombre del Supervisor
5	Acreditar título de Auxiliar de Enfermería y una experiencia general mínima de 16 meses	1. Apoyar el proceso de verificación, embalaje y envío de muestras que adelante el laboratorio de salud pública del Distrito de Barranquilla, en atención a los eventos de interés, atendiendo las normas de bioseguridad. 2. Entregar fichas de notificación a la persona encargada de manera inmediata e individual de los casos de interés en salud pública. 3. Apoyar las acciones de búsqueda activa comunitaria (BAC) de casos o eventos de Interés en Salud Pública 4. Apoyar y acompañar la gestión de la Secretaría Distrital de Salud durante las distintas actividades, reuniones, mesas de trabajo, eventos y jornadas, para la articulación de las entidades del sector público, privado, organizaciones sociales, para el cumplimiento de las políticas y planes propios del el Distrito de Barranquilla. 5. Apoyar las actividades logísticas, asistenciales y administrativas de los diferentes programas de la dependencia. 6. Brindar acompañamiento, participar y/o asistir a reuniones, eventos, actividades y mesas de trabajos para fortalecer las actividades misionales de la Secretaría Distrital de Salud. 7. Las demás que le sean asignadas en virtud de sus competencias profesionales, para el alcance de las metas de los proyectos, programas y el cumplimiento de los fines misionales de la Secretaría Distrital de Salud.	VEINTICUATRO MILLONES TRESCIENTOS TREINTA Y SEIS MIL PESOS ML (\$ 24336000)	El plazo de ejecución será 9 MESES , contados a partir del cumplimiento de los requisitos de perfeccionamiento y ejecución.	Se pagará el valor del contrato mediante El Distrito pagara así: nueve (9) pagos iguales mensuales por valor de DOS MILLONES SETECIENTOS CUATRO MIL PESOS ML (\$2.704.000) , previa presentación del informe de gestión de actividades respectivo, acompañado del recibido a satisfacción por parte del supervisor del contrato y la acreditación del pago de la seguridad social (Salud, pensión y Riesgos Laborales).	ILMA CECILIA PRASCA AYA, CC 55304132, ASESOR DE DESPACHO

ANEXO

ITEM	Perfil (profesión, formación académica y experiencia)	Obligaciones específicas del contratista	Valor total del contrato incluyendo todos los impuestos	Plazo expresado en meses	Forma de pago	Nombre del Supervisor
6	Acreditar título de Técnico en Salud Pública y experiencia laboral de 18 meses	<ol style="list-style-type: none"> 1. Realizar búsqueda activa comunitaria de casos sospechosos de eventos de interés de salud pública. 2. Participar en la búsqueda de brotes o conglomerados mediante búsqueda activa comunitaria. 3. Conformar equipo patrulla de reacción inmediata junto con Secretaría de Gobierno y de Seguridad y Convivencia Ciudadana en la solicitud de requerimiento. 4. Identificación de la población vulnerable con el objetivo de brindar apoyo y canalizarlos al servicio médico. 5. Apoyar las acciones de búsqueda activa comunitaria (BAC) de casos /o eventos de Interés en Salud Pública con énfasis en violencia intrafamiliar e intentos de suicidio en el Distrito de Barranquilla 6. Apoyar y acompañarla gestión de la Secretaría Distrital de Salud para la articulación de las entidades del sector público, privado, organizaciones sociales, para el cumplimiento de las políticas y planes propias del programa de salud mental en el Distrito de Barranquilla 7. Las demás que le sean asignadas en virtud de sus competencias, para el alcance de las metas de los proyectos, programas y el cumplimiento de los fines misionales de la Secretaría Distrital de Salud. 	VEINTISEIS MILLONES DOSCIENTOS OCHO MIL PESOS ML (\$ 26208000)	El plazo de ejecución será 9 MESES , contados a partir del cumplimiento de los requisitos de perfeccionamiento y ejecución.	Se pagará el valor del contrato mediante El Distrito pagara así: nueve (9) pagos iguales mensuales por valor de DOS MILLONES NOVECIENTOS DOCE MIL PESOS ML (\$2.912.000) , previa presentación del informe de gestión de actividades respectivo, acompañado del recibido a satisfacción por parte del supervisor del contrato y la acreditación del pago de la seguridad social (Salud, pensión y Riesgos Laborales).	ILMA CECILIA PRASCA AYA, CC 55304133, ASESOR DE DESPACHO

ANEXO

ITEM	Perfil (profesión, formación académica y experiencia)	Obligaciones específicas del contratista	Valor total del contrato incluyendo todos los impuestos	Plazo expresado en meses	Forma de pago	Nombre del Supervisor
7	Acreditar título de Técnico en Salud Pública y una experiencia general mínima de 18 meses	<ol style="list-style-type: none"> 1. Realizar búsqueda activa comunitaria de casos sospechosos de eventos de interés de salud pública. 2. Participar en la búsqueda de brotes o conglomerados mediante búsqueda activa comunitaria. 3. Conformar equipo patrulla de reacción inmediata junto con las diferentes dependencias de la Secretaría Distrital de Salud y/o Alcaldía en la solicitud de requerimiento. 4. Identificación de la población vulnerable con el objetivo de brindar apoyo y canalizarlos al servicio médico. 5. Apoyar las acciones de búsqueda activa comunitaria (BAC) de casos /o eventos de Interés en Salud Pública con énfasis en violencia intrafamiliar e intentos de suicidio en el Distrito de Barranquilla 6. Apoyar y acompañar la gestión de la Secretaría Distrital de Salud para la articulación de las entidades del sector público, privado, organizaciones sociales, para el cumplimiento de las políticas y planes propios del programa de salud mental en el Distrito de Barranquilla. 7. Las demás que le sean asignadas en virtud de sus competencias, para el alcance de las metas de los proyectos, programas y el cumplimiento de los fines misionales de la Secretaría Distrital de Salud. 	VEINTISEIS MILLONES DOSCIENTOS OCHO MIL PESOS ML (\$ 26208000)	El plazo de ejecución será 9 MESES , contados a partir del cumplimiento de los requisitos de perfeccionamiento y ejecución.	Se pagará el valor del contrato mediante El Distrito pagara así: nueve (9) pagos iguales mensuales por valor de DOS MILLONES NOVECIENTOS DOCE MIL PESOS ML (\$2.912.000) , previa presentación del informe de gestión de actividades respectivo, acompañado del recibido a satisfacción por parte del supervisor del contrato y la acreditación del pago de la seguridad social (Salud, pensión y Riesgos Laborales).	ILMA CECILIA PRASCA AYA, CC 55304134, ASESOR DE DESPACHO

ANEXO

ITEM	Perfil (profesión, formación académica y experiencia)	Obligaciones específicas del contratista	Valor total del contrato incluyendo todos los impuestos	Plazo expresado en meses	Forma de pago	Nombre del Supervisor
8	Acreditar título de Tecnólogo en Salud Ocupacional, experiencia general mínima de 20 meses	<ol style="list-style-type: none"> 1. Manejar el software de vigilancia SIVIGILA para la notificación de eventos en salud pública 2. Transcribir semanalmente fichas de pacientes de los diferentes eventos de notificación de salud Pública que se requiera 3. Realizar ajustes de casos sospechosos de la secretaria de Salud de Barranquilla en el Sivigila 4. Realizar asistencias técnicas a las Unidad Primaria Generadora de Datos - UPGD para el manejo y actualización del software de vigilancia SIVIGILA 5. Validar la calidad del dato y gestionar sus ajustes cuando corresponda. 6. Gestionar el software para la notificación y registro de eventos de interés en salud pública, incluyendo la carga de datos de manera oportuna y precisa, además de garantizar que las instituciones cumplan con los protocolos de notificación. 7. Revisar y ajustar los casos sospechosos notificados, asegurando que los datos sean coherentes con los resultados de laboratorio y los criterios clínicos establecidos por los protocolos nacionales. 8. Asistir a las capacitaciones y actualizaciones organizadas por el nivel nacional, para mantener en la versión actualizada del aplicativo siviigila, cambios en los protocolos, normativas y metodologías de vigilancia epidemiológica. 9. Capacitar y /o socializar a la red de prestadores del distrito Unidades Primarias Generadoras de Datos (UPGD) y Unidades Informadoras (UI), para asegurar que el personal realice el correcto uso del sistema SIVIGILA y en la gestión de eventos de salud pública. 10. Llevar a cabo la caracterización de los operadores mediante encuestas a las instituciones de salud. Esto permite identificar su capacidad de notificación, infraestructura, y preparación para operar como Unidades Generadoras de Datos (UPGD) o Unidades Informadoras. 	TREINTA Y DOS MILLONES SETECIENTOS SESENTA MIL PESOS ML (\$ 32760000)	El plazo de ejecución será 9 MESES , contados a partir del cumplimiento de los requisitos de perfeccionamiento y ejecución.	Se pagará el valor del contrato mediante El Distrito pagara así: nueve (9) pagos iguales mensuales por valor de TRES MILLONES SEISCIENTOS CUARENTA MIL PESOS ML (\$3.640.000) , previa presentación del informe de gestión de actividades respectivo, acompañado del recibido a satisfacción por parte del supervisor del contrato y la acreditación del pago de la seguridad social (Salud, pensión y Riesgos Laborales).	ILMA CECILIA PRASCA AYA, CC 55304135, ASESOR DE DESPACHO

		<p>11.Gestionar la instalación del aplicativo SIVIGILA en nuevos operadores, asegurando que cuenten con la tecnología necesaria para notificar eventos de interés en salud pública.</p> <p>12.Proporcionar asistencia técnica a las Unidades Primarias Generadoras de Datos (UPGD) y Unidades Informadoras (UI) para garantizar el correcto uso del aplicativo SIVIGILA, la notificación de casos y la actualización de datos.</p> <p>13. Las demás que le sean asignadas en virtud de sus competencias, para el alcance de las metas de los proyectos, programas y el cumplimiento de los fines misionales de la dependencia y de acuerdo con los requerimientos institucionales.</p>				
--	--	--	--	--	--	--

ANEXO

ITEM	Perfil (profesión, formación académica y experiencia)	Obligaciones específicas del contratista	Valor total del contrato incluyendo todos los impuestos	Plazo expresado en meses	Forma de pago	Nombre del Supervisor
9	Acreditar título de Auxiliar de Enfermería, experiencia general mínima de 36 meses	<ol style="list-style-type: none"> Realizar investigaciones epidemiológicas de campo – IEC para la recolección de datos primarios en los hogares o lugares de trabajo de los pacientes, mediante entrevistas detalladas a los contactos cercanos, la identificación de factores de riesgo en la comunidad, y la evaluación de posibles cadenas de transmisión, con el objetivo de obtener información precisa y oportuna que permita la toma de decisiones en salud pública. Realizar búsquedas activas institucionales - BAI para identificar casos no notificados de enfermedades bajo vigilancia, mediante la revisión de historias clínicas, la entrevista con el personal de salud, y la verificación de que los casos identificados sean correctamente notificados en el sistema SIVIGILA. Participar en la búsqueda activa comunitaria - BAC para detectar casos no notificados de enfermedades de interés en salud pública (EISP), mediante la realización de tamizajes en comunidades vulnerables, visitas domiciliarias y la ejecución de campañas de sensibilización. Acompañar las asistencias técnicas a las UPGD para garantizar el correcto uso del sistema SIVIGILA y asegurar que se cumplan los protocolos de notificación establecidos. También incluye la participación en la capacitación del personal asistencial y administrativo de las UPGD. Realizar encuestas de caracterización a nuevos operadores unidades notificadoras UN – unidades informadoras UI, evaluando la infraestructura y la capacidad de las instituciones para realizar la notificación de eventos de interés en salud pública (EISP). Asistir y participar activamente en las capacitaciones y actualizaciones dictadas por los niveles nacional e institucional en temas de vigilancia epidemiológica. Elaborar informes técnicos que recopilen los resultados de las investigaciones epidemiológicas, las búsquedas activas (BAI y BAC), y demás actividades realizadas. Apoyar la implementación de medidas de control durante la aparición de brotes de enfermedades bajo vigilancia, 	CUARENTA Y DOS MILLONES TRESCIENTOS VEINTIOCHO MIL PESOS ML (\$ 42328000)	El plazo de ejecución será HASTA TREINTA Y UNO (31) DE DICIEMBRE DEL 2025 , contados a partir del cumplimiento de los requisitos de perfeccionamiento y ejecución.	Se pagará el valor del contrato mediante Un (01) primer pago a 31 de marzo de 2025 por valor de CUATRO MILLONES DOSCIENTOS TREINTA Y DOS MIL OCHOCIENTOS PESOS ML (\$4.232.800) , Ocho (08) pagos iguales mensuales por valor de CUATRO MILLONES DOSCIENTOS TREINTA Y DOS MIL OCHOCIENTOS PESOS ML (\$4.23 , previa presentación del informe de gestión de actividades respectivo, acompañado del recibido a satisfacción por parte del supervisor del contrato y la acreditación del pago de la seguridad social (Salud, pensión y Riesgos Laborales).	ILMA CECILIA PRASCA AYA, CC 55304136, ASESOR DE DESPACHO



		<p>mediante la asistencia en la recolección de muestras, el aislamiento de casos sospechosos, y la ejecución de medidas preventivas en la comunidad afectada.</p> <p>9. Participar en actividades de promoción de la salud y educación comunitaria, sensibilizando a la población sobre las medidas preventivas para evitar la propagación de EISP.</p> <p>10. Brindar acompañamiento, participar y/o asistir a reuniones, eventos, actividades y mesas de trabajos para fortalecer las actividades misionales de la Secretaría Distrital de Salud.</p> <p>11. Las demás que le sean asignadas en virtud de sus competencias, para el alcance de las metas de los proyectos, programas y el cumplimiento de los fines misionales de la Secretaría Distrital de Salud.</p>				
--	--	---	--	--	--	--