

## ANÁLISIS ECONÓMICO DEL SECTOR

## CONTRATACIÓN DIRECTA

**PRESTACION DE SERVICIOS PROFESIONALES PARA ASESORAR A LA SECRETARIA DE HACIENDA  
DISTRITAL DEL DISTRITO DE BARRANQUILLA EN FUENTES ALTERNATIVAS DE  
FINANCIAMIENTO PUBLICO PARA ACCEDER A RECURSOS DEL NIVEL NACIONAL E  
INTERNACIONAL, Y ASESORIA Y ANALISIS PARA FORTALECER EL MONITOREO, SEGUIMIENTO Y  
CONTROL DEL RECAUDO DEL NIVEL CENTRAL Y DESCENTRALIZADO.**

## I. INTRODUCCIÓN

Que la Constitución Política Colombiana, en su artículo 2° establece: “Son fines esenciales del Estado: servir a la comunidad, promover la prosperidad general y garantizar la efectividad de los principios, derechos y deberes consagrados en la Constitución; (...)”

Que según los postulados del artículo 209 de la Constitución Política: “La función administrativa está al servicio de los intereses generales y se desarrolla con fundamento en los principios de igualdad, moralidad, eficacia, economía, celeridad, imparcialidad y publicidad”.

El Artículo 74 del Decreto Acordal No. 0801 de 2020 del 7 de diciembre de 2020 por el cual se adopta la estructura orgánica de la administración central del Distrito Especial, Industrial y Portuario de Barranquilla, señala como funciones de la Secretaría Distrital de Hacienda, entre otras las siguientes:

1. Diseñar e implementar políticas, estrategias, planes y programas de hacienda pública y de administración financiera, que coadyuven al equilibrio económico, de racionalización del gasto público y la sostenibilidad de las finanzas del Distrito Especial, Industrial y Portuario de Barranquilla, de conformidad con la normatividad legal vigente.
2. Dirigir y controlar la elaboración y ejecución del presupuesto distrital en concordancia con el Plan de Desarrollo Distrital, el Plan de Inversiones, con las metas del Marco Fiscal de Mediano Plazo y la normatividad vigente.
3. Evaluar la realidad socioeconómica del Distrito, el comportamiento de los ingresos y egresos, así como las condiciones macroeconómicas del país para la elaboración de los instrumentos financieros que fundamentan los diferentes planes elaborados por la dependencia, de acuerdo con las disposiciones legales y normativas vigentes.
4. Dirigir y coordinar la obtención de recursos que garanticen el cumplimiento de las metas establecidas en el Plan de Desarrollo Distrital y lo dispuesto por la normatividad legal.
5. Realizar el seguimiento y proponer las acciones que garanticen el cumplimiento de los compromisos que en materia fiscal y de racionalidad en el gasto haya adquirido el Distrito Especial, Industrial y Portuario de Barranquilla.

El Distrito de Barranquilla mediante el **PLAN DE DESARROLLO TERRITORIAL 2024-2027 “BARRANQUILLA A OTRO NIVEL”** tiene como objetivo primordial impulsar el desarrollo sostenible del Distrito Especial, Industrial y Portuario de Barranquilla, basado en la equidad social, conectividad y biodiversidad, fortaleciendo además la seguridad, la inclusión social, el enfoque de género y diferencial, así como el desarrollo social y cultural. Este plan se enfoca en la planificación integral del crecimiento económico, social, ambiental y territorial, priorizando la seguridad ciudadana y la inclusión de todos los grupos sociales, junto con la participación de la ciudadanía en la gestión pública. Además, se enfatiza en la gestión eficiente de los recursos para garantizar la sostenibilidad ambiental y se reconoce el valor del desarrollo cultural como un factor clave para la cohesión social y el bienestar colectivo, todo ello respaldado por un Modelo Integrado de Planeación y Gestión que garantice la calidad y la integridad en la prestación de servicios públicos. En este sentido, el plan de desarrollo consagra en el numeral 23.3 el programa mejor inversión pública, Este programa tiene como objetivo impulsar el crecimiento de Barranquilla mediante el aumento de la productividad, el comercio, la fuerza laboral y la inversión. Para alcanzar este propósito, el Distrito de Barranquilla implementará una serie de medidas para recuperar y fortalecer sus ingresos, así como para mejorar la eficiencia del gasto. Entre los proyectos de este programa se encuentran los siguientes: **23.3.3. Proyecto fuentes alternativas de financiamiento público:** El objetivo primordial de este proyecto es

optimizar la gestión de instrumentos financieros para capturar valor y acceder a recursos tanto a nivel nacional como internacional; Además, se contempla la implementación de un instrumento, como un estudio asesoría, destinado a fortalecer el recaudo de rentas, actualmente gestionado por entidades distintas a la Gerencia de Ingresos. Esta iniciativa busca mejorar la eficiencia en la captación de recursos financieros y garantizar una gestión más integrada y efectiva de los ingresos públicos **23.3.4. Proyecto monitoreo e inversión pública:** El propósito de este proyecto es establecer un sistema de monitoreo que genere información relevante para respaldar la toma de decisiones respecto a la inversión pública en diversas áreas de la ciudad. Mediante este enfoque, se busca disponer de datos precisos y oportunos que permitan ajustar y mejorar la ejecución de proyectos, con el fin de garantizar la satisfacción de los usuarios y la eficiencia en la utilización de los recursos públicos, en aras de maximizar los beneficios para los ciudadanos; y **23.3.5 Proyecto administración de la sostenibilidad financiera:** Tiene como objetivo principal cumplir con los compromisos adquiridos con el sector financiero y/o los tenedores de bonos. Para alcanzar este propósito, la Secretaría Distrital de Hacienda contará con un equipo de profesionales altamente capacitados que, gracias a su experiencia y conocimientos especializados, brindarán asesoramiento en temas jurídicos y garantizarán la calidad de la información. Además, se establecerán puntos de control clave que aseguren la sostenibilidad financiera del Distrito, proporcionando así una base sólida para la gestión financiera responsable y eficiente. Con el fin de desarrollar el proyecto sistema de monitoreo de la inversión pública Barranquilla, la Secretaría Distrital de Hacienda requiere durante la vigencia 2024, un equipo interdisciplinario de profesionales en distintas áreas con experiencia y/o conocimiento en el sector público, con el fin de asesorar en el desarrollo e implementación de herramientas que permitan el seguimiento estratégico a las inversiones públicas del distrito de barranquilla perfeccionando de esta manera la planificación asignación e implementación de la inversión en la ciudad lo cual además de mejorar la eficiencia en el uso de los recursos, los cuales son fundamentales para la estabilidad macroeconómica estabilidad fiscal y crecimiento económico de la ciudad. La inversión pública de calidad es esencial para alcanzar el crecimiento económico y los beneficios adicionales que genere dicha inversión dependen de cómo se gestione ésta en todas sus fases.

Con el fin de desarrollar el proyecto fuentes alternativas de financiamiento público, la Secretaría Distrital de Hacienda requiere durante la vigencia 2025, un equipo interdisciplinario de profesionales en distintas áreas con experiencia y/o conocimiento en el sector público, con el fin de asesorar y generar instrumentos de financiamiento de captura de valor para acceder a recursos del nivel nacional e internacional; instrumentos como financiamiento por impuestos futuros para proyectos de infraestructura urbana, programa de emisión de bonos de deuda pública, participación en el mercado de capitales, mecanismo de derecho real accesorio de superficie para financiamiento de infraestructura del sistema de transporte de la ciudad, diseño de propuestas de nuevos mecanismos para el mejoramiento de sectores específicos de la ciudad financiado por un sector o grupo social o económico de la misma localidad basado en el modelo business improvement districts, además de asesorar en la mejorar en el registro, monitoreo, seguimiento y recaudo de las rentas de la Alcaldía.

De esta forma, se puede afrontar desde el ámbito financiero la ejecución y desarrollo del proyecto público que materialice la consolidación de las fuentes alternativas de financiamiento, y garantice el acceso adecuado a dichos instrumentos

Dicho proyecto, requiere para su ejecución la contratación de profesionales, en los cuales se determinará el cumplimiento de la necesidad descrita; en dicho termino se debe garantizar la

adecuada ejecución del proyecto toda vez que se trata de unos servicios que no pueden ser prestados por personal de planta, ya que a pesar de que existen profesionales con el mismo perfil académico, no tienen la experticia o conocimiento especializado en la materia, razón por la cual es necesario contratar los servicios de quienes poseen conocimiento y experiencia en el tema. En este caso, es conveniente la suscripción de los respectivos contratos de prestación de servicios profesionales con el personal con el conocimiento y experiencia necesario, toda vez que el ejercicio de la profesiones permiten un mayor conocimiento y experticia en el tema, por tener la posibilidad de conocer distintas experiencias en distintas entidades de distintos niveles y con ello un mayor bagaje en la contratación de empréstitos y demás actividades que permiten la adecuada administración de la sostenibilidad financiera. Se trata de unos servicios asociados con un proyecto de inversión que se desarrolla en gran parte de la vigencia fiscal, por lo cual, el plazo a establecerse guarda coherencia con las metas de dicho proyecto de inversión.

Por lo tanto, y acorde con las disposiciones constitucionales y legales vigentes y con el fin de satisfacer las necesidades y asegurar el cumplimiento de las metas del proyecto establecido, en el Plan de Desarrollo Distrital 2024-2027 **“BARRANQUILLA A OTRO NIVEL”** se hace necesario contratar la prestación de servicios de una persona natural, la cual mediante sus estrategias de asesoría, coordinación, estructuración, y ejecución, permitan garantizar la consolidación de las fuentes alternativas de financiamiento.

La clasificación de los bienes y servicios, objeto del Proceso de Contratación, son los siguientes:

ÍTEM	CLASIFICACIÓN UNSPSC	CLASE
1	80111600	Servicio de Personal Temporal

## II. ANÁLISIS DEL MERCADO

- **Empleo y Desocupación**

Para el mes de diciembre de 2024, la tasa de desocupación del total nacional fue 9,1%, lo que representó una disminución de 0,9 puntos porcentuales respecto al mismo mes de 2023 (10,0%). La tasa global de participación se ubicó en 64,4%, mientras que en diciembre de 2023 fue 63,8%. Finalmente, la tasa de ocupación fue 58,5%, lo que representó un aumento de 1,1 puntos porcentuales respecto al mismo mes del año anterior (57,4%).

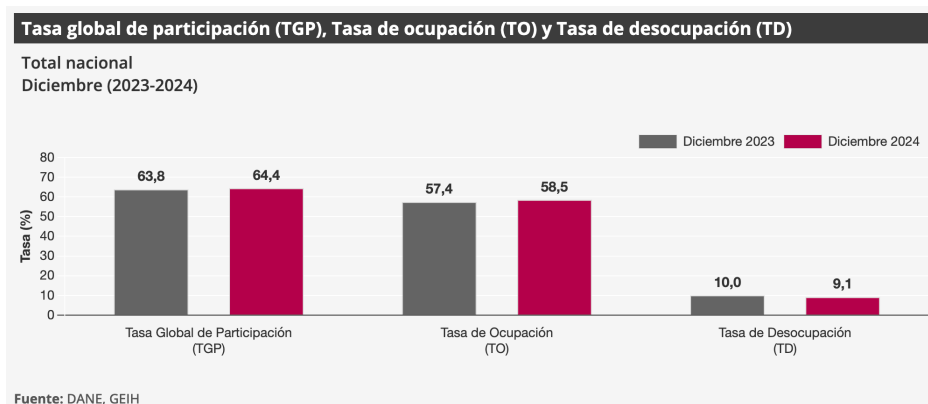

En diciembre de 2024, la tasa de desocupación en el total de las 13 ciudades y áreas metropolitanas fue 9,0%, mientras que en el mismo mes del año anterior fue 10,2%. La tasa global de participación se ubicó en 66,0% y la tasa de ocupación en 60,1%, en diciembre de 2023 estas tasas fueron 66,3% y 59,5%, respectivamente.

- Principales indicadores del mercado laboral<sup>1</sup>

## Indicadores de mercado laboral mes y trimestre móvil, total nacional y total 13 ciudades y áreas metropolitanas

### Total nacional mensual

Para el mes de diciembre de 2024, la tasa de desocupación del total nacional fue 9,1%, lo que representó una disminución de 0,9 puntos porcentuales respecto al mismo mes de 2023 (10,0%). La tasa global de participación se ubicó en 64,4%, mientras que en diciembre de 2023 fue 63,8%. Finalmente, la tasa de ocupación fue 58,5%, lo que representó un aumento de 1,1 puntos porcentuales respecto al mismo mes del año anterior (57,4%).

**Gráfico 2. Tasa global de participación (TGP), Tasa de ocupación (TO) y Tasa de desocupación (TD)  
Total nacional  
Diciembre (2016 - 2024)**

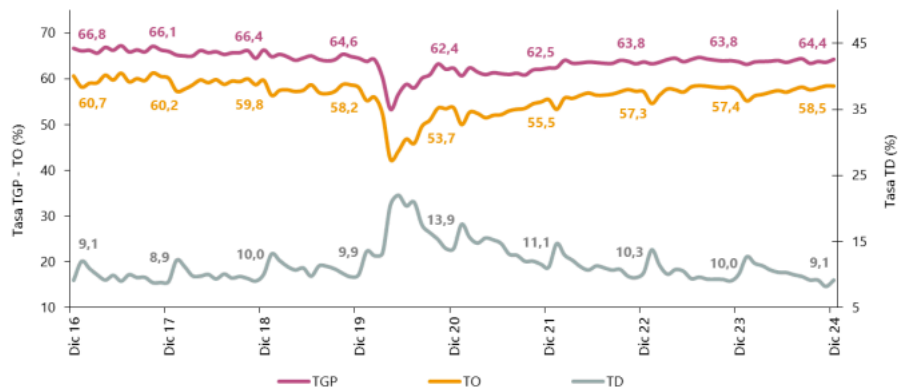

Fuente: DANE, GEIH.

### Total 13 ciudades y áreas metropolitanas mensual

En diciembre de 2024, la tasa de desocupación en el total de las 13 ciudades y áreas metropolitanas fue 9,0%, mientras que en el mismo mes del año anterior fue 10,2%. La tasa global de participación se ubicó en 66,0% y la tasa de ocupación en 60,1%, en diciembre de 2023 estas tasas fueron 66,3% y 59,5%, respectivamente.

<sup>1</sup> <https://www.dane.gov.co/files/operaciones/GEIH/bol-GEIH-dic2024.pdf>

**Gráfico 3. Tasa global de participación (TGP), Tasa de ocupación (TO) y Tasa de desocupación (TD)  
Total 13 ciudades y áreas metropolitanas  
Diciembre (2016 - 2024)**

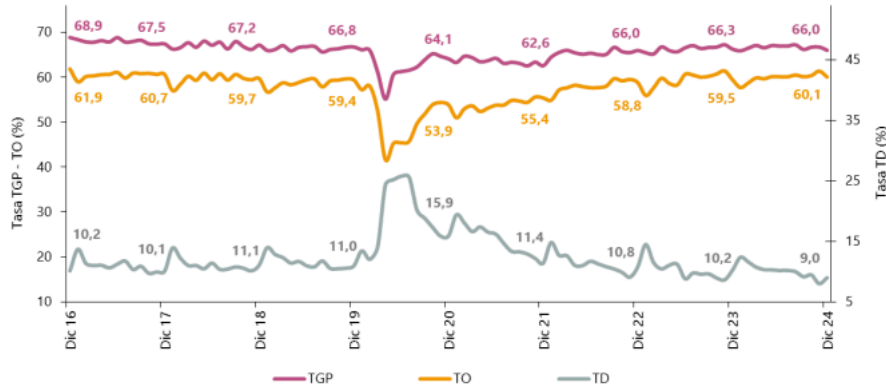

Fuente: DANE, GEIH.

### Total nacional trimestre

En el total nacional, la tasa de desocupación del trimestre octubre - diciembre 2024 fue 8,8%, lo que representó una disminución de 0,6 puntos porcentuales respecto al trimestre octubre - diciembre 2023 (9,4%). La tasa global de participación fue 64,0%, y la tasa de ocupación 58,4%, en comparación con el mismo periodo del año anterior estas tasas se ubicaron en 64,0% y 58,0%.

**Gráfico 4. Tasa global de participación (TGP), Tasa de ocupación (TO) y Tasa de desocupación (TD)  
Total nacional  
Octubre - diciembre (2016 - 2024)**

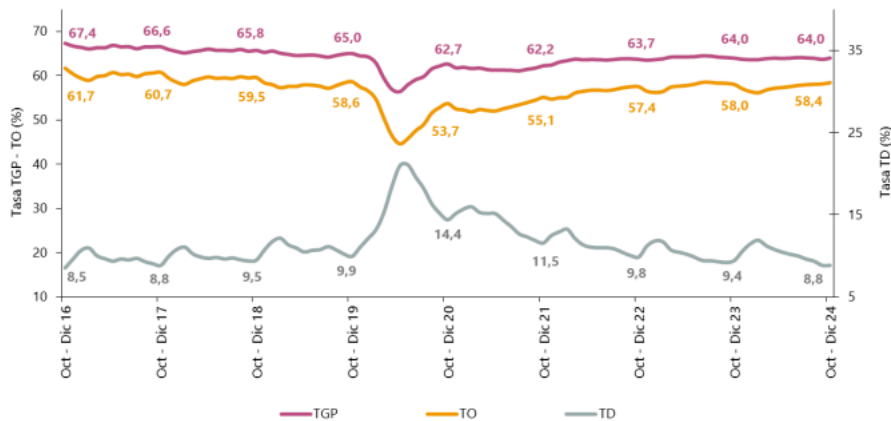

Fuente: DANE, GEIH.

### Total 13 ciudades y áreas metropolitanas trimestre

En el trimestre octubre - diciembre 2024, la tasa de desocupación de las 13 ciudades y áreas metropolitanas fue 8,8%, mientras que en el trimestre octubre - diciembre 2023 fue 9,3%. La tasa global de participación se ubicó en 66,5% y la tasa de ocupación en 60,6%, en el mismo periodo del año anterior estas tasas fueron 66,7% y 60,6%, respectivamente.

**Gráfico 5. Tasa global de participación (TGP), Tasa de ocupación (TO) y Tasa de desocupación (TD)**  
**Total 13 ciudades y áreas metropolitanas**  
**Octubre - diciembre (2016 - 2024)**

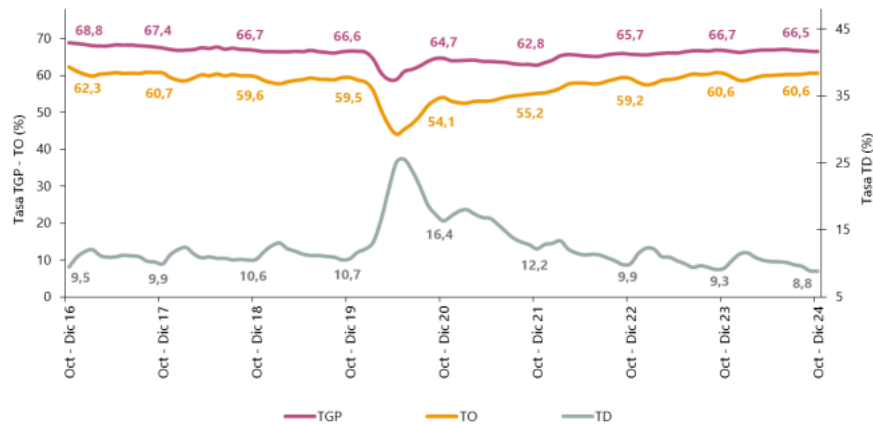

Fuente: DANE, GEIH.

### Población ocupada según rama de actividad, mes diciembre y año 2024

#### Total nacional mes

En el mes de diciembre de 2024, el número de personas ocupadas en el total nacional fue 23.621 miles de personas. Las ramas que más aportaron positivamente a la variación de la población ocupada fueron Alojamiento y servicios de comida (1,1 puntos porcentuales); Actividades inmobiliarias (0,6 puntos porcentuales) y Comercio y reparación de vehículos (0,6 puntos porcentuales).

**Tabla 1. Distribución porcentual, variación absoluta y contribución a la variación de la población ocupada según rama de actividad**  
**Total nacional**  
**Diciembre (2023 - 2024)**

Rama de actividad	Total nacional				
	Diciembre 2023	Diciembre 2024	Distribución % 2024	Variación absoluta	Contribución en p.p.
<b>Población ocupada</b>	<b>22.864</b>	<b>23.621</b>	<b>100</b>	<b>756</b>	
Alojamiento y servicios de comida	1.647	1.908	8,1	262	1,1
Actividades inmobiliarias	245	390	1,7	145	0,6
Comercio y reparación de vehículos	4.133	4.262	18,0	129	0,6
Administración pública y defensa, educación y atención de la salud humana	2.673	2.779	11,8	106	0,5
Información y comunicaciones	333	416	1,8	83	0,4
Construcción	1.596	1.669	7,1	73	0,3
Transporte y almacenamiento	1.665	1.716	7,3	51	0,2
Actividades artísticas, entretenimiento, recreación y otras actividades de servicios	1.958	2.005	8,5	47	0,2
Agricultura, ganadería, caza, silvicultura y pesca	3.114	3.151	13,3	37	0,2
Actividades financieras y de seguros	441	459	1,9	18	0,1
Industrias manufactureras	2.376	2.374	10,1	-2	0,0
Suministro de electricidad, gas, agua y gestión de desechos <sup>^</sup>	715	645	2,7	-69	-0,3
Actividades profesionales, científicas, técnicas y servicios administrativos	1.966	1.846	7,8	-120	-0,5

Fuente: DANE, GEIH.

### Total nacional año

En el 2024, el número de personas ocupadas en el total nacional fue 23.036 miles de personas. Las ramas que más aportaron positivamente a la variación de la población ocupada fueron Industrias manufactureras (0,3 puntos porcentuales); Actividades artísticas, entretenimiento recreación y otras actividades de servicios (0,3 puntos porcentuales) y Alojamiento y servicios de comida (0,2 puntos porcentuales).

**Tabla 2. Distribución porcentual, variación absoluta y contribución a la variación de la población ocupada según rama de actividad Total nacional Enero - diciembre (2023 - 2024)**

Rama de actividad	Total nacional				
	Enero - Diciembre 2023	Enero - Diciembre 2024	Distribución % 2024	Variación absoluta	Contribución en p.p.
<b>Población ocupada</b>	<b>22.788</b>	<b>23.036</b>	<b>100</b>	<b>248</b>	
Industrias manufactureras	2.401	2.467	10,7	66	0,3
Actividades artísticas, entretenimiento recreación y otras actividades de servicios	1.925	1.984	8,6	59	0,3
Alojamiento y servicios de comida	1.639	1.691	7,3	52	0,2
Comercio y reparación de vehículos	4.020	4.056	17,6	36	0,2
Administración pública y defensa, educación y atención de la salud humana	2.738	2.771	12,0	33	0,1
Actividades inmobiliarias	275	305	1,3	30	0,1
Suministro de electricidad, gas, agua y gestión de desechos <sup>A</sup>	589	602	2,6	13	0,1
Información y comunicaciones	403	406	1,8	3	0,0
Agricultura, ganadería, caza, silvicultura y pesca	3.280	3.283	14,3	3	0,0
Transporte y almacenamiento	1.706	1.708	7,4	2	0,0
Actividades financieras y de seguros	422	422	1,8	-1	0,0
Construcción	1.565	1.543	6,7	-23	-0,1
Actividades profesionales, científicas, técnicas y servicios administrativos	1.822	1.797	7,8	-25	-0,1

Fuente: DANE, GEIH.

### Población ocupada según posición ocupacional, mes diciembre y año 2024

En diciembre de 2024, Trabajador por cuenta propia y Obrero, empleado particular fueron las posiciones ocupacionales que más aportaron positivamente a la variación de los ocupados en el total nacional con 2,9 y 0,7 puntos porcentuales, respectivamente.

**Tabla 3. Distribución porcentual, variación absoluta y contribución a la variación de la población ocupada según posición ocupacional Total nacional Diciembre (2023 - 2024)**

Posición ocupacional	Total nacional				
	Diciembre 2023	Diciembre 2024	Distribución % 2024	Variación absoluta	Contribución en p.p.
<b>Población ocupada</b>	<b>22.864</b>	<b>23.621</b>	<b>100</b>	<b>756</b>	
Trabajador por cuenta propia	9.480	10.132	42,9	652	2,9
Obrero, empleado particular	9.982	10.143	42,9	161	0,7
Empleado doméstico	653	714	3,0	60	0,3
Jornalero o Peón	700	753	3,2	53	0,2
Obrero, empleado del gobierno	901	866	3,7	-34	-0,2
Trabajador familiar sin remuneración	522	467	2,0	-55	-0,2
Patrón o empleador	616	539	2,3	-77	-0,3

Fuente: DANE, GEIH.

**Total nacional año**

En 2024, Obrero, empleado particular y Jornalero o Peón fueron las posiciones ocupacionales que más aportaron positivamente a la variación de los ocupados en el total nacional con 1,1 y 0,2 puntos porcentuales, respectivamente.

**Tabla 4. Distribución porcentual, variación absoluta y contribución a la variación de la población ocupada según posición ocupacional**

**Total nacional**  
**Enero - diciembre (2023 - 2024)**

Posición ocupacional	Total nacional				
	Enero - Diciembre 2023	Enero - Diciembre 2024	Distribución % 2024	Variación absoluta	Contribución en p.p.
<b>Población ocupada</b>	<b>22.788</b>	<b>23.036</b>	<b>100</b>	<b>248</b>	
Obrero, empleado particular	9.895	10.148	44,1	253	1,1
Jornalero o Peón	690	746	3,2	55	0,2
Empleado doméstico	664	705	3,1	40	0,2
Trabajador familiar sin remuneración	465	462	2,0	-2	0,0
Obrero, empleado del gobierno	914	893	3,9	-21	-0,1
Patrón o empleador	637	610	2,6	-27	-0,1
Trabajador por cuenta propia	9.511	9.461	41,1	-50	-0,2

Fuente: DANE, GEIH.

**Ranking de ciudades según tasa de desocupación, trimestre octubre - diciembre 2024**

Para el trimestre octubre - diciembre 2024, de las 23 ciudades y áreas metropolitanas, las que presentaron mayores tasas de desocupación fueron: Quibdó (28,2%), Riohacha (15,7%) y Florencia (13,4%). Las ciudades con menor tasa de desocupación fueron: Bucaramanga A.M. (8,4%), Villavicencio (7,3%) y Medellín A.M. (7,0%).

**Gráfico 8. Tasa de desocupación según ciudades**  
**Total nacional y 23 ciudades y áreas metropolitanas**  
**Octubre - diciembre 2024**

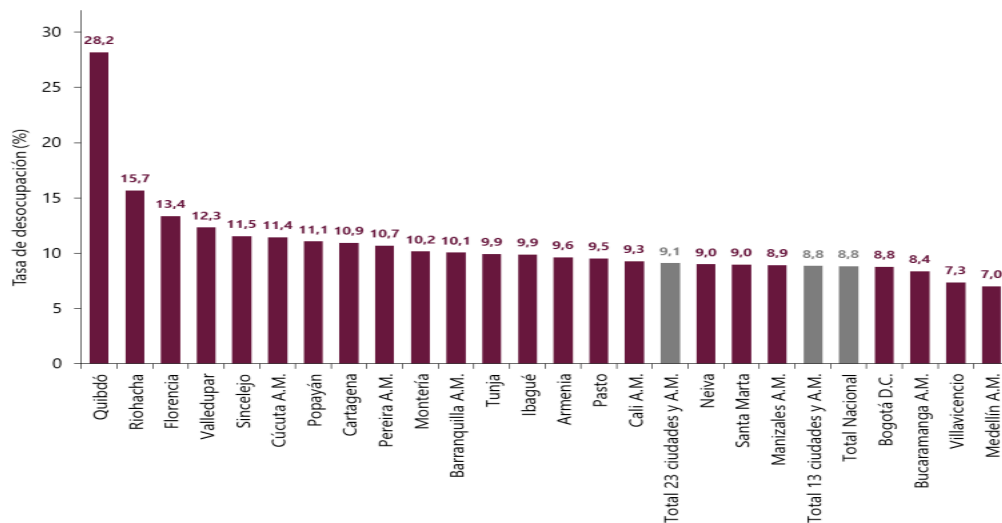

Fuente: DANE, GEIH.

PRINCIPALES RESULTADOS<sup>2</sup>

Tasa global de participación – TGP, Tasa de ocupación – TO y Tasa de desocupación – TD según sexo y brecha

Diciembre 2024

Total nacional

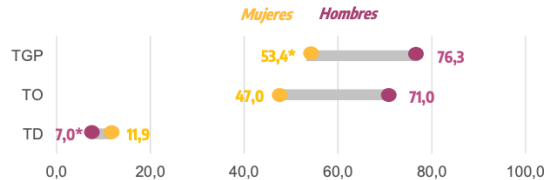

Total 13 ciudad y áreas metropolitanas

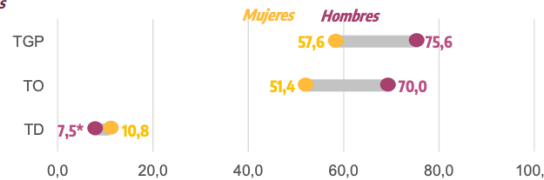

p.p.: puntos porcentuales.  
\*Variación estadísticamente significativa.  
Notas:  
• Brecha TD: es la diferencia entre la tasa de desocupación de las mujeres y la de los hombres.  
• 13 ciudades y áreas metropolitanas incluye Bogotá D.C., Medellín A.M., Cali A.M., Barranquilla A.M., Bucaramanga A.M., Manizales A.M., Pereira A.M., Cúcuta A.M., Pasto, Bogotá, Montería, Cartagena y Villavieja.  
• Datos comparados con proyecciones de población elaboradas con base en los resultados del Censo Nacional de Población y Vivienda 2018.  
• Para estar en línea con el marco conceptual propuesto en la "Resolución 1 sobre las estadísticas del trabajo, la ocupación y la subutilización de la fuerza de trabajo" de la 19 OET, se hace ajuste de los términos Desocupados y Tasa de desocupación por Población desocupada y Tasa de Desocupación.  
Fuente: DANE, GEH.

Población ocupada, desocupada, fuera de la fuerza de trabajo y distribución porcentual de la población en edad de trabajar

Diciembre (2023 – 2024)

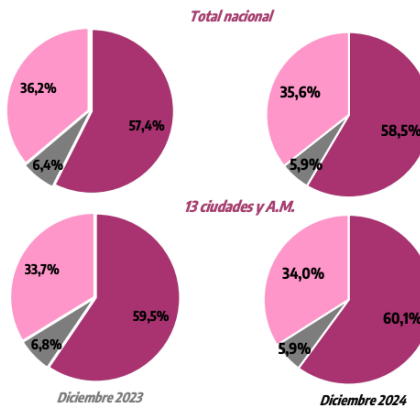

\*Variación estadísticamente significativa.  
Notas:  
• Datos comparados con proyecciones de población elaboradas con base en los resultados del Censo Nacional de Población y Vivienda 2018.  
• Los resultados de la variación absoluta pueden diferir por los valores aproximados a mil.  
• Los datos de la población están en miles de personas.  
• 13 ciudades y áreas metropolitanas incluye Bogotá D.C., Medellín A.M., Cali A.M., Barranquilla A.M., Bucaramanga A.M., Manizales A.M., Pereira A.M., Cúcuta A.M., Pasto, Bogotá, Montería, Cartagena y Villavieja.  
• Para estar en línea con el marco conceptual propuesto en la "Resolución 1 sobre las estadísticas del trabajo, la ocupación y la subutilización de la fuerza de trabajo" de la 19 OET, se hace ajuste de los términos Desocupados y Tasa de Desocupación.  
Fuente: DANE, GEH.

Población ocupada según rama de actividad económica

Total nacional

Diciembre 2024

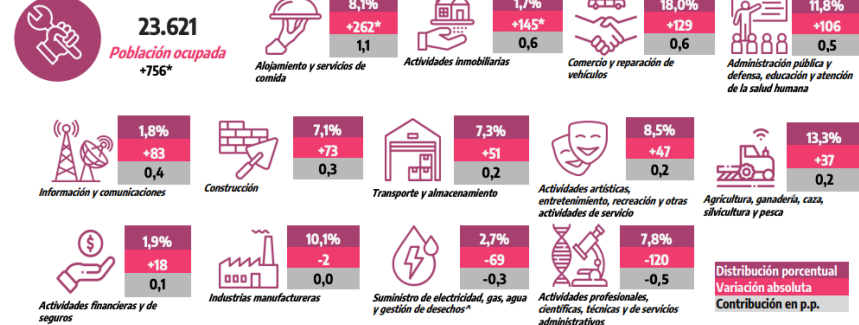

Suministro de electricidad, gas, agua y gestión de desechos\* incluye la rama de Explotación de minas y canteras.  
p.p.: Puntos porcentuales.  
\*Variación estadísticamente significativa.  
Notas:  
• Por efecto de redondeos y la no inclusión de la categoría "No informa", las sumas de las poblaciones, distribuciones, variaciones absolutas y contribuciones pueden diferir del total.  
• Datos comparados con proyecciones de población elaboradas con base en los resultados del Censo Nacional de Población y Vivienda 2018.  
• Los datos de las poblaciones están en miles de personas.  
Fuente: DANE, GEH.

<sup>2</sup> <https://www.dane.gov.co/files/operaciones/GEIH/pres-GEIH-dic2024.pdf>

Tasa de desocupación (TD) desestacionalizada (preliminar)  
Total nacional y 13 ciudades y áreas metropolitanas

Mensual. Diciembre 2019 – Diciembre 2024

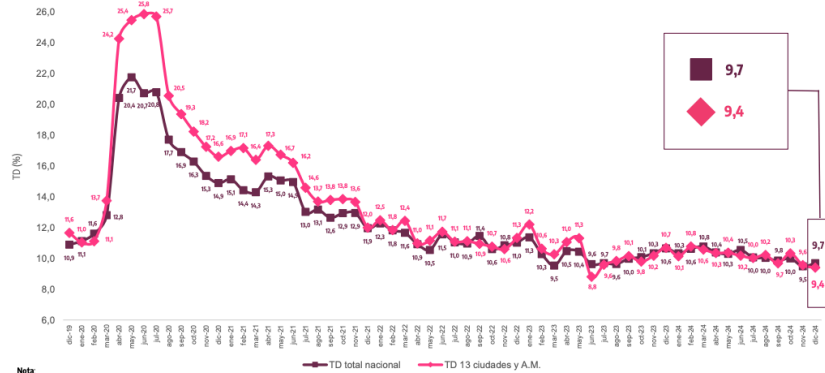

Nota: Total 13 ciudades y áreas metropolitanas incluye Bogotá D.C., Medellín A.M., Cali A.M., Barranquilla A.M., Bucaramanga A.M., Manizales A.M., Pereira A.M., Cúcuta A.M., Pasto, Bujalí, Montería, Cartagena y Villavicencio.  
Fuente: DANE, CEH.

Tasa de desocupación  
Total nacional, 23 ciudades y áreas metropolitanas  
Octubre – diciembre (2023 – 2024)

Tasa de desocupación	Oct - Dic 23	Oct - Dic 24	Diferencia en p.p.
Quibdó*	24,5	29,2	3,7
Riohacha	13,8	15,7	1,8
Florencia	13,4	13,4	0,0
Valledupar	11,0	12,3	1,4
Sincolé	10,3	11,5	1,2
Cúcuta A.M.	11,0	11,4	0,4
Popayán*	9,2	11,1	1,9
Cartagena	11,2	10,9	-0,2
Pereira A.M.	10,3	10,7	0,4
Montería	11,9	10,2	-1,7
Barranquilla A.M.	8,5	10,1	1,6
Tunja	10,7	9,9	-0,8
Ibagué*	13,9	9,9	-4,0
Armenia	11,4	9,6	-1,8
Pasto	9,4	9,5	0,1
Cali A.M.	9,4	9,3	-0,1
Total 23 ciudades y A.M.	9,5	9,1	-0,4
Neiva	10,1	9,0	-1,1
Santa Marta	10,2	9,0	-1,2
Manizales A.M.	9,4	8,9	-0,5
Total 13 ciudades y A.M.	9,3	8,8	-0,4
Total nacional*	9,4	8,8	-0,6
Bogotá D.C.	9,4	8,8	-0,6
Bucaramanga A.M.	7,8	8,4	0,5
Villavicencio*	10,0	7,3	-2,7
Medellín A.M.	8,1	7,0	-1,1

\*Variación estadísticamente significativa, p.p. puntos porcentuales.  
Nota: Total 13 ciudades y áreas metropolitanas incluye Bogotá D.C., Medellín A.M., Cali A.M., Barranquilla A.M., Bucaramanga A.M., Manizales A.M., Pereira A.M., Cúcuta A.M., Pasto, Bujalí, Montería, Cartagena y Villavicencio.  
Total 23 ciudades y áreas metropolitanas incluye 13 ciudades y áreas metropolitanas más: Tunja, Florencia, Sincolé, Valledupar, Quibdó, Neiva, Riohacha, Santa Marta, Armenia y Sincolé.  
Datos expandidos con proyecciones de población elaboradas con base en los resultados del Censo Nacional de Población y Vivienda 2008.  
Para estar en línea con el marco conceptual propuesto en la "Resolución 1 sobre las estadísticas del Trabajo, la ocupación y la subutilización de la fuerza de trabajo" de la OIT, se hace ajuste de los términos Desocupados y Tasa de Desempleo por Población desocupada y Tasa de Desocupación.  
Ordenado de mayor a menor por la tasa de desocupación del trimestre octubre - diciembre 2024.  
Cifras aproximadas a un decimal. Por efecto del redondeo los totales pueden diferir ligeramente del sumo estadístico.  
Fuente: DANE, CEH.

ENCUESTA MENSUAL DE SERVICIOS (EMS)<sup>3</sup>

Gráfico 1. Variación anual de los ingresos nominales, según subsector de servicios  
Total nacional  
Noviembre 2024<sup>P</sup> / noviembre 2023

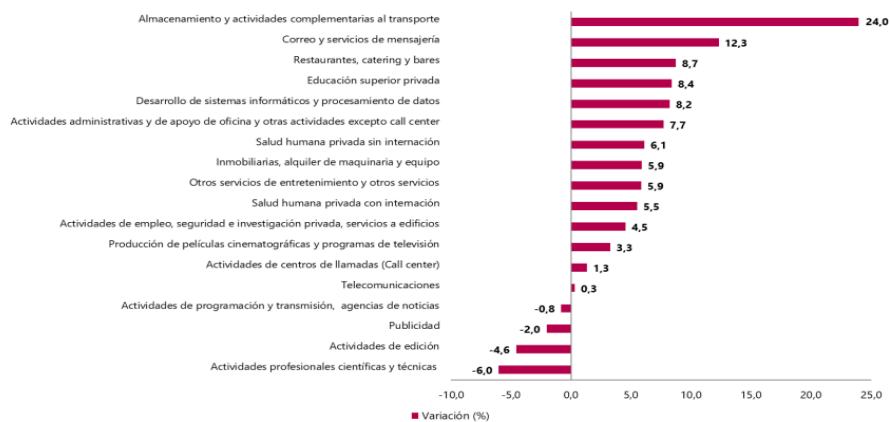

Fuente: DANE, EMS.

<sup>3</sup> <https://www.dane.gov.co/files/operaciones/EMS/bol-EMS-nov2024.pdf>

## Evolución general de los subsectores de servicios

### Variación anual de los ingresos nominales y contribución por tipo de ingresos, según subsector de servicios (noviembre 2024<sup>P</sup> / noviembre 2023)

En noviembre de 2024, catorce de los dieciocho subsectores de servicios presentaron variación positiva en los ingresos totales, en comparación con noviembre de 2023.

**Tabla 1. Variación anual de los ingresos y contribución por tipo de ingresos, según subsector de servicios**  
**Total nacional**  
**Noviembre 2024<sup>P</sup> / noviembre 2023**

Sección	División	Descripción	Contribución (PP)			
			Ingresos nominales Variación (%)	Ingresos por servicios	Venta de Mercancías	Otros ingresos
H	División 52	Almacenamiento y actividades complementarias al transporte	24,0	24,2	0,1	-0,3
H	División 53	Correo y servicios de mensajería	12,3	12,8	0,0	-0,4
I	División 56	Restaurantes, catering y bares	8,7	8,1	0,2	0,4
J	División 58	Actividades de edición	-4,6	-4,0	1,1	-1,7
J	División 59, excepto Clase 5920	Producción de películas cinematográficas y programas de televisión	3,3	-6,6	10,0	-0,2
J	División 60 y Clase 6391	Actividades de programación y transmisión, agencias de noticias	-0,8	-1,8	0,0	0,9
J	División 61	Telecomunicaciones	0,3	0,4	-0,1	0,0
J	División 62, División 63, excepto Clase 6391	Desarrollo de sistemas informáticos y procesamiento de datos	8,2	5,2	2,8	0,1
LN	Sección L, División 68, Sección N, Divisiones 7710, 7729 y 7730	Inmobiliarias, alquiler de maquinaria y equipo	5,9	7,4	-1,6	0,1
M	Divisiones 69, 70, 71, 72, Clase 7320, División 74	Actividades profesionales científicas y técnicas	-6,0	-6,0	0,1	-0,1
M	Clase 7310	Publicidad	-2,0	-1,9	-0,1	0,0
N	Divisiones 78, 80 y 81, excepto Clase 8130	Actividades de empleo, seguridad e investigación privada, servicios a edificios	4,5	4,9	-0,4	0,1
N	Clase 8220	Actividades de centros de llamadas (Call center)	1,3	1,3	0,0	0,0
N	División 82 excepto Clase 8220	Actividades administrativas y de apoyo de oficina y otras actividades, excepto call center	7,7	6,7	0,0	1,0
P	Grupo 854	Educación superior privada	8,4	9,3	0,0	-0,9
Q	Clase 8610	Salud humana privada con internación	5,5	4,7	0,7	0,2
Q	División 86 excepto Clase 8610	Salud humana privada sin internación	6,1	5,5	0,5	0,1
S	Divisiones 90, 92, 93, 95 y 96	Otros servicios de entretenimiento y otros servicios	5,9	2,6	0,3	3,0

Fuente: DANE, EMS

### Variación anual del personal ocupado total y contribución por tipo de contratación, según subsector de servicios (noviembre 2024<sup>P</sup> / noviembre 2023)

En noviembre de 2024, cuatro de los dieciocho subsectores de servicios presentaron variación positiva en el personal ocupado total, en comparación con noviembre de 2023.

**Tabla 2. Variación anual del personal ocupado total y contribución por categoría de contratación, según subsector de servicios**  
**Total nacional**  
**Noviembre 2024<sup>P</sup> / noviembre 2023**

Sección	División	Descripción	Contribución (PP)				
			Personal ocupado total* Variación (%)	Permanente	Temporal directo	Agencias	Misión** Hors ciudad***
H	División 52	Almacenamiento y actividades complementarias al transporte	0,8	-0,5	2,3	-1,0	--
H	División 53	Correo y servicios de mensajería	-5,1	-1,0	-1,3	-2,9	--
I	División 56	Restaurantes, catering y bares	-0,5	0,4	-0,3	-0,5	--
J	División 58	Actividades de edición	-7,0	-5,0	-1,0	-1,0	--
J	División 59, excepto Clase 5920	Producción de películas cinematográficas y programas de televisión	5,4	2,0	1,4	2,0	--
J	División 60 y Clase 6391	Actividades de programación y transmisión, agencias de noticias	-4,6	-4,0	0,4	-1,1	--
J	División 61	Telecomunicaciones	-5,3	-2,7	-1,6	-1,0	--
J	División 62, División 63, excepto Clase 6391	Desarrollo de sistemas informáticos y procesamiento de datos	-1,3	0,0	-1,4	0,1	--
LN	Sección L, División 68, Sección N, Divisiones 7710, 7729 y 7730	Inmobiliarias, alquiler de maquinaria y equipo	2,5	0,1	2,5	-0,1	--
M	Divisiones 69, 70, 71, 72, Clase 7320, División 74	Actividades profesionales científicas y técnicas	-8,0	-4,3	-3,2	-0,5	--
M	Clase 7310	Publicidad	-7,3	1,3	-7,3	-1,2	--
N	Divisiones 78, 80 y 81, excepto Clase 8130	Actividades de empleo, seguridad e investigación privada, servicios a edificios	-4,8	0,5	-0,8	-0,7	-3,7
N	Clase 8220	Actividades de centros de llamadas (Call center)	-4,6	-1,8	-2,9	0,1	--
N	División 82 excepto Clase 8220	Actividades administrativas y de apoyo de oficina y otras actividades, excepto call center	7,1	-0,9	8,2	-0,2	--
P	Grupo 854	Educación superior privada	-3,1	-0,9	-2,0	0,1	-0,4
Q	Clase 8610	Salud humana privada con internación	-1,8	-1,1	2,2	-3,0	--
Q	División 86 excepto Clase 8610	Salud humana privada sin internación	-0,2	-0,2	0,0	0,0	--
S	Divisiones 90, 92, 93, 95 y 96	Otros servicios de entretenimiento y otros servicios	-0,9	-1,1	0,3	-0,1	--

Fuente: DANE, EMS

### Variación anual de los salarios y contribución por tipo de contratación, según subsector de servicios (noviembre 2024<sup>P</sup> / noviembre 2023)

En noviembre de 2024, todos los subsectores de servicios presentaron variación positiva en los salarios, en comparación con noviembre de 2023.

**Tabla 3. Variación anual de los salarios y contribución por categoría de contratación, según subsector de servicios**

**Total nacional**

**Noviembre 2024<sup>P</sup> / noviembre 2023**

Sección	División	Descripción	Personal ocupado sin agencias*		Permanente	Temporal directo	Misión** Hora cátedra***
			Variación (%)	Contribución (PP)			
H	División 52	Almacenamiento y actividades complementarias al transporte	11,1		6,6	4,5	--
H	División 53	Correo y servicios de mensajería	14,1		8,7	5,4	--
I	División 56	Restaurantes, catering y bares	11,0		5,3	5,7	--
J	División 58	Actividades de edición	8,2		4,1	4,1	--
J	División 59, excepto Clase 5920	Producción de películas cinematográficas y programas de televisión	11,9		5,7	6,2	--
J	División 60 y Clase 6391	Actividades de programación y transmisión, agencias de noticias	4,7		7,8	-3,1	--
J	División 61	Telecomunicaciones	6,1		7,2	-1,1	--
J	División 62, División 63, excepto Clase 6391	Desarrollo de sistemas informáticos y procesamiento de datos	9,2		6,7	2,5	--
LN	Sección L, División 68, Sección N, Divisiones 7710, 7729 y 7730	Inmobiliarias, alquiler de maquinaria y equipo	7,1		2,7	4,4	--
M	Divisiones 69, 70, 71, 72, Clase 7320, División 74	Actividades profesionales científicas y técnicas	10,4		6,0	4,4	--
M	Clase 7310	Publicidad	14,7		9,2	5,5	--
N	Divisiones 78, 80 y 81, excepto Clase 8130	Actividades de empleo, seguridad e investigación privada, servicios a edificios	11,9		3,8	3,5	4,6
N	Clase 8220	Actividades de centros de llamadas (Call center)	6,8		2,6	4,2	--
N	División 82 excepto Clase 8220	Actividades administrativas y de apoyo de oficina y otras actividades, excepto call center	5,4		3,0	2,4	--
P	Grupo 854	Educación superior privada	8,7		1,6	1,3	5,8
Q	Clase 8610	Salud humana privada con internación	5,0		2,2	2,8	--
Q	División 86 excepto Clase 8610	Salud humana privada sin internación	6,7		2,9	3,9	--
S	Divisiones 90, 92, 93, 95 y 96	Otros servicios de entretenimiento y otros servicios	10,0		4,2	5,8	--

Fuente: DANE, EMS

### Variación año corrido de los ingresos nominales, personal ocupado total y salarios, según subsector de servicios (enero - noviembre 2024<sup>P</sup> / enero - noviembre 2023)

En lo corrido de 2024, doce de los dieciocho subsectores de servicios presentaron variación positiva en los ingresos, seis presentaron incremento en el personal ocupado total y todos los subsectores presentaron variación positiva en los salarios, en comparación con el mismo periodo de 2023.

**Tabla 4. Variación año corrido de los ingresos nominales, personal ocupado total y salarios, según subsector de servicios**

**Total nacional**

**Enero - noviembre 2024<sup>P</sup> / enero - noviembre 2023**

Sección	División	Descripción	Variación (%) Año corrido		
			Ingresos	Personal Ocupado total*	Salarios**
H	División 52	Almacenamiento y actividades complementarias al transporte	10,1	0,2	11,4
H	División 53	Correo y servicios de mensajería	10,2	-5,5	9,6
I	División 56	Restaurantes, catering y bares	6,0	0,4	11,0
J	División 58	Actividades de edición	-2,6	-7,4	8,7
J	División 59, excepto Clase 5920	Producción de películas cinematográficas y programas de televisión	-5,9	1,0	10,7
J	División 60 y Clase 6391	Actividades de programación y transmisión, agencias de noticias	-1,0	-2,7	7,7
J	División 61	Telecomunicaciones	-1,8	-5,8	8,3
J	División 62, División 63, excepto Clase 6391	Desarrollo de sistemas informáticos y procesamiento de datos	4,9	-0,4	8,7
LN	Sección L, División 68, Sección N, Divisiones 7710, 7729 y 7730	Inmobiliarias, alquiler de maquinaria y equipo	5,5	2,8	7,3
M	Divisiones 69, 70, 71, 72, Clase 7320, División 74	Actividades profesionales científicas y técnicas	-3,3	-5,7	10,5
M	Clase 7310	Publicidad	5,2	-0,7	15,0
N	Divisiones 78, 80 y 81, excepto Clase 8130	Actividades de empleo, seguridad e investigación privada, servicios a edificios	5,7	-6,7	14,1
N	Clase 8220	Actividades de centros de llamadas (Call center)	-3,0	-9,0	7,8
N	División 82 excepto Clase 8220	Actividades administrativas y de apoyo de oficina y otras actividades, excepto call center	7,4	0,8	11,0
P	Grupo 854	Educación superior privada	9,3	-2,7	9,5
Q	Clase 8610	Salud humana privada con internación	11,3	0,2	7,8
Q	División 86 excepto Clase 8610	Salud humana privada sin internación	8,3	-0,6	10,0
S	Divisiones 90, 92, 93, 95 y 96	Otros servicios de entretenimiento y otros servicios	7,5	-1,1	9,6

Fuente: DANE, EMS

\* Cifras en millones de pesos

**Variación doce meses de los ingresos nominales, personal ocupado total y salarios, según subsector de servicios (diciembre 2023 - noviembre 2024<sup>P</sup> / diciembre 2022 - noviembre 2023)**

En el año móvil hasta noviembre de 2024, doce de los dieciocho subsectores de servicios presentaron variación positiva en los ingresos, seis presentaron incremento en el personal ocupado total y todos los subsectores presentaron variación positiva en los salarios, en comparación con el mismo periodo comprendido hasta noviembre de 2023.

**Tabla 5. Variación doce meses de los ingresos nominales, personal ocupado total y salarios, según subsector de servicios**  
**Total nacional**  
**Diciembre 2023 - noviembre 2024<sup>P</sup> / diciembre 2022 - noviembre 2023**

Sección	División	Descripción	Ingresos	Variación (%) Doce meses	
				Personal Ocupado total*	Salarios**
H	División 52	Almacenamiento y actividades complementarias al transporte	8,8	0,1	11,5
H	División 53	Correo y servicios de mensajería	8,9	-5,6	9,4
I	División 56	Restaurantes, catering y bares	6,3	0,4	11,0
J	División 58	Actividades de edición	-2,3	-7,8	8,8
J	División 59, excepto Clase 5920	Producción de películas cinematográficas y programas de televisión	-8,4	0,9	10,0
J	División 60 y Clase 6391	Actividades de programación y transmisión, agencias de noticias	-0,1	-2,4	7,5
J	División 61	Telecomunicaciones	-1,7	-6,0	8,9
J	División 62, División 63, excepto Clase 6391	Desarrollo de sistemas informáticos y procesamiento de datos	6,0	-0,4	8,7
LN	Sección L, División 68, Sección N, Divisiones 7710, 7729 y 7730	Inmobiliarias, alquiler de maquinaria y equipo	6,1	2,9	7,6
M	Divisiones 69, 70, 71, 72, Clase 7320, División 74	Actividades profesionales científicas y técnicas	-1,7	-5,3	10,7
M	Clase 7310	Publicidad	4,2	-0,3	14,9
N	Divisiones 78, 80 y 81, excepto Clase 8130	Actividades de empleo, seguridad e investigación privada, servicios a edificios	5,3	-6,8	14,3
N	Clase 8220	Actividades de centros de llamadas (Call center)	-4,1	-9,0	8,0
N	División 82 excepto Clase 8220	Actividades administrativas y de apoyo de oficina y otras actividades, excepto call center	6,8	0,7	11,2
P	Grupo 854	Educación superior privada	9,2	-2,6	9,7
Q	Clase 8610	Salud humana privada con internación	11,2	0,5	8,2
Q	División 86, excepto Clase 8610	Salud humana privada sin internación	8,4	-0,5	10,0
S	Divisiones 90, 92, 93, 95 y 96	Otros servicios de entretenimiento y otros servicios	7,4	-1,0	9,9

Fuente: DANE, EMS

**III. TÉCNICO**

Para la consecución del objeto contractual **“PRESTACION DE SERVICIOS PROFESIONALES PARA ASESORAR A LA SECRETARIA DE HACIENDA DISTRITAL DEL DISTRITO DE BARRANQUILLA EN FUENTES ALTERNATIVAS DE FINANCIAMIENTO PUBLICO PARA ACCEDER A RECURSOS DEL NIVEL NACIONAL E INTERNACIONAL, Y ASESORIA Y ANALISIS PARA FORTALECER EL MONITOREO, SEGUIMIENTO Y CONTROL DEL RECAUDO DEL NIVEL CENTRAL Y DESCENTRALIZADO”**, se hace necesario contratar la prestación de servicios profesionales de una persona natural, la cual, mediante sus estrategias de asesoría, coordinación, estructuración, y ejecución, permitan garantizar la consolidación de las fuentes alternativas de financiamiento.

La prestación del servicio deberá ser realizada por una persona natural con conocimientos y experiencia en Ingeniera comercial y especialización en tributación.

A continuación, se detalla el perfil, las obligaciones específicas y el valor del contrato:

PERFIL	OBLIGACIONES ESPECIFICAS	VALOR DEL CONTRATO
título profesional en Ingeniera comercial y especialización en tributación, con experiencia laboral general demostrada y verificable de mínimo 72 meses.	<ol style="list-style-type: none"> <li>1. Asesoría y apoyo de análisis de información financiera y económica.</li> <li>2. Asesoría para el monitoreo seguimiento y control de los instrumentos de ejecución financiera para facilitar la toma de decisiones</li> <li>3. Asesorar en la provisión de análisis financieros para fortalecer los procesos en la consecución de fuentes alternativas de financiamiento público.</li> <li>4. Análisis en la información financiera para el diseño de instrumentos de planeación y ejecución financiera.</li> <li>5. Asesoría para el diseño de propuestas de acciones estratégicas del despacho o propuestas de reformas normativas para el fortalecimiento del recaudo.</li> <li>6. Las demás que sean asignadas que tengan relación directa con el objeto contractual.</li> </ol>	CINCUENTA Y CUATRO MILLONES DE PESOS M/L (\$54.000.000)

### OBLIGACIONES GENERALES

1. Efectuar el cargue en la plataforma SECOP II, de todos los documentos precontractuales exigidos en este documento, para la celebración de su contrato electrónico.
2. Cumplir con las cotizaciones al Sistema de Seguridad Social Integral durante la ejecución del contrato.
3. Mantener actualizados todos sus documentos en el Distrito, especialmente el RUT. En caso de algún cambio en su situación tributaria deberá presentar un nuevo RUT al área de cuentas de la Secretaría General y/o a la Oficina de Contabilidad de la Secretaria de Hacienda
4. Indicar al momento de presentar la propuesta si es o no responsable del IVA.
5. Mantener actualizada la hoja de Vida y la Declaración de bienes y rentas en el Sigep.
6. Realizarse el Examen Médico Ocupacional de conformidad con el Decreto 1072 de 2015 y mantenerlo vigente durante la ejecución del contrato
7. Afiliarse al Sistema de Riesgos Laborales
8. Asistir a las reuniones presenciales o virtuales que sean programadas por parte de la Secretaría de Hacienda del Distrito.
9. Cumplir con las demás obligaciones que se deriven de la esencia o naturaleza del contrato.
10. Mantener estricta reserva y confidencialidad sobre la información que conozca por causa o con ocasión del contrato.
11. Presentar al supervisor el del contrato un informe mensual sobre las actividades realizadas durante la ejecución del contrato.
12. Prestar los servicios en los términos y condiciones establecidas y formuladas en la propuesta y requeridas por el Distrito
13. Contar con las herramientas necesarias para la prestación de su servicio.
14. El contratista deberá cancelar las estampillas distritales que se generen con la suscripción del contrato, en el término Máximo de 10 días contados a partir de su suscripción, de conformidad con lo dispuesto en el Estatuto Tributario Distrital.

#### IV. ESTUDIO DE LA OFERTA<sup>4</sup>

De acuerdo con la información obtenida en la consulta realizada en el modelo de abastecimiento estratégico; Análisis de la Oferta y Demanda de Colombia Compra Eficiente, frente a la búsqueda de empresas del sector cuyo objeto se vincula al código 80111600, se puede evidenciar que en el año 2024 y lo que va transcurrido del año 2025 se suscribieron en el Distrito de Barranquilla 6.993 contratos por valor de \$451 mil Millones, donde participaron 5.104 proveedores, los cuales se relacionan a continuación:

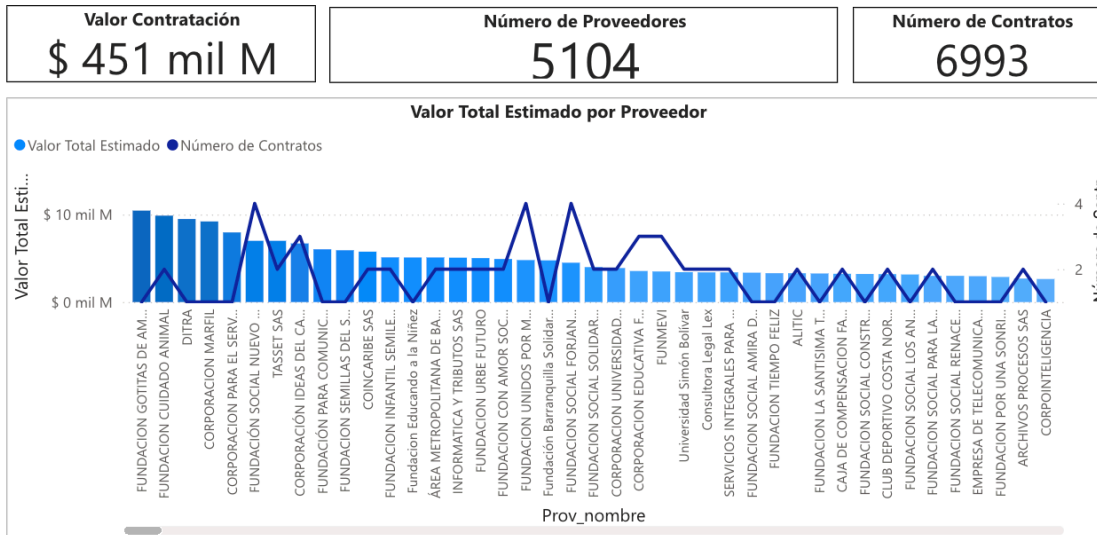

Es importante observar las gráficas a continuación, donde se evidencia que los contratos con objetos relacionados al expuesto en el presente estudio corresponden a proveedores no plurales con una participación del 99,97% (6.993 contratos). Así mismo, se relaciona el valor aproximado de los contratos ejecutados por proveedores no plurales:

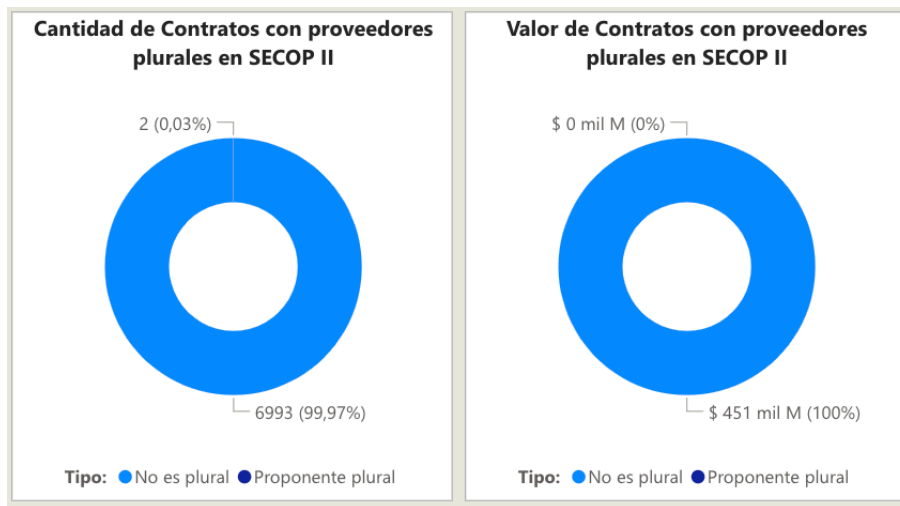

<sup>4</sup> <https://app.powerbi.com/view?r=eyJrIjoiaUTNlY2YzMUtZWEMyMjY0OjR9>

De forma general, en las siguientes gráficas se establece la comparación de la cantidad de contratos y el gasto mensual de la entidad, en el año 2024 y lo que va transcurrido del 2025.

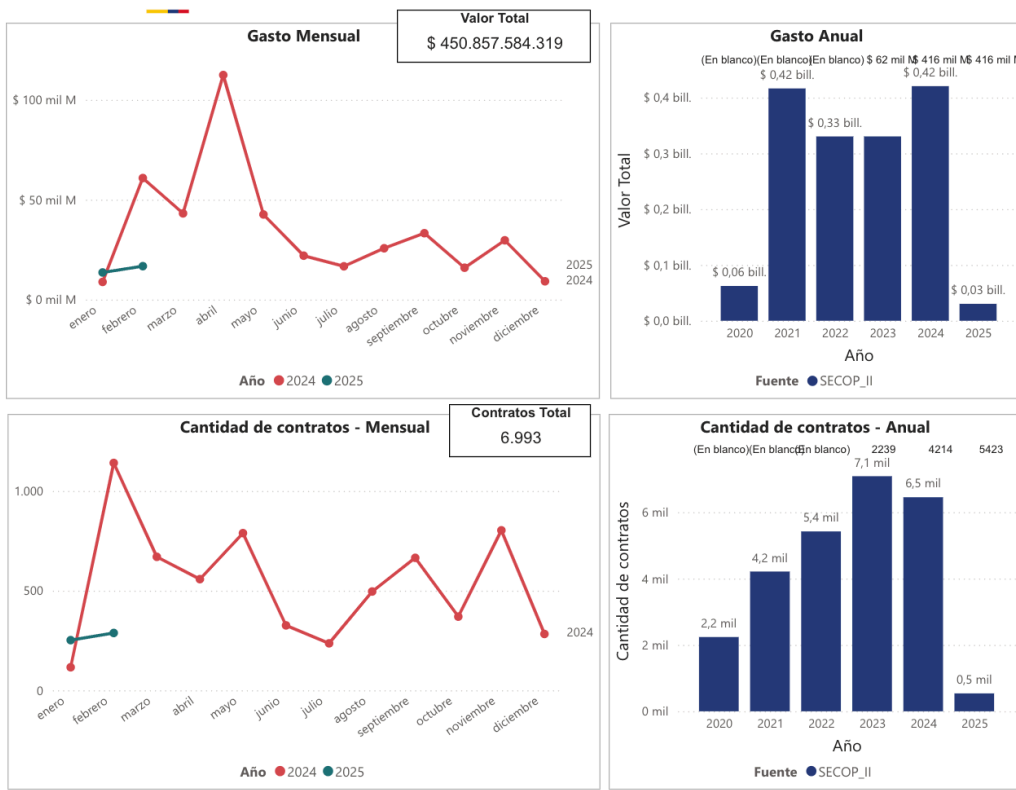

El valor total estimado por entidad, como resultado de contrataciones similares cuyos códigos clasificadores de naciones unidas están relacionados con los descritos en el presente estudio se describe en gráfica a continuación:

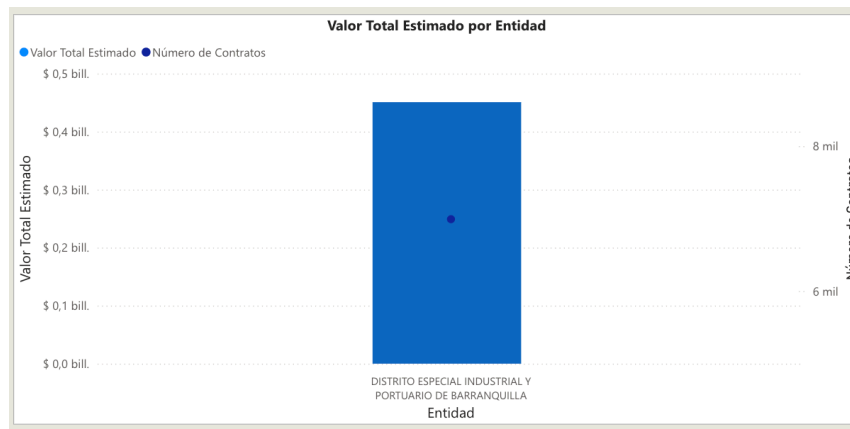

En el mismo sentido, teniendo en cuenta los códigos de naciones unidas relacionados en el presente estudio y habiendo consultado el histórico de contratación en la plataforma SECOP II, la Modalidad de Contratación para este tipo de procesos (contratación directa) registra un valor de \$446 mil millones. aproximadamente:



## V. ESTUDIO DE LA DEMANDA<sup>5</sup>

Con la aplicación de la Herramienta para el Análisis de la Demanda, del Modelo de Abastecimiento Estratégico de la Agencia Nacional de Contratación Pública de Colombia Compra Eficiente, donde se consultaron los contratos celebrados con cargo al código de clasificación correspondiente al presente estudio:

- *80111600: Servicios de personal temporal*

De la consulta realizada se obtienen las siguientes conclusiones:

En la vigencia 2024 y lo que va transcurrido del 2025 se suscribieron en el Distrito de Barranquilla alrededor de 6.993 contratos y se estima que el valor de estos fue de \$451 mil Millones de pesos aproximadamente:



Además, se puede apreciar que el origen de los proveedores fue un 95,81% del Departamento del Atlántico, con un valor total aproximado de \$382 mil Millones de pesos.

<sup>5</sup><https://app.powerbi.com/view?r=eyJrIjojOTNiY2MyZmUtZWE1MmY0OjY0LWJiMDctNjE4NTA0OTFkZGQyIiwidCI6IjdiMDkwNDZlNTI0NDkMCO4Y2IxLtc5ZDVlM2Q4YzFIZSIsImMiOjR9>

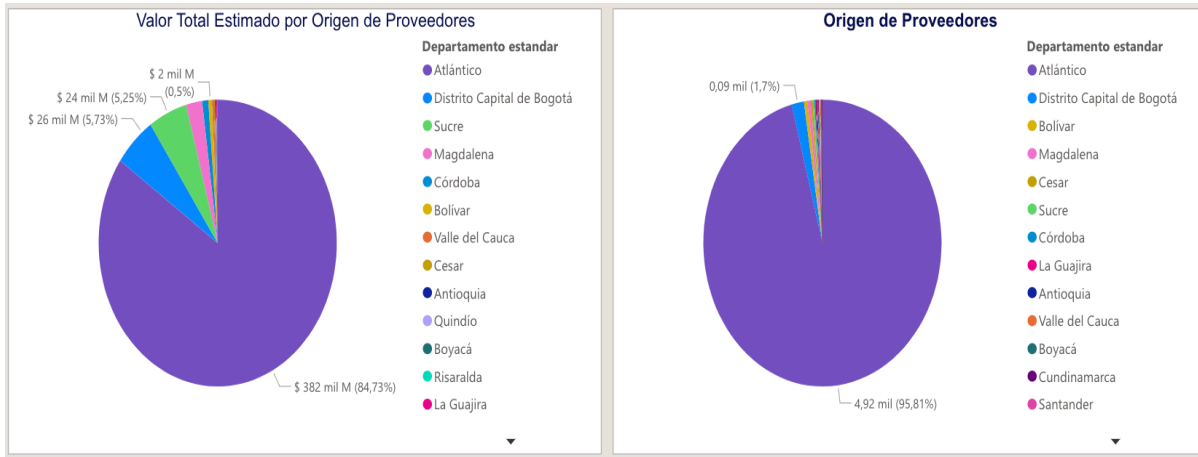

Con respecto a él origen de proveedores, si son de origen nacional o internacional, se observa que 6.992 contratos son de origen nacional, mientras que 4 son de origen extranjero:

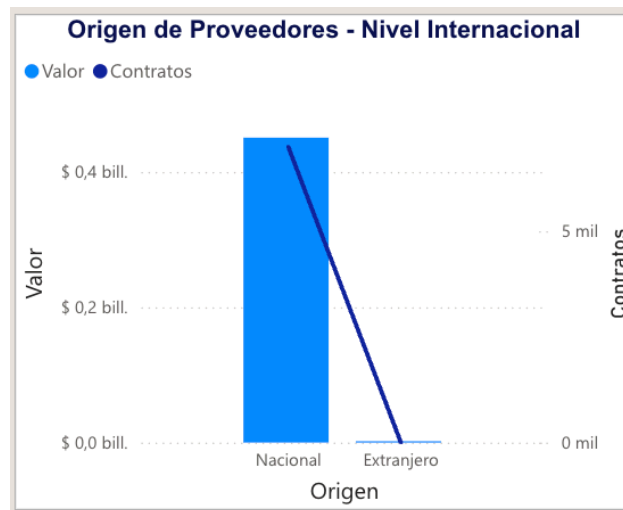

### Comportamiento Contratación por bienes de UNSPSC

En cuanto al Código de Clasificación UNSPSC descrito en el presente estudio, se observa que la clasificación de bienes 8011 mantiene la siguiente cobertura registrada en la plataforma:

Comportamiento contratación por bienes y servicios de UNSPSC									
Año	2024			2025			Total		
	Contratos	Valor	Participación	Contratos	Valor	Participación	Contratos	Valor	Participación
8011 - Servicios de recursos humanos	6453	\$ 420.519.082.176	93,27%	540	\$ 30.338.502.143	6,73%	6993	\$ 450.857.584.319	100,00%
<b>Total</b>	<b>6453</b>	<b>\$ 420.519.082.176</b>	<b>93,27%</b>	<b>540</b>	<b>\$ 30.338.502.143</b>	<b>6,73%</b>	<b>6993</b>	<b>\$ 450.857.584.319</b>	<b>100,00%</b>

## HISTORICO

A continuación, se presenta información correspondiente a contratos con objetos similares al presente análisis ejecutados en el Distrito de Barranquilla:

AÑO	NÚMERO DE PROCESO	TIPO DE PROCESO	ENTIDAD	OBJETO	CUANTÍA
2024	CD-04-2024-2919	CONTRATACION DIRECTA	DISTRITO ESPECIAL INDUSTRIAL Y PORTUARIO DE BARRANQUILLA	PRESTACIÓN DE SERVICIOS PROFESIONALES PARA ASESORAR A LA SECRETARÍA DISTRITAL DE HACIENDA DEL DISTRITO DE BARRANQUILLA, EN FUENTES ALTERNATIVAS DE FINANCIAMIENTO PÚBLICO PARA ACCEDER A RECURSOS DEL NIVEL NACIONAL E INTERNACIONAL, Y ASESORÍA Y ANALISIS PARA FORTALECER EL MONITOREO, SEGUIMIENTO Y CONTROL DEL RECAUDO DEL NIVEL CENTRAL Y DESCENTRALIZADO.	\$ 72.000.000
2022	CD-04-2024-2918	CONTRATACION DIRECTA	DISTRITO ESPECIAL INDUSTRIAL Y PORTUARIO DE BARRANQUILLA	PRESTACIÓN DE SERVICIOS PROFESIONALES PARA ASESORAR A LA SECRETARÍA DISTRITAL DE HACIENDA DEL DISTRITO DE BARRANQUILLA, EN FUENTES ALTERNATIVAS DE FINANCIAMIENTO PÚBLICO PARA ACCEDER A RECURSOS DEL NIVEL NACIONAL E INTERNACIONAL, Y ASESORÍA Y ANALISIS PARA FORTALECER EL MONITOREO, SEGUIMIENTO Y CONTROL DEL RECAUDO DEL NIVEL CENTRAL Y DESCENTRALIZADO.	\$ 64.000.000

## VI. ANALISIS ECONÓMICO

El valor total de la contratación es de **CINCUENTA Y CUATRO MILLONES DE PESOS M/L (\$54.000.000)**, y todos los tributos que se generen con ocasión a la celebración, ejecución y liquidación del contrato. La suma anterior, se obtiene de la información contenida en el estudio de mercado, que hace parte del Análisis del Sector.

La modalidad implantada para el presente proceso es el de **CONTRATACIÓN DIRECTA**, conforme a lo señalado en el Decreto 1082 de 2015 artículo 2.2.1.2.1.4.9., SUBSECCIÓN 4.: **Contratos de prestación de servicios profesionales y de apoyo a la gestión, o para la ejecución de trabajos**

**artísticos que solo pueden encomendarse a determinadas personas naturales.** “Las Entidades Estatales pueden contratar bajo la modalidad de contratación directa la prestación de servicios profesionales y de apoyo a la gestión con la persona natural o jurídica que esté en capacidad de ejecutar el objeto del contrato, siempre y cuando la Entidad Estatal verifique la idoneidad o experiencia requerida y relacionada con el área de que se trate. En este caso, no es necesario que la Entidad Estatal haya obtenido previamente varias ofertas, de lo cual el ordenador del gasto debe dejar constancia escrita<sup>6</sup>.”

“Los servicios profesionales y de apoyo a la gestión corresponden a aquellos de naturaleza intelectual diferentes a los de consultoría que se derivan del cumplimiento de las funciones de la Entidad Estatal, así como los relacionados con actividades operativas, logísticas, o asistenciales”.

Para constancia se firma en febrero de 2025.

**Código Asignado: 11211**

  
**MARÍA ALEJANDRA BOTERO CÁRDENAS**  
Asesora Externa  
Secretaría General del Distrito 

---

<sup>6</sup> [Decreto 1082 de 2015 Sector Administrativo de Planeación Nacional - Gestor Normativo - Función Pública \(funcionpublica.gov.co\)](https://www.funcionpublica.gov.co/eva/gestornormativo/norma.php?i=77653) <https://www.funcionpublica.gov.co/eva/gestornormativo/norma.php?i=77653>