

PLIEGO DE CONDICIONES

PROCESO

TRO-LP-01-2025

OBJETO

“CESIÓN DE DERECHOS DE EMISIÓN DE UN (1) NOTICIERO DE ÁMBITO REGIONAL Y LOCAL CON EMISIÓN DE LUNES A DOMINGOS (INCLUYENDO DÍAS FESTIVOS), CON UNA DURACIÓN DE MEDIA HORA EN EL HORARIO DE 7:30 P.M. A 8:00 P.M.”

MODALIDAD

LICITACION PUBLICA

PLAZO

EL PLAZO PARA LA EJECUCIÓN DEL CONTRATO Y/O CESIÓN DE DERECHOS DE EMISIÓN DE UN (1) NOTICIERO SERÁ DE CUATRO (4) AÑOS, CONTADOS A PARTIR DE LA SUSCRIPCIÓN DEL ACTA DE INICIO

VALOR

LA TARIFA BASE POR CONCEPTO DE MEDIA HORA DE CESIÓN DE DERECHOS DE EMISIÓN DE LUNES A VIERNES EN EL HORARIO DE LAS 7:30 P.M. A 8:00 P.M.; SABADOS, DOMINGOS Y FESTIVOS DE 7:30 P.M. A 8:00P.M SERÁ DE UN MILLÓN CIENTO VEINTE MIL PESOS M/CTE (\$1.120.000) IVA INCLUIDO

CANAL TRO - ABRIL DE 2025

CAPITULO I

INFORMACION GENERAL DEL PROCESO

CONVOCATORIA A VEEDURIAS

En cumplimiento de los principios de publicidad y transparencia se permite informar a las personas interesadas en participar en la presente contratación, en virtud a lo establecido en la ley 80 de 1.993, 1150 de 2007 y el decreto 1082 de 2015, que durante el periodo de publicación del proyecto de pliego de condiciones podrán formular observaciones, consultas y aclaraciones al contenido de los mismos por el medio idóneo que estimen conveniente. así mismo, se permite señalar que podrán participar las veedurías ciudadanas establecidas de conformidad con la ley en la etapa precontractual, contractual y poscontractual haciendo recomendaciones escritas, e igualmente podrán intervenir en todas las audiencias.

en ejercicio de lo dispuesto por la ley 80 de 1.993 se convoca a todas las veedurías ciudadanas establecidas conforme a la ley, a participar dentro del presente proceso de selección en la etapa precontractual, contractual y poscontractual; para buscar la eficiencia institucional y la probidad en la actuación de los funcionarios públicos que la tienen a su cargo.

AVISO DE CONVOCATORIA

De conformidad con el artículo 2.2.1.1.2.1.2 del Decreto 1082 de 2015 TELEVISIÓN REGIONAL DEL ORIENTE LIMITADA - CANAL TRO LTDA público el aviso de convocatoria, el cual contiene además de la información de la modalidad de selección la siguiente información:

1. El nombre y dirección de la Entidad Estatal.
 2. La dirección, el correo electrónico y el teléfono en donde la Entidad Estatal atenderá a los interesados en el Proceso de Contratación, y la dirección y el correo electrónico en donde los proponentes deben presentar los documentos en desarrollo del Proceso de Contratación.
 3. El objeto del contrato a celebrar, identificando las cantidades a adquirir.
 4. La modalidad de selección del contratista.
 5. El plazo estimado del contrato.
 6. La fecha límite en la cual los interesados deben presentar su oferta y el lugar y forma de presentación de la misma.
 7. El valor estimado del contrato y la manifestación expresa de que la Entidad Estatal cuenta con la disponibilidad presupuestal.
 8. Mención de si la contratación está cobijada por un Acuerdo Comercial.
 9. Mención de si la convocatoria es susceptible de ser limitada a Mipyme.
 10. Enumeración y breve descripción de las condiciones para participar en el Proceso de Contratación.
 11. Indicar si en el Proceso de Contratación hay lugar a precalificación.
 12. El Cronograma.
 13. La forma como los interesados pueden consultar los Documentos del Proceso.
- En los Procesos de Contratación adelantados bajo las modalidades de selección de mí-nima cuantía y contratación directa, no es necesaria la expedición y publicación del aviso de convocatoria en el Secop.

PUBLICACIÓN DEL PROYECTO DE PLIEGO DE CONDICIONES.

El proyecto de pliego de condiciones es el documento preparatorio de los pliegos de condiciones definitivo, que contiene las reglas del contrato y del procedimiento de selección.

De conformidad con el Decreto 1082 de 2015, el proyecto de pliego de condiciones se publicará en el SECOP, con una antelación no inferior a diez (10) días hábiles a la fecha del acto que ordena la apertura del presente proceso de Selección, publicación que se hará a través de la plataforma SECOP II.

Su publicación no genera obligación para la entidad de dar apertura al proceso de selección.

CORRESPONDENCIA

Para efectos de correspondencia y tramitación se hará a través del sistema electrónico de contratación pública SECOP II - <https://www.colombiacompra.gov.co/secop-ii>, conforme a los lineamientos establecidos para el efecto por la Agencia de Contratación Pública Colombia Compra Eficiente.

PRESENTACIÓN DE LA PROPUESTA.

+

La propuesta se conformará de la siguiente manera:

La propuesta se presentará en la plataforma SECOP II

Para la presentación de los requisitos habilitantes y ponderables, los proponentes deberán seguir la metodología dispuesta en la Guía rápida para presentación de ofertas en el SECOP II, la cual puede ser consultada en el portal de la Agencia Colombia Compra Eficiente (<https://www.colombiacompra.gov.co/secop/que-es-el-secop-ii/manuales-y-guias-de-uso-del-secop-ii>)

Para la presentación de los requisitos habilitantes y ponderables, el proponente deberá anexar los documentos requeridos en el cuestionario dispuesto por SECOP II acorde con las exigencias y requisitos establecidas en el mismo.

NO SE ACEPTARÁ PROPUESTAS ENVIADAS POR CORREO, FAX, CORREO ELECTRÓNICO NI RADICADAS EN LA ENTIDAD.

Los proponentes deberán diligenciar el valor total de la propuesta en el **SOBRE ECONÓMICO** en SECOP II y adjuntar su Propuesta Económica conforme al documento anexo al proceso.

La propuesta económica deberá ser presentada en pesos colombianos, para efectos de poder ser tenida en cuenta en el presente proceso de selección

La propuesta, junto con todos los documentos que la conformen, debe ser remitida en medio magnético en el SECOP II a través del Portal Único de Contratación (PUC), link: <http://community.secop.gov.co/sts/cce/login.aspx>.

Nota: El proveedor que no pueda realizar correctamente la creación o envío de ofertas deberá cerciorarse que no es una falla general, a través de los medios de comunicación de Colombia Compra Eficiente. Cuando el proveedor no pueda presentar su oferta por indisponibilidad de la plataforma SECOP II, propuesta debe ser enviada al correo electrónico asesorcontratacion@canaltro.gov.co adjuntando el certificado de indisponibilidad (Guía indisponibilidad SECOP II).

OBSERVACIONES Y SUGERENCIAS AL PROYECTO DE PLIEGO DE CONDICIONES

Las observaciones y sugerencias al pliego de condiciones deben ser presentadas dentro del término previsto en el cronograma, con el fin de ser evaluadas por la entidad y decidir si son relevantes y ser incluidas en el pliego de condiciones definitivo. **Términos preclusivos, es decir, no es aceptable realizar observaciones después de vencido el lapso señalado para ello.**

Efectuadas las observaciones TELEVISIÓN REGIONAL DEL ORIENTE LIMITADA - CANAL TRO LTDA de manera motivada se pronunciará sobre ellas, agrupando las de naturaleza común y señalando si las acepta o rechaza.

Las observaciones y sugerencias deberán ser radicas mediante la plataforma SECOP II, en el link del proceso en el **área de observaciones.**

ACTO ADMINISTRATIVO DE APERTURA

El CANAL TRO LTDA, en cumplimiento de lo dispuesto en el artículo 2.2.1.1.2.1.5 del Decreto 1082 de 2015, mediante acto administrativo de carácter general ordenará de manera motivada la apertura del proceso de selección, la cual publicará en el Sistema Electrónico para la Contratación Pública SECOP II

SOLUCIÓN DE CONTROVERSIAS CONTRACTUALES

Las diferencias que se presenten entre el Contratista y TELEVISIÓN REGIONAL DEL ORIENTE LIMITADA - CANAL TRO LTDA, que no sean resueltas de común acuerdo entre las partes; serán dirimidas de conformidad con lo estipulado en el artículo 68 de la ley 80 de 1993.

SUJECIÓN A LA LEY Y A LOS TRIBUNALES COLOMBIANOS

+

El Contrato que celebre TELEVISIÓN REGIONAL DEL ORIENTE LIMITADA - CANAL TRO LTDA, como resultado de la presente Selección, está sometido a la ley y a la jurisdicción de los tribunales competentes colombianos.

CONVOCATORIA DE VEEDORES

TELEVISIÓN REGIONAL DEL ORIENTE LIMITADA - CANAL TRO LTDA, CONVOCA a los VEEDORES CIUDADANOS para que realicen el control social en las etapas pre-contractual, contractual y post-contractual del presente proceso, para lo cual podrán consultar la página www.colombiacompra.gov.co, SECOP II y en la página de la entidad www.canaltro.gov.co y en consecuencia acudir ante la entidad para ejercer los derechos y facultades que la Constitución y la Ley le atribuyen y acceder a toda la información del presente proceso, con excepción de aquella correspondiente a las propuestas o los proponentes que tenga carácter legal de reserva y el mismo haya sido invocado por el interesado.

Luego, la entidad convoca a las veedurías ciudadanas para que ejerzan vigilancia preventiva y posterior del proceso de gestión, haciendo recomendaciones escritas y oportunas ante las Entidades que ejecutan el programa, proyecto o contrato y ante los organismos de control del Estado para mejorar la eficiencia institucional y la actuación de los funcionarios públicos, de conformidad con lo establecido en la Ley 850 de 2003 y Decreto 1082 de 2015.

COMPETENCIA PARA DIRIGIR EL PROCEDIMIENTO CONTRACTUAL Y CELEBRAR EL CONTRATO

Con fundamento en lo preceptuado en el artículo 11 de la ley 80 de 1.993, “la competencia para ordenar y dirigir la celebración de procedimientos de selección de contratistas será del jefe o representante de la entidad, según el caso.... Para el presente proceso es el Secretario General.

Delegación de Funciones para contratar otorgada mediante Resolución No. 023 del 26 de enero de 2024 al Secretario General

Acuerdo No. 012 del 19 de abril de 2023 “Por medio del cual se adopta el nuevo Manual de Contratación de Televisión Regional del Oriente Limitada”

INVITACIÓN A PROPONENTES

La entidad, en cabeza del servidor competente, actuando de conformidad con los principios que regulan la contratación estatal, convoca a los interesados para que participen en el presente proceso de selección, teniendo en cuenta los principios y aspectos señalados en los documentos previos y el presente proyecto de Pliego de Condiciones, en consecuencia, la entidad pone a disposición el presente documento en las direcciones previamente señaladas.

En el caso en que los interesados deseen realizar observaciones al mismo, deberán tener en cuenta lo señalado en el cronograma de actividades y en el presente documento.

PROGRAMA PRESIDENCIAL DE LUCHA CONTRA LA CORRUPCION

En el evento de conocerse casos especiales de corrupción en las Entidades del Estado, se debe reportar el hecho al Programa Presidencial “Lucha contra la Corrupción” a través de los números telefónicos (1) 560 10 95, (1) 565 76 49, (1) 562 41 28, vía fax número telefónico (1) 565 86 71; la línea transparente del programa, a los teléfonos 9800-913040 ó (1) 5607556; en la dirección de correo electrónico: webmasteraanticorruptcion.gov.co, al sitio de denuncias del programa, en la página web: www.anticorruptcion.gov.co; correspondencia o personalmente en la dirección: Carrera 8 No. 7-27 Bogotá D.C.

APLICACIÓN DEL PRINCIPIO DE TRANSPARENCIA Y LUCHA CONTRA LA CORRUPCIÓN

En todas las actuaciones derivadas de las estipulaciones del presente documento y el contrato que forma parte del mismo, aspirante a contratar y los funcionarios públicos, obrarán con la transparencia y la moralidad que la Constitución Política y las Leyes consagran.

RECOMENDACIONES INICIALES

REGIMEN ESPECIAL DEL CANAL TRO

+

La sociedad TELEVISION REGIONAL DEL ORIENTE LIMITADA - CANAL TRO LTDA, tiene por objeto la operación del servicio público de televisión mediante la administración, operación, producción, realización, programación y emisión del Canal Regional, en concordancia con lo establecido en el Acuerdo No. 12 del 14 de febrero de 1.997 expedido por la CNTV, así como la programación de un Canal Regional Educativo y Cultural que conduzca a la difusión del conocimiento científico, académico, filosófico, artístico, fortalecimiento de la identidad cultural de acuerdo con el artículo 2° de la Ley 182 de 1995.

La sociedad TELEVISION REGIONAL DEL ORIENTE LIMITADA - CANAL TRO LTDA, desarrolla su actividad contractual enmarcada dentro de los postulados del derecho privado, así como las condiciones normativas indicadas en el numeral 3° del artículo 37 de la Ley 182 de 1995, el artículo 14 de la Ley 1150 de 2007, modificado por el artículo 93 de la Ley 1474 de 2011 y su Manual de Contratación adoptado mediante Acuerdo 012 de 2023 y las normas que lo modifiquen o adicionen, y para el desarrollo de su objeto principal y el funcionamiento de la Entidad. Es así que para el desarrollo de su objeto social puede suscribir contratos, convenios y contratos interadministrativos, entre otros, en los cuales se obliga a ejecutar proyectos relacionados con su objeto misional y demás actividades previstas en sus estatutos, además de las de funcionamiento de la entidad.

Que, en desarrollo de su objeto social y mediante Escritura Pública No. 2212 de 2023, protocolizada en la Notaría Segunda de Cúcuta, TELEVISION REGIONAL DEL ORIENTE LIMITADA - CANAL TRO LTDA, modificó su objeto social y actividades, señalando dentro de las mismas, las siguientes: Artículo 5° OBJETO SOCIAL. La sociedad tendrá por objeto social la prestación de servicios audiovisuales y comunicaciones en general, incluyendo el diseño, creación, producción, distribución y emisión de todo tipo de contenidos de audio y video para múltiples plataformas analógicas y digitales, priorizando la programación educativa, científica, académica, artística y cultural. La operación del servicio público de televisión mediante la administración, producción, realización, programación y emisión en Televisión Regional del Oriente Canal TRO y sus señales derivadas en TDT, al igual que en sistemas cerrados de televisión por cable, satelital y por Internet. De igual forma la emisión y exhibición pública de contenidos por streaming y bajo demanda en cualquier tipo de plataforma legal. La comercialización, adquisición, intermediación, venta, licenciamiento y distribución de tipo de contenidos de texto, audio y video propios y de terceros en cualquier medio o plataforma legal. La prestación de servicios de comunicación y telecomunicaciones en general. La prestación, producción, intermediación, comercialización y distribución de servicios de operación logística en general, tanto propios como para terceros públicos y privados. Prestación de servicios de central de medios y comunicaciones en todas las etapas de la cadena de valor, tanto para entidades públicas como privadas. La prestación de servicios de diseño gráfico, programación, animación, doblaje, subtitulación, edición, posproducción y cualquier otro tipo de servicios de la cadena de valor en la creación de contenidos. Alquiler de infraestructura de comunicaciones y telecomunicaciones.

En virtud de lo anterior, TELEVISION REGIONAL DEL ORIENTE LIMITADA - CANAL TRO LTDA., para el desarrollo de su objeto social puede suscribir convenios y contratos interadministrativos, entre otros, en los cuales se obliga a ejecutar proyectos relacionados con su objeto misional y demás actividades previstas en sus estatutos.

RESPECTO DE LOS DOCUMENTOS Y PRESENTACION

Como un mecanismo de orientación a todos los interesados, TELEVISIÓN REGIONAL DEL ORIENTE LIMITADA - CANAL TRO LTDA, presenta las siguientes recomendaciones, para todos los interesados en el presente proceso:

- a. Lea cuidadosamente el contenido completo de este documento, así como de todos los anexos, formatos, formularios y demás documentos que forman parte integral del mismo o que lo complementan o acompañan.
- b. Antes que todo, que no esté incurso en ninguna de las inhabilidades e incompatibilidades generales ni especiales para contratar.
- c. **Cerciórese, que cumple las condiciones y reúne los requisitos aquí señalados y exigidos, para ello cuenta con la publicidad de este documento con días suficientes con antelación al acto motivado de resolución de apertura del procedimiento de selección.**
- d. Proceda a reunir toda la información y documentación exigida y verifique la vigencia de aquella que la requiera.
- e. Identifique su propuesta, tanto en el original como en las copias en la forma indicada en este documento y cerciórese que se encuentren debidamente suscritos aquellos documentos que lo requieren.

+

- f. Revise de manera detenida el cronograma del proceso (**en el aviso de convocatoria, en la resolución de apertura y en las adendas**) y tenga presente cada una de las fechas, horas y lugares señalados, para efectos del cierre del presente proceso, visitas, reuniones, audiencias.
- g. Toda observación, solicitud de aclaración o consulta deberá formularse por escrito a través de los mecanismos de comunicación previstos en el pliego. Con el propósito de mantener reglas claras y objetivas y en aplicación del principio de publicidad de las actuaciones de los servidores públicos no se atenderán consultas personales ni telefónicas.
- h. Los proponentes por la sola presentación de su propuesta, autorizan a la entidad para verificar toda la información que en ella suministren.
- i. La presentación de la propuesta, por parte del aspirante a contratar, constituye evidencia de que estudió completamente las especificaciones, formatos y demás documentos del proceso y acepta todas las condiciones, y que ha tenido en cuenta todo lo anterior para definir las obligaciones que se adquieren en virtud del contrato que se celebrará.
- j. Para la entrega de la propuesta y demás documentos o comunicaciones que desee presentar, cerciórese de utilizar mecanismos y personas idóneas y que los documentos sean entregados exactamente en la dirección que se solicita en los documentos reglados, incluida la respectiva oficina. Las horas señaladas para determinadas diligencias se entienden como las que operan para que el interesado se encuentre presente en la oficina o auditorio exacto en el que se llevará a cabo la diligencia respectiva, por lo cual debe tener en cuenta que el ingreso a las instalaciones de la entidad, puede incluir procesos de registro que impliquen tiempo, lo cual se encuentra bajo responsabilidad del **aspirante a contratar**.
- k. Es absoluta responsabilidad del **aspirante a contratar** que la propuesta haya sido entregada en la oficina correspondiente, puesto que culminadas las etapas que incluyen entrega de información por parte de **aspirantes a contratar** o proponentes, al momento del cierre del proceso, se adelanta una audiencia pública en la cual se verifican las propuestas recibidas, de lo cual se levanta la respectiva acta, como mecanismo de garantía del principio de transparencia y de publicidad de las actuaciones. En el presente proceso no se aceptarán propuestas ni otros documentos que sean entregadas en direcciones diferentes a la señalada en el pliego, así se trate de dependencias de la misma entidad.
- l. Examine rigurosamente el contenido de los documentos que cada convocatoria, de los documentos y anexos que hacen parte del mismo y de las normas que regulan la contratación administrativa (ley 80 de 1993, ley 1150 de 2007, ley 816 de 2003, ley 1474 de 2011, decreto-ley 019 de 2012 y demás normas reglamentarias y complementarias).
- m. Adelante oportunamente los trámites tendientes a la obtención de los documentos que deben allegar con las propuestas y verificar que estas contienen la información completa que acredita el cumplimiento de los requisitos exigidos, en la ley y en los documentos del proceso de selección publicados.
- n. Verifique y revise de manera permanente el portal único de contratación del Estado www.contratos.gov.co, para efectos procesales.
- o. Recuerde lo dispuesto por el artículo 3 de la Ley 80 de 1993, que señala: Los particulares, por su parte, tendrán en cuenta al celebrar y ejecutar contratos con las entidades estatales que, colaboran con ellas en el logro de sus fines y cumplen una función social que, como tal, implica obligaciones.
- p. En la propuesta no podrán señalarse condiciones diferentes a las establecidas **en estos documentos y en los anexos**. En caso de hacerlo, se tendrán por no escritas y, por lo tanto, prevalecerán las disposiciones respectivas contenidas en este documento

IDIOMA

Los documentos y las comunicaciones entregadas, enviadas o expedidas por los Proponentes o por terceros para efectos del Proceso de Contratación, o para ser tenidos en cuenta en el mismo, deben ser otorgados en CASTELLANO. La Oferta y sus anexos deben ser presentados en castellano. Los documentos con los cuales los Proponentes acrediten los requisitos habilitantes de que trata la sección VI y VIII que estén en una lengua extranjera, deben ser traducidos al castellano y presentarse junto con su original otorgado en lengua extranjera. Para firmar el contrato, el Proponente que resulte adjudicatario debe presentar la traducción oficial al castellano de los documentos presentados por escrito en idioma extranjero, la cual deberá ser oficial en los términos del artículo 251 del Código General del Proceso, cumpliendo el trámite del Apostille o consularización.

LEGALIZACIÓN DE DOCUMENTOS OTORGADOS EN EL EXTERIOR.

- a.) Consularización. De conformidad con lo previsto en el artículo 480 del Código de Comercio, los documentos otorgados en el exterior se autenticarán por los funcionarios competentes para

+

ello en el respectivo país y la firma de tales funcionarios será autenticada a su vez por el cónsul colombiano o, a falta de éste, por el de una nación amiga, sin perjuicio de lo establecido en convenios internacionales sobre el régimen de los poderes. Tratándose de sociedades, al autenticar los documentos a que se refiere el mencionado artículo los cónsules harán constar que existe la sociedad y ejerce su objeto conforme a las leyes del respectivo país.

- b.) Surtido el trámite señalado en el presente numeral, estos documentos deben ser presentados ante el Ministerio de Relaciones Exteriores de Colombia (Oficina de Legalizaciones) para la correspondiente legalización de la firma del cónsul y demás trámites pertinentes.
- c.) Apostilla. Cuando se trate de documentos de naturaleza pública otorgados en el exterior, de conformidad con lo previsto en la Ley 455 de 1998, no se requerirá del trámite de consularización señalado en el literal (a) anterior, siempre que provenga de uno de los países signatarios de la Convención de La Haya del 5 de octubre de 1961, sobre abolición del requisito de legalización para documentos públicos extranjeros, aprobada por la Ley 455 de 1998. En este caso sólo será exigible la Apostilla, trámite que consiste en el certificado mediante el cual se avala la autenticidad de la firma y el título a que ha actuado la persona firmante del documento y que se surte ante la autoridad competente en el país de origen. Si la Apostilla está dada en idioma distinto del castellano, deberá presentarse acompañada de una traducción oficial a dicho idioma y la firma del traductor legalizada de conformidad con las normas vigentes.
- d.) Legalizaciones
- (i) Los Proponentes provenientes de países signatarios de la Convención de La Haya citada en el literal (b) anterior podrán optar, como procedimiento de legalización de los documentos otorgados en el exterior, por la consularización descrita en el numeral (a) anterior o la Apostilla descrita en el numeral (b) anterior.
 - (ii) Los Anexos al presente pliego deben completar los Interesados, no deberán contar con el procedimiento descrito en los literales (a) o (b) anteriores.
 - (iii) La consularización o Apostilla de los documentos otorgados en el exterior deberán presentarse en original o copia auténtica so pena de tenerse como no presentada.

CONVERSION DE MONEDAS.

Los Proponentes deben presentar sus estados financieros en la moneda legal del país en el cual fueron emitidos y adicionalmente en pesos colombianos.

- 1.) En caso en que los estados financieros se encuentren en una moneda o unidad de cuenta diferente al dólar estadounidense, se deben re-exresar a dólares estadounidenses, utilizando para ello la tasa de cambio, correspondiente a la última fecha de corte fiscal del país de origen, publicada en el sitio de Internet del Banco de La República de Colombia, de acuerdo con la siguiente ruta:
www.banrep.gov.co
Menú de contenido
Series estadísticas
Tasas de cambio

Tasa de cambio de algunas monedas del mundo países que no pertenecen al continente americano Tipo de tasa (elegir compra)
Serie para un rango de fechas dado
Seleccionar la fecha
Seleccionar la moneda (se obtiene cambio de dólares a la moneda elegida en la fecha requerida, en el caso del euro considerar hasta la quinta cifra decimal expresa)

Si la tasa de cambio con el dólar estadounidense de la moneda en la que se encuentren los estados financieros de la moneda de origen del Proponente no se encuentra listada, se deberá certificar por la entidad facultada para ello de su país de origen, la tasa de cambio oficial entre esta moneda y el dólar estadounidense en la respectiva fecha de corte. (Subsanable).

- 2.) Si los estados financieros ya se encuentran expresados en dólares estadounidenses, o se re-expresan a dólares estadounidenses según el procedimiento descrito en el literal anterior, se deberán re-exresar de dólares estadounidenses a pesos colombianos utilizando la Tasa Representativa del Mercado (TRM) publicada en el sitio de Internet del Banco de La República

+

de Colombia, publicada en el sitio de Internet del Banco de la República de Colombia, de acuerdo con la siguiente ruta:

- www.banrep.gov.co
- Menú de contenido Series estadísticas
- Cambio Tasa de cambio del peso colombiano
- TRM

Serie histórica de la tasa de cambio representativa del mercado (se obtiene cambio de pesos colombianos a dólares en la fecha requerida, considerando hasta la segunda cifra decimal expresa).

Correspondiente a la última fecha de corte fiscal del país de origen.

DEFINICIONES

Las expresiones utilizadas en el presente documento con mayúscula inicial deben ser entendidas con el significado que a continuación se indica. Los términos definidos son utilizados en singular y en plural de acuerdo como lo requiera el contexto en el cual son utilizados. Otros términos utilizados con mayúscula inicial deben ser entendidas de acuerdo con la definición contenida en el Decreto 1082 de 2015. Los términos no definidos a continuación deben entenderse de acuerdo con su significado natural y obvio.

Definiciones	
ADJUDICACIÓN	Es la decisión final de TELEVISIÓN REGIONAL DEL ORIENTE LIMITADA - CANAL TRO LTDA, expedida por medio de un acto administrativo, que determina el adjudicatario del presente Proceso de Contratación.
CONTRATISTA	Es el Proponente que resulte adjudicatario y suscriba el Contrato objeto del presente Proceso de Contratación.
CONTRATO	Es el negocio jurídico que se suscribirá entre TELEVISIÓN REGIONAL DEL ORIENTE LIMITADA - CANAL TRO LTDA y el adjudicatario, por medio del cual se imponen a las partes obligaciones recíprocas y se conceden derechos correlativos que instrumentan la relación contractual que se busca establecer a través del presente Proceso de Contratación.
OFERTA	Es la propuesta presentada al TELEVISIÓN REGIONAL DEL ORIENTE LIMITADA - CANAL TRO LTDA por los interesados en ser el contratista del Proceso de Contratación objeto del presente Pliego de Condiciones.
PLIEGO DE CONDICIONES	Es el conjunto de normas que rigen el proceso de selección y el futuro Contrato, en los que se señalan las condiciones objetivas, plazos y procedimientos dentro de los cuales los Proponentes deben formular su Oferta para participar en el Proceso de Contratación del contratista y tener la posibilidad de obtener la calidad de adjudicatario del presente Proceso de Contratación.
PRIMER ORDEN DE ELEGIBILIDAD	Es la posición que ocupa el Proponente que, una vez habilitado, obtiene el puntaje más alto luego de efectuarse la evaluación prevista en el presente Pliego de Condiciones.
PROPONENTE	Es la persona natural o jurídica o el grupo de personas jurídicas y/o naturales, nacionales o extranjeras, asociadas entre sí mediante las figuras de consorcio, unión temporal o promesa de sociedad futura que presenta una Oferta para participar en el Proceso de Contratación.
TRM	Tasa de cambio representativa del mercado spot de dólares de los Estados Unidos de América certificada por la Superintendencia Financiera de Colombia para una fecha determinada publicada en la página web www.superfinanciera.gov.co

APLICACIÓN DEL PRINCIPIO DE TRANSPARENCIA Y LUCHA CONTRA LA CORRUPCIÓN

En todas las actuaciones derivadas de las estipulaciones del presente documento y el contrato que forma parte del mismo, aspirante a contratar y los funcionarios públicos, obrarán con la transparencia y la moralidad que la Constitución Política y las Leyes consagran.

COMPROMISO ANTICORRUPCION.

El proponente deberá anexar con la propuesta, el formato de COMPROMISO ANTICORRUPCION (Anexo a este documento), debidamente diligenciado y firmado.

En caso de Proponente plural, estos documentos deben ser diligenciados y firmados por cada uno de sus integrantes.

+

Si se comprueba el incumplimiento del Proponente, sus empleados, representantes, asesores o de cualquier otra persona que en el Proceso de Contratación actúe en su nombre, es causal suficiente para la terminación anticipada del contrato, si el incumplimiento ocurre con posterioridad a la adjudicación del mismo, sin perjuicio de que tal incumplimiento tenga consecuencias adicionales.

COSTOS DERIVADOS DE PARTICIPAR EN EL PROCESO DE CONTRATACIÓN

Los costos y gastos en que los interesados incurran con ocasión del análisis de los Documentos del Proceso, la presentación de observaciones, la preparación y presentación de las Ofertas, la presentación de observaciones a las mismas, la asistencia a audiencias públicas y cualquier otro costo o gasto relacionado con la participación en el proceso de selección estará a cargo de los interesados y Proponentes.

NOTAS DE ADVERTENCIAS:

- a.) La fecha y hora válida de recepción de la propuesta será la que registre la Unidad de Contratación en el momento que la reciba, siendo responsabilidad exclusiva del proponente asegurarse que su propuesta se entregue en el lugar indicado antes del vencimiento del plazo establecido para ello. La Unidad de Contratación, verificará la hora señalada, tendrán en cuenta lo indicado en la Directiva número 013 de 2005 de la Procuraduría General de la República en la que señala que la hora oficial se tomara de acuerdo con la establecida por la Superintendencia de Industria y Comercio a través de su página Web www.sic.gov.co.
- b.) La validez de la entrega de la propuesta queda sujeta a que la misma se realice tanto en el sitio como en la fecha y hora establecidas para el efecto en el pliego de condiciones; por lo tanto, no se debe hacer entrega en lugar diferente, como por ejemplo en la ventanilla única de correspondencia.
- c.) La Entidad no asume ninguna responsabilidad si los oferentes no presentan sus ofertas a tiempo en el sitio indicado, por retrasos en los trámites de correspondencia interna por radicación en oficina distinta a la oficina establecida para entrega de propuestas o por retrasos de ingreso a la Institución.
- d.) Las propuestas que lleguen a la oficina establecida para entrega de propuestas después de la hora prevista para el cierre del proceso, serán recibidas y se devolverán en la audiencia de cierre a la persona que hizo entrega de la misma, sin ser abiertas. Si la persona no está presente en la audiencia el proponente deberá acercarse a la entidad a recoger la propuesta, dentro del mes siguiente a la fecha de cierre del proceso de selección, vencido este término sin que se haya presentado a recoger la propuesta, esta será destruida.

MODALIDAD DE SELECCIÓN

FUNDAMENTOS JURIDICOS.

La escogencia de contratista se efectuará con arreglo a la modalidad de LICITACIÓN PÚBLICA, lo anterior de conformidad con el inciso 3° del numeral 3° del artículo 37 de la Ley 182 de 1995 y de acuerdo con el artículo 2 de la Ley 1150 de 2007, y de acuerdo a lo establecido en el artículo 2.2.1.2.1.1.1 y artículo 2.12.1.2.1.1.2 del Decreto 1082 de 2015.

JUSTIFICACION.

El inciso 3° del numeral 3° del artículo 37 de la Ley 182 de 1995, establece que

“...Los actos y contratos de los Canales Regionales de Televisión, en materia de producción, programación, comercialización y en general sus actividades comerciales en cumplimiento de su objeto social se regirán por las normas de Derecho Privado. Los Canales Regionales estarán obligados a celebrar licitaciones públicas para la adjudicación de los programas informativos, noticieros y de opinión y el acto de adjudicación siempre se llevará a cabo en audiencia pública...”.

FUNDAMENTOS JURIDICOS.

La norma que soporta la modalidad del proceso selección de contratista que nos ocupa, es el artículo 2 de la Ley 1150 de 2007, que a la letra dice:” *De las modalidades de selección. La escogencia del*

+

contratista se efectuará con arreglo a las modalidades de selección de licitación pública, selección abreviada, concurso de méritos y contratación directa, con base en las siguientes reglas:

1. *Licitación pública. La escogencia del contratista se efectuará por regla general a través de licitación pública, con las excepciones que se señalan en los numerales 2, 3 y 4 del presente artículo.*

Cuando la Entidad estatal así lo determine, la oferta en un proceso de la licitación pública podrá ser presentada total o parcialmente de manera dinámica mediante subasta inversa, en las condiciones que fije el reglamento.”

Igualmente, en cumplimiento a lo establecido en el artículo 2.2.1.1.2.2.2 del Decreto 1082 de 2015, la Entidad debe determinar la oferta más favorable para el caso de licitación teniendo en cuenta:

- “a) **La ponderación de los elementos de calidad y precio soportados en puntajes o fórmulas;** o
b) **La ponderación de los elementos de calidad y precio que representen la mejor relación de costo-beneficio.”**

Así mismo, es del caso señalar que las normas que se aplican para el proceso de contratación a realizar son:

- Ley 80 de 1993 (Estatuto General de Contratación de la Administración Pública)
- Ley 1150 de 2007. (Por medio de la cual se introducen medidas para la eficiencia y la transparencia en la Ley 80 de 1993 y se dictan otras disposiciones generales sobre la contratación con Recursos Públicos.)
- Ley 1474 de 2011. (Por la cual se dictan normas orientadas a fortalecer los mecanismos de prevención, investigación y sanción de actos de corrupción y la efectividad del control de la gestión pública).
- Ley 590 de 2000. (Por la cual se dictan disposiciones para promover el desarrollo de las micro, pequeñas y medianas empresas).
- Ley 816 de 2003. (Por medio de la cual se apoya a la industria nacional a través de la contratación pública).
- Ley 1882 de 2018. (Por la cual se adicionan, modifican y dictan disposiciones orientadas a fortalecer la contratación pública en Colombia, la ley de infraestructura y se dictan otras disposiciones).
- Decreto 2680 de 2009. (Por el cual se definen los criterios para el Registro de Productores de Bienes Nacionales).
- Decreto ley 4170 de 2011. (Por el cual se reglamenta el sistema de compras y contratación pública).
- Decreto ley 019 de 2012. (Por el cual se dictan normas para suprimir o reformar regulaciones, procedimientos y trámites innecesarios existentes en la Administración Pública).
- Decreto 1082 de 2015. (Por medio del cual se expide el decreto único reglamentario del sector administrativo de planeación nacional).
- Ley 1882 de 2018 (Por la cual se modifican, adicionan y dictan disposiciones orientadas a fortalecer la contratación pública en Colombia, Ley de Infraestructura y otras disposiciones)
- Decreto 392 de 2018 mediante el cual se otorgan incentivos a proponentes con personas con discapacidad
- Decreto 399 de 2020, por medio de modifica el Decreto 1082 de 2015.
- Decreto 579 de 2021
- Ley 2069 de 2021
- Decreto 680 de 2021
- Decreto 1860 de 2021
- El inciso 3° del numeral 3° del artículo 37 de la Ley 182 de 1995, establece que

IDENTIFICACIÓN DEL CONTRATO A CELEBRAR

El contrato a celebrar se identifica como CESION DE ESPACIO DE TELEVISION PARA LA EMISION DE UN NOTICIERO.

REGIMEN ESPECIAL DEL CANAL TRO

La sociedad TELEVISION REGIONAL DEL ORIENTE LIMITADA - CANAL TRO LTDA, tiene por objeto la operación del servicio público de televisión mediante la administración, operación, producción, realización, programación y emisión del Canal Regional, en concordancia con lo establecido en el Acuerdo No. 12 del 14 de febrero de 1.997 expedido por la CNTV, así como la programación de un Canal Regional Educativo y Cultural que conduzca a la difusión del conocimiento

+

científico, académico, filosófico, artístico, fortalecimiento de la identidad cultural de acuerdo con el artículo 2° de la Ley 182 de 1995.

La sociedad TELEVISION REGIONAL DEL ORIENTE LIMITADA - CANAL TRO LTDA, desarrolla su actividad contractual enmarcada dentro de los postulados del derecho privado, así como las condiciones normativas indicadas en el numeral 3° del artículo 37 de la Ley 182 de 1995, el artículo 14 de la Ley 1150 de 2007, modificado por el artículo 93 de la Ley 1474 de 2011 y su Manual de Contratación adoptado mediante Acuerdo 012 de 2023 y las normas que lo modifiquen o adicionen, y para el desarrollo de su objeto principal y el funcionamiento de la Entidad. Es así que para el desarrollo de su objeto social puede suscribir contratos, convenios y contratos interadministrativos, entre otros, en los cuales se obliga a ejecutar proyectos relacionados con su objeto misional y demás actividades previstas en sus estatutos, además de las de funcionamiento de la entidad.

Que, en desarrollo de su objeto social y mediante Escritura Pública No. 2212 de 2023, protocolizada en la Notaría Segunda de Cúcuta, TELEVISION REGIONAL DEL ORIENTE LIMITADA - CANAL TRO LTDA, modificó su objeto social y actividades, señalando dentro de las mismas, las siguientes: Artículo 5° OBJETO SOCIAL. La sociedad tendrá por objeto social la prestación de servicios audiovisuales y comunicaciones en general, incluyendo el diseño, creación, producción, distribución y emisión de todo tipo de contenidos de audio y video para múltiples plataformas analógicas y digitales, priorizando la programación educativa, científica, académica, artística y cultural. La operación del servicio público de televisión mediante la administración, producción, realización, programación y emisión en Televisión Regional del Oriente Canal TRO y sus señales derivadas en TDT, al igual que en sistemas cerrados de televisión por cable, satelital y por Internet. De igual forma la emisión y exhibición pública de contenidos por streaming y bajo demanda en cualquier tipo de plataforma legal. La comercialización, adquisición, intermediación, venta, licenciamiento y distribución de tipo de contenidos de texto, audio y video propios y de terceros en cualquier medio o plataforma legal. La prestación de servicios de comunicación y telecomunicaciones en general. La prestación, producción, intermediación, comercialización y distribución de servicios de operación logística en general, tanto propios como para terceros públicos y privados. Prestación de servicios de central de medios y comunicaciones en todas las etapas de la cadena de valor, tanto para entidades públicas como privadas. La prestación de servicios de diseño gráfico, programación, animación, doblaje, subtitulación, edición, posproducción y cualquier otro tipo de servicios de la cadena de valor en la creación de contenidos. Alquiler de infraestructura de comunicaciones y telecomunicaciones.

En virtud de lo anterior, TELEVISION REGIONAL DEL ORIENTE LIMITADA - CANAL TRO LTDA., para el desarrollo de su objeto social puede suscribir convenios y contratos interadministrativos, entre otros, en los cuales se obliga a ejecutar proyectos relacionados con su objeto misional y demás actividades previstas en sus estatutos.

TELEVISION REGIONAL DEL ORIENTE LIMITADA CANAL TRO., tiene por objeto la prestación y explotación del servicio público de televisión regional, de conformidad con los fines y principios de la televisión contenidos en la ley 182 de 1995.

El artículo 85 de la Ley 489 DE 1998 establece que *“... las empresas industriales y comerciales del Estado son organismos creados por la ley o autorizados por esta, que desarrollan actividades de naturaleza industrial o comercial y de gestión económica conforme a las reglas de Derecho Privado”*.

Así mismo, la citada ley en el artículo 93 señala que *“Los actos que expidan las empresas industriales y comerciales del Estado para el desarrollo de su actividad propia, industrial o comercial o de gestión económica se sujetarán a las disposiciones del Derecho Privado. Los contratos que celebren para el cumplimiento de su objeto se sujetarán a las disposiciones del Estatuto General de Contratación de las entidades estatales”*.

La Entidad Estatal, para la contratación de trabajos artísticos que solamente puedan encomendarse a determinadas personas naturales, debe justificar esta situación en los estudios y documentos previos.”

Dada la naturaleza y cuantía del objeto a contratar, se concluye que la modalidad bajo la cual CANAL TRO debe adelantar el proceso es de Invitación Privada¹, mediante la invitación a cotizar de dos (02) personas naturales o jurídicas, de conformidad con lo señalado en el artículo 38 del Acuerdo No. 12

¹ Acuerdo 012 del 2023, artículo 41. Invitación Privada. Procedimiento mediante el cual CANAL TRO LTDA solicita a uno o más posibles oferentes, la presentación de una oferta, para lo cual se indicara el objeto a contratar y demás variables de contratación.

de 2023- Manual Contratación, procediendo por tanto a realizar las invitaciones escritas a presentar propuesta, las cuales podrán remitirse por cualquier medio físico o electrónico.

MIPYME: CONVOCATORIA LIMITADA A MIPYME (NO APLICA)

Aunque no existe un presupuesto fijo, el valor por emisión por el plazo a ejecutar, supera el umbral de MiPymes vigente, razón por la cual para el presente proceso **NO** aplica limitación a MiPymes.

ALCANCE DE LOS DOCUMENTOS PUBLICADOS

Los documentos, define las condiciones exigidas por la entidad, para obtener, por parte del aspirante a contratar, el cumplimiento de lo estipulado en la etapa precontractual y el contrato que se adjudique.

INHABILIDADES E INCOMPATIBILIDADES

El aspirante a contratar, bajo la gravedad del juramento manifiesta que no se encuentra cobijado o incurso en ninguna de las causales de inhabilidad o incompatibilidad para contratar con la que acoge los principios de probidad, tales como Rectitud, integridad, honradez, moralidad, honestidad, dignidad, lealtad, delicadeza, y las demás que señale la Constitución Política o en la Ley

+

CAPITULO II **CARACTERISTICAS Y ELEMENTOS**

1. OBJETO A CONTRATAR, CON SUS ESPECIFICACIONES, LAS AUTORIZACIONES, PERMISOS Y LICENCIAS REQUERIDOS PARA SU EJECUCION

CESIÓN DE DERECHOS DE EMIISIÓN DE UN (1) NOTICIERO DE ÁMBITO REGIONAL Y LOCAL CON EMISIÓN DE LUNES A DOMINGOS (INCLUYENDO DÍAS FESTIVOS), CON UNA DURACIÓN DE MEDIA HORA EN EL HORARIO DE 7:30 P.M. A 8:00 P.M.

2. ESPECIFICACIONES DEL OBJETO Y ALCANCE DEL CONTRATO.

PROPUESTA CONCEPTUAL PARA LA PRODUCCIÓN DEL NOTICIERO:

A. Idea central o Storyline

Los "noticieros", deben ser generadores de debate y veracidad, éstos deben tener testimonios reales y fuentes primarias de información, además de testimonios en el lugar de la noticia. Allí los protagonistas de la información deben ser sus actores. Los directores del medio deben tener un equilibrio informativo que permita tener idoneidad en los contenidos que se suministran a los televidentes.

Es fundamental que en los noticieros las notas sean mensajes cortos, que contengan las respuestas a las preguntas ¿Qué? ¿Quién? ¿Cómo? ¿Cuándo? ¿Dónde? ¡Por Qué?, el tiempo de duración de las notas del noticiero están sujetas a las decisiones del Director; con equilibrio periodístico y siempre que tengan mensajes claros a los televidentes. En situaciones de catástrofe el equilibrio periodístico debe florecer para no generar pánico, el comunicador debe tener claro su rol de informar veraz y eficazmente.

1. Metodología y fuentes

Las fuentes periodísticas dependerán siempre de profesional en comunicación, en otras palabras, el periodista por medio de su labor diaria crea una cercanía con sus fuentes y a su vez obtiene información privilegiada. En muchas ocasiones que nadie tendría. Nadie podrá obligar al periodista a revelar sus fuentes y la procedencia de documentos que tenga en su poder, ya que la labor informativa lo reviste de una investidura diferencial en la sociedad por ejercer esa labor.

El manejo de fuentes en televisión debe llevar una rigurosidad especial ya que las informaciones suministradas deben estar corroboradas por el comunicador. Las fuentes dentro de entidades del gobierno nacional, departamental o local son claves y generaran informes importantes para los televidentes. En investigaciones el rostro del denunciante se puede ocultar y la voz se puede distorsionar para cuidar la identidad de la fuente.

2. Cubrimiento geográfico

El periodismo es una herramienta con la que cuenta la sociedad para estar informada, con base en esta premisa todo lo que tenga relevancia debe ser digno de contarse.

Para Canal TRO por su amplia geografía, el noticiero debe proveer información en mínimo los dos (2) departamentos Santander y Norte de Santander.

Tener este cubrimiento permite conocer la riqueza cultural de toda la región, realizar seguimiento a desastres naturales en zonas alejadas, presentar la actualidad política, económica y deportiva son algunas de las premisas de un periodismo sin fronteras, donde los corresponsales juegan un papel fundamental en el cubrimiento de estas informaciones y donde la presencia mediática enmarca un diferencial de los otros medios de comunicación.

3. Nombre del Noticiero.

El oferente deberá presentar una propuesta de nombre del Programa Informativo noticiero, el cual NO PODRÁ EMPLEAR la marca TRO, puesto que esta es propiedad y marca registrada de TELEVISION REGIONAL DEL ORIENTE.

4. Estabilidad de la programación

+

Canal TRO tiene pleno dominio de los espacios y por lo tanto, podrá suspender, interrumpir, correr o modificar la programación, previo aviso, en los eventos de difusión de Espacios de interés Nacional o Regional, aspecto que no generará erogación o descuento alguno para el Canal del valor pactado por la cesión de espacio objeto del contrato a suscribir.

5. Estructura del programa.

El NOTICIERO, debe dar a conocer los hechos que acontecen en los ámbitos local, regional, nacional e internacional. Las noticias que se registren pueden cubrir hechos de la actualidad política, económica, financiera, de orden público, deportiva, educativa, cultural, medio ambiente, vías, tecnología y estado del tiempo, entre otras.

El noticiero en todo caso deberá garantizar la preponderancia de lo regional y dar participación a las noticias de interés regional, garantizando el cubrimiento de sucesos que ocurran en el Santander y Norte de Santander buscando el equilibrio de la información en los dos departamentos. Así mismo incluirán las noticias nacionales o internacionales que tengan relevancia para la región.

Las noticias podrán desarrollarse utilizando como género periodístico la entrevista, la crónica, el reportaje, la entrevista de profundidad, la nota editorial y la opinión, entre otros.

El noticiero, deberá ser emitido en vivo y en directo, debe contar con la conducción de uno o más presentadores quienes tienen a cargo la presentación concisa de la información, dando paso a informes pregrabados o en vivo, cuando estos se emiten desde el lugar donde se originan. En ocasiones especiales el director del noticiero podrá realizar entrevistas en profundidad, que contribuyan a dar claridad a la audiencia, sobre el hecho tratado, en cualquier caso este tipo de entrevistas no podrá alterar el género ni la estructura del noticiero. El noticiero podrá contener secciones especializadas en temas previamente definidos.

El noticiero debe respetar los derechos de autor en el manejo de las imágenes, música (la música utilizada para cabezotes, cortinillas etc., deberá ser original y certificar su creación a través de documento de su autor) y cualquier tipo de infografía tomadas de otros medios y reconocer los créditos correspondientes. El noticiero siempre debe invitar a continuar con la programación del CANAL TRO y anunciar el programa siguiente.

El noticiero diferenciará claramente la información y la publicidad, y no utilizará elementos de la escenografía, ni de alguna de sus secciones para la publicidad.

El programa, incluido el tiempo destinado a los anuncios comerciales, tendrá como duración unitaria, TREINTA (30) MINUTOS por cada emisión.

El noticiero debe garantizar la información en las regiones, si el contratista opera en el Área Metropolitana de Cúcuta debe garantizar su equipo productor especializado en noticias en el Área Metropolitana de Bucaramanga, bien sea con equipo propio o en alianza con una productora de la región que tenga experiencia mínima de 4 años en realización y cubrimiento del género noticiero. De igual manera si el contratista opera en el Área Metropolitana de Bucaramanga debe garantizar su equipo productor especializado en noticias en el Área Metropolitana de Cúcuta, bien sea con equipo propio o en alianza con una productora de la región que tenga experiencia mínima de 4 años en la realización y cubrimiento del género noticiero.

6. Especificaciones, definiciones y formatos:

El programa por contratar corresponde al género INFORMATIVO y a la modalidad de NOTICIERO.

El género informativo, se refiere a que su objeto es divulgar noticias, opiniones, sucesos, aportando elementos para la interpretación y análisis de los mismos. En la modalidad de noticiero, el programa informativo da a conocer de manera audiovisual y periódica, los sucesos o hechos actuales o que recobran vigencia. Los noticieros abarcan diversas áreas de la información.

Cuando suceda un hecho de trascendencia y de interés general para la región, la Gerencia y/o la Dirección de Programación de CANAL TRO podrán autorizar la interrupción de la programación para realizar una emisión noticiosa continua o discontinua, así como transmisiones o informes especiales. Igualmente, podrán autorizar la emisión de informes extraordinarios o extras y transmisiones o informes especiales.

Origen.

+

En cuanto a su origen, es regional el programa realizado por empresas domiciliadas en el área de cubrimiento de CANAL TRO, y deberá certificarse mensualmente dentro de los cinco (5) primeros días del mes siguiente, con una descripción de temas, Departamento y duración de cada una de las notas; cobertura que deberá realizarse así:

Con el propósito de garantizar la cobertura regional y descentralización de la información, cuando los acontecimientos lo ameriten por su origen, importancia o trascendencia, el informativo utilizará periodistas o corresponsales en el lugar de los hechos e informará de la noticia con el despliegue que ésta lo exige.

De lo contrario, incluirá en su estructura una nota o sección a manera de panorama informativo regional, que podrá realizar con los medios periodísticos y técnicos disponibles, brindando diariamente información relacionada con los CANAL TRO LTDAs de Santander y Norte de Santander.

7. Normas Éticas y manuales de estilo.

El Director y su Equipo Periodístico deben adoptar mecanismos de autorregulación para ejercer un periodismo tendiente a garantizar la responsabilidad informativa. Este mecanismo debe formularse en un documento, parte esencial de la propuesta, donde se incluyan las normas éticas para la actividad periodística.

Cada proponente de programa informativo noticioso deberá anexar a su propuesta, en documento independiente, su respectivo código de autorregulación, que garantice los criterios de objetividad, imparcialidad y pluralismo, el cual debe contener las condiciones propias que haya definido para asumir la responsabilidad de la información en la región. Dicho código hará parte integral de su propuesta y de su contrato. El código debe consagrar la filosofía del respectivo programa sobre el tratamiento informativo, los derechos de las audiencias, el respeto a las diferencias y minorías, la preponderancia del interés público sobre el privado, el pluralismo y equidad en las fuentes, y en general todas aquellas condiciones propias que hayan definido para asumir la responsabilidad informativa en la región.

Una vez adjudicado el programa informativo noticioso el Canal Regional, vigilará que lo aplique en toda su integridad, y en el caso de incumplirlo procederá a sancionar al contratista de conformidad con lo estipulado en el contrato. La no aplicación del código de autorregulación, adoptado por el respectivo programa, se entenderá como un incumplimiento contractual. Es obligatorio anexar a la propuesta este código. En caso de no hacerlo, la propuesta no será considerada por CANAL TRO.

CANAL TRO se reserva el derecho de solicitar las aclaraciones que considere pertinentes. Con el fin de dar coherencia y unidad al canal, CANAL TRO cuenta con el Manual de Estilo que se puede consultar en la página web (www.canaltro.com).

8. Paquete gráfico

Todo el paquete gráfico del noticiero debe ir acorde a la línea gráfica del Canal TRO.

Manejo Informativo en el Periodo de Elecciones El tratamiento informativo en épocas electorales estará sujeto a la Ley 130 de 1994 y demás reglamentaciones sobre la materia. La información será equitativa, no arbitraria y no se le concederán privilegios a candidato alguno o grupo político. En igual sentido el contratista seleccionado deberá cumplir con las disposiciones que el Consejo Nacional Electoral - CNE y CRC Comisión de Regulación de Comunicaciones o el organismo que haga sus veces dicten sobre el particular y atenderá las solicitudes que estos organismos realicen en materia de informes requeridos. LIBERTAD E INDEPENDENCIA PERIODÍSTICAS CANAL TRO y el contratista de cesión de derechos de emisión de un programa informativo noticioso, velarán por el derecho a la libertad de expresión e información, y respetarán el derecho a la libertad de prensa, acatando las disposiciones constitucionales que se transcriben a continuación:

"ARTÍCULO 20. Se garantiza a toda persona la libertad de expresar y difundir su pensamiento y opiniones, la de informar y recibir información veraz e imparcial, y la de fundar medios masivos de comunicación. Estos son libres y tienen responsabilidad social. Se garantiza el derecho a la rectificación en condiciones de equidad. No habrá censura.

"ARTÍCULO 73. La actividad periodística gozará de protección para garantizar su libertad e independencia profesional. "

+

El proponente favorecido, el director y equipo periodístico del informativo noticiero serán legalmente responsables por los perjuicios que puedan ocasionar con su actividad, derivados del manejo y orientación de las noticias, y de la información que se difunda a través del programa. Para efectos de garantizar la imparcialidad en las informaciones, la dirección, orientación o presentación del programa informativo noticiero objeto de la presente solicitud pública de oferta, no podrá estar a cargo de servidores públicos, ni de miembros de las corporaciones de elección popular, ni de quienes desarrollen cualquier forma de proselitismo político a favor de partidos, movimientos o agrupaciones de tal índole.

El Director y su Equipo Periodístico deben adoptar mecanismos de autorregulación para ejercer un periodismo tendiente a garantizar la responsabilidad informativa.

B. LINEAMENTOS DE INFRAESTRUCTURA TECNOLÓGICA PARA PRODUCCIÓN DEL NOTICIERO:

El producto de excelente calidad en formato HD tanto en video y audio. Se agrega una lista de los requerimientos mínimos.

A. Equipos y/o condiciones mínimas en el set de grabación:

- a) Set de Grabación
- b) Parrilla de iluminación
- e) Luminarias
- d) Dimmers
- e) Teleprompter
- f) Cadenas de cámaras
- g) Monitor de video
- h) Monitor de Audio
- i) Microfonería para estudios
- j) Apuntadores
- k) Intercom

B. Equipos y/o condiciones mínimas en el master de producción:

- l) Switch de video
 - m) Consola de audio
 - n) VTR
 - o) Generador de caracteres
 - p) Planta Eléctrica
 - q) UPS
 - r) Enlace de Fibra
 - s) Medio de transmisión alternativo
- Equipos y/o condiciones mínimas para la edición no lineal:
- t) Equipos de edición no lineal
- Equipos y/o condiciones mínimas para reportería:
- u) Cámara de video de reportería
 - v) Microfonería para reportería

Esta integración de equipos garantizará la correcta transmisión de la señal originada la cual debe tener las siguientes características:

- Formato de archivo en Alta Definición HD (SMPTE-292M):
- Geometría: 1920X1080i
- Niveles de video: Niveles de luminancia dentro de los parámetros aplicables a NTSC así: Los niveles de blanco en la señal de video compuesta no deben exceder los 100 IRE y los niveles de negro deben ser mínimo de 7.5 IRE

Especificaciones del Audio (SMPTE-299M/272M)

Número de canales: 2

Mezcla: Full

Profundidad de bits: 16 Bit

Frecuencia de muestreo: 44100 Hz

Niveles recomendados:

+

Diálogos: - 9 dBfs;
Música: - 20dBfs;
Sonido ambiente: -40dBfs o superior
En cualquier caso, sin defectos audibles.

C. PROCESO DE CAPTURA

Debe contar con un equipo especializado de captura, con los estándares mínimos para garantizar la grabación del material audiovisual del programa como respaldo de la emisión.

D. PROCESO DE POST PRODUCCION

Permite preparar, dar forma y continuidad al material audiovisual, mediante la edición del mismo y la adición de efectos especiales necesarios para su entrega final y emisión, soportado en los formatos de TV digital y HD. Los equipos de visualización y edición deben estar compuestos por hardware y software (debidamente licenciado). Pueden considerarse como mínimo dos (2) equipos de edición para dedicación al noticiero.

E. CONDICIONES MÍNIMAS PARA LA PRODUCCIÓN DE UN NOTICIERO EN ESTUDIO

El contratista deberá contar mínimo con un estudio de grabación con una infraestructura mínima que incluya los siguientes componentes:

SET DE GRABACIÓN: Es un lugar cerrado que deberá garantizar el aislamiento de iluminación, sonidos y campos magnéticos externos, con el fin de mantener un ambiente controlado para la producción audiovisual y la operación de los equipos de broadcast. El set debe tener una escenografía acorde al manual de estilo del Canal TRO; deberá contar con una parrilla de iluminación para garantizar una buena fotografía y con un sistema de ventilación y climatización si la presentación personal de los presentadores se ve afectada. Las dimensiones del set de grabación se deben relacionar en los documentos presentados al Canal TRO.

PARRILLA DE ILUMINACIÓN: Es una estructura rígida donde se ubican las luces y elementos que refuerzan la iluminación del estudio.

LUMINARIAS: Las luces deben estar ancladas a la parrilla de iluminación con monturas y cadenas de seguridad. El cableado eléctrico deberá cumplir con el RETIE y deberán contar con un dimmer para controlar por lo menos la intensidad lumínica

DIMMERS: Sirven para regular la energía en uno o varios focos, con el fin de variar la intensidad de la luz que emiten (siempre y cuando las propiedades de la lámpara lo permitan).

TELEPROMPTER: Aparato electrónico que refleja el texto de la noticia, previamente cargado en una computadora, en un cristal transparente que se sitúa en la parte frontal de una cámara. En algunos casos se controla a través de un pedal en los pies del presentador que al pisarlo avanza el texto y si deja de pisarlo, este se detiene. De este modo, el sujeto puede leer con comodidad y a su ritmo

CAMARAS DE VIDEO: La producción se debe realizar con por lo menos 4 cámaras que deben tener las siguientes características mínimas:

- Resolución HD: 1920x1080i
- Zoom óptico de 12x
- Cada una de las cámaras contará con su respectivo trípode profesional idóneas para soportar el peso de la cámara.
- Las cámaras pueden ser integradas con un Teleprompter, pero se debe garantizar que el trípode sea idóneo para soportar toda la estructura

MONITOR DE VIDEO PARA ESTUDIO: Como mínimo se debe tener un monitor de video para monitoreo que sirva de guía para los presentadores y el equipo de producción en estudios. Los monitores también se podrán implementar para la ambientación del set e interacciones con el programa.

MONITOR DE AUDIO: En el set de grabación se deberá contar con un monitor de audio para el retorno de audio que sirva como guía para los presentadores.

+

MICROFONERIA PARA ESTUDIO: Son elementos que permiten capturar el audio en estudios; cada presentador deberá contar con uno; preferiblemente deben ser inalámbrico y de solapa.

APUNTADORES: Transmisor inalámbrico que manda una señal de frecuencia modulada a un aparato receptor que tiene una salida estéreo de 3.1 mm y va por audífonos alojado dentro del oído del presentador sin interferencia de ruido ambiental y con máxima discreción. El sistema tiene un radio de operación cercana a 100 metros.

El contratista deberá contar con un master de producción con una infraestructura mínima que incluya los siguientes componentes:

INTERCOM: Es un sistema independiente de comunicación destinado a un dialogo limitado o privado entre camarógrafos y el director de cámaras

SWITCH DE VIDEO: Sistema para mezclar señales HD de diferentes fuentes de videos y formatos múltiples.

CONSOLA DE AUDIO: Sistema que permitirá seleccionar, mezclar y manipular diferentes fuentes de audio

VTR: Equipo playout multiformato. Se recomienda un equipo robusto para la adecuada reproducción de video de cualquier formato.

GENERADOR DE CARACTERES: Es un equipo especializado para generar caracteres gráficos que se incrustan por medio de máscaras en el switch de video.

PLANTA ELECTRICA: Una planta eléctrica es una máquina que mueve un generador de electricidad a través de un motor de combustión interna. Son comúnmente utilizados cuando hay déficit en la generación de energía eléctrica de algún lugar, o cuando son frecuentes los cortes en el suministro eléctrico. La capacidad de la planta eléctrica dependerá de la carga instalada en el set de grabación y el master de producción y deberá proporcionar una autonomía suficiente para realizar la producción del noticiero en dado caso que se genere un corte de energía comercial.

UPS: Sistema de alimentación ininterrumpida, SAI, también conocido como UPS (del inglés uninterruptible power supply), es un dispositivo que, gracias a sus baterías u otros elementos almacenadores de energía, puede proporcionar energía eléctrica por un tiempo limitado y durante un apagón a todos los dispositivos que tenga conectados. Otras de las funciones que se pueden adicionar a estos equipos es la de mejorar la calidad de la energía eléctrica que llega a las cargas, filtrando subidas y bajadas de tensión y eliminando armónicos de la red en el caso de usar corriente alterna. La UPS deberá tener la suficiente autonomía para que se conmute de la energía comercial al generador eléctrico y viceversa o para soportar toda la producción del noticiero en dado caso se presente un corte de energía comercial.

ENLACE DE FIBRA OPTICA: La fibra óptica es un medio de transmisión empleado habitualmente en redes de datos; un hilo muy fino de material transparente, vidrio o materiales plásticos, por el que se envían pulsos de luz que representan los datos a transmitir.

Las fibras se utilizan ampliamente en telecomunicaciones, ya que permiten enviar gran cantidad de datos a una gran distancia, con velocidades similares a las de radio y superiores a las de cable convencional.

Son el medio de transmisión por excelencia al ser inmune a las interferencias electromagnéticas, también se utilizan para redes locales, en donde se necesite aprovechar las ventajas de la fibra óptica sobre otros medios de transmisión.

El proponente deberá garantizar la llegada de señal al menos por un (1) hilo de fibra óptica oscura, que permita la comunicación desde el sitio donde se origina el noticiero (Set de Grabación) y las instalaciones de Canal TRO. Esta fibra deberá tener interfaces SOi (Serial Digital Interface). También puede utilizar otros medios, garantizando sin excepción la llegada de la señal sin interrupciones.

MEDIO DE TRANSMISION ALTERNATIVO O DE BACK UP: El proponente deberá tener a disposición para la emisión del Noticiero un medio de transmisión de respaldo, bien sea a

+

través de fibra óptica, para lo cual deberá tener una conexión físicamente diferente a la descrita en el numeral anterior y deberá cumplir con la interfaz SDI, o a través de enlaces microondas, los cuales deberán soportar la transmisión de la señal originada por el Proponente en cuanto a características digitales.

El contratista deberá contar con un espacio para los equipos de edición no lineal con una infraestructura mínima que incluya los siguientes componentes:

EQUIPOS DE EDICION NO LINEAL: La edición no lineal es un método de edición de video y audio que permite acceder en forma directa a cualquier fotograma en un video clip digital, sin necesidad de recorrer las tomas previas para acceder al cuadro en cuestión.

Los equipos de edición deben contar con el software (con las respectivas licencias) y hardware necesario para edición video y audio, Colorización y composición.

Los equipos para los periodistas deben contar con el software (con las respectivas licencias) y hardware necesario para el desarrollo de sus funciones.

El contratista deberá contar con equipos para trabajo de campo que cumpla con los siguientes requerimientos mínimos:

CAMARA DE VIDEO PARA REPORTERIA: Cámaras profesionales para exteriores, con capacidad de almacenamiento en diferentes formatos y que cumplan con los estándares mínimos de CALIDAD de grabación y eventualmente emisión de señal en HD 1920 x 1080i y dos entradas de audio; cada cámara deberá disponer de por lo menos una tarjeta de memoria de mínimo 32GB, baterías que garanticen una autonomía mínima de 2 horas y un trípode idóneo para su uso.

MICROFONERIA PARA REPORTERIA: Se requiere de un kit de micrófonos de solapa o de mano que consiste en un transmisor y receptor de una marca que garantice los estándares mínimos de calidad de audio.

PRODUCCIÓN EN DIRECTO DESDE UNA SEDE DISTINTA AL CANAL TRO

Cuando los contratistas decidan emitir el programa objeto del presente proceso desde una sede distinta a los estudios de CANAL TRO deberán así especificarlos en su propuesta y además:

Presentar el proyecto técnico con planos de audio y video, equipos de producción y emisión, enlaces de microondas o fibra óptica o fly away, con las correspondientes licencias de frecuencias expedidas por el ministerio de tecnologías de la información y las comunicaciones. En caso de requerir equipos para la transmisión de forma ip o satelital por parte del canal TRO, de manifestarlo en forma expresa y escrita.

Considerar y relacionar los equipos que deben ser instalados en la sede de canal tro para la adecuada recepción, procesamiento técnico de su señal y posterior emisión. El contratista asumirá los costos de los equipos y su instalación

Para quienes se acojan a esta posibilidad él envió de estos documentos es de obligatorio cumplimiento; de no cumplir con este requisito significará el rechazo de plano de la propuesta. En caso de que la decisión de emitir desde otra sede se efectuó durante la ejecución del contrato, el contratista dentro de los noventa (90) días anteriores a la emisión en tales condiciones deberá presentar los documentos aquí descritos

PRODUCCIÓN EN DIRECTO DESDE LAS SEDES DEL CANAL TRO O CENTROS DE PRODUCCIÓN.

El set de grabación y el master de producción de Canal TRO, cumplen con los requerimientos mínimos para la producción del noticiero; en dado caso este sea la opción seleccionada por el contratista la cual deberá manifestar por escrito deberá pagar al Canal TRO los valores correspondientes al alquiler de estudios que incluye los servicios del alquiler de los equipos y talento humano para la producción del noticiero en vivo; las tarifas que para tal efecto se expidan, serán de público conocimiento y vigentes en el momento de la utilización del servicio y todos los demás servicios que se deriven de su relación contractual con Canal TRO.

+

DINAMICA DEL MEDIO

Teniendo en cuenta los inminentes cambios tecnológicos se suponen ajustes en producción y emisión que afectan tanto el Canal TRO como las empresas productoras; EL PROPONENTE seleccionado deberá acogerse a las exigencias que se planteen dentro del Plan General que disponga el MINTIC, o la entidad que haga sus veces y concordante con lo que implemente CANAL TRO para tal efecto. Adicionalmente, si el canal regional decide cambiar el formato técnico de emisión, deberá dar aviso con seis (6) meses de anticipación y el contratista realizará las modificaciones necesarias para entregar el material en el nuevo formato, decisión que obedecerá a cambios tecnológicos que ocurran a nivel global.

ACCESO DE PERSONAS CON LIMITACIONES AUDITIVAS

Con base en la Resolución N° 0350 del 9 de marzo de 2016 de la Comisión Nacional de Televisión; por medio de la cual se reglamenta la implementación de los sistemas de acceso en los contenidos transmitidos a través del servicio público de televisión para garantizar el acceso de las personas con discapacidad auditiva; CANAL TRO determinó la implementación en toda su programación del sistema CLOSED CAPTION.

3. OBLIGACIONES

3.1. DEL CANAL TRO LTDA:

En virtud del contrato el CANAL TRO LTDA se obliga a:

1. Verificar, revisar y aprobar a través del supervisor designado, el cumplimiento de los requisitos y documentos de orden técnico exigidos como requisito previo e indispensable para suscribir el contrato.
2. Resolver las peticiones que le sean presentadas por El CONTRATISTA en los términos consagrados en la Ley.
3. Cumplir y hacer cumplir las condiciones pactadas en el contrato y en los documentos que de él forman parte.

3.2. OBLIGACIONES DEL CONTRATISTA

En desarrollo de la contratación a realizar, se debe tener en cuenta lo establecido para el efecto en el artículo 5 de la Ley 80 de 1993, el artículo 50 de Ley 789 de 2002, y cumplir con las siguientes obligaciones:

1. Cumplir con el objeto del contrato estipulado en los estudios y pliegos, la propuesta presentada y el contrato que se suscriba.
2. Presentar los documentos dentro del término establecido en los estudios y pliegos y cumplir con los requisitos de orden técnico, exigidos como condición previa e indispensable para iniciar el contrato.
3. Acatar las instrucciones que durante el desarrollo del contrato se le impartan por parte del CANAL TRO.
4. Obrar con lealtad y buena fe en las distintas etapas contractuales, evitando dilaciones.
5. No acceder a peticiones o amenazas de quienes actúen por fuera de la ley con el fin de hacer u omitir algún hecho.
6. Mantener reserva sobre la información que legalmente amerite ese trato, que le sea suministrada para el desarrollo o con objeto del contrato.
7. Mantener vigentes todas las garantías que amparan el contrato, en los términos del mismo.
8. El cumplimiento de sus obligaciones frente al Sistema de Seguridad Social Integral y Parafiscales (Caja de Compensación Familiar, Sena e ICBF), de acuerdo con el artículo 50 de la Ley 789 de 2002 y el artículo 1 de la Ley 828 de 2003.
9. Las demás que por ley o contrato le correspondan.
10. El CONTRATISTA será responsable ante las autoridades de los actos u omisiones en el ejercicio de las actividades que desarrolle en virtud del contrato, cuando con ellos cause perjuicio al CANAL TRO.

4. CLASIFICACION UNSPSC

Objeto del presente Proceso de Contratación está codificada en el Clasificador de Bienes y Servicios de Naciones Unidas (UNSPSC) con el nivel, como se indica en el siguiente cuadro:

+

Segmento	Familia	Clase	Producto
UNSPSC 83 SERVICIOS PUBLICOS Y SERVICIOS RELACIONADOS CON EL SECTOR PUBLICO	UNSPSC 8312 SERVICIOS DE INFORMACION	UNSPSC 831217 SERVICIOS DE COMUNICACIÓN MASIVA	UNSPSC 83121701 SERVICIOS RELACIONADOS CON LA TELEVISION

5. PLAZO DEL CONTRATO:

El plazo para la ejecución del contrato y/o cesión de derechos de emisión de un (1) noticiero será de CUATRO (4) AÑOS, contados a partir de la suscripción del acta de inicio.

6. LUGAR DE EJECUCIÓN:

No aplica. Producción y edición se realizarán en los estudios del contratista.

7. PRESUESTO Y/O VALOR ESTIMADO POR EMISION

7.1. VALOR POR EMISION

Para efectos legales y fiscales LA TARIFA BASE por concepto de MEDIA HORA de cesión de derechos de emisión DE LUNES A VIERNES EN EL HORARIO DE LAS 7:30 P.M. A 8:00 P.M.; SABADOS, DOMINGOS Y FESTIVOS DE 7:30 P.M. A 8:00P.M será de UN MILLÓN CIENTO VEINTE MIL PESOS M/CTE (\$1.120.000) IVA INCLUIDO.

Los valores de las tarifas se ajustarán anualmente de acuerdo a las cifras del IPC decretada por el DANE el año inmediatamente anterior.

Para efectos de la solicitud de garantías el costo de cesión de espacio para un periodo de un año será CUATROCIENTOS MILLONES DE PESOS M/TE (\$400.000.000,00).

El presente proceso no requiere de disponibilidad presupuestal.

7.2. CONSULTA DE LOS PRECIOS O CONDICIONES DEL MERCADO

El panorama televisivo en Colombia con corte Noviembre de 2024, presenta una dinámica marcada por la predominancia de los canales nacionales en la mayoría de los horarios, la televisión internacional mantiene una presencia relevante más no tan fuerte. Utilizando datos de CNC Ratings recopilados en 700 municipios, con una muestra representativa de más de 200,000 hogares se hizo un estudio exhaustivo sobre la sintonización del consumo televisivo nacional e internacional en los hogares colombianos en el mes de noviembre revelando patrones de consumo distintivos en diferentes franjas horarias, así como una clara preferencia por ciertos canales.

Si bien la oferta de canales internacionales es amplia, 94% de los canales son internacionales. En Colombia, los canales nacionales alcanzan un 63,55% del rating total del día 00 horas a 24 horas; lo que refleja que, a pesar de la competencia de los canales internacionales, los canales nacionales colombianos mantienen una sólida cuota de audiencia y una relevancia significativa en el mercado televisivo del país.

CONSUMO DE CANALES NACIONALES

Dentro del rating total del día 00 horas a 24 horas, los canales nacionales (privados y públicos) logran el 38,4% del share.

En el contexto de la televisión nacional (Privados + Públicos sin canales internacionales), los datos muestran que el 96,04% del rating total está concentrado por los canales privados, en donde de dicho porcentaje, Canal Caracol se lleva el 63,91%, Canal el RCN el 30,17% y Canal 1 el 1,95%. Este share evidencia la sólida posición de los canales privados en la preferencia del público colombiano.

Por otro lado, el 3,96% restante del share nacional corresponde a los canales públicos, según los datos del estudio de Kantar IBOPE Media, con corte a 31 de diciembre de 2024, Canal TRO logra alcanzar un promedio de rating de 0.60% en los hogares del universo oriente; quedando en segundo lugar con respecto al resto de canales públicos medidos en su respectiva región.

+



Gráfico 1. Posicionamiento de canales en su respectiva región.

Análisis por Franjas Horarias

El análisis por franjas horarias revela interesantes patrones de consumo que reflejan las preferencias del público colombiano en diferentes momentos del día.

- En la franja horaria 'Over' (12:00am -5:59am), la televisión internacional concentra un 53,40% del rating, mientras que los canales nacionales alcanzan el 46,49%.
- Durante el día ('Day', de 6:00am a 11:59am), se ve un alza de la televisión nacional al 61,81%, los canales internacionales mantienen un 37,49% del share.
- En la franja 'Early' (de 12:00pm a 6:59pm), la televisión nacional se mantiene por encima con un 61,57% del share. La programación internacional tiene un 38,31%.
- Durante el horario estelar ('Prime', de 7:00pm a 10:30pm), los canales nacionales (70,46%) sobrepasan fuertemente a la televisión internacional (29,48%).
- En la franja 'Late' (de 10:30pm a 11:59pm), la televisión nacional continúa su liderazgo con un 52,8% del rating, seguida por los canales internacionales con un 45,08%.

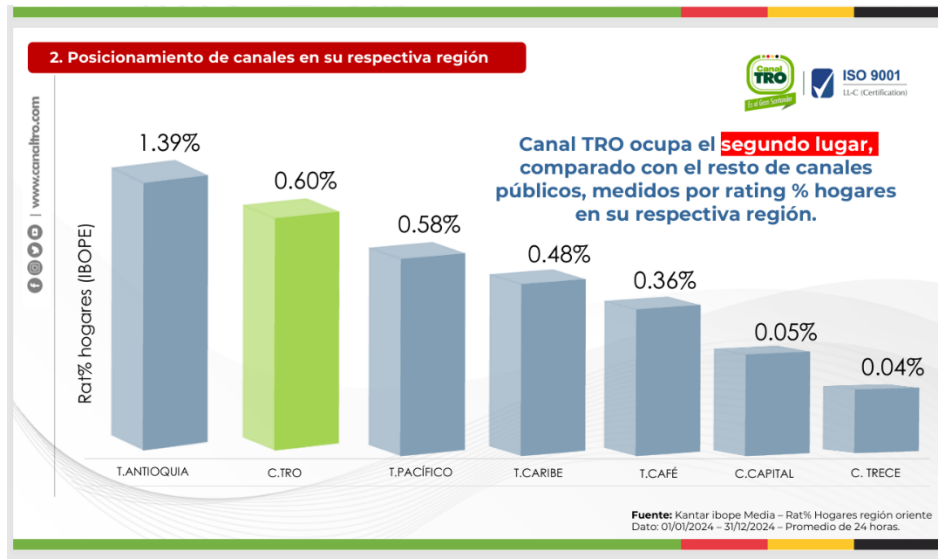
El análisis del consumo televisivo en Colombia revela una clara preferencia por los canales nacionales en ciertas franjas horarias, especialmente durante el horario estelar. Sin embargo, los canales internacionales, tanto por cable como premium, mantienen una fuerte presencia a lo largo del día, destacando su popularidad en las primeras horas de la mañana y durante el día. Este panorama diverso refleja la variedad de gustos y preferencias de la audiencia colombiana, así como la importancia de ofrecer una programación variada y atractiva para satisfacer las demandas del público en constante evolución. (Fuente Centro Nacional de Consultoría Noviembre 2024).

En la siguiente gráfica se puede apreciar la cantidad de personas viendo televisión para cada hora discriminando por canales nacionales e internacionales.



Gráfico 2. Cantidad de personas viendo TV discriminado por horario.

Teniendo en cuenta el contenido anterior, se destaca que el espacio a licitar se encuentra dentro de la franja PRIME de 7:00 pm a 10:30 pm; por lo cual se hace muy atractivo máxime teniendo en cuenta que es la franja con mayor audiencia a nivel nacional e internacional aunado el posicionamiento que a hoy tiene el Canal TRO en la misma.

A continuación se muestran estadísticas de la audiencia en el horario prime del Canal TRO, así como el comportamiento del horario 7:30 pm a 8:30 pm

Gráfico 3. Franja prime Canal TRO con el mayor número de Televisores Encendidos.

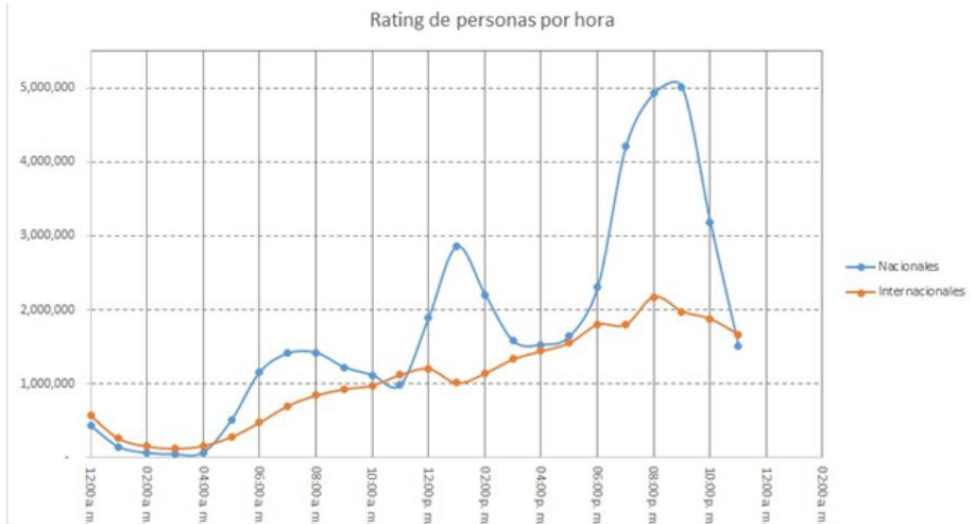
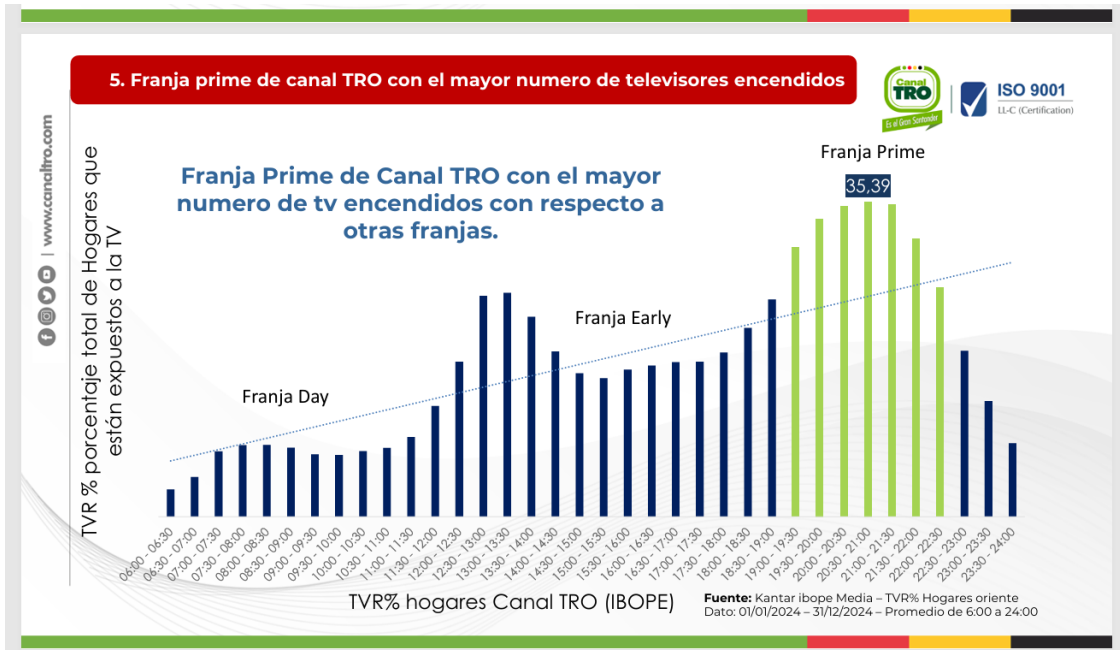



Gráfico 4. Comportamiento del horario 7:30 pm a 8:30 pm

Para llevar a cabo el presente proceso licitatorio se tiene en cuenta un comparativo de precios a diciembre 2024, por concepto de CESION DE ESPACIO por un tiempo de 30 Minutos con diferentes canales regionales que prestan servicios similares al Canal TRO

CANAL	TELEANTIOQUIA	TELEPACIFICO	TELECAFE	TELECARIBE	CANAL TRO
DURACION	30 MIN	30 MIN	30 MIN	30 MIN	30 MIN
VALOR	\$2.093.000	\$1.636.566	\$937.000	\$1.731.033	\$1.046.304

PROMEDIO: \$1.488.781

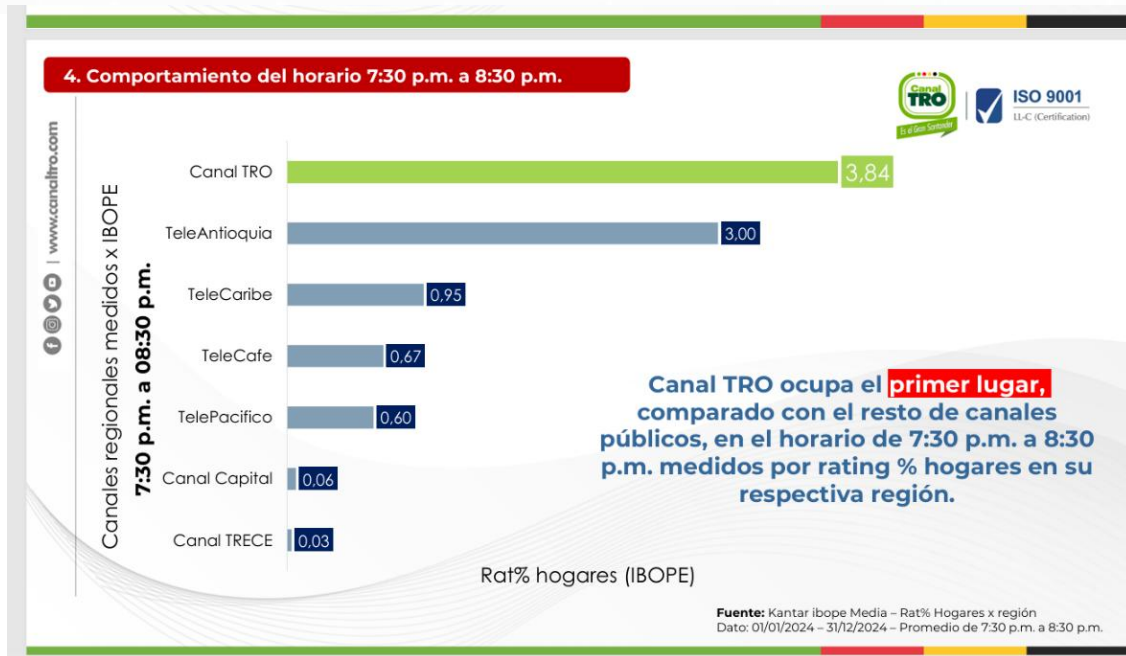
Teniendo en cuenta el promedio de los cinco canales, se procede a consolidar el histórico del canal TRO por concepto de **CESIÓN DE ESPACIO** para el período 2020-2024, incluido Sayco, Close caption e Iva.

AÑO	VALOR
2020	\$802.320
2021	\$815.238
2022	\$861.054
2023	\$974.025
2024	\$1.064.412

Dado lo anterior y teniendo en cuenta el gráfico 4 se procede a realizar un comparativo con los tres canales regionales con características similares por audiencia y mercado al Canal TRO, obteniendo como resultado un promedio de \$1.434.866 por concepto de **CESIÓN DE ESPACIO-30 MINUTOS**, así:

CANAL	TELECAFE	TELEPACIFICO	TELECARIBE
DURACION	30 MIN	30 MIN	30 MIN
VALOR	\$937.000	\$1.636.566	\$1.731.033

PROMEDIO: \$1.434.866

EN CONCLUSIÓN, UNA VEZ DETERMINADO EL PROMEDIO DE LOS TRES CANALES Y TENIENDO EN CUENTA QUE PARA EL 2025 LA TARIFA ESTABLECIDA EN EL CANAL TRO, INCLUYENDO IVA, SAYCO Y CLOSE CAPTION PARA CESIÓN DE ESPACIO DE 30 MINUTOS ES DE \$1.120.000, SE CONSIDERA ÉSTA ÚLTIMA COMO UNA TARIFA COMPETITIVA PARA ESTE PROCESO LICITATORIO.

Para efectos legales y fiscales LA TARIFA BASE por concepto de MEDIA HORA de cesión de derechos de emisión DE LUNES A VIERNES EN EL HORARIO DE LAS 7:30 P.M. A 8:00 P.M.; SABADOS, DOMINGOS Y FESTIVOS DE 7:30 P.M. A 8:00P.M será de **UN MILLÓN CIENTO VEINTE MIL PESOS M/CTE (\$1.120.000) IVA INCLUIDO.**

+

8. DISPONIBILIDAD PRESUPUESTAL

No aplica.

9. FORMA DE PAGO

TELEVISIÓN REGIONAL DEL ORIENTE LIMITADA - CANAL TRO LTDA determina como forma de pago del presente contrato, la siguiente:

El contratista cancelará de manera mensual luego de multiplicar el valor por emisión por el número de días emitidos.

DESCUENTO POR PAGO ANTICIPADO: Se concederá un descuento del 10% por pago anticipado; entendiéndose por pago anticipado, cuando el cliente paga el servicio contratado antes de la primera emisión del mes.

10. GRAVAMENES:

El proponente al elaborar su propuesta debe tener en cuenta todos los impuestos, tasas y contribuciones establecidos por las diferentes autoridades nacionales, departamentales y municipales, que afecten el contrato y las actividades que de él se deriven.

11. ESTUDIOS DEL SECTOR

En cumplimiento del artículo 2.2.1.1.1.6.1 del Decreto 1082 de 2015, TELEVISIÓN REGIONAL DEL ORIENTE LIMITADA - CANAL TRO LTDA realizó en anexo al presente documento, y siguiendo los lineamientos que para el efecto Colombia Compra Eficiente estableció en la respectiva guía, el correspondiente análisis económico del sector con el fin de establecer el contexto del proceso de contratación a realizar, el cual contiene tres áreas a saber:

- a) Análisis del mercado
- b) Análisis de la demanda
- c) Análisis de la oferta

12. CRONOGRAMA DEL PROCESO

El plazo del presente proceso es el término que debe transcurrir entre la fecha de apertura y el cierre, así:

ACTIVIDAD	FECHA	LUGAR
Respuesta a las observaciones al proyecto de pliego de condiciones	El 4 de abril	SECOP II https://www.colombiacompra.gov.co/secop-II
Acto administrativo de apertura del proceso	El 4 de abril	SECOP II https://www.colombiacompra.gov.co/secop-II
Publicación pliego de condiciones	El 4 de abril	SECOP II https://www.colombiacompra.gov.co/secop-II
Observaciones al pliego de condiciones	Desde el 4 hasta el 7 de abril	SECOP II https://www.colombiacompra.gov.co/secop-II
Audiencia de estimación de riesgos y audiencia de alcance y aclaración de pliegos	7 de abril a las 9:00 a.m.	Calle 5 Carrera 4 Esquina Interior del Municipio de Floridablanca, Santander - Secretaria General
Respuesta a observaciones	8 de abril	SECOP II https://www.colombiacompra.gov.co/secop-II
Plazo máximo para expedir adendas	8 de abril 7:00 p.m.	SECOP II https://www.colombiacompra.gov.co/secop-II
Plazo máximo entrega de propuestas y Cierre del proceso	14 de abril a las 9:00 a.m.	SECOP II https://www.colombiacompra.gov.co/secop-II
Publicación del informe de evaluación	21 de abril	SECOP II https://www.colombiacompra.gov.co/secop-II
Traslado del informe de evaluación	Desde el 22 hasta el 28 de abril a las 6:00 p.m.	SECOP II https://www.colombiacompra.gov.co/secop-II
Respuestas observaciones evaluación	El 29 de abril a las 10:00 a.m.	SECOP II https://www.colombiacompra.gov.co/secop-II
Audiencia de adjudicación o declaratoria de desierta	El 29 de abril a las 11:00 a.m.	Calle 5 Carrera 4 Esquina Interior del Municipio de Floridablanca, Santander - Secretaria General

+

Publicación Resolución de Adjudicación	El 29 de abril a las 5:00 p.m.	SECOP II https://www.colombiacompra.gov.co/secop-II
Firma y legalización del contrato	Dentro de los 2 días siguientes a la adjudicación	SECOP II https://www.colombiacompra.gov.co/secop-II
Registro presupuestal	Dentro de los 2 días siguientes a la firma del contrato	SECOP II https://www.colombiacompra.gov.co/secop-II
Acta de Inicio	Dentro de los 2 días siguientes a la firma del contrato	Calle 5 Carrera 4 Esquina Interior del Municipio de Floridablanca, Santander - Secretaria General

+

CAPITULO III **CONDICIONES GENEERALES PARA PARTICIPAR**

2.1.PARTICIPANTES.

- a) Podrán participar en el presente proceso, todas las personas naturales y/o jurídicas nacionales y/o extranjeras en consorcio o unión temporal, legalmente constituidas y domiciliadas en Colombia.
- b) De presentarse en consorcio o unión temporal, cada uno de los miembros del proponente plural deberá indicar a que título es su participación, señalando los términos y extensión de su participación. Los miembros del consorcio o unión temporal deberán designar la persona que para todos los efectos lo representará. La duración será igual al término de ejecución del contrato, su liquidación y un (1) año más. No podrá haber cesión del contrato entre los miembros del consorcio o unión temporal.
- c) Tener capacidad jurídica para la presentación de la oferta, la suscripción y ejecución del contrato.
- d) No estar incurso en ninguna causa de disolución y/o liquidación, ni encontrarse en un proceso de liquidación obligatoria o forzosa.
- e) No estar reportado en el último Boletín de responsables Fiscales vigente, de acuerdo con la ley 1474 de 2011.
- f) Ninguna persona natural o jurídica podrá presentar más de una oferta de manera individual, ni podrá presentar una oferta de manera individual y a su vez formar parte de uno o varios proponentes plurales. De igual forma una persona natural no podrá participar en más de una propuesta de ninguna forma si ha sido proponente ya sea como proponente singular o dentro de un proponente plural. En los casos de este numeral, se rechazarán todas las ofertas presentadas en tales condiciones. Esta disposición se aplicará igualmente para personas naturales o jurídicas en su calidad de matrices, filiales o subsidiarias que presenten varias ofertas de manera individual y hagan parte de proponentes plurales.
- g) El oferente debe acreditar que su objeto social comprende las actividades requeridas en el presente proceso de selección.
- h) El oferente no debe estar impedido por causa de inhabilidades o incompatibilidades para contratar de acuerdo con la Constitución Política, la Ley 80 de 1993, ley 1150 de 2007, Decreto 1082 de 2015 y demás normas concordantes. Con la firma de la propuesta se entiende que el oferente no se halla incurso en ninguna causal de incompatibilidad o inhabilidad prevista en la Ley. Cuando la inhabilidad o incompatibilidad sobrevenga en el curso de la selección se entenderá que la proponente renuncia a su participación en el proceso y a los derechos surgidos del mismo.
- i) Cuando se trate de persona jurídica, quien presenta la propuesta debe estar autorizado para comprometer la firma por el valor de la propuesta. En caso de requerir el representante legal autorización para celebrar contratos a partir de determinadas cuantías, conforme al acto de constitución de la persona jurídica, deberá presentar la respectiva autorización, para la presentación de la oferta y la suscripción del contrato que se llegare a adjudicar como resultado del presente proceso. El acta que para el efecto se aporte deberá cumplir con los requisitos y formalidades establecidos en el artículo 189 del Código de Comercio.
- j) Los proponentes extranjeros deben acreditar un apoderado o representante en Colombia para todos los efectos del proceso contractual, cuando sea el caso, y ceñirse en un todo a lo reglado por las normas legales vigentes.
- k) Las personas jurídicas que presenten de forma directa la propuesta o en consorcio o unión temporal deberán tener una duración igual al termino de ejecución y un (1) año mas, contado a partir de la fecha de terminación del contrato, dicha duración se verificará en el respectivo certificado de existencia y representación legal expedido por la cámara de comercio.

CAPITULO IV **LA PROPUESTA**

1. METODOLOGIA EN LA PRESENTACION DE LA PROPUESTA.

1.1. IDIOMA Y MONEDA DE LA PROPUESTA.

Toda la información y datos de la propuesta, deberán estar en idioma castellano. En los casos en que deba aportar información que se encuentre en un idioma diferente, deberá presentar su correspondiente traducción al castellano.

Todos los valores que se estimen en la propuesta económica deberán presentarse en pesos colombianos, so pena de rechazo de la propuesta.

1.2. PRESENTACION DE LA PROPUESTA.

Los Proponentes deben presentar sus Ofertas por escrito, con los formatos contenidos en los Anexos correspondientes, en la fecha establecida en el Cronograma del proceso, y acompañadas de los documentos solicitados en esta sección, así como de la garantía de seriedad de la oferta.

Las Ofertas estarán vigentes por el término de sesenta (60) días calendario, contados desde la fecha de presentación de Ofertas establecida en el Cronograma.

Los Proponentes deben presentar la Oferta y los anexos en los formatos indicados (contenidos en los anexos, en formatos de texto y Excel) y en medio físico y magnético.

La presentación de la Oferta implica la aceptación por parte del Proponente de la distribución de Riesgos efectuada en el Pliego de Condiciones y sus Adendas.

1.3. PROPUESTAS PARCIALES Y/O ALTERNATIVAS.

No se aceptarán propuestas parciales y/o alternativas para este proceso de selección. Las propuestas parciales o que tengan condicionamientos para la adjudicación serán rechazadas.

1.4. COSTO DE ELABORACIÓN DE LA PROPUESTA

Serán de cargo del Proponente todos los costos asociados a la elaboración de su propuesta

1.5. DOCUMENTOS OTORGADOS EN EL EXTRANJERO.

Los documentos otorgados en el extranjero deberán cumplir con los requisitos previstos en los artículos 259 y 260 del Código de Procedimiento Civil Colombiano y 480 del Código de Comercio Colombiano o con el requisito de la apostille contemplado en la Ley 455 de 1998, según sea el caso, siempre que de conformidad con dichas disposiciones así se requiera.

En caso de títulos profesionales obtenidos en el exterior deberán acompañarse de la resolución del ICFES que homologa el título en Colombia.

CAPITULO V REQUISITOS HABILITANTES Y CRITERIOS DE SELECCIÓN

1. JUSTIFICACIÓN DE LOS FACTORES DE SELECCIÓN QUE PERMITAN IDENTIFICAR LA OFERTA MÁS FAVORABLE.

En consideración a la naturaleza y valor del futuro contrato a celebrar, contrato de provisión y de valor representativo, en los que los aspirantes a contratar deben poseer amplia experiencia en la prestación de estos servicios, necesarios para cumplir las obligaciones contractuales, los requisitos habilitantes, de participación, deberán garantizar la escogencia objetiva.

Para garantizar la escogencia de la propuesta más favorable y el cumplimiento de los fines trazados con las obligaciones a ejecutar se definen los siguientes FACTORES DE SELECCIÓN, determinados en criterios de calidad y precio.

La entidad ha considerado conforme a la naturaleza y valor del futuro contrato a celebrar, exigir a los participantes, los siguientes requisitos habilitantes y de participación, como de evaluación.

2. REQUISITOS HABILITANTES

La capacidad e idoneidad jurídica, financiera, de experiencia y técnica operacional, serán objeto de verificación de cumplimiento para la participación en el proceso de selección y no otorgaran puntaje.

De conformidad con el artículo 2.2.1.1.1.5.3 y 2.2.1.1.1.6.2 del Decreto 1082 de 2015, el resultado de la verificación de los requisitos habilitantes se publicará de conformidad con lo señalado en el presente decreto. En dicho informe se señalarán los proponentes que no se consideran habilitados y a los cuales se les concederá un plazo para que subsanen la ausencia de requisitos o la falta de documentos habilitantes, so pena del rechazo definitivo de sus propuestas.

Una vez recibidas las ofertas, la entidad, por intermedio de los servidores designados, evaluará las propuestas para determinar si cumplen con los requisitos habilitantes de orden jurídico y técnico.

Se analizarán los aspectos habilitantes; efectuando un estudio con el fin de determinar si las ofertas se encuentran conformes a las condiciones exigidas en los pliegos de condiciones.

La propuesta debe ser presentada con un índice de contenido, el cual debe incluir los temas o documentos de la misma, que respondan al presente documento, en el mismo orden, indicando el título de los temas y el número de la página donde se encuentre cada uno de ellos.

Una vez recibidas las propuestas, LA ENTIDAD entrará a verificar dentro del término establecido en el cronograma, si los proponentes cumplen con los requisitos habilitantes de que trata este capítulo y con los requerimientos técnicos mínimos del Anexo pertinente. El informe de verificación, será publicado en el Portal Único de Contratación, indicando los proponentes que cumplieron con todos los requisitos y quedaron habilitados. De igual forma, se indicarán los proponentes que no se consideran habilitados, a los cuales se les concederá el plazo establecido en el cronograma del proceso, para que subsanen la ausencia de requisitos o la falta de documentos habilitantes. Los proponentes que definitivamente no subsanen se encontrarán incurso en la causal de RECHAZO establecida en el presente Pliego de Condiciones.

En el caso de las personas naturales extranjeras sin domicilio en el país o de personas jurídicas extranjeras que no tengan establecida sucursal en Colombia, TELEVISIÓN REGIONAL DEL ORIENTE LIMITADA - CANAL TRO LTDA, verificará directa y únicamente la información sobre la capacidad jurídica, y las condiciones de experiencia, capacidad financiera y de organización de dichos proponentes sin que deban presentar registro único de proponentes.

La capacidad e idoneidad jurídica, técnica y financiera, serán objeto de verificación de cumplimiento para la participación en el proceso de selección y no otorgarán puntaje.

Según la ley 1150 de 2007, en el art. 5 numeral 1°, señala: "... La capacidad jurídica y las condiciones de experiencia, capacidad financiera y de organización de los proponentes serán objeto de verificación de cumplimiento como requisitos habilitantes para la participación en el proceso de selección y no otorgarán puntaje, con excepción de lo previsto en el numeral 4 del presente artículo. La exigencia de tales condiciones debe ser adecuada y proporcional a la

+

*naturaleza del contrato a suscribir y a su valor. La verificación documental de las condiciones antes señaladas será efectuada por las Cámaras de Comercio de conformidad con lo establecido en el artículo 6° de la presente ley, de acuerdo con lo cual se expedirá la respectiva certificación. **Texto subrayado declarado EXEQUIBLE por la Corte Constitucional, mediante Sentencia C-713 de 2009...***

Consejo de estado – sala de consulta – fecha 20 de mayo de 2010- M.P ENRIQUE JOSE ARBOLEDA PERDOMO.

De las normas transcritas, y en cuanto es relevante para el concepto, destaca la Sala que los factores como la experiencia y la capacidad financiera, jurídica y de organización de los proponentes se definen como “requisitos habilitantes” que no otorgan puntaje, y por tanto, deben considerarse bajo el criterio de admisión o rechazo, los cuales sólo son susceptibles de verificación por la Cámara de Comercio.

De conformidad con el Decreto 1082 de 2015, el resultado de la verificación de los requisitos habilitantes se publicará. En dicho informe se señalarán los proponentes que no se consideran habilitados y a los cuales se les concederá un plazo para que subsanen la ausencia de requisitos o la falta de documentos habilitantes, so pena del rechazo definitivo de sus propuestas. Luego de verificados y subsanados los requisitos habilitantes, si a ello hubiere lugar, las entidades procederán a resolver las observaciones al informe de evaluación y de cumplimiento de requisitos habilitantes, que a continuación se relacionan:

REQUISITOS HABILITANTES DE ORDEN JURIDICO

1. CARTA DE PRESENTACIÓN DE LA PROPUESTA.

Este documento se realizará de acuerdo con el formato suministrado por la Entidad en el anexo 2 al pliego de condiciones, el cual debe estar firmado por el proponente, persona natural o por el representante legal de la persona jurídica, o por el representante del proponente plural, indicando su nombre, documento de identidad y demás datos allí requeridos.

El contenido de dicho documento (formato anexo) no podrá ser variado, sin embargo, debe diligenciarse los espacios en blanco y los necesarios para suscribirlo. No podrán señalarse condiciones diferentes a las establecidas en el mismo, no se aceptarán propuestas condicionadas.

Cuando se trate de proponentes que sean personas jurídicas privadas extranjeras que no tengan establecida sucursal en Colombia deberán, además, adjuntar a la propuesta los documentos con los cuales acreditan un apoderado domiciliado en Colombia, debidamente facultado para presentar la propuesta, para la celebración del contrato y para representarla judicial y extrajudicialmente.

En el caso de las personas jurídicas proponentes extranjeras cuyo representante legal no fuere profesional en el área requerida en este pliego, la propuesta deberá estar avalada por un profesional en esta área debidamente registrado en su país o por un profesional en esta área que tenga matrícula profesional como tal en Colombia.

2. CERTIFICADO VIGENTE DE CONSTITUCIÓN, EXISTENCIA Y REPRESENTACIÓN LEGAL O CERTIFICADO DE INSCRIPCIÓN EN EL REGISTRO MERCANTIL, SEGÚN CASO:

El oferente (persona jurídica nacional) deberá presentar con su oferta el certificado de existencia y representación legal, expedido con una antelación no mayor a treinta (30) días calendario contados a partir de la fecha del cierre del presente proceso, cuyo objeto social tenga relación directa con el presente objeto contractual, y que duración sea por lo menos igual al plazo de ejecución y un (01) año más. El Representante Legal de la entidad debe estar facultado para presentar la propuesta respectiva y celebrar y ejecutar el contrato objeto del presente proceso de selección.

Para el caso de consorcios o uniones temporales, deben presentar el certificado de existencia y representación legal de cada uno de los miembros del consorcio o unión temporal, dicho certificado deberá contener los mismos requisitos establecidos en la presente invitación Pública, el objeto social o actividad comercial de cada uno de los integrantes deberá estar relacionado con el objeto de la presente convocatoria, so pena de rechazo de la propuesta, y el término de expedición del certificado de existencia y representación legal no podrá ser superior a treinta (30) días calendario contados a partir de la fecha del cierre del presente proceso de selección.

+

Si el oferente es Persona Natural, o actúa como persona natural dentro de un proponente plural, deberá adjuntar el Certificado de Registro Mercantil vigente, con el fin de acreditar la calidad de comerciante, en donde conste que se encuentra inscrito en el Registro Mercantil de la Cámara de Comercio, cuya actividad comercial tenga relación directa con el presente objeto del proceso de selección, así mismo el certificado de Registro Mercantil no podrá ser anterior a Treinta (30) días Calendario contados a partir de la fecha de cierre del presente proceso de selección.

Si el oferente es una persona jurídica nacional o extranjera con sucursal en Colombia deberá comprobar su existencia y representación legal, mediante certificado expedido por la Cámara de Comercio. Cuando se trate de personas jurídicas extranjeras, que no tengan establecida sucursal en Colombia, deberán comprobar su existencia y representación legal de conformidad con las normas de su país de origen.

Si la propuesta fuere suscrita por una persona jurídica extranjera a través de la sucursal que se encuentre abierta en Colombia y/o por el representante de ésta, deberá acreditarse la capacidad jurídica de la sucursal y/o de su representante mediante la presentación del original del certificado de existencia y representación legal expedido por la cámara de comercio de la ciudad en la cual se encuentre establecida la sucursal, cuya fecha de expedición anterior a Treinta (30) días Calendario contados a partir de la fecha de cierre del presente proceso de selección y la sociedad deberá tener una vigencia igual a la del plazo del contrato y un año más contando desde la fecha de liquidación del mismo.

Las sociedades extranjeras sin sucursal en Colombia podrán presentar la propuesta mediante apoderado debidamente constituido, con domicilio en Colombia y ampliamente facultado para presentar propuesta, para suscribir el contrato, así como para representarlas judicial o extrajudicialmente. Deberán mantener dicho apoderado por el término de vigencia del contrato y seis (6) meses más como mínimo, a menos que, de conformidad con las normas legales vigentes, tengan la obligación de establecer sucursal en Colombia. En todo caso, el oferente extranjero deberá cumplir con los mismos requisitos, procedimientos, permisos y licencias previstos para el oferente colombiano u acreditar su plena capacidad para contratar y obligarse conforme a la legislación de su país, de acuerdo a lo señalado en el artículo 3 de la Ley 816 de 2003 y demás normas concordantes.

3. INSCRIPCIÓN EN EL REGISTRO ÚNICO DE PROPONENTES (RUP).

De conformidad con el artículo 2.2.1.1.1.5.1 del Decreto 1082 de 2015, la información para renovar el registro en la cámara de comercio, debe ser presentada por la persona inscrita en el RUP, a más tardar el quinto día hábil del mes de abril de cada año; de lo contrario cesan los efectos del RUP.

Los proponentes ya sean personas naturales o jurídicas y cada uno de los integrantes del Proponente Plural, deberán estar inscritos en el Registro Único de Proponentes, expedido por la Cámara de Comercio, con fecha no mayor a treinta (30) días de anterioridad a la fecha de cierre del proceso de selección respectivo, en el cual conste su inscripción y clasificación en el Registro Único de Proponentes (RUP).

NOTA 1: La inscripción del proponente debe encontrarse vigente y en firme, de conformidad con el numeral 6.3 del artículo 6 de la Ley 1150 de 2007 modificado por el Decreto Ley 019 de 2012.

NOTA 2: El Certificado constituye plena prueba respecto de la información allí contenida.

Respecto a las sociedades extranjeras con sucursal en el país, el artículo 2.2.1.1.1.5.2 del Decreto 1082 de 2015, señala que deben presentar para el registro único de proponentes, la información contable y financiera de su casa matriz. En consecuencia, deben presentar el RUP y el NIT, respectivo, de la sucursal en Colombia.

Los proponentes, personas naturales extranjeras o los plurales que tengan al interior de sus integrantes personas naturales extranjeras no inscritas en el Registro Único de Proponentes por no tener domicilio o sucursal en el país, podrán acreditar este requisito con el documento equivalente en el país donde tengan su domicilio principal o con una declaración rendida bajo la gravedad del juramento donde se exprese que este tipo de certificado no existe en su país de origen, documento que debe estar autenticado por una autoridad competente de dicho país.

Los proponentes, personas jurídicas extranjeras o los plurales que tengan al interior de sus integrantes personas jurídicas extranjeras no inscritas en el Registro Único de Proponentes por no tener domicilio o sucursal en el país, podrán acreditar este requisito con el documento equivalente en el país donde tengan su domicilio principal o con una declaración rendida bajo la gravedad del juramento donde se exprese que este tipo de certificado no existe en su país de origen, documento que debe estar autenticado por una

+

autoridad competente de dicho país.

Todos los documentos (públicos y privados) otorgados en países no miembros del Convenio de La Haya de 1961, y los privados otorgados en países miembros de este Convenio tendientes a acreditar el Registro Único de Proponentes, deberán presentarse legalizados en la forma prevista en las normas que regulen la materia y en especial el artículo 480 del Código de Comercio, 251 de la ley 1564 de 2011 y la resolución 7144 de 2014 del Ministerio de Relaciones Exteriores.

Cuando se prorrogue la fecha de presentación de la propuesta, el certificado tendrá validez con la inicialmente prevista.

4. GARANTÍA DE SERIEDAD DE LA PROPUESTA. (REQUISITO DE PARTICIPACION)

El proponente deberá allegar de manera simultánea dentro de su propuesta, Garantía de Seriedad del Ofrecimiento por un valor del diez por ciento (10%) del valor de la oferta, (el artículo 2.2.1.2.3.1.9 del Decreto 1082 de 2015 establece que el valor de esta garantía debe ser de por lo menos el diez (10%) del valor de la oferta), y su vigencia será desde la presentación de la oferta y hasta la aprobación de la garantía de cumplimiento del contrato.

Así mismo, el artículo 2.2.1.2.3.1.6 del Decreto 1082 de 2015, establece que la garantía de seriedad de la oferta debe cubrir la sanción derivada del incumplimiento de la oferta, en los siguientes eventos:

La no ampliación de la vigencia de la garantía de seriedad de la oferta cuando el plazo para la Adjudicación o para suscribir el contrato es prorrogado, siempre que tal prórroga sea inferior a tres (3) meses.

El retiro de la oferta después de vencido el plazo fijado para la presentación de las ofertas.

La no suscripción del contrato sin justa causa por parte del adjudicatario.

La falta de otorgamiento por parte del proponente seleccionado de la garantía de cumplimiento del contrato. Esta garantía será otorgada a favor de TELEVISIÓN REGIONAL DEL ORIENTE LIMITADA - CANAL TRO LTDA, y como tomador el nombre del proponente persona natural o el nombre de la persona jurídica, deberá figurar su razón social completa, según el Certificado de Existencia y Representación Legal, y no sólo con su sigla, a no ser que en el referido documento se exprese que la sociedad podrá denominarse de esa manera.

Cuando la oferta es presentada por un proponente plural, como consorcio, unión temporal o promesa de sociedad futura, la garantía debe ser otorgada por todos sus integrantes.

La póliza y sus anexos deberán estar firmados por el garante y el tomador, esto es, por el proponente persona natural, el representante legal de la persona jurídica o el representante del consorcio o unión temporal.

5. CERTIFICADO DE ANTECEDENTES FISCALES CONTRALORÍA GENERAL DE LA REPÚBLICA

De conformidad con lo consagrado en el artículo 60 Ley 610 de 2000 y el párrafo primero del artículo 38 de la Ley 734 de 2002, ningún proponente ni los integrantes de proponentes plurales, podrá haber sido declarado responsable fiscalmente, caso en el cual será inhábil para contratar con el Estado durante los cinco años siguientes a la ejecutoria del fallo correspondiente: inhabilidad que cesará cuando la Contraloría competente declare haber recibido el pago o, si este no fuere procedente, cuando la Contraloría General de la República excluya al responsable del boletín de responsables fiscales. Dicha circunstancia se verificará por parte de la entidad en el Boletín de Responsables Fiscales de la Contraloría General de la República vigente a la fecha de cierre del presente proceso de selección.

Igual requisito deberá cumplir el representante legal del proponente plural, así como el representante legal de la persona jurídica, ya sea como proponente o integrante de proponente plural.

Los proponentes extranjeros que no tengan sucursal o domicilio en Colombia (persona natural o persona jurídica, así como los representantes legales de las personas jurídicas y/o del proponente plural, y los integrantes de proponente plural) deberán presentar una declaración rendida bajo la gravedad de juramento en la que se declare que no tiene antecedentes fiscales.

6. CERTIFICADO DE ANTECEDENTES DISCIPLINARIOS PROCURADURÍA GENERAL DE LA NACIÓN

La entidad hará la consulta en la página web de la Procuraduría General de la Nación el Sistema de Información de Registro de Sanciones e Inhabilidades (SIRI), para verificar la existencia o no de antecedentes disciplinarios del proponente (persona natural o persona jurídica, representante legal de la

+

persona jurídica y del proponente plural así como los integrantes del proponente plural).

En caso que en el certificado de antecedentes disciplinarios conste que el proponente presenta antecedentes disciplinarios vigentes que impliquen inhabilidad para contratar con el Estado, su propuesta será rechazada.

Los proponentes extranjeros que no tengan sucursal o domicilio en Colombia (persona natural o persona jurídica, así como los representantes legales de las personas jurídicas y/o del proponente plural, y los integrantes del proponente plural) deberán presentar una declaración rendida bajo la gravedad del juramento en la que se declare que no tiene antecedentes disciplinarios.

7. CERTIFICADO DE ANTECEDENTES JUDICIALES Y CONTRAVENCIONALES

Ningún proponente persona natural o representante legal de personas jurídicas o representante legal del proponente plural, podrá registrar antecedentes judiciales, para lo cual la entidad verificará en la página de la Policía Nacional, dicha circunstancia, antes del cierre de propuestas. De igual forma todas las personas naturales que integren los Proponentes plurales y los representantes legales de la persona jurídica que conforman dichos proponentes plurales, no podrán registrar antecedentes judiciales; así mismo de quien abona la propuesta si es del caso.

Los proponentes extranjeros que no tengan sucursal o domicilio en Colombia (persona natural o persona jurídica, así como los representantes legales de las personas jurídicas y/o del proponente plural, y los integrantes de proponentes plurales) deberán presentar una declaración rendida bajo la gravedad del juramento en la que se declare que no tiene antecedentes judiciales.

8. REGISTRO ÚNICO TRIBUTARIO (RUT)

Todo proponente, Persona Natural o Jurídica o su Representante Legal, en forma individual o integrantes de proponentes plurales, deberán presentar REGISTRO ÚNICO TRIBUTARIO, emitido por la DIAN.

9. DOCUMENTO DE IDENTIDAD

Todo proponente Persona Natural, Representante Legal de la persona jurídica o representante del proponente plural y cada uno de los integrantes de proponentes plurales deberán anexar fotocopia del documento de identificación VIGENTE; así mismo de quien abona la propuesta, si es del caso.

Así mismo todas las personas de origen extranjero que sean integrantes de proponentes plurales y/o representantes legales de estos o proponente como persona natural deberán anexar fotocopia del pasaporte actual y vigente.

10. LIBRETA MILITAR

El Proponente futuro contratista, cuando sea Persona Natural, o Representante Legal de la Persona Jurídica, o del proponente plural, y los integrantes de proponentes plurales, deben anexar fotocopia de la libreta Militar, siempre y cuando tengan edad inferior a los 50 años. Según lo dispuesto en el artículo 111 del Decreto 2150 del 1995.

11. CERTIFICACIÓN SOBRE EL CUMPLIMIENTO DE LAS OBLIGACIONES DE SEGURIDAD SOCIAL Y PAGO DE APORTES PARAFISCALES.

De conformidad con lo establecido en el artículo 50 de la Ley 789 de 2002 y el artículo 23 de la Ley 1150 de 2007, a la fecha de la presentación de la propuesta, el oferente deberá aportar certificación expedida por el revisor fiscal, cuando este exista, de acuerdo con los requerimientos de ley, o en su defecto por el representante legal con el cual se acreditará el cumplimiento de la obligación de los aportes de sus empleados a los sistemas de salud, riesgos laborales, pensiones y aportes a las Cajas de Compensación Familiar, Instituto Colombiano de Bienestar Familiar y Servicio Nacional de Aprendizaje como mínimo en los seis (6) meses anteriores a la presentación de la oferta.

Si se trata de un proponente plural, se deberá allegar la certificación de cumplimiento antes mencionada para cada uno de los miembros.

De igual forma, las personas naturales que actúen a título propio o dentro de un proponente plural, deberán acreditar que se encuentran al día en el pago de los aportes parafiscales, debidamente firmada. (Ver formato anexo al pliego de condiciones).

+

Los proponentes extranjeros que no tengan sucursal o domicilio en Colombia (persona natural o persona jurídica, así como los integrantes del proponente plural) deberán presentar una declaración rendida bajo la gravedad del juramento en la que se declare el cumplimiento de las siguientes obligaciones en Colombia, como son, los aportes de sus empleados a los sistemas de salud, riesgos laborales, pensiones y aportes a las Cajas de Compensación Familiar, Instituto Colombiano de Bienestar Familiar y Servicio Nacional de Aprendizaje como mínimo en los seis (6) meses anteriores a la presentación de la oferta, debidamente firmada.

12. DOCUMENTO DE CONSTITUCIÓN DEL PROPONENTE PLURAL.

En el evento en que la oferta vaya a ser presentada bajo la figura del Consorcio o Unión Temporal, se deberá allegar el documento de constitución conforme al formato anexo al pliego de condiciones y en este constar por lo menos:

- A. La modalidad de asociación.
- B. Objeto del proceso de selección.
- C. Tiempo de duración que no debe ser inferior al término de duración del proceso, celebración y ejecución del contrato y un (1) año más.
- D. Nombre del proponente plural y de sus integrantes.
- E. El porcentaje de participación de cada una de las partes.
- F. La indicación que ninguna de las partes podrá ceder su participación a los demás integrantes del proponente plural ni a terceros, sin autorización previa de la entidad contratante. Igual autorización se requerirá, cuando la modalidad de asociación sea el contratista.
- G. La indicación que ninguna de las partes podrá ceder su participación a los demás integrantes del proponente plural ni a terceros, sin autorización previa y por escrito de la entidad contratante. Igual autorización se requerirá, en el evento que el consorcio o unión temporal ostente la calidad de contratista.
- H. Cuando el representante legal de la persona jurídica integrante de proponente plural, requiere de autorización para ser parte o integrar un proponente plural, deberá anexarse el documento por medio del cual se otorgue la autorización.
- I. FIRMADO EN ORIGINAL por los integrantes y el representante del proponente plural.

Cuando la constitución se efectuó bajo la figura de la Unión Temporal se deben señalar los términos y extensión de la participación de cada integrante en la propuesta y en la ejecución del contrato.

13. ACTA DE JUNTA DE SOCIOS.

Cuando se desprenda del Registro Único de Proponentes que el representante legal del proponente ya sea como persona jurídica o como proponente plural, requiere de autorización para presentar oferta y/o suscribir contratos, deberá anexar el documento por medio del cual se otorgue esa autorización.

Lo anterior de conformidad con las formalidades establecidas en el artículo 189 de la ley 410 de 1971 (Código de Comercio).

14. DOCUMENTO DE COMPROMISO DE TRANSPARENCIA Y ANTICORRUPCION

EL PROPONENTE deberá anexar con la propuesta, el FORMATO de COMPROMISO DE TRANSPARENCIA Y ANTICORRUPCION, debidamente diligenciado y firmado.

En caso de Consorcio o Unión Temporal, este documento debe ser, diligenciado y firmado por cada uno de sus integrantes.

REQUISITOS HABILITANTES DE ORDEN TECNICO Y CONDICIONES DE EXPERIENCIA

15. EXPERIENCIA

La Entidad requerirá como experiencia un mínimo de condiciones, que van desde requerimientos generales hasta requerimientos específicos, los cuales son adecuados y proporcionales al objeto del contrato a ejecutar, a la magnitud y a la finalidad de la Entidad, la cual busca un contratista que cuente con la experiencia suficiente en la realización de labores iguales o similares al objeto contractual. Se busca que quienes formulen propuesta, sean oferentes que gracias a su experiencia cuenten con solidez, posicionamiento y permanencia en el mercado.

+

15.1. EXPERIENCIA GENERAL

La experiencia solicitada respecto al objeto y a los códigos del Clasificador de los Bienes y servicios de Naciones Unidas (UNSPSC), obedecen a requerimientos generales que consisten en que el proponente cuente con experiencia en las principales actividades a ejecutar de acuerdo con el correspondiente presupuesto del contrato, las cuales son un referente mínimo que debe cumplir el proponente.

Para acreditar esta experiencia la Entidad solicita la presentación tres (3) contratos ejecutados y terminados, en cuyos objetos o alcance se evidencie la actividad de producción o coproducción de programas audiovisuales, identificados cada uno con el Clasificador de Bienes y Servicios de Naciones Unidas (UNSPSC) en todos los códigos que se relacionan a continuación. La inscripción en los códigos se acredita mediante el Certificado de Registro Único de proponentes, RUP

Segmento	Familia	Clase
UNSPSC 83 SERVICIOS PUBLICOS Y SERVICIOS RELACIONADOS CON EL SECTOR PUBLICO	UNSPSC 8312 SERVICIOS DE INFORMACION	UNSPSC 831217 SERVICIOS DE COMUNICACIÓN MASIVA

Para el caso de proponentes plurales, dicha acreditación podrá ser aportada por uno o algunos de sus integrantes.

16. CONDICIONES TECNICAS

16.1. SET DE GRABACION:

El proponente deberá presentar lugar donde funcionara su SET DE GRABACION, el cual podrá ser acreditado mediante contrato de arrendamiento, propiedad, leasing o comodato de las instalaciones donde se tiene el set de grabación.

16.2. EQUIPO TECNICO - LINEAMIENTOS DE INFRAESTRUCTURA TECNOLOGICA PARA PRODUCCIÓN DE NOTICIERO.

La infraestructura tecnológica deberá cumplir con unos mínimos estándares para lograr un producto de excelente calidad en formato HD tanto en video y audio. Se agrega una lista de los requerimientos mínimos.

El proponente deberá presentar disponibilidad con documentos que lo acrediten de los Equipos y/o condiciones mínimas en el set de grabación:

- a) Set de Grabación
- b) Parrilla de iluminación
- e) Luminarias
- d) Dimmers
- e) Teleprompter
- f) Cadenas de cámaras
- g) Monitor de video
- h) Monitor de Audio
- i) Microfoneria para estudios
- j) Apuntadores
- k) Intercom

Equipos y/o condiciones mínimas en el master de producción:

- l) Switch de video
- m) Consola de audio
- n) VTR
- o) Generador de caracteres
- p) Planta Eléctrica
- q) UPS
- r) Enlace de Fibra
- s) Medio de transmisión alternativo

Equipos y/o condiciones mínimas para la edición no lineal:

- t) Equipos de edición no lineal

Equipos y/o condiciones mínimas para reporteria:

- u) Cámara de video de reporteria
- v) Microfoneria para reporteria

+

16.3. CODIGO DE AUTOREGULACION

Cada proponente de programa informativo noticioso deberá anexar a su propuesta, en documento independiente, su respectivo código de autorregulación, que garantice los criterios de objetividad, imparcialidad y pluralismo, el cual debe contener las condiciones propias que haya definido para asumir la responsabilidad de la información en la región. Dicho código hará parte integral de su propuesta y de su contrato. El código debe consagrar la filosofía del respectivo programa sobre el tratamiento informativo, los derechos de las audiencias, el respeto a las diferencias y minorías, la preponderancia del interés público sobre el privado, el pluralismo y equidad en las fuentes, y en general todas aquellas condiciones propias que hayan definido para asumir la responsabilidad informativa en la región.

16.4. ENLACE DE FIBRA OPTICA

La fibra óptica es un medio de transmisión empleado habitualmente en redes de datos; un hilo muy fino de material transparente, vidrio o materiales plásticos, por el que se envían pulsos de luz que representan los datos a transmitir.

Las fibras se utilizan ampliamente en telecomunicaciones, ya que permiten enviar gran cantidad de datos a una gran distancia, con velocidades similares a las de radio y superiores a las de cable convencional.

Son el medio de transmisión por excelencia al ser inmune a las interferencias electromagnéticas, también se utilizan para redes locales, en donde se necesite aprovechar las ventajas de la fibra óptica sobre otros medios de transmisión.

El proponente deberá garantizar la llegada de señal al menos por un (1) hilo de fibra óptica oscura, que permita la comunicación desde el sitio donde se origina el noticiero (Set de Grabación) y las instalaciones de Canal TRO. Esta fibra deberá tener interfaces SOi (Serial Digital Interface. También puede utilizar otros medios, garantizando sin excepción la llegada de la señal sin interrupciones.

16.5. MEDIO DE TRANSMISION ALTERNATIVO O DE BACK UP

El proponente deberá tener a disposición para la emisión del Noticiero un medio de transmisión de respaldo, bien sea a través de fibra óptica, para lo cual deberá tener una conexión físicamente diferente a la descrita en el numeral anterior y deberá cumplir con la interfaz SDI, o a través de enlaces microondas, los cuales deberán soportar la transmisión de la señal originada por el Proponente en cuanto a características digitales.

16.6. PERSONAL MINIMO REQUERIDO.

El proponente deberá presentar hoja de vida de los profesionales que proponente para los cargos de Director de Noticias, Jefe de Redacción y Productor General. (Hoha de vida informativa)

17. REQUISITOS HABILITANTES DE ORDEN FINANCIERO Y ORGANIZACIONAL

La capacidad financiera y organizacional a exigir guarda relación con el valor del contrato a celebrar, siendo esta adecuada y proporcional, teniendo como objetivo la consecución de un contratista que disponga de los recursos financieros suficientes para ejecutar el contrato dentro del plazo previsto. Con el fin de verificar la solidez financiera, el Proponente deberá cumplir con los indicadores financieros establecidos en este documento.

El certificado de Registro Único de Proponentes será plena prueba de las circunstancias que en ella se hagan constar y que hayan sido verificadas por las Cámaras de Comercio. En tal sentido, la verificación de las condiciones de capacidad jurídica y las condiciones de experiencia, capacidad financiera y de organización de los proponentes, se demostrará exclusivamente con el respectivo certificado del RUP en donde deberán constar dichas condiciones. En consecuencia, las entidades estatales en los procesos de contratación no podrán exigir, ni los proponentes aportar documentación que deba utilizarse para efectuar la inscripción en el registro. No obstante, lo anterior, sólo en aquellos casos en que por las características del objeto a contratar se requiera la verificación de requisitos del proponente adicionales a los contenidos en el RUP, la entidad podrá hacer tal verificación en forma directa.

Se evaluará con base en la información financiera contenida en el certificado de inscripción, calificación y clasificación, en el Registro Único de Proponentes (RUP), el cual deberá estar actualizado y con la información financiera 2023 o 2024 en caso de ya haberse renovado. La información que se encuentre vigente al momento del cierre.

+

La entidad verificará toda la información financiera en moneda legal colombiana, de conformidad con los artículos 50 y 51 del Decreto número 2649 de 1993 y demás normas que lo modifiquen adicionen o sustituyan, así mismo deberán estar en idioma español.

PARA LAS PERSONAS NATURALES O JURÍDICAS NACIONALES Y EXTRANJERAS CON DOMICILIO O SUCURSAL EN COLOMBIA, La evaluación financiera y organizacional de las propuestas se efectuará a partir de la información contenida en el RUP vigente y en firme. En tal sentido, la evaluación de la capacidad financiera se realizará de acuerdo con la información reportada en el Registro, de acuerdo con las disposiciones establecidas en la Subsección 5, de la Sección 1, del Capítulo 1, del Título 1, de la Parte 2 del Decreto 1082 de 2015, o las normas que las modifiquen, adicionen o sustituyan, por lo que se tomará la información financiera del mejor año fiscal que se refleje en el registro del proponente y que esté vigente y en firme.

LOS PROPONENTES EXTRANJEROS SIN DOMICILIO O SUCURSAL EN COLOMBIA NO ESTÁN OBLIGADOS A TENER RUP Y POR TANTO LA VERIFICACIÓN DE ESTA INFORMACIÓN PROCEDERÁ EN LOS TÉRMINOS DEFINIDOS, Los Proponentes extranjeros deberán presentar la siguiente información financiera de conformidad con la legislación propia del país de origen. Los valores deben: (i) presentarse en pesos colombianos; (ii) convertirse a la tasa de cambio de la fecha de corte de los mismos, y (iii) estar avalados con la firma de quien se encuentre en obligación de hacerlo de acuerdo con la normativa del país de origen.

- A. El estado de situación financiera (balance general) y estado de resultado integral (estado de resultados), acompañados por el informe de auditoría (sí aplica de acuerdo con la legislación de origen) con traducción simple al castellano de acuerdo con las normas NIIF. Los oferentes extranjeros deben presentar sus estados financieros a la fecha de corte establecida en los países de origen o en sus estatutos sociales.
- B. Copia de la tarjeta profesional del Contador Público o Revisor Fiscal y certificado de antecedentes disciplinarios vigente expedido por la Junta Central de Contadores de quien realiza la conversión.

Los oferentes deben presentar sus estados financieros en la moneda legal del país en el cual fueron emitidos y adicionalmente en pesos colombianos. El proponente y la Entidad Estatal para efectos de acreditar y verificar los requisitos habilitantes tendrán en cuenta la tasa representativa del mercado vigente en la fecha en la cual los estados financieros fueron expedidos. Para el efecto, el proponente y la Entidad Estatal tendrán en cuenta las tasas de cambio certificadas por la Superintendencia Financiera.

Para aquellas sociedades extranjeras cuyas prácticas contables difieran de lo establecido en las normas colombianas, se deberá aportar junto con la información financiera de la persona jurídica extranjera, certificación suscrita por el contador público o revisor fiscal de la sociedad extranjera o en su defecto el revisor fiscal de la sucursal en Colombia, en la que se indiquen los rubros que correspondan a las cuentas, que se entenderá prestada bajo la gravedad del juramento.

El Proponente tiene que alcanzar todos los indicadores financieros requeridos para su propuesta sea considerada hábil.

Los estados financieros deben reflejar la situación financiera del Proponente individual, o de los integrantes del Proponente, y no de una sociedad matriz u otra perteneciente al mismo grupo Empresarial.

En atención a la naturaleza del contrato a suscribir y de su valor, el CANAL TRO hace uso de los siguientes indicadores, los cuales considera adecuados respecto al objeto del Proceso de Contratación.

17.1. CAPACIDAD FINANCIERA

17.1.1. ÍNDICE DE LIQUIDEZ

Es el resultado de dividir el activo corriente sobre el pasivo corriente, a través de esta razón se basa en los activos y pasivos corrientes, se busca identificar la facilidad o dificultad de una empresa para pagar sus pasivos corrientes con el producto de convertir a efectivo sus activos, también corrientes, este índice tiene su aceptabilidad en que se puedan predecir los flujos de efectivo. Estos dos grupos del balance incluyen los siguientes conceptos: Activo corriente: dinero en caja, dinero en bancos, inversiones en valores de inmediata realización, cuentas por cobrar (clientes), inventario de materias primas, producción en proceso y producto terminado y otros activos corrientes; Pasivo corriente: proveedores, impuestos por pagar, acreedores varios, documentos por pagar a corto plazo y créditos bancarios a corto plazo.

+

Para participar se requiere que éste índice sea **igual o mayor (\geq) a 1,70**

Para el caso de consorcios o uniones temporales se calculará con base en la suma de la ponderación del activo corriente sobre el pasivo corriente, de los integrantes, de acuerdo con el porcentaje de participación de cada uno dentro del consorcio o de la unión temporal.

17.1.2. ÍNDICE DE ENDEUDAMIENTO (IE).

Es el resultado de dividir el pasivo total por el activo total, mide la capacidad de pago que tiene una empresa para hacer frente a sus obligaciones a largo plazo, este Índice se utilizan para diagnosticar sobre la estructura, cantidad y calidad de la deuda que tiene la empresa, así como comprobar hasta qué punto se obtiene el beneficio suficiente para soportar el costo financiero de la deuda.

Para participar se requiere que éste índice sea **menor o igual (\leq) a 0,60 o 60%**

Para el caso de consorcios o uniones temporales se calculará con base en la suma de la ponderación del pasivo total sobre el activo total, de los integrantes, de acuerdo con el porcentaje de participación de cada uno dentro del consorcio o de la unión temporal.

17.1.3. RAZON DE COBERTURA DE INTERESES (RCI).

Este indicador es el resultado de la utilidad operacional dividida por los gastos de intereses, está diseñado para relacionar los cargos financieros de una empresa con su capacidad para pagarlos o cubrirlos. Sirve como parámetro con respecto a la capacidad de la empresa para pagar sus intereses, cuanto más elevada sea la razón mayor será las probabilidades de que la empresa pueda cubrir el pago de los intereses sin ningún problema

Para participar se requiere que éste índice sea mayor o igual a **1,17**

Los proponentes singulares o plurales deben tener utilidad operacional positiva o cero (0), de lo contrario se da el INCUMPLIMIENTO del indicador. Se aclara, si el proponente Singular presenta pérdida operacional en la conformación de consorcios, uniones temporales u otra forma de asociaciones legalmente aceptada en Colombia, se da el INCUMPLIMIENTO del indicador

Para el caso de consorcios o uniones temporales se calculará con base en la suma de la ponderación de la utilidad operacional sobre los gastos de interés, de los integrantes, de acuerdo con el porcentaje de participación de cada uno dentro del consorcio o de la unión temporal.

17.2. CAPACIDAD ORGANIZACIONAL

La capacidad que tiene una organización para entregar bienes y servicios está relacionada con una combinación de mediciones que involucra el margen de ganancia, la eficiencia en el manejo de sus activos, y el riesgo de su operación.

Los siguientes indicadores miden el rendimiento de las inversiones y la eficiencia en el uso de activos del interesado:

17.2.1. RENTABILIDAD DEL PATRIMONIO

Este indicador es el resultado de dividir la utilidad operacional sobre el Total Patrimonio. Este Indicador expresa qué porcentaje representa la utilidad neta del valor del financiamiento de capital, o, cuantos pesos de utilidad neta genera la empresa por cada peso de financiamiento, esta razón mide el rendimiento sobre la inversión, por lo tanto, muestra qué tan eficientemente usa su Patrimonio para generar ganancias.

Para participar se requiere que éste índice sea **igual o mayor (\geq) a 0,06**

Para el caso de consorcios o uniones temporales se calculará con base en la suma de la ponderación de la utilidad operacional sobre el patrimonio total, de los integrantes, de acuerdo con el porcentaje de participación de cada uno dentro del consorcio o de la unión temporal.

17.2.2. RENTABILIDAD DEL ACTIVO

Este indicador es el resultado de dividir la utilidad operacional sobre el Total Activo. Este Indicador mide la eficiencia en el uso de los Activos de una empresa para establecer la efectividad total de la administración y

+

producir utilidades sobre los Activos Totales disponibles.

Para participar se requiere que éste índice sea **igual o mayor (\geq) a 0,02**

Para el caso de consorcios o uniones temporales se calculará con base en la suma de la ponderación de la utilidad operacional sobre el activo total, de los integrantes, de acuerdo con el porcentaje de participación de cada uno dentro del consorcio o de la unión temporal.

18. EVALUACIÓN DE LA OFERTA

La Entidad Contratante evaluará las ofertas de los Proponentes que hayan acreditado los requisitos habilitantes establecidos en este pliego de condiciones.

En la evaluación de las ofertas, TELEVISIÓN REGIONAL DEL ORIENTE LIMITADA - CANAL TRO LTDA, realizará ponderación del factor técnico, del incentivo a la industria nacional y de vinculación a discapacitados. Los puntajes correspondientes al factor técnico y económico se indican en el siguiente cuadro:

CONCEPTO	PUNTAJE MAXIMO
VALOR DE LA PROPUESTA	398,65
EQUIPO Y ESPACIO MINIMO	250,00
PERSONAL PROFESIONAL ADICIONAL AL MINIMO	250,00
PERSONAS EN CONDICION DE DISCAPACIDAD	1,00
INCENTIVO EMPRESA DE EMPRENDIMIENTO O MUJERES	0,10,00
MIPYMES	0,25
APOYO A LA INDUSTRIA NACIONAL	100,00
TOTAL	1000

De acuerdo con el puntaje obtenido por cada uno de los proponentes, se establecerá un orden de elegibilidad de mayor a menor puntaje, para la adjudicación del contrato.

Antes de entrar a determinar las condiciones que deben reunir las propuestas y la metodología para la asignación de puntaje, es importante resaltar la definición de correcciones aritméticas y la definición de incoherencias, para el presente proceso de selección:

CORRECCION ARITMETICA:

Para esta definición se trae a colación la Sentencia T-875/00 de la Corte Constitucional, que al respecto señala: "ERROR ARITMETICO EN PROVIDENCIA JUDICIAL-Definición/ERROR ARITMETICO EN PROVIDENCIA JUDICIAL-Corrección. El error aritmético es aquel que surge de un cálculo meramente aritmético cuando la operación ha sido erróneamente realizada. En consecuencia, su corrección debe contraerse a efectuar adecuadamente la operación aritmética erróneamente realizada, sin llegar a modificar o alterar los factores o elementos que la componen."

En igual sentido se ha pronunciado la Corte Suprema de Justicia, verbi gracia, Auto de la Sala de Casación Civil del 25 de septiembre de 1973, Auto del 14 de julio de 1983 y la sentencia del 26 de abril de 1995, afirmando sobre el tema, lo siguiente: "La corrección es un remedio que toca exclusivamente con el error aritmético cometido por el fallador, como cuando se equivoca en los resultados de una operación numérica. Es, pues, una cuestión que tiene que ver eminentemente con números. Sobre el particular, la Corte ha enunciado, con bastante claridad, lo que debe entenderse por 'error puramente aritmético', Al efecto, ha dicho: 'el error numérico al que se refiere la ley es el que resulta de la operación aritmética que se haya practicado, sin variar o alterar los elementos numéricos de que se ha compuesto o que han servido para practicarla; es decir, que sin alterar los elementos numéricos el resultado sea otro diferente, 'habrá error numérico en la suma de 5, formada por los sumandos 3, 2 y 4.' Entiende pues la Sala que tal error aritmético deriva de un simple lapsus calami, esto es, del error cometido al correr la pluma, y como tal fácilmente corregible porque solamente se ha alterado el resultado sin alterar los elementos de donde surge la operación."

Igualmente, en sentencia del Consejo de Estado, sala de lo contencioso administrativo, sección tercera, consejera ponente: María Elena Giraldo Gómez, Bogotá, D.C., tres (3) de mayo de dos mil uno (2001), radicación número: 12083, señala que: "La jurisprudencia se ha pronunciado en distintas oportunidades sobre la evaluación de las ofertas y ha destacado la exigencia legal de que las evaluaciones deben hacerse con base en la ley y en el pliego de condiciones - ley de la licitación -, sin negarle a la Administración la

+

posibilidad de corregir errores de las ofertas, susceptibles de dicho procedimiento.”

De acuerdo a lo anterior, teniendo claro lo que significa error aritmético y por ende el alcance del procedimiento de corrección aritmética, TELEVISIÓN REGIONAL DEL ORIENTE LIMITADA - CANAL TRO LTDA determina que el presente proceso de selección contemple la facultad de la Administración de corregir los errores simplemente aritméticos que se evidencien en los documentos que integran las propuestas, y que este procedimiento debe realizarse en la etapa de evaluación de las propuestas, y en caso de ser necesario puede realizarse incluso hasta antes de la adjudicación del proceso.

INCOHERENCIAS:

Para esta definición se trae a colación la siguiente jurisprudencia:

En sentencia del Consejo de Estado, Sala de lo Contencioso Administrativo, Sección Tercera, Subsección C, del consejero ponente Enrique Gil Botero, de noviembre doce (12) de dos mil catorce (2014), se señala: “Los problemas hermenéuticos más comunes que se presentan durante la etapa de evaluación de las ofertas son: la incoherencia, es decir, cuando sobre un mismo aspecto, asunto o requisito la oferta cuenta con dos datos diferentes: conforme a uno dice algo concreto, y conforme al otro el contenido cambia – mucho o poco-, y de allí se derivan consecuencias diversas, entre ellas que la oferta se ajuste o no a lo pedido, e infinidad de efectos disímiles.”

De acuerdo a lo anterior, teniendo claro lo que significa incoherencia, TELEVISIÓN REGIONAL DEL ORIENTE LIMITADA - CANAL TRO LTDA determina procedimientos a seguir por parte de la administración en caso de que se evidencien incoherencias específicas o contradicciones en los ofrecimientos contenidos en los diferentes documentos que integran las propuestas, y que estos procedimientos deben realizarse en la etapa de evaluación de las propuestas y en caso de ser necesario puede realizarse incluso hasta antes de la adjudicación del proceso.

ERROR MECANOGRÁFICO.

Frente a los errores mecanográfico es necesario señalar que no puede dar lugar al rechazo de la propuesta. Para lo anterior se señala la siguiente sentencia:

CONSEJO DE ESTADO / SALA DE LO CONTENCIOSO ADMINISTRATIVO / SECCIÓN TERCERA / Consejera Ponente: Stella Conto Díaz del Castillo / Bogotá D.C., veintiséis (26) de junio de dos mil quince (2015) / Proceso número: 25-000-23-15-000-2001-01013-01 (29.555)

“Si bien los Pliegos de Condiciones pueden establecer como causal de rechazo la imposibilidad de modificar los ítems de la propuesta conforme al anexo que establece la Entidad, tal exigencia no puede llegar al punto de privilegiar lo formal sobre lo sustancial, como lo es el caso de rechazar una propuesta cuando se hace evidente y es reconocido por el proponente que se cometió un error de tipo mecanográfico, sin que pueda privilegiarse entonces un error formal sobre lo sustancial (...)”

Al diligenciar el formato PROPUESTA – CUADRO RESUMEN, el proponente NO podrá adicionar, modificar, suprimir o alterar la Descripción del(os) Ítem(s), especificaciones técnicas, unidades, cantidades, suministradas por la entidad, so pena del rechazo de la propuesta.

La Omisión o no presentación del Formulario PROPUESTA – CUADRO RESUMEN generara el rechazo de la propuesta.

El valor que se tendrá en cuenta para la ponderación del FACTOR ECONOMICO (asignación de puntaje), es el valor total corregido.

ASIGNACION DE PUNTAJE

1. FACTOR ECONOMICO (PUNTAJE MAXIMO 398.65 PUNTOS)

TELEVISIÓN REGIONAL DEL ORIENTE LIMITADA - CANAL TRO LTDA, a partir del valor total corregido de la propuesta asignará un puntaje máximo de 398.65 puntos acumulables de acuerdo con el método escogido en forma aleatoria para la ponderación del factor económico.

Para la asignación de puntaje se define el METODO DE LA TRM. Este es un método que utiliza fórmulas para la asignación de puntaje de acuerdo al valor total corregido de la oferta de cada proponente.

+

Los valores corregidos de las propuestas económicas, para efecto del método TRM, se consideran datos o variables cuantitativos dispersos que se pueden sintetizar con la utilización de parámetros estadísticos.

La media aritmética y la media geométrica son parámetros estadísticos de centralización o medidas de tendencia central que nos indican en torno a qué valor (centro) se distribuyen los datos, pero son muy sensibles a valores extremos y por ende poco representativas de la distribución.

METODO DE LA TRM

El presente método se utiliza para la asignación de puntaje por factor económico y por ende para su desarrollo solo se consideran las propuestas económicas que presenten una diferencia en valor absoluto entre el valor ofertado y el valor corregido, menor o igual al diez por ciento (10%) del valor de la propuesta presentada y que se encuentren habilitadas jurídica, financiera y técnicamente.

Para la selección del método a utilizar se tendrá en cuenta los decimales (décima y centésima) de la Tasa Representativa del Mercado del dólar (TRM) calculada por la Superintendencia Financiera de Colombia, correspondiente al día prevista para la publicación del informe de evaluación, de acuerdo al siguiente cuadro:

RANGO SEGÚN TRM	MÉTODO A UTILIZAR
DE 0.00 A 0.33	MEDIA ARITMÉTICA
DE 0.34 A 0.66	MEDIA ARITMÉTICA ALTA
DE 0.67 A 0.99	MEDIA GEOMÉTRICA CON PRESUPUESTO OFICIAL

MÉTODO DE LA MEDIA ARITMETICA

Consiste en la determinación del promedio aritmético de los valores totales corregidos de las propuestas que no han sido rechazadas y se encuentran validas, incluyendo en el cálculo un número determinado de veces el noventa y ocho por ciento (98%) del presupuesto oficial.

Para el cálculo de la media aritmética (\bar{x}) se tendrá en cuenta el número de propuestas válidas y se incluirá el 98% del presupuesto oficial del Proceso de Contratación en el cálculo tantas veces como se indica en el siguiente cuadro:

Cantidad de Ofertas (n)	Número de veces que se incluye el 98% del presupuesto oficial (nv)
1 – 3	1
4 – 6	2
7 – 9	3
10 – 12	4
13 – 15	5
...	

Y así sucesivamente, por cada tres propuestas válidas se incluirá una vez el 98% del presupuesto oficial del presente proceso de Contratación.

Posteriormente, se determinará \bar{x} , mediante la siguiente fórmula:

$$\bar{x} = \frac{\sum_{i=1}^n x_i + (n_v \times 98\%PO)}{n + n_v}$$

\bar{x} = Media aritmética

x_i = Valor total corregido de la propuesta i

n = Número total de las propuestas válidas presentadas

n_v = Número de veces que se incluye el 98% del presupuesto oficial (PO)

98% PO = El 98% del Presupuesto oficial del proceso de contratación.

Ponderación de las propuestas por el método de la media aritmética.

Obtenida la media aritmética se procederá a ponderar las propuestas de acuerdo con la siguiente fórmula:

+

$$\text{puntaje } i = \begin{cases} 398,65 \times \left(1 - \left(\frac{|\bar{x} - v_i|}{\bar{x}} \right) \right) & \text{para valores mayores a } \bar{x} \\ 398,65 \times \left(1 - 2 \left(\frac{|\bar{x} - v_i|}{\bar{x}} \right) \right) & \text{para valores menores o iguales a } \bar{x} \end{cases}$$

Donde,

\bar{x} = Media aritmética

v_i = Valor total corregido de cada una de las propuestas i

i = Número de propuesta

Para la ponderación de las propuestas económicas se tomará el valor absoluto de la diferencia entre la media aritmética y el valor total corregido de la propuesta, como se observa en la fórmula de ponderación.

MÉTODO DE LA MEDIA ARITMÉTICA ALTA.

Consiste en la determinación de la media aritmética entre el valor total corregido de la propuesta válida más alta y el promedio aritmético de las propuestas que no han sido rechazadas y se encuentran válidas, incluyendo en este último cálculo un número determinado de veces el presupuesto oficial, para esto se aplicaran las siguientes fórmulas:

$$X_A = \frac{V_{\max} + \bar{y}}{2}$$

Donde,

X_A = Media aritmética alta

V_{\max} = Valor total corregido de la propuesta más alta

\bar{y} = Promedio aritmético de las propuestas válidas incluyendo el presupuesto oficial

Cálculo de \bar{y}

Para el cálculo de \bar{y} se tendrá en cuenta el número de propuestas válidas y se incluirá el presupuesto oficial del Proceso de Contratación en el cálculo tantas veces como se indica en el siguiente cuadro:

Cantidad de Ofertas (n)	Número de veces que se incluye el presupuesto oficial (nv)
1 – 3	1
4 – 6	2
7 – 9	3
10 – 12	4
13 – 15	5
....	

Y así sucesivamente, por cada tres propuestas válidas se incluirá una vez el presupuesto oficial del presente proceso de Contratación.

Posteriormente, se determinará \bar{y} , mediante la siguiente fórmula:

$$\bar{y} = \frac{\sum_{i=1}^n x_i + (n_v \times PO)}{n + n_v}$$

Donde,

\bar{y} = Promedio aritmético de las propuestas válidas incluyendo el presupuesto oficial

x_i = Valor total corregido de la propuesta i

n_v = Número de veces que se incluye el presupuesto oficial (PO)

n = Número de propuestas válidas

PO = Presupuesto oficial del proceso de contratación.

Ponderación de las propuestas por el método de la media aritmética alta.

+

Obtenida la media aritmética alta se procederá a ponderar las propuestas de acuerdo con la siguiente fórmula:

$$puntuaje\ i = \begin{cases} 398,65x \left(1 - \left(\frac{|X_A - v_i|}{X_A} \right) \right) & \text{para valores mayores a } X_A \\ 398,65x \left(1 - 2 \left(\frac{|X_A - v_i|}{X_A} \right) \right) & \text{para valores menores o iguales a } X_A \end{cases}$$

Donde,

X_A = Media aritmética alta

v_i = Valor total corregido de cada una de las propuestas i

i = Número de propuesta

Para la ponderación de las propuestas económicas se tomara el valor absoluto de la diferencia entre la media aritmética alta y el valor total corregido de la propuesta, como se observa en la fórmula de ponderación.

MÉTODO DE LA MEDIA GEOMETRICA CON PRESUPUESTO OFICIAL

Consiste en establecer la media geométrica de las propuestas válidas y el presupuesto oficial un número determinado de veces y la asignación de puntos en función de la proximidad de las propuestas a dicha media geométrica, como resultado de aplicar las fórmulas que se indican en seguida.

Para el cálculo de la media geométrica con presupuesto oficial se tendrá en cuenta el número de propuestas válidas y se incluirá el presupuesto oficial del Proceso de Contratación en el cálculo tantas veces como se indica en el siguiente cuadro:

Cantidad de Ofertas (n)	Número de veces que se incluye el presupuesto oficial (nv)
1 – 3	1
4 – 6	2
7 – 9	3
10 – 12	4
13 – 15	5

Y así sucesivamente, por cada tres propuestas válidas se incluirá una vez el presupuesto oficial del presente proceso de Contratación.

Posteriormente, se determinará la media geométrica con la inclusión del presupuesto oficial de acuerdo a lo establecido en el cuadro anterior, mediante la siguiente fórmula:

$$G_{PO} = \sqrt[nv+n]{PO \times PO \times \dots \times PO_{nv} \times P_1 \times P_2 \times \dots \times P_n}$$

Donde,

G_{po} = Media geométrica con presupuesto oficial.

nv = Número de veces que se incluye el presupuesto oficial (PO)

n = Número de propuestas validas

PO = Presupuesto oficial del proceso de contratación.

P_i = Valor de la propuesta económica corregida del proponente i

Ponderación de las propuestas por el método de la media geométrica con presupuesto oficial.

Obtenida la media geométrica con presupuesto oficial se procederá a ponderar las propuestas de acuerdo con la siguiente fórmula:

$$Puntaje i = \begin{cases} 398,65x \left(1 - \left(\frac{|G_{PO} - V_i|}{G_{PO}} \right) \right) & \text{para valores mayores a } G_{PO} \\ 398,65 x \left(1 - 2 \left(\frac{|G_{PO} - V_i|}{G_{PO}} \right) \right) & \text{para valores menores o iguales a } G_{PO} \end{cases}$$

Donde,

G_{PO} = Media geométrica con presupuesto oficial

v_i = Valor total corregido de cada una de las propuestas i

i = Numero de propuesta

Para la ponderación de las propuestas económicas se tomará el valor absoluto de la diferencia entre la media geométrica con presupuesto oficial y el valor total corregido de la propuesta, como se observa en la fórmula de ponderación.

APROXIMACIÓN NUMÉRICA PARA EL PUNTAJE POR VALOR DE LA PROPUESTA

En todos los casos anteriores se tendrá en cuenta hasta el séptimo (7°) decimal del valor obtenido como puntaje.

2. PERSONAL Y/O EQUIPO DIRECTIVO – DOSCIENTOS CINCUENTA (250) PUNTOS

La experiencia como profesor de cátedra, director de proyectos de tesis o asesor de proyectos de tesis; no se tendrá en cuenta como experiencia específica de los profesionales.

La entidad tendrá la facultad de solicitar el cambio de personal cuando este lo considere conveniente y el contratista procederá a su remoción en forma inmediata reemplazándolo por uno de igual o mejor categoría que el exigido en el pliego de condiciones definitivo, sin que esto represente ningún tipo de indemnización por parte de la entidad hacia el contratista.

Los oferentes deberán presentar los respectivos documentos en donde deben relacionar el siguiente personal requerido:

CARGO A DESEMPEÑAR	CANT	PROFESION	EXPERIENCIA GENERAL	EXPERIENCIA ESPECIFICA
DIRECTOR DE NOTICIAS	1	CIENCIAS HUMANAS O DE LA COMUNICACIÓN O AFINES	NO MENOR DE CINCO (5) AÑOS CONTADOS ENTRE LA FECHA DE TERMINACIÓN Y APROBACIÓN DEL PENSUM ACADÉMICO DE EDUCACIÓN SUPERIOR Y LA FECHA DE CIERRE DEL PLAZO DEL PRESENTE PROCESO DE SELECCIÓN.	EXPERIENCIA ESPECIFICA EN CARGO O ACTIVIDADES COMO DIRECTOR DE NOTICIAS HASTA 2 AÑOS 15 PUNTOS EXPERIENCIA ESPECIFICA EN CARGO O ACTIVIDADES COMO DIRECTOR DE NOTICIAS MAYOR A 2 AÑOS HASTA 4 30 PUNTOS EXPERIENCIA ESPECIFICA EN CARGO O ACTIVIDADES COMO DIRECTOR DE NOTICIAS MAYOR A 2 AÑOS HASTA 4 45 PUNTOS EXPERIENCIA ESPECIFICA EN CARGO O ACTIVIDADES COMO DIRECTOR DE NOTICIAS MAYOR A 4 AÑOS HASTA 5 60 PUNTOS EXPERIENCIA ESPECIFICA EN CARGO O ACTIVIDADES COMO DIRECTOR DE NOTICIAS MAYOR A 5 AÑOS 90 PUNTOS
JEFE DE REDACCION	1	CIENCIAS HUMANAS O DE LA COMUNICACIÓN O AFINES	NO MENOR DE CINCO (5) AÑOS CONTADOS ENTRE LA FECHA DE TERMINACIÓN Y APROBACIÓN DEL PENSUM ACADÉMICO DE EDUCACIÓN SUPERIOR Y LA FECHA DE CIERRE DEL PLAZO DEL	EXPERIENCIA ESPECIFICA EN CARGO O ACTIVIDADES COMO JEFE DE REDACCION DE NOTICIAS HASTA 2 AÑOS 15 PUNTOS EXPERIENCIA ESPECIFICA EN CARGO O ACTIVIDADES COMO JEFE DE REDACCION DE NOTICIAS MAYOR A 2 AÑOS HASTA 4 30 PUNTOS EXPERIENCIA ESPECIFICA EN CARGO O ACTIVIDADES COMO JEFE DE REDACCION DE NOTICIAS MAYOR A 2 AÑOS HASTA 4

+

			PRESENTE PROCESO DE SELECCIÓN.	45 PUNTOS EXPERIENCIA ESPECIFICA EN CARGO O ACTIVIDADES COMO JEFE DE REDACCION DE NOTICIAS MAYOR A 4 AÑOS HASTA 5 60 PUNTOS EXPERIENCIA ESPECIFICA EN CARGO O ACTIVIDADES COMO JEFE DE REDACCION DE NOTICIAS MAYOR A 5 AÑOS 80 PUNTOS
PRODUCTOR GENERAL		CIENCIAS HUMANAS O DE LA COMUNICACIÓN O AFINES	NO MENOR DE CINCO (5) AÑOS CONTADOS ENTRE LA FECHA DE TERMINACIÓN Y APROBACIÓN DEL PENSUM ACADÉMICO DE EDUCACIÓN SUPERIOR Y LA FECHA DE CIERRE DEL PLAZO DEL PRESENTE PROCESO DE SELECCIÓN.	EXPERIENCIA ESPECIFICA EN CARGO O ACTIVIDADES COMO PRODUCTOR GENERAL DE NOTICIAS HASTA 2 AÑOS 15 PUNTOS EXPERIENCIA ESPECIFICA EN CARGO O ACTIVIDADES COMO PRODUCTOR GENERAL DE NOTICIAS MAYOR A 2 AÑOS HASTA 4 30 PUNTOS EXPERIENCIA ESPECIFICA EN CARGO O ACTIVIDADES COMO PRODUCTOR GENERAL DE NOTICIAS MAYOR A 2 AÑOS HASTA 4 45 PUNTOS EXPERIENCIA ESPECIFICA EN CARGO O ACTIVIDADES COMO PRODUCTOR GENERAL DE NOTICIAS MAYOR A 4 AÑOS HASTA 5 60 PUNTOS EXPERIENCIA ESPECIFICA EN CARGO O ACTIVIDADES COMO PRODUCTOR GENERAL DE NOTICIAS MAYOR A 5 AÑOS 80 PUNTOS

NOTA 1: El proponente deberá anexar, los siguientes documentos del equipo profesional mínimo requerido para este proceso.

Fotocopia del certificado de vigencia y antecedentes disciplinarios del consejo nacional profesional (que aplique), o certificación de vigencia expedida por el ente que corresponda, (certificado vigente a la fecha de cierre del presente proceso).

Carta de compromiso suscrita EN ORIGINAL por cada uno de los profesionales ofrecidos por el proponente en la cual manifiesten la disponibilidad para ejercer el cargo para la ejecución del presente proyecto, en la dedicación exigida en el presente proceso.

Certificado y/o acta de recibo final y/o acta de liquidación de los contratos presentados para acreditar la experiencia específica.

En caso de ser contratista esta condición se acredita con la copia del contrato y acta de recibo final o liquidación, en caso de no ser contratista las certificaciones deberán ser expedidas por la entidad primaria

NOTA 2: La experiencia general se refiere a la experiencia en ejercicio profesional del equipo profesional mínimo requerido, y corresponde a los años comprendidos entre la fecha de terminación y aprobación del pensum académico de educación superior y la fecha de cierre del presente proceso.

NOTA 3: La experiencia específica del equipo profesional mínimo requerido corresponde a los contratos con entidades estatales o privadas en desarrollo de objetos de proyectos y/o en desempeño de cargos específicos y/o en desarrollo de actividades específicas requeridas para cada perfil profesional.

NOTA 4: Los documentos presentados para acreditar la experiencia específica (mediante certificados y/o acta de recibo final y/o acta de liquidación) deberán contener como mínimo la siguiente información:

contratante,
contratista,
objeto,
cargo desempeñado,
porcentaje de dedicación,
fecha de expedición,
fecha de inicio,
fecha de terminación,

+

nombre, firma y cargo de quien certifica.

Si los documentos presentados no cumplen con esta información mínima se consideran como no ofrecidos para acreditación de experiencia específica.

NOTA 5: Se permite la presentación de proyectos con simultaneidad en periodos parciales o totales de ejecución siempre y cuando la suma de las dedicaciones no supere el ciento por ciento. En caso de presentarse proyectos con simultaneidad en periodos parciales o totales de ejecución donde la suma de las dedicaciones superan el ciento por ciento, se consideran todos los documentos presentados como no ofrecidos para acreditación de la experiencia específica.

3. SET DEL NOTICIERO – CUARENTA (40) PUNTOS

Set de grabación: Es un lugar cerrado que deberá garantizar el aislamiento de iluminación, sonidos y campos magnéticos externos, con el fin de mantener un ambiente controlado para la producción audiovisual y la operación de los equipos de broadcast. El set debe tener una escenografía acorde al manual de estilo del Canal TRO; deberá contar con una parrilla de iluminación para garantizar una buena fotografía y con un sistema de ventilación y climatización si la presentación personal de los presentadores se ve afectada. Las dimensiones del set de grabación se deben relacionar en los documentos presentados al Canal TRO.

4. EQUIPO DEL NOTICIERO – DISCIENTOS DIEZ (210) PUNTOS

Dentro de los requisitos técnicos habilitantes se exigieron una serie de equipos mínimos, sin embargo se otorgara calificación a la propiedad de estos equipos que garantizar una disponibilidad y continuidad de estos elementos a disposición del noticiero.

1. **PARRILLA DE ILUMINACIÓN:** Es una estructura rígida donde se ubican las luces y elementos que refuerzan la iluminación del estudio.
2. **LUMINARIAS:** Las luces deben estar ancladas a la parrilla de iluminación con monturas y cadenas de seguridad. El cableado eléctrico deberá cumplir con el RETIE y deberán contar con un dimmer para controlar por lo menos la intensidad lumínica
3. **DIMMERS:** Sirven para regular la energía en uno o varios focos, con el fin de variar la intensidad de la luz que emiten (siempre y cuando las propiedades de la lampara lo permitan).
4. **TELEPROMPTER:** Aparato electrónico que refleja el texto de la noticia, previamente cargado en una computadora, en un cristal transparente que se sitúa en la parte frontal de una cámara. En algunos casos se controla a través de un pedal en los pies del presentador que al pisarlo avanza el texto y si deja de pisarlo, este se detiene. De este modo, el sujeto puede leer con comodidad y a su ritmo
5. **CAMARAS DE VIDEO:** La producción se debe realizar con por lo menos 4 cámaras que deben tener las siguientes características mínimas:
Resolución HD: 1920x1080i
Zoom óptico de 12x
Cada una de las cámaras contará con su respectivo trípode profesional idóneas para soportar el peso de la cámara.

Las cámaras pueden ser integradas con un Teleprompter, pero se debe garantizar que el trípode sea idóneo para soportar toda la estructura
6. **MONITOR DE VIDEO PARA ESTUDIO:** Como mínimo se debe tener un monitor de video para monitoreo que sirva de guía para los presentadores y el equipo de producción en estudios. Los monitores también se podrán implementar para la ambientación del set e interacciones con el programa.
7. **MONITOR DE AUDIO:** En el set de grabación se deberá contar con un monitor de audio para el retorno de audio que sirva como guía para los presentadores.
8. **MICOROFNERIA PARA ESTUDIO:** Son elementos que permiten capturar el audio en estudios; cada presentador deberá contar con uno; preferiblemente deben ser inalámbrico y de solapa.
9. **APUNTADORES:** Transmisor inalámbrico que manda una señal de frecuencia modulada a un

+

aparato receptor que tiene una salida estéreo de 3.1 mm y va por audífonos alojado dentro del oído del presentador sin interferencia de ruido ambiental y con máxima discreción. El sistema tiene un radio de operación cercana a 100 metros.

El contratista deberá contar con un master de producción con una infraestructura mínima que incluya los siguientes componentes:

10. **INTERCOM:** Es un sistema independiente de comunicación destinado a un dialogo limitado o privado entre camarógrafos y el director de cámaras
11. **SWITCH DE VIDEO:** Sistema para mezclar señales HD de diferentes fuentes de videos y formatos múltiples.
12. **CONSOLA DE AUDIO:** Sistema que permitirá seleccionar, mezclar y manipular diferentes fuentes de audio
13. **VTR:** Equipo playout multiformato. Se recomienda un equipo robusto para la adecuada reproducción de video de cualquier formato.
14. **GENERADOR DE CARACTERES:** Es un equipo especializado para generar caracteres gráficos que se incrustan por medio de máscaras en el switch de video.
15. **PLANTA ELECTRICA:** Una planta eléctrica es una máquina que mueve un generador de electricidad a través de un motor de combustión interna. Son comúnmente utilizados cuando hay déficit en la generación de energía eléctrica de algún lugar, o cuando son frecuentes los cortes en el suministro eléctrico. La capacidad de la planta eléctrica dependerá de la carga instalada en el set de grabación y el master de producción y deberá proporcionar una autonomía suficiente para realizar la producción del noticiero en dado caso que se genere un corte de energía comercial.
16. **UPS:** Sistema de alimentación ininterrumpida, SAi, también conocido como UPS (del inglés uninterruptible power supply), es un dispositivo que, gracias a sus baterías u otros elementos almacenadores de energía, puede proporcionar energía eléctrica por un tiempo limitado y durante un apagón a todos los dispositivos que tenga conectados. Otras de las funciones que se pueden adicionar a estos equipos es la de mejorar la calidad de la energía eléctrica que llega a las cargas, filtrando subidas y bajadas de tensión y eliminando armónicos de la red en el caso de usar corriente alterna. La UPS deberá tener la suficiente autonomía para que se conmute de la energía comercial al generador eléctrico y viceversa o para soportar toda la producción del noticiero en dado caso se presente un corte de energía comercial.
17. **ENLACE DE FIBRA OPTICA:** La fibra óptica es un medio de transmisión empleado habitualmente en redes de datos; un hilo muy fino de material transparente, vidrio o materiales plásticos, por el que se envían pulsos de luz que representan los datos a transmitir. Las fibras se utilizan ampliamente en telecomunicaciones, ya que permiten enviar gran cantidad de datos a una gran distancia, con velocidades similares a las de radio y superiores a las de cable convencional. Son el medio de transmisión por excelencia al ser inmune a las interferencias electromagnéticas, también se utilizan para redes locales, en donde se necesite aprovechar las ventajas de la fibra óptica sobre otros medios de transmisión. El proponente deberá garantizar la llegada de señal al menos por un (1) hilo de fibra óptica oscura, que permita la comunicación desde el sitio donde se origina el noticiero (Set de Grabación) y las instalaciones de Canal TRO. Esta fibra deberá tener interfaces SOi (Serial Digital Interface). También puede utilizar otros medios, garantizando sin excepción la llegada de la señal sin interrupciones
18. **MEDIO DE TRANSMISION ALTERNATIVO O DE BACK UP:** El proponente deberá tener a disposición para la emisión del Noticiero un medio de transmisión de respaldo, bien sea a través de fibra óptica, para lo cual deberá tener una conexión físicamente diferente a la descrita en el numeral anterior y deberá cumplir con la interfaz SDI, o a través de enlaces microondas, los cuales deberán soportar la transmisión de la señal originada por el Proponente en cuanto a características digitales.

El contratista deberá contar con un espacio para los equipos de edición no lineal con una infraestructura mínima que incluya los siguientes componentes

19. **EQUIPOS DE EDICION NO LINEAL:** La edición no lineal es un método de edición de video y audio que permite acceder en forma directa a cualquier fotograma en un video clip digital, sin necesidad de recorrer las tomas previas para acceder al cuadro en cuestión.

+

Los equipos de edición deben contar con el software (con las respectivas licencias) y hardware necesario para edición video y audio, Colorización y composición.

Los equipos para los periodistas deben contar con el software (con las respectivas licencias) y hardware necesario para el desarrollo de sus funciones.

20. **CAMARA DE VIDEO PARA REPORTERIA:** Cámara profesional para exterior, con capacidad de almacenamiento en diferentes formatos y que cumplan con los estándares mínimos de CALIDAD de grabación y eventualmente emisión de señal en HD 1920 x 1080i y dos entradas de audio; cada cámara deberá disponer de por lo menos una tarjeta de memoria de mínimo 32GB, baterías que garanticen una autonomía mínima de 2 horas y un trípode idóneo para su uso

21. **MICROFONERIA PARA REPORTERIA:** Se requiere de un kit de micrófonos de solapa o de mano que consiste en un transmisor y receptor de una marca que garantice los estándares mínimos de calidad de audio.

Por cada uno de lo equipos arriba numerados se otorgaran DIEZ (10) PUNTOS si se acredita su propiedad

Se debe anexar copia de la factura legal de compra y/o copia del contrato de compra venta y/o copia del manifiesto de importación y/o copia de la tarjeta de propiedad donde se certifique la propiedad de quien pone a disposición el equipo y se evidencien las características de los equipos ofrecidos

5. INCENTIVO A LA INDUSTRIA NACIONAL - CIEN (100) PUNTOS

En los contratos que deban cumplirse en Colombia, el servicio es nacional cuando además de ser ofertado por una persona natural colombiana o por un residente en Colombia, por una persona jurídica constituida de conformidad con la legislación colombiana o por un proponente plural conformado por estos o por estos y un extranjero con trato nacional, (i) usa el o los bienes nacionales relevantes definidos por la Entidad Estatal para el desarrollo del objeto contractual (ii) vincula el porcentaje mínimo de personal colombiano, según corresponda.

En los contratos que no deban cumplirse en Colombia, que sean prestados en el extranjero y estén sometidos a la legislación colombiana, un servicio es colombiano si es prestado por una persona natural colombiana o por un residente en Colombia, por una persona jurídica constituida de conformidad con la legislación colombiana o un proponente plural conformado por estos, sin que sea necesario el uso de bienes colombianos o la vinculación de personal colombiano.

De conformidad con consulta del Registro de Productores de Bienes Nacionales, se determinó que los bienes de mayor relevancia para la prestación de servicio de apoyo logístico no se encuentran incluidos en dicho registro, de conformidad con el numeral 3 del artículo 2.2.1.2.4.2.9 del Decreto 1082 de 2015. Por tal motivo, se otorgará el puntaje de apoyo a la industria nacional a los proponentes que se comprometan a vincular al desarrollo del objeto contractual un porcentaje de empleados o contratistas por prestación de servicios colombianos, de al menos el cuarenta por ciento (40%) del personal requerido para el cumplimiento del contrato Los puntajes para estimular a la industria nacional se relacionan en la siguiente tabla

CONCEPTO	PUNTAJE
PROMOCION DE SERVICIOS NACIONALES O CON TRATO NACIONAL	100
INCORPORACION DE COMPONENTE NACIONAL EN SERVICIOS EXTRANJEROS	50

Además de la incorporación del bien nacional relevante o la mano de obra nacional, tratándose de proponentes plurales, su composición deberá estar acorde con lo exigido por la noción de Servicios Nacionales prevista en el artículo 2.2.1.1.3.1 del Decreto 1082 de 2015, de lo que dependerá la franja del puntaje aplicable en lo referente al apoyo de la industria nacional. A tales efectos en la siguiente tabla se indican las posibles composiciones de proponentes plurales, la regla de origen que les aplica en virtud de dicha conformación, así como la franja de puntaje correspondiente:

ITEM	COMPOSICIÓN DEL PROPONENTE PLURAL	REGLA DE ORIGEN APLICABLE	PUNTAJE APLICABLE
1	ÚNICAMENTE INTEGRANTES COLOMBIANOS	DECRETO 1082 DE 2015	PROMOCIÓN DE SERVICIOS NACIONALES O CON TRATO NACIONAL

+

2	COLOMBIANOS EN ASOCIO CON EXTRANJEROS CON TRATO NACIONAL	DECRETO 1082 DE 2015	PROMOCIÓN DE SERVICIOS NACIONALES O CON TRATO NACIONAL
3	ÚNICAMENTE EXTRANJEROS CON TRATO NACIONAL	LA REGLA DE ORIGEN DEL PAÍS CON EL QUE SE TENGA ACUERDO COMERCIAL O LA DEL DECRETO 1082 DE 2015. SI EL PROPONENTE PLURAL NO ESPECIFICA A CUÁL REGLA SE ACOGE, SE APLICARÁ LA DEL DECRETO 1082 DE 2015.	PROMOCIÓN DE SERVICIOS NACIONALES O CON TRATO NACIONAL
4	PROPONENTE PLURAL EN EL QUE AL MENOS UNO DE LOS INTEGRANTES ES EXTRANJERO SIN TRATO NACIONAL.	NO APLICA A REGLA DE ORIGEN DEL DECRETO 1082 DE 2015, NI LA DE LOS PAÍSES DE ORIGEN.	INCORPORACIÓN DE COMPONENTE NACIONAL EN SERVICIOS EXTRANJEROS

6. PUNTAJE ADICIONAL PARA PROPONENTES CON TRABAJADORES CON DISCAPACIDAD (PUNTAJE MÁXIMO 1 PUNTO)

La Entidad asignará un (1) punto al Proponente que acredite el número mínimo de personas con discapacidad de acuerdo con el número total de trabajadores de la planta de su personal en los términos señalados en el artículo 2.2.1.2.4.2.6. del Decreto 1082 de 2015 (adicionado por el Decreto 392 de 2018), o la norma que lo modifique, adicione, complemento o sustituya.

Para esto debe presentar: i) Vinculación de personas con discapacidad suscrito por la persona natural, el representante legal o el revisor fiscal, según corresponda, en el cual certifique el número total de trabajadores vinculados a la planta de personal del Proponente o sus integrantes a la fecha de cierre del Proceso de Contratación, ii) acreditar el número mínimo de personas con discapacidad en su planta de personal, de conformidad con lo señalado en el certificado expedido por el Ministerio de Trabajo, el cual deberá estar vigente a la fecha de cierre del Proceso de Contratación.

Para los Proponentes Plurales, la Entidad tendrá en cuenta la planta de personal del integrante del Proponente Plural que aporte como mínimo el cuarenta por ciento (40 %) de la experiencia requerida para el Proceso de Contratación. Este porcentaje de experiencia se tomará sobre el "valor mínimo a certificar (como % del Presupuesto Oficial expresado en SMMLV)", sin importar si la experiencia es general o específica.

Tratándose de proponentes plurales, se debe suscribir certificación por parte del integrante del Proponente Plural, ya sea la persona natural o si el integrante es una persona jurídica, por el representante legal o revisor fiscal, según corresponda, que aporte como mínimo el cuarenta por ciento (40 %) de la experiencia requerida para el Proceso de Contratación, y que además vincule el mínimo de trabajadores con discapacidad exigido en el Decreto 392 de 2018.

7. PUNTAJE ADICIONAL PARA PROPONENTES CON EMPRESAS DE EMPRENDIMIENTOS Y MUJERES (PUNTAJE MÁXIMO 0,10 PUNTOS)

Con forme a lo estipulado en el Decreto 1860 de 2021, en los procesos de Licitación Pública, Selección Abreviada de menor y Concurso de Méritos, las entidades estatales otorgaran un puntaje adicional de hasta el (0,25%) del valor total de los puntos establecidos en los pliegos de condiciones o documentos equivalentes a los proponentes que acrediten alguno de los supuestos del Artículo 2.2.1.2.4.2.14

CRITERIO	PUNTAJE
Quien aporte o acredite alguno de los supuestos del artículo 2.2.1.2.4.2.14 conforme a los señalado en el requisito anterior	0,10 PUNTOS
Quien no lo acredite esté requisito conforme a lo solicitado	0 PUNTOS
TOTAL	0,10 PUNTOS

Lo anterior signifique para obtener la calificación deberá cumplir con algunas de las siguientes condiciones (Decreto 1860 de 2021 / Adiciono el Decreto 1082 de 2015 en el Artículo 2.2.1.2.4.2.14)

"que cumplan con alguna de las siguientes condiciones:

1. Cuando más del cincuenta por ciento (50%) de las acciones, partes de interés o cuotas de participación de la persona jurídica pertenezcan a mujeres y los derechos de propiedad hayan pertenecido a estas durante al menos el último año anterior a la fecha de cierre del Proceso de Selección. Esta circunstancia se acreditará mediante certificación expedida por el representante legal y el revisor fiscal, cuando exista de acuerdo con los requerimientos de ley, o el contador, donde conste la distribución de los derechos en la sociedad y el tiempo en el que las mujeres han mantenido su participación.

+

2. Cuando por lo menos el cincuenta por ciento (50%) de los empleos del nivel directivo de la persona jurídica sean ejercidos por mujeres y éstas hayan estado vinculadas laboralmente a la empresa durante al menos el último año anterior a la fecha de cierre del Proceso de Selección en el mismo cargo u otro del mismo nivel.

Se entenderá como empleos del nivel directivo aquellos cuyas funciones están relacionadas con la dirección de áreas misionales de la empresa y la toma de decisiones a nivel estratégico. En este sentido, serán cargos de nivel directivo los que dentro de la organización de la empresa se encuentran ubicados en un nivel de mando o los que por su jerarquía desempeñan cargos encaminados al cumplimiento de funciones orientadas a representar al empleador.

Esta circunstancia se acreditará mediante certificación expedida por el representante legal y el revisor fiscal, cuando exista de acuerdo con los requerimientos de ley, o el contador, donde se señale de manera detallada todas las personas que conforman los cargos de nivel directivo del proponente, el número de mujeres y el tiempo de vinculación.

La certificación deberá relacionar el nombre completo y el número de documento de identidad de cada una de las personas que conforman el nivel directivo del proponente. Como soporte, se anexará copia de los respectivos documentos de identidad, copia de los contratos de trabajo o certificación laboral con las funciones, así como el certificado de aportes a seguridad social del último año en el que se demuestren los pagos realizados por el empleador.

3. Cuando la persona natural sea una mujer y haya ejercido actividades comerciales a través de un establecimiento de comercio durante al menos el último año anterior a la fecha de cierre del proceso de selección. Esta circunstancia se acreditará mediante la copia de cédula de ciudadanía, la cédula de extranjería o el pasaporte, así como la copia del registro mercantil.

4. Para las asociaciones y cooperativas, cuando más del cincuenta por ciento (50%) de los asociados sean mujeres y la participación haya correspondido a estas durante al menos el último año anterior a la fecha de cierre del Proceso de Selección. Esta circunstancia se acreditará mediante certificación expedida por el representante legal.

PARÁGRAFO. Respecto a los incentivos contractuales para los emprendimientos y empresas de mujeres, las certificaciones de trata el presente artículo deben expedirse bajo la gravedad de juramento con una fecha de máximo treinta (30) días calendario anteriores a la prevista para el cierre del procedimiento de selección.”

8. MIPYME DOMICILIADA EN COLOMBIA

La Entidad otorgará un puntaje de cero punto veinticinco (0.25) puntos al Proponente que acredite la calidad de Mipyme domiciliada en Colombia de conformidad con el artículo 2.2.1.2.4.2.4 del Decreto 1082 de 2015, en concordancia con el parágrafo del artículo 2.2.1.13.2.4 del Decreto 1074 de 2015, o la norma que lo modifique, complemente o sustituya.

Así las cosas, para obtener el puntaje, el Proponente entregará copia del certificado del Registro Único de Proponentes, el cual deberá encontrarse vigente y en firme al momento de su presentación. Si el Proponente debió subsanar la entrega del RUP, éste será válido para los criterios diferenciales en cuanto a los requisitos habilitantes relacionados con el número de contratos aportados para demostrar la experiencia solicitada y los índices de la Capacidad Financiera y Organizacional. Sin embargo, el certificado no se tendrá en cuenta para la asignación del puntaje adicional, por lo que obtendrá cero (0) puntos por este factor de evaluación. Tratándose de Proponentes Plurales este puntaje se otorgará si por lo menos uno de los integrantes acredita la calidad de Mipyme y tiene una participación igual o superior al diez por ciento (10%) en el Consorcio o en la Unión Temporal.

CAPÍTULO VI **RECHAZO DE LAS PROPUESTAS Y CAUSALES DE DESEMPATE**

TELEVISIÓN REGIONAL DEL ORIENTE LIMITADA - CANAL TRO LTDA rechazará aquellas propuestas que no se ajusten a las exigencias de este pliego de condiciones, conforme a lo previsto en el mismo y en la ley.

5.1 CAUSALES DE RECHAZO

Las propuestas serán rechazadas en los siguientes casos:

1. Cuando el proponente no cumpla alguno de los requisitos habilitantes y no atienda los requerimientos solicitados dentro del plazo establecido por la entidad.
2. Cuando una persona natural o jurídica participe directamente en más de una propuesta, bien sea como proponente individual o como integrante de un consorcio o unión temporal. En este caso, se rechazarán todas las propuestas que incurran en la situación descrita.
3. Cuando el proponente, persona natural o jurídica, o uno de los integrantes del consorcio o unión temporal, sea participe en la conformación ya sea como proponente o como parte de otra propuesta que participe en el mismo proceso de selección. En este caso se rechazarán todas las propuestas que incurran en la situación descrita.
4. Cuando no se presente la propuesta económica y/o se modifique parte o todo el contenido, ítems, cantidades y unidades, del modelo suministrado por la entidad. Cuando, en la propuesta económica impresa, se presente algún valor en moneda extranjera
5. Cuando el proponente haya presentado información inexacta o incorrecta que genere mayor puntaje o le permita cumplir con un factor excluyente.
6. Cuando el proponente sea persona natural, jurídica, el representante legal de la persona jurídica o consorcio o unión temporal, así como alguno de los integrantes del proponente plural, se encuentre incurso en alguna de las inhabilidades o incompatibilidades consagradas en Constitución o la Ley.
7. Cuando el proponente sea persona natural o jurídica, el representante legal de la persona jurídica, alguno de los integrantes del consorcio o unión temporal, o su representante no cuente con la capacidad jurídica suficiente para la presentación de la oferta.
8. Cuando el proponente no consigne el valor del precio unitario de un ítem o modifique el unitario.
9. Cuando la propuesta sea alternativa o parcial, o cuando en ella se formulen condiciones contractuales diferentes a las establecidas en el presente pliego de condiciones.
10. Cuando presentada la propuesta mediante consorcio o unión temporal, luego de la fecha señalada para el cierre del proceso, se modifique el porcentaje de participación de uno o varios de sus integrantes, o uno o algunos de ellos desista o sea excluido de participar en el consorcio o unión temporal.
11. Las demás causales de rechazo contempladas en el presente pliego de condiciones.

NOTA: EL CANAL TRO EN CASO DE CONSIDERAR QUE LA INFORMACIÓN SUMINISTRADA POR LOS PROPONENTES NO ES VERAZ O PRESENTA ALGUNA INCONSISTENCIA, OFICIARÁ A LOS ORGANISMOS COMPETENTES A EFECTOS QUE INICIEN LAS INVESTIGACIONES A QUE HAYA LUGAR.

5.2. EN CASO DE EMPATE

En caso de continuar empatados se aplicarán las reglas que señala el Artículo 35 de la Ley 2069 de 2020 así:

En caso de empate en el puntaje total de dos o más ofertas en los Procesos de Contratación realizados con cargo a recursos públicos, los Procesos de Contratación realizados por las Entidades Estatales indistintamente de su régimen de contratación, así como los celebrados por los Procesos de Contratación de los patrimonios autónomos constituidos por Entidades Estatales, el contratante deberá utilizar las siguientes reglas de forma sucesiva y excluyente para seleccionar al oferente favorecido, respetando en todo caso los compromisos internacionales vigentes.

- a. Preferir la oferta de bienes o servicios nacionales frente a la oferta de bienes o servicios extranjeros.
- b. Preferir la propuesta de la mujer cabeza de familia, mujeres víctimas de la violencia intrafamiliar o de la persona jurídica en la cual participe o participen mayoritariamente; o, la de un proponente plural constituido por mujeres cabeza de familia, mujeres víctimas de

+

- violencia intrafamiliar y/o personas jurídicas en las cuales participe o participen mayoritariamente.
- c. Preferir la propuesta presentada por el oferente que acredite en las condiciones establecidas en la ley que por lo menos el diez por ciento (10%) de su nómina está en condición de discapacidad a la que se refiere la Ley 361 de 1997. Si la oferta es presentada por un proponente plural, el integrante del oferente que acredite que el diez por ciento (10%) de su nómina está en condición de discapacidad en los términos del presente numeral, debe tener una participación de por lo menos el veinticinco por ciento (25%) en el consorcio, unión temporal o promesa de sociedad futura y aportar mínimo el veinticinco por ciento (25%) de la experiencia acreditada en la oferta.
 - d. Preferir la propuesta presentada por el oferente que acredite la vinculación en mayor proporción de personas mayores que no sean beneficiarios de la pensión de vejez, familiar o de sobrevivencia y que hayan cumplido el requisito de edad de pensión establecido en la Ley.
 - e. Preferir la propuesta presentada por el oferente que acredite, en las condiciones establecidas en la ley, que por lo menos diez por ciento (10%) de su nómina pertenece a población indígena, negra, afrocolombiana, raizal, palanquera, Rrom o gitanas.
 - f. Preferir la propuesta de personas en proceso de reintegración o reincorporación o de la persona jurídica en la cual participe o participen mayoritariamente; o, la de un proponente plural constituido por personas en proceso de reincorporación, y/o personas jurídicas en las cuales participe o participen mayoritariamente.
 - g. Preferir la oferta presentada por un proponente plural siempre que: (a) esté conformado por al menos una madre cabeza de familia y/o una persona en proceso de reincorporación o reintegración, o una persona jurídica en la cual participe o participen mayoritariamente, y, que tenga una participación de por lo menos el veinticinco por ciento (25%) en el proponente plural; (b) la madre cabeza de familia, la persona en proceso de reincorporación o reintegración, o la persona jurídica aporte mínimo el veinticinco por ciento (25%) de la experiencia acreditada en la oferta; y (c) ni la madre cabeza de familia o persona en proceso de reincorporación o reintegración, ni la persona jurídica, ni sus accionistas, socios o representantes legales sean empleados, socios o accionistas de los miembros del proponente plural.
 - h. Preferir la oferta presentada por una Mipyme o cooperativas o asociaciones mutuales; o un proponente plural constituido por Mipymes, cooperativas o asociaciones mutuales.
 - i. Preferir la oferta presentada por el proponente plural constituido por micro y/o pequeñas empresas, cooperativas o asociaciones mutuales.
 - j. Preferir al oferente que acredite de acuerdo con sus estados financieros o información contable con corte a 31 de diciembre del año anterior, por lo menos el veinticinco por ciento (25%) del total de pagos realizados a MIPYrvIES, cooperativas o asociaciones mutuales por concepto de proveeduría del oferente, realizados durante el año anterior; o, la oferta presentada por un proponente plural siempre que: (a) esté conformado por al menos una MIPYME, cooperativa o asociación mutua que tenga una participación de por lo menos el veinticinco por ciento (25%); (b) la MIPYME, cooperativa o asociación mutua aporte mínimo el veinticinco por ciento (25%) de la experiencia acreditada en la oferta; y (c) ni la MIPYME, cooperativa o asociación mutua ni sus accionistas, socios o representantes legales sean empleados, socios o accionistas de los miembros del proponente plural.
 - k. Preferir las empresas reconocidas y establecidas como Sociedad de Beneficio e Interés Colectivo o Sociedad BIC, del segmento MIPYMES.
 - l. En caso de continuar el empate como método aleatorio se ha escogido mediante balota

CAPÍTULO VII **ADJUDICACION, OBLIGACIONES Y CONDICIONES DEL CONTRATO**

1. DECLARATORIA DE DESIERTA.

Durante el término previsto para la adjudicación del contrato, la Entidad podrá mediante acto administrativo declarar desierta la presente selección, cuando existan motivos o causas que impidan la escogencia objetiva de la propuesta más favorable, acto en el cual se señalarán, en forma expresa y detallada, las razones que han conducido a esa decisión (L. 80/93, art. 25, núm. 18).

El CANAL TRO declarará desierto el proceso de selección, cuando:

- a) Existan motivos o causas que impidan la escogencia objetiva de una propuesta.
- b) No se presente ninguna propuesta.
- c) Habiéndose presentado únicamente una propuesta, ésta incurra en alguna causal de rechazo.
- d) Habiéndose presentado más de una propuesta, ninguna de ellas se ajuste a los requerimientos y condiciones consignados en este pliego de condiciones.

2. DEVOLUCIÓN DE LA GARANTIA DE SERIEDAD DE LA OFERTA

Una vez finalizado el proceso de selección los proponentes no favorecidos con la adjudicación del contrato podrán acercarse a reclamar el original de la garantía de seriedad dentro de los tres (3) meses siguientes a la fecha de firma del acta de inicio.

El adjudicatario favorecido, podrá solicitar la devolución de la póliza de seriedad de la propuesta cuando le sea aprobada la garantía única de cumplimiento que ampara la ejecución del contrato.

2. ORDEN DE ELEGIBILIDAD Y ADJUDICACIÓN

El Contrato se adjudicará en audiencia pública, según el orden de elegibilidad establecido en el informe de evaluación. El ordenador del gasto, por medio de acto administrativo motivado, adjudicará el proceso, al Proponente ubicado en el primer puesto del orden de elegibilidad, y que cumpla con todos los requisitos exigidos en el presente pliego de condiciones o procederá a la declaratoria de desierta del proceso, si a ello hubiere lugar.

La audiencia pública se celebrará en la fecha y hora establecida en el Cronograma del presente proceso. De las circunstancias ocurridas en su desarrollo se dejará constancia en acta.

En el evento que el ordenador del gasto— no acoja la recomendación del comité evaluador, deberá justificarlo en el acto administrativo de adjudicación o declaratoria de desierta.

El orden de elegibilidad de las propuestas que cumplan con los requisitos establecidos para el efecto, se realizará teniendo como referencia el mayor puntaje obtenido, en orden descendente de mayor a menor.

3.1. CONSIDERACIONES O REGLAS DE LA AUDIENCIA DE ADJUDICACION

La audiencia de adjudicación se celebrara en la fecha, hora y lugar indicados en el cronograma establecido por la Entidad y se sujetara a lo establecido en la ley 80 de 1993 y la Ley 1882 de 2018, y a las consideraciones fijadas en el artículo 2.2.1.2.1.1.2. del Decreto 1082 de 2015, así:

- 1.) En la audiencia los oferentes pueden pronunciarse sobre las respuestas dadas por TELEVISIÓN REGIONAL DEL ORIENTE LIMITADA - CANAL TRO LTDA, a las observaciones presentadas respecto del informe de evaluación y respecto del informe de evaluación definitivo, lo cual no implica una nueva oportunidad para mejorar o modificar la oferta.
- 2.) El CANAL TRO concederá el uso de la palabra por una única vez al oferente que así lo solicite, para que responda a las observaciones que sobre la evaluación de su oferta hayan hecho los intervinientes.
- 3.) Toda intervención debe ser hecha por la persona o las personas previamente designadas por el oferente, y la intervención de la persona (s) estará limitada a la duración total por oferente, por el término que señale el CANAL TRO.

+

- 4.) Si hay pronunciamientos que a juicio CANAL TRO requieren análisis adicional y su solución puede incidir en el sentido de la decisión a adoptar, la audiencia puede suspenderse por el término necesario para la verificación de los asuntos debatidos y la comprobación de lo alegado.
- 5.) Si hay pronunciamientos que a juicio CANAL TRO requieren análisis adicional y su solución puede incidir en el sentido de la decisión a adoptar, la audiencia puede suspenderse por el término necesario para la verificación de los asuntos debatidos y la comprobación de lo alegado.
- 6.) Concluido lo anterior se procederá a señalar el orden de elegibilidad y se procederá a adoptar la decisión que corresponda.
- 7.) Se podrá prescindir de la lectura del borrador del acto administrativo de adjudicación siempre que el mismo se publicado en el SECOP con antelación.
- 8.) La audiencia la presidirá el representante legal de la Entidad o su delegado.
- 9.) Los asistentes deberán observar una conducta respetuosa hacia los servidores públicos y los demás presentes. Quien preside la audiencia podrá tomar las medidas necesarias para preservar el orden y correcto desarrollo de la misma, pudiendo excluir de ella, a quien con su comportamiento altere su normal curso.

ADJUDICACION

La adjudicación se realizara mediante acto administrativo

b. PERFECCIONAMIENTO DEL CONTRATO.

El contrato se perfecciona con la suscripción del mismo por las partes, el proponente favorecido deberá presentarse a suscribirlo una vez se elabore el contrato.

Sí el adjudicatario no suscribe el contrato dentro del término dado por la Entidad, quedará a favor CANAL TRO, el valor de la garantía constituida para responder por la seriedad de la propuesta. En este evento el CANAL TRO, mediante acto administrativo debidamente motivado podrá adjudicar el contrato al proponente calificado en segundo lugar, siempre y cuando su propuesta sea igualmente favorable para el CANAL TRO.

4. REQUISITOS DE EJECUCIÓN.

Perfeccionado el contrato, para su ejecución se requiere:

4.1.1. POR PARTE DEL CONTRATISTA:

- a) La garantía aprobada por La Entidad.
- b) Acreditar a la Entidad de que todo el personal necesario para el inicio de la ejecución del contrato se encuentra afiliado a los sistemas de seguridad social en salud, pensiones y riesgos profesionales, incluso los trabajadores independientes, y que se encuentra al día en el pago de aportes parafiscales relativos al sistema de seguridad social integral, así como los propios del SENA; ICBF, y Cajas de Compensación Familiar.

4.1.2. POR PARTE DE EL CANAL TRO:

1. Aprobar la garantía que ampara el contrato.
2. Realizar el registro presupuestal.

Lo señalado en el presente numeral, se entiende sin perjuicio de los demás requisitos y obligaciones que el contratista debe acreditar o cumplir para la suscripción del acta de inicio.

5. GARANTÍAS.

De conformidad con el artículo 2.2.1.2.3.1.7 del Decreto 1082 de 2015 la. Garantía de cumplimiento del contrato debe cubrir:

5.1. DE CUMPLIMIENTO

DE CUMPLIMIENTO DE LAS OBLIGACIONES DEL CONTRATO: Por un monto equivalente al DIEZ POR CIENTO (10%) del valor total del contrato, su vigencia será POR EL TÉRMINO DEL CONTRATO Y SEIS (6) MESES MÁS. Este amparo cubrirá a la Entidad de los perjuicios directos derivados del incumplimiento total o parcial, tardío o defectuoso de las obligaciones

+

surgidas del contrato imputable al contratista. Además de estos riesgos, este amparo comprenderá siempre el pago del valor de multas y de la cláusula penal pecuniaria pactadas en el contrato

CALIDAD DE LOS BIENES Y CALIDAD DEL SERVICIO. El valor de esta garantía será equivalente al treinta por ciento (30%) del valor total del contrato cuya vigencia será igual al plazo del contrato y seis (6) meses más.

PAGO DE SALARIOS, PRESTACIONES SOCIALES LEGALES E INDEMNIZACIONES LABORALES. Esta garantía debe estar vigente por el plazo del contrato y tres (3) años más. El valor de esta garantía debe ser del diez (10%) del valor del contrato, (según el artículo 2.2.1.2.3.1.13 del Decreto 1082 de 2015, el valor de esta garantía no puede ser inferior al cinco por ciento (5%) del valor total del contrato).

5.2. RESPONSABILIDAD CIVIL EXTRA CONTRACTUAL.

La vigencia de esta garantía deberá ser igual al período de ejecución del contrato. El valor asegurado por los contratos de seguro que amparan la responsabilidad civil extracontractual, de conformidad con el artículo 2.2.1.2.3.1.17 del decreto 1082 de 2015, será de doscientos (200) SMMLV

5.3. RESTABLECIMIENTO O AMPLIACIÓN DE LA GARANTÍA.

Cuando con ocasión de las reclamaciones efectuadas por la Entidad Estatal, el valor de la garantía se reduce, la Entidad Estatal debe solicitar al contratista restablecer el valor inicial de la garantía.

Cuando el contrato es modificado para incrementar su valor o prorrogar su plazo, la Entidad Estatal debe exigir al contratista ampliar el valor de la garantía otorgada o ampliar su vigencia, según el caso.

La Entidad Estatal debe prever en los pliegos de condiciones para la Contratación, el mecanismo que proceda para restablecer la garantía, cuando el contratista incumpla su obligación de obtenerla, ampliarla o adionarla.

5.4. TÉRMINO PARA ENTREGA DE LA GARANTIA.

El contratista entregará a TELEVISIÓN REGIONAL DEL ORIENTE LIMITADA - CANAL TRO LTDA, a más tardar dentro de los cinco (5) DÍAS HÁBILES siguientes a la suscripción del contrato, las garantías requeridas.

6. INDICACION SI EL PROCESO DE CONTRATACION ESTA COBIJADO POR UN ACUERDO COMERCIAL

ACUERDOS COMERCIALES PLAZOS

	PLAZO GENERAL	PLAZO BIENES Y SERVICIOS DE CARACTERÍSTICAS TÉCNICAS UNIFORMES	PLAZO CUANDO HAY PUBLICIDAD EN EL PLAN ANUAL DE ADQUISICIONES
ALIANZA PACIFICO	30 DÍAS	10 DÍAS	10 DÍAS
CANADÁ	30 DÍAS	10 DÍAS	10 DÍAS
CHILE	10 DÍAS	10 DÍAS	10 DÍAS
COREA	30 DÍAS	13 DÍAS	10 DÍAS
COSTA RICA	30 DÍAS	10 DÍAS	10 DÍAS
ESTADOS AELC	10 DÍAS	10 DÍAS	10 DÍAS
ESTADOS UNIDOS	30 DÍAS	10 DÍAS	10 DÍAS
UNIÓN EUROPEA	30 DÍAS	10 DÍAS	10 DÍAS
ISRAEL	40 DIAS	10 DIAS	10 DIAS
MEXICO	40 DIAS	N/A	25 DIAS

APLICACIÓN DE LOS ACUERDOS COMERCIALES PARA ENTIDADES ESTATALES DEL NIVEL MUNICIPAL

ACUERDO MUNICIPAL	VALOR A PARTIR DEL CUAL EL ACUERDO COMERCIAL ES APLICABLE	EXCEPCIONES
ALIANZA DEL PACIFICO	CHILE BIENES Y SERVICIOS \$1.147.016.154 BIENES Y SERVICIOS CONSTRUCCION \$28.675.403.847	1, 2, 3, 4, 5, 6, 7, 12, 14, 15, 16, 17, 19, 28, 29, 32, 35, 37, 55, 61
	PERU BIENES Y SERVICIOS \$1.147.016.154 BIENES Y SERVICIOS CONSTRUCCION \$28.675.403.847	

+

	MEXICO	N/A	
CHILE		BIENES Y SERVICIOS \$ 1.148.221.780 BIENES Y SERVICIOS CONSTRUCCION \$28.705.544.496	1, 2, 3, 4, 5, 6, 8, 12, 14, 15, 16, 17, 18, 19, 28, 29, 32, 33, 34, 35, 36, 37, 47
COREA		BIENES Y SERVICIOS \$ 1.147.000.000 BIENES Y SERVICIOS CONSTRUCCION \$86.020.000.000	1, 3, 4, 5, 6, 7, 10, 11, 12, 14, 15, 16, 17, 19, 28, 29, 32, 34, 35, 37, 57, 58
COSTA RICA		BIENES Y SERVICIOS \$ 2.030.722.904 BIENES Y SERVICIOS CONSTRUCCION \$28.617.834.543	1, 3, 4, 5, 6, 7, 9, 12, 14, 15, 16, 17, 19, 28, 29, 32, 35, 37, 57, 58
CANADA		N/A	
ESTADOS AELC (EFTA - SUIZA, LIECHTENSTEIN, NORUEGA E ISLANDIA)		BIENES Y SERVICIOS \$ 1.071.354.018 BIENES Y SERVICIOS CONSTRUCCION \$26.783.850.461	1, 4, 5, 6, 7, 10, 11, 12, 14, 15, 16, 17, 19, 28, 29, 30, 31, 32, 33, 34, 35, 36, 37
TRIANGULO DEL NORTE	EL SALVADOR	ES APLICABLE A LOS PROCESOS DE CONTRATACIÓN A PARTIR DEL LÍMITE INFERIOR DE LA MENOR CUANTÍA	1, 2, 3, 4, 5, 6, 7, 9, 14, 20, 38, 48, 49, 59
	GUATEMALA		1, 2, 3, 4, 5, 6, 7, 9, 14, 20, 21, 50, 51, 52, 53, 59
UNION EUROPEA – REINO UNIDO		BIENES Y SERVICIOS \$ 1.071.354.018 BIENES Y SERVICIOS CONSTRUCCION \$26.783.850.461	1, 4, 5, 6, 7, 10, 11, 12, 13, 14, 15, 16, 17, 19, 23, 28, 29, 31, 32, 35, 37, 49, 57, 61
LA DECISIÓN 439 DE 1998 DE LA SECRETARÍA DE LA CAN ES APLICABLE A TODOS LOS PROCESOS DE CONTRATACIÓN DE LAS ENTIDADES ESTATALES DE NIVEL DEPARTAMENTAL OBLIGADAS, INDEPENDIEMENTE DEL VALOR DEL PROCESO DE CONTRATACIÓN			

FUENTE COLOMBIA COMPRA EFICIENTE

En los casos en que exista Trato Nacional por reciprocidad, la Entidad Estatal debe otorgar a los bienes, servicios y/o proveedores extranjeros, el mismo trato que da a los bienes, servicios y/o proveedores nacionales y en consecuencia dar a esas ofertas el puntaje adicional de que trata la Ley 816 de 2003 y las preferencias en caso de empates de acuerdo con el numeral 1 del artículo 35 de la Ley 2069 de 2020, así como las demás prerrogativas en cabeza de la industria colombiana. Lo anterior, siempre que el oferente del bien o servicio acredite que cumple con la regla de origen del país al que se certificó el Trato Nacional por reciprocidad.

La tabla muestra los plazos previstos en los Acuerdos Comerciales, incluyendo los plazos para los Procesos de Contratación de Bienes y Servicios de Características Técnicas Uniformes y de los Procesos de Contratación cuya información ha sido publicada en el Plan Anual de adquisiciones.

TABLA DE VERIFICACION DE TRATADOS INTERNACIONALES

ACUERDO COMERCIAL	ENTIDAD ESTATAL INCLUIDA	PRESUPUESTO DEL PROCESO DE CONTRATACIÓN SUPERIOR AL VALOR DEL ACUERDO COMERCIAL	EXCEPCIÓN APLICABLE AL PROCESO DE CONTRATACIÓN	PROCESO DE CONTRATACIÓN CUBIERTO POR EL ACUERDO COMERCIAL
ALIANZA DEL PACIFICO CHILE – PERÚ	SI	NO	NO	NO
CHILE	SI	NO	NO	NO
COSTA RICA	SI	NO	NO	NO
ESTADOS AELC	SI	NO	NO	NO
TRIÁNGULO DEL NORTE GUATEMALA - SALVADOR	SI	SI	NO	SI
UNIÓN EUROPEA	SI	NO	NO	NO

FUENTE COLOMBIA COMPRA EFICIENTE

De acuerdo con la tabla de verificación de tratados internacionales, el presupuesto del proceso de contratación **SI** es superior al valor del acuerdo comercial, con TRIANGULO DEL NORTE (GUATEMALA Y EL SALVADOR) Y LA CAN. El proceso NO Ostenta excepciones

Se concluye que el presente proceso, SI está cubierto por los acuerdos comerciales, con TRIANGULO DEL NORTE (GUATEMALA Y EL SALVADOR) Y LA CAN.

7. ASIGNACION DE RIESGOS (ver formulario de matriz de riesgos)

Sin perjuicio de la definición y/o aclaración de riesgos que se realice en la respectiva audiencia, para todos los efectos legales o que puedan derivarse del presente proceso de selección, los riesgos serán asumidos por el Contratista, salvo por aquellos específicamente asignados o asumidos por el Contratante de conformidad con la matriz de riesgos.

Por lo anterior, el Contratista no podrá solicitar ningún tipo de compensación, reclamación o ajuste derivado de la asignación de riesgos que le corresponda.

7.1. SUPERVISIÓN

El contratista acepta el control técnico, administrativo y financiero a cargo de la supervisión establecida por el CANAL TRO para tal fin.

+

El contratista deberá acatar las órdenes que le imparta por escrito la supervisión; no obstante, si no estuviese de acuerdo con las mismas así deberá manifestarlo por escrito al supervisor, antes de proceder a ejecutarlas; en caso contrario, responderá solidariamente con el supervisor si del cumplimiento de dichas órdenes se derivaran perjuicios para el CANAL TRO.

7.2. CLAUSULA PENAL PECUNIARIA

En caso de incumplimiento parcial o total de las obligaciones a cargo del CONTRATISTA, el CANAL TRO podrá hacer efectiva la cláusula penal pecuniaria en un monto equivalente al diez por ciento (10%) del valor total del contrato, como estimación anticipada y parcial de los perjuicios que se causen, sin perjuicio de que el CANAL TRO pueda solicitar al CONTRATISTA la totalidad del valor de los perjuicios causados en lo que excedan del valor de la cláusula penal pecuniaria.

El CONTRATISTA autoriza que EL CANAL TRO descuente de las sumas que le adeude, los valores correspondientes a la cláusula penal pecuniaria.

7.3. MULTAS

En caso de que el CONTRATISTA incurra en mora, RETARDO o incumplimiento parcial de las obligaciones derivadas del presente contrato, EL CANAL TRO, mediante acto administrativo debidamente motivado, susceptible del recurso de reposición, podrá imponer multas diarias por el valor del cero punto uno por ciento (0. 1%) del valor total del contrato, sin que el total de las mismas excede el 10% del valor total de las mismas.

El CANAL TRO aplicará multas en los siguientes casos:

- Por incumplimiento en los Términos de Legalización del Contrato.
- Por incumplimiento en la Constitución y Mantenimiento de las Garantías: Por no constituir, mantener en vigor, renovar, prorrogar, corregir o adicionar las garantías, en los plazos y por los montos establecidos en la cláusula correspondiente.
- Por Incumplimiento de las Actividades y Procedimientos: Por mora o incumplimiento injustificado de las obligaciones previstas en las actividades y procedimientos, o anexadas a estas por aceptación expresa o tácita del interventor.
- Por Incumplimiento de las Obligaciones de Seguridad Social Integral y Parafiscales.
- Por no cumplir con las obligaciones contenidas en el contrato.

7.4. CADUCIDAD Y SUS EFECTOS.

Previo requerimiento por escrito al CONTRATISTA, el CANAL TRO declarara la caducidad del contrato mediante acto administrativo debidamente motivado, lo dará por terminado y ordenara su liquidación en el estado en que se encuentre, si se presentan algunos de los hechos constitutivos de incumplimiento a cargo del contratista, que afecte de manera grave y directa la ejecución del contrato y evidencia que puede conducir a su paralización. La forma y procedimiento para su declaratoria y sus efectos se regirán por lo dispuesto en el artículo 18 de la Ley 80/1993 y la Ley 1474 de 2011. La declaratoria de caducidad será constitutiva del siniestro de incumplimiento.

7.5. CESIÓN

El contratista no podrá ceder el contrato, en todo ni en parte, a ningún título, sin el consentimiento expreso, previo y escrito del CANAL TRO, pudiendo la entidad reservarse las razones de su negativa. Dicha cesión, de producirse, requerirá, para su eficacia, de la suscripción de un documento por parte cedente, el cesionario y El CANAL TRO.

No obstante lo anterior, el contratista podrá ceder parcial o totalmente los derechos económicos del contrato, previa autorización expresa de El CANAL TRO.

7.6. SOLUCIÓN DE CONTROVERSIAS

Las partes podrán buscar solucionar en forma ágil y directa las diferencias y discrepancias surgidas de la actividad contractual, mediante la conciliación, transacción o los mecanismos que las partes acuerden, según los procedimientos establecidos por la ley.

7.6.1. ARREGLO DIRECTO

+

Las partes acuerdan que, en el evento que surjan diferencias entre ellas, por razón o con ocasión de la celebración, ejecución o liquidación del presente contrato, las mismas podrán buscar mecanismos de arreglo directo, para lo cual dispondrán de un término de treinta (30) días hábiles contados a partir de la fecha en que cualquiera de ellas manifieste por escrito su inconformidad a la otra. Dicho término podrá ser prorrogado por mutuo acuerdo.

7.7. TERMINACIÓN DEL CONTRATO.

El contrato se entenderá terminado, en los siguientes eventos:

- a) Orden legal o judicial.
- b) Vencimiento del plazo de duración pactado.
- c) Mutuo acuerdo de las partes.
- d) Declaratoria de caducidad.
- e) Las demás causas de terminación dispuestas en la ley.

7.8. INDEMNIDAD.

De conformidad con el Decreto 1082 de 2015, el contratista se obliga a mantener libre a la Entidad de cualquier daño o perjuicio originado en reclamaciones de terceros y que se deriven de sus actuaciones o de los subcontratistas o dependientes.

7.9. LIQUIDACIÓN DEL CONTRATO.

Para la liquidación del contrato, se dará aplicación a lo establecido en el artículo 60 de la Ley 80 de 1993 y artículo 11 de la Ley 1150 de 2007 y demás normas concordantes. El CANAL TRO efectuará la liquidación del contrato conforme a la delegación existente para el efecto, para ello se requiere de la presentación por parte del CONTRATISTA de un informe final completo y soportado de las actividades realizadas.

7.10. MINUTA DEL CONTRATO (ver anexo - Modelo General de la Minuta)

El modelo de general de minuta se presenta como un modelo anexo, el cual puede ser ajustado o variado al momento de la suscripción por parte del CANAL TRO.

De lo anterior



ANDRES FERNANDO BALCAZAR CASTAÑO
Secretario General (F)
Resolución No. 000021 del 11 de marzo de 2025

Proyecto Aspectos Jurídicos: DIEGO ALFREDO ORTIZ VEGA – Abg. CPS Apoyo Contratación
Proyecto requerimiento Técnico: MIGUEL ANGEL CAICEDO – Dirección Técnica y Emisión Canal TRO
Proyecto Análisis de Precios y Requerimiento - LINA VANESSA RAMIREZ GAMBOA Directora de Producción y Programación

+