

ANÁLISIS ECONÓMICO DEL SECTOR

CONTRATACIÓN DIRECTA

PRESTACIÓN DE SERVICIOS DE APOYO A LA GESTIÓN PARA ACOMPAÑAR A LA OFICINA DE GESTIÓN ADMINISTRATIVA DOCENTE DE LA SECRETARÍA DISTRITAL DE EDUCACIÓN DE BARRANQUILLA EN SUS DIFERENTES PROCESOS

I. INTRODUCCION

La Constitución Nacional en su artículo 67 señala: “La Educación es un derecho de la persona y un servicio público que tiene una función social; con ella se busca el acceso al conocimiento, a la ciencia, a la técnica, y a los demás bienes y valores de la cultura. La educación formará al colombiano en el respeto a los derechos humanos, a la paz y a la democracia; y en la práctica del trabajo y la recreación, para el mejoramiento cultural, científico, tecnológico y para la protección del ambiente. Corresponde al Estado regular y ejercer la suprema inspección y vigilancia de la educación con el fin de velar por su calidad, por el cumplimiento de sus fines y por la mejor formación moral, intelectual y física de los educandos; garantizar el adecuado cubrimiento del servicio y asegurar a los menores las condiciones necesarias para su acceso y permanencia en el sistema educativo”.

El Distrito de Barranquilla conforme a su **Plan de Desarrollo actual “Barranquilla a otro nivel 2024-2027”** desde su línea estratégica **“ciudad segura y solidaria”** aborda con gran prioridad la Política de Educación, en el **Artículo 9. Componente “Educación inclusiva, innovadora y sostenible”** *una educación es de calidad en la medida en que brinda los recursos y ayudas que cada persona necesita para ampliar sus capacidades, aprovechar las oportunidades educativas y ejercer el derecho a la educación, en igualdad de condiciones. De esta manera, el derecho a la educación de calidad está estrechamente ligado a la equidad, en la triple dimensión de ésta: en el acceso y en los resultados. Un efecto importante de lo anterior es que la equidad implica un trato diferenciado de las personas, pero no discriminatorio o excluyente, según la diversidad de necesidades y características de la población.*

El objetivo de este componente es garantizar el derecho a la formación integral para toda la población, con educación del máximo nivel de calidad, relevancia y pertinencia, mediante estrategias orientadas a la innovación y la tecnología, logrando así fortalecer las capacidades de aprendizaje de nuestros niños, niñas, adolescentes y jóvenes.

Dentro de este componente, en el artículo 9.1. El programa “más educación para la vida” *El programa tiene como objetivo garantizar una cobertura completa del servicio educativo mediante la implementación de proyectos y estrategias diseñadas para asegurar el acceso y la permanencia en un sistema educativo de calidad, inclusivo e innovador. El propósito es potenciar el aprendizaje y el desarrollo social de niños, niñas y jóvenes del distrito, preparándolos para enfrentar los desafíos de la vida con éxito.*

Que de acuerdo con el programa anterior en el proyecto: **“prestación del servicio educativo”** *El objetivo primordial de este proyecto es optimizar la calidad y accesibilidad del servicio educativo ofrecido en las instituciones educativas del sector oficial de Barranquilla, asegurando una atención equitativa y adaptada a las necesidades de los diferentes grupos de estudiantes. Se enfatiza la realización de una caracterización detallada al cierre de cada año académico para comprender mejor las particularidades y demandas de la población beneficiada.*

Corresponde así a la Secretaría Distrital de Educación cumplir con los postulados antes descritos, razón por la que debe dirigir la formulación de las políticas y proyectos del sector educativo del Distrito, administrar y evaluar las estrategias y programas para el sector educativo, de conformidad con la legislación vigente y el Decreto Acordal No. 0801 del 7 de diciembre de 2020 “*Por el cual se adopta la estructura orgánica de la administración central del Distrito Especial, Industrial y Portuario de Barranquilla*”, propendiendo por la cobertura, el mejoramiento de la calidad y de la eficiencia de la educación de los diferentes niveles garantizando una óptima administración y manejo de la prestación del servicio educativo en el Distrito de Barranquilla.

Siguiendo esta línea es imperioso recordar que la presente contratación responde a la necesidad de cumplir con las funciones encargadas a la de Oficina de Gestión Administrativa Docente de la Secretaría Distrital de Educación por medio del artículo 64 del Decreto Acordal No. 0801 del 7 de diciembre de 2020 en donde se determina que es la encargada de diseñar y ejecutar programas de formación, capacitación y bienestar que permitan fortalecer la capacidad individual y colectiva de sus Docentes así como certificar, documentar y notificar sobre el trámite de prestaciones económicas y sociales para los docentes afiliados al Fondo Nacional de Prestaciones Sociales del Magisterio, así como atender y dar respuesta a los requerimientos de la comunidad educativa, autoridades judiciales y administrativas, y administrar el recurso humano correspondiente a la planta de personal docente y directivo docente para promover el desarrollo integral del personal de conformidad con la legislación vigente.

De acuerdo con lo señalado en las líneas anteriores, el Plan de Desarrollo Distrital recoge la totalidad de los programas y proyectos que deben adelantar las diferentes secretarías, gerencias y oficinas del Distrito de Barranquilla, los cuales para su ejecución requieren de procesos de contratación.

Dada la particularidad, diversidad y complejidad del sector Educativo se debe procurar en todo momento la eficiencia, calidad, pertinencia e inclusión en cada una de las acciones de las autoridades administrativas, y la atención idónea de los requerimientos efectuados por la comunidad educativa (docentes, directivos estudiantes, padres de familia) y las autoridades judiciales, relacionados con la normal prestación del servicio público y materialización del derecho fundamental de educación.

Es por ello que, es imprescindible que la Secretaría Distrital de Educación, contrate la prestación de servicios de personas naturales de apoyo a la gestión que soporten la labor de la dependencia, se garantice el cumplimiento de los parámetros establecidos, así como la modernización, y mejoramiento de los procesos, conforme a los resultados obtenidos y procedimientos educativos que se surten al interior de las diferentes oficinas, así como el fortalecimiento institucional en los diferentes eventos internos y externos de la misma, en aras de garantizar la permanente prestación de un servicio educativo de calidad y en concordancia con lo contenido en el nuevo Plan de Desarrollo Distrital 2024-2027 “Barranquilla a otro nivel”.

La clasificación de los bienes y servicios, objeto del Proceso de Contratación, son los siguientes:

ÍTEM	CLASIFICACIÓN UNSPSC	CLASE
1	80111600	Servicios de Personal Temporal

II. ANÁLISIS DEL MERCADO

• EMPLEO Y DESOCUPACIÓN¹

Para el mes de diciembre de 2024, la tasa de desocupación del total nacional fue 9,1%, lo que representó una disminución de 0,9 puntos porcentuales respecto al mismo mes de 2023 (10,0%). La tasa global de participación se ubicó en 64,4%, mientras que en diciembre de 2023 fue 63,8%. Finalmente, la tasa de ocupación fue 58,5%, lo que representó un aumento de 1,1 puntos porcentuales respecto al mismo mes del año anterior (57,4%).

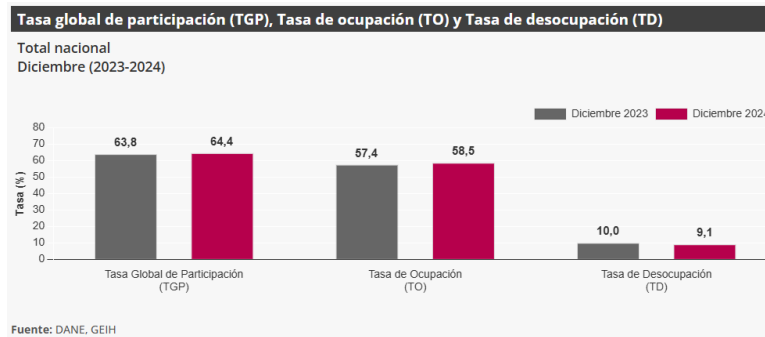

En diciembre de 2024, la tasa de desocupación en el total de las 13 ciudades y áreas metropolitanas fue 9,0%, mientras que en el mismo mes del año anterior fue 10,2%. La tasa global de participación se ubicó en 66,0% y la tasa de ocupación en 60,1%, en diciembre de 2023 estas tasas fueron 66,3% y 59,5%, respectivamente.

• PRICIPALES INDICADORES DEL MERCADO LABORAL - Diciembre de 2024

Indicadores de mercado laboral mes y trimestre móvil, total nacional y total 13 ciudades y áreas metropolitanas

Total nacional mensual

Para el mes de diciembre de 2024, la tasa de desocupación del total nacional fue 9,1%, lo que representó una disminución de 0,9 puntos porcentuales respecto al mismo mes de 2023 (10,0%). La tasa global de participación se ubicó en 64,4%, mientras que en diciembre de 2023 fue 63,8%. Finalmente, la tasa de ocupación fue 58,5%, lo que representó un aumento de 1,1 puntos porcentuales respecto al mismo mes del año anterior (57,4%).²

¹ <https://www.dane.gov.co/index.php/estadisticas-por-tema/mercado-laboral/empleo-y-desempleo> (31 de enero de 2025)

² <https://www.dane.gov.co/files/operaciones/GEIH/bol-GEIH-dic2024.pdf> (31 de enero de 2025)

Gráfico 2. Tasa global de participación (TGP), Tasa de ocupación (TO) y Tasa de desocupación (TD)
Total nacional
Diciembre (2016 - 2024)



Fuente: DANE, GEIH.
Nota: datos expandidos con proyecciones de población, elaboradas con base en los resultados del CNPV 2018.
Nota: cifras aproximadas a un decimal.

Total 13 ciudades y áreas metropolitanas mensual

En diciembre de 2024, la tasa de desocupación en el total de las 13 ciudades y áreas metropolitanas fue 9,0%, mientras que en el mismo mes del año anterior fue 10,2%. La tasa global de participación se ubicó en 66,0% y la tasa de ocupación en 60,1%, en diciembre de 2023 estas tasas fueron 66,3% y 59,5%, respectivamente.³

Gráfico 3. Tasa global de participación (TGP), Tasa de ocupación (TO) y Tasa de desocupación (TD)
Total 13 ciudades y áreas metropolitanas
Diciembre (2016 - 2024)



Fuente: DANE, GEIH.
Nota: datos expandidos con proyecciones de población, elaboradas con base en los resultados del CNPV 2018.
Nota: cifras aproximadas a un decimal.

Total nacional trimestre móvil

En el total nacional, la tasa de desocupación del trimestre octubre - diciembre 2024 fue 8,8%, lo que representó una disminución de 0,6 puntos porcentuales respecto al trimestre octubre – diciembre 2023 (9,4%). La tasa global de participación fue 64,0%, y la tasa de ocupación 58,4%, en comparación con el mismo periodo del año anterior estas tasas se ubicaron en 64,0% y 58,0%.⁴

³ <https://www.dane.gov.co/files/operaciones/GEIH/bol-GEIH-dic2024.pdf> (31 de enero de 2025)

⁴ <https://www.dane.gov.co/files/operaciones/GEIH/bol-GEIH-dic2024.pdf> (31 de enero de 2025)

Gráfico 4. Tasa global de participación (TGP), Tasa de ocupación (TO) y Tasa de desocupación (TD)
Total nacional
Octubre - diciembre (2016 - 2024)

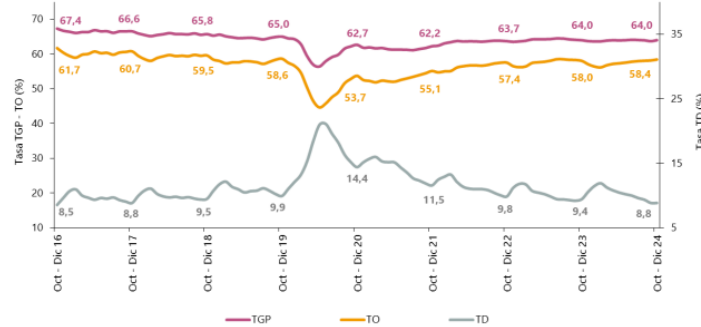

Fuente: DANE, GEIH.
Nota: datos expandidos con proyecciones de población, elaboradas con base en los resultados del CNPV 2018.
Nota: cifras aproximadas a un decimal.

Total 13 ciudades y áreas metropolitanas trimestre móvil

En el trimestre octubre - diciembre 2024, la tasa de desocupación de las 13 ciudades y áreas metropolitanas fue 8,8%, mientras que en el trimestre octubre - diciembre 2023 fue 9,3%. La tasa global de participación se ubicó en 66,5% y la tasa de ocupación en 60,6%, en el mismo periodo del año anterior estas tasas fueron 66,7% y 60,6%, respectivamente.⁵

Gráfico 5. Tasa global de participación (TGP), Tasa de ocupación (TO) y Tasa de desocupación (TD)
Total 13 ciudades y áreas metropolitanas
Octubre - diciembre (2016 - 2024)

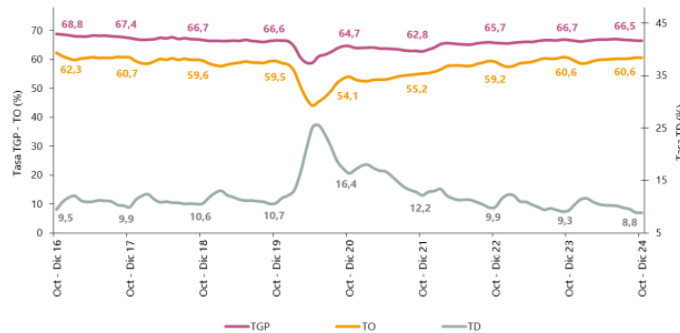

Fuente: DANE, GEIH.
Nota: datos expandidos con proyecciones de población, elaboradas con base en los resultados del CNPV 2018.
Nota: cifras aproximadas a un decimal.

Población ocupada según rama de actividad, mes diciembre y año 2024

Total nacional mes

En el mes de diciembre de 2024, el número de personas ocupadas en el total nacional fue 23.621 miles de personas. Las ramas que más aportaron positivamente a la variación de la población ocupada fueron Alojamiento y servicios de comida (1,1 puntos porcentuales); Actividades inmobiliarias (0,6 puntos porcentuales) y Comercio y reparación de vehículos (0,6 puntos porcentuales).⁶

⁵ <https://www.dane.gov.co/files/operaciones/GEIH/bol-GEIH-dic2024.pdf> (31 de enero de 2025)

⁶ <https://www.dane.gov.co/files/operaciones/GEIH/bol-GEIH-dic2024.pdf> (31 de enero de 2025)

Tabla 1. Distribución porcentual, variación absoluta y contribución a la variación de la población ocupada según rama de actividad

Total nacional
Diciembre (2023 - 2024)

Rama de actividad	Total nacional				
	Diciembre 2023	Diciembre 2024	Distribución % 2024	Variación absoluta	Contribución en p.p.
Población ocupada	22.864	23.621	100	756	
Alojamiento y servicios de comida	1.647	1.908	8,1	262	1,1
Actividades inmobiliarias	245	390	1,7	145	0,6
Comercio y reparación de vehículos	4.133	4.262	18,0	129	0,6
Administración pública y defensa, educación y atención de la salud humana	2.673	2.779	11,8	106	0,5
Información y comunicaciones	333	416	1,8	83	0,4
Construcción	1.596	1.669	7,1	73	0,3
Transporte y almacenamiento	1.665	1.716	7,3	51	0,2
Actividades artísticas, entretenimiento, recreación y otras actividades de servicios	1.958	2.005	8,5	47	0,2
Agricultura, ganadería, caza, silvicultura y pesca	3.114	3.151	13,3	37	0,2
Actividades financieras y de seguros	441	459	1,9	18	0,1
Industrias manufactureras	2.376	2.374	10,1	-2	0,0
Suministro de electricidad, gas, agua y gestión de desechos [^]	715	645	2,7	-69	-0,3
Actividades profesionales, científicas, técnicas y servicios administrativos	1.966	1.846	7,8	-120	-0,5

Fuente: DANE, GEIH.

p.p.: puntos porcentuales.

Suministro de electricidad, gas, agua y gestión de desechos[^] incluye la rama de Explotación de minas y canteras.

Nota: por aproximación de decimales y la no inclusión de la categoría "No informa", la suma de las poblaciones, distribuciones y contribuciones puede diferir ligeramente con la información del anexo estadístico.

Nota: poblaciones en miles.

Nota: las ramas de actividad económica están definidas con base en la Clasificación Industrial Internacional Uniforme -CIIU Rev. 4 A.C. (2022).

Total nacional año

En el 2024, el número de personas ocupadas en el total nacional fue 23.036 miles de personas. Las ramas que más aportaron positivamente a la variación de la población ocupada fueron Industrias manufactureras (0,3 puntos porcentuales); Actividades artísticas, entretenimiento recreación y otras actividades de servicios (0,3 puntos porcentuales) y Alojamiento y servicios de comida (0,2 puntos porcentuales).⁷

Tabla 2. Distribución porcentual, variación absoluta y contribución a la variación de la población ocupada según rama de actividad

Total nacional
Enero - diciembre (2023 - 2024)

Rama de actividad	Total nacional				
	Enero - Diciembre 2023	Enero - Diciembre 2024	Distribución % 2024	Variación absoluta	Contribución en p.p.
Población ocupada	22.788	23.036	100	248	
Industrias manufactureras	2.401	2.467	10,7	66	0,3
Actividades artísticas, entretenimiento recreación y otras actividades de servicios	1.925	1.984	8,6	59	0,3
Alojamiento y servicios de comida	1.639	1.691	7,3	52	0,2
Comercio y reparación de vehículos	4.020	4.056	17,6	36	0,2
Administración pública y defensa, educación y atención de la salud humana	2.738	2.771	12,0	33	0,1
Actividades inmobiliarias	275	305	1,3	30	0,1
Suministro de electricidad, gas, agua y gestión de desechos [^]	589	602	2,6	13	0,1
Información y comunicaciones	403	406	1,8	3	0,0
Agricultura, ganadería, caza, silvicultura y pesca	3.280	3.283	14,3	3	0,0
Transporte y almacenamiento	1.706	1.708	7,4	2	0,0
Actividades financieras y de seguros	422	422	1,8	-1	0,0
Construcción	1.565	1.543	6,7	-23	-0,1
Actividades profesionales, científicas, técnicas y servicios administrativos	1.822	1.797	7,8	-25	-0,1

Fuente: DANE, GEIH.

p.p.: Puntos porcentuales.

Suministro de electricidad, gas, agua y gestión de desechos[^] incluye la rama de Explotación de minas y canteras.

Nota: por aproximación de decimales y la no inclusión de la categoría "No informa", la suma de las poblaciones, distribuciones y contribuciones puede diferir ligeramente con la información del anexo estadístico.

Nota: Poblaciones en miles.

Nota: las ramas de actividad económica están definidas con base en la Clasificación Industrial Internacional Uniforme -CIIU Rev. 4 A.C. (2022).

⁷ <https://www.dane.gov.co/files/operaciones/GEIH/bol-GEIH-dic2024.pdf> (31 de enero de 2025)

Población ocupada según posición ocupacional, mes diciembre y año 2024

Total nacional mes

En diciembre de 2024, Trabajador por cuenta propia y Obrero, empleado particular fueron las posiciones ocupacionales que más aportaron positivamente a la variación de los ocupados en el total nacional con 2,9 y 0,7 puntos porcentuales, respectivamente.⁸

Tabla 3. Distribución porcentual, variación absoluta y contribución a la variación de la población ocupada según posición ocupacional
Total nacional
Diciembre (2023 - 2024)

Posición ocupacional	Total nacional				
	Diciembre 2023	Diciembre 2024	Distribución % 2024	Variación absoluta	Contribución en p.p.
Población ocupada	22.864	23.621	100	756	
Trabajador por cuenta propia	9.480	10.132	42,9	652	2,9
Obrero, empleado particular	9.982	10.143	42,9	161	0,7
Empleado doméstico	653	714	3,0	60	0,3
Jornalero o Peón	700	753	3,2	53	0,2
Obrero, empleado del gobierno	901	866	3,7	-34	-0,2
Trabajador familiar sin remuneración	522	467	2,0	-55	-0,2
Patrón o empleador	616	539	2,3	-77	-0,3

Fuente: DANE, GEIH.

p.p.: puntos porcentuales.

Nota: por aproximación de decimales y la no inclusión de la categoría "Otro", la suma de las poblaciones, distribuciones y contribuciones puede diferir ligeramente con la información del anexo estadístico.

Nota: poblaciones en miles.

Total nacional año

En 2024, Obrero, empleado particular y Jornalero o Peón fueron las posiciones ocupacionales que más aportaron positivamente a la variación de los ocupados en el total nacional con 1,1 y 0,2 puntos porcentuales, respectivamente.⁹

Tabla 4. Distribución porcentual, variación absoluta y contribución a la variación de la población ocupada según posición ocupacional
Total nacional
Enero - diciembre (2023 - 2024)

Posición ocupacional	Total nacional				
	Enero - Diciembre 2023	Enero - Diciembre 2024	Distribución % 2024	Variación absoluta	Contribución en p.p.
Población ocupada	22.788	23.036	100	248	
Obrero, empleado particular	9.895	10.148	44,1	253	1,1
Jornalero o Peón	690	746	3,2	55	0,2
Empleado doméstico	664	705	3,1	40	0,2
Trabajador familiar sin remuneración	465	462	2,0	-2	0,0
Obrero, empleado del gobierno	914	893	3,9	-21	-0,1
Patrón o empleador	637	610	2,6	-27	-0,1
Trabajador por cuenta propia	9.511	9.461	41,1	-50	-0,2

Fuente: DANE, GEIH.

p.p.: Puntos porcentuales.

Nota: por aproximación de decimales y la no inclusión de la categoría "Otro", la suma de las poblaciones, distribuciones y contribuciones puede diferir ligeramente con la información del anexo estadístico.

Nota: Poblaciones en miles.

⁸ <https://www.dane.gov.co/files/operaciones/GEIH/bol-GEIH-dic2024.pdf> (31 de enero de 2025)

⁹ <https://www.dane.gov.co/files/operaciones/GEIH/bol-GEIH-dic2024.pdf> (31 de enero de 2025)

Ranking de ciudades según tasa de desocupación, trimestre octubre - diciembre 2024

Para el trimestre octubre - diciembre 2024, de las 23 ciudades y áreas metropolitanas, las que presentaron mayores tasas de desocupación fueron: Quibdó (28,2%), Riohacha (15,7%) y Florencia (13,4%). Las ciudades con menor tasa de desocupación fueron: Bucaramanga A.M. (8,4%), Villavicencio (7,3%) y Medellín A.M. (7,0%).¹⁰

Gráfico 8. Tasa de desocupación según ciudades
Total nacional y 23 ciudades y áreas metropolitanas
Octubre - diciembre 2024

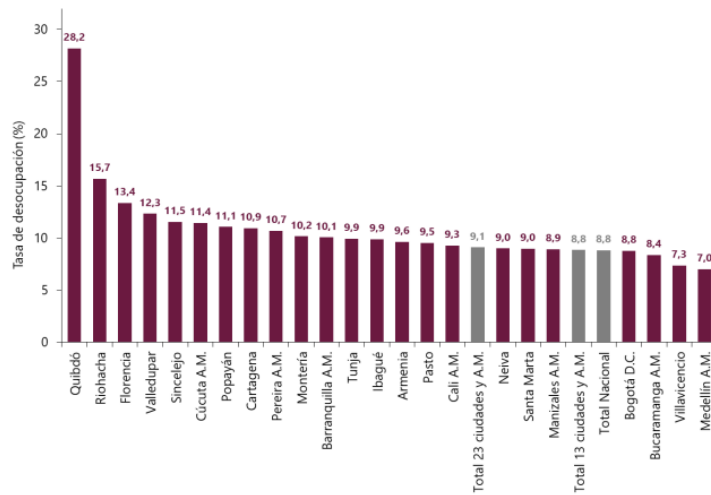

Fuente: DANE, GEIH.
A.M.: área metropolitana

● **PRINCIPALES RESULTADOS – Mercado Laboral - Diciembre 2024**¹¹

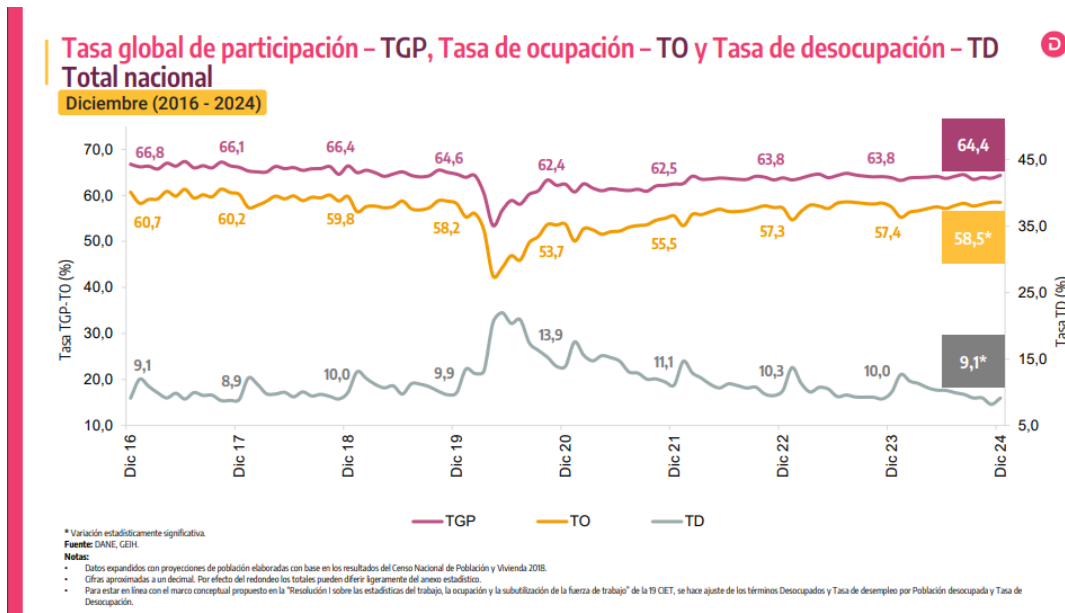

¹⁰ <https://www.dane.gov.co/files/operaciones/GEIH/bol-GEIH-dic2024.pdf> (31 de enero de 2025)

¹¹ <https://www.dane.gov.co/files/operaciones/GEIH/pres-GEIH-dic2024.pdf> (31 de enero de 2025)

Tasa global de participación – TGP, Tasa de ocupación – TO y Tasa de desocupación – TD según sexo y brecha

Diciembre 2024

Total nacional



4,9 p.p.

Brecha TD

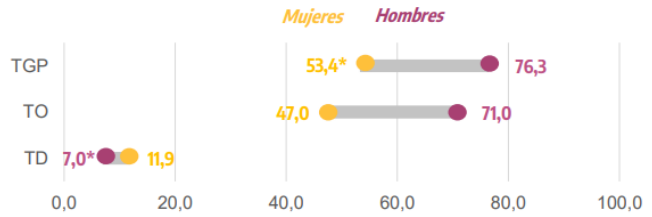

Total 13 ciudad y áreas metropolitanas



3,3 p.p.

Brecha TD

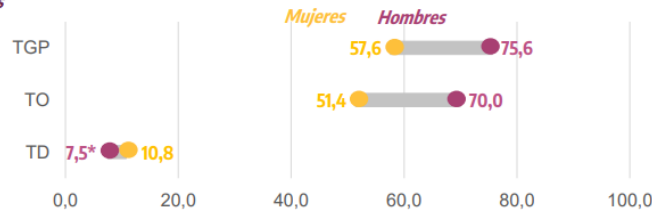

p.p.: puntos porcentuales.

*Variación estadísticamente significativa.

Notas:

- Brecha TD: es la diferencia entre la tasa de desocupación de las mujeres y la de los hombres.
- 13 ciudades y áreas metropolitanas incluye: Bogotá D.C., Medellín A.M., Cali A.M., Barranquilla A.M., Bucaramanga A.M., Manizales A.M., Pereira A.M., Cúcuta A.M., Pasto, Ibagué, Montería, Cartagena y Villavieja.
- Datos expandidos con proyecciones de población elaboradas con base en los resultados del Censo Nacional de Población y Vivienda 2018.
- Para estar en línea con el marco conceptual propuesto en la "Resolución 1 sobre las estadísticas del trabajo, la ocupación y la subutilización de la fuerza de trabajo" de la 19 CIE, se hace ajuste de los términos Desocupados y Tasa de desocupación por Población desocupada y Tasa de Desocupación.

Fuente: DANE, GEN.

Población ocupada, desocupada, fuera de la fuerza de trabajo y distribución porcentual de la población en edad de trabajar

Diciembre (2023 – 2024)



Total nacional

40.378

Población en edad de trabajar



23.621

Población ocupada

+756*

Variación absoluta



2.372

Población desocupada

-172

Variación absoluta



14.385

Población fuera de la Fuerza de trabajo

-15

Variación absoluta

Diciembre 2024

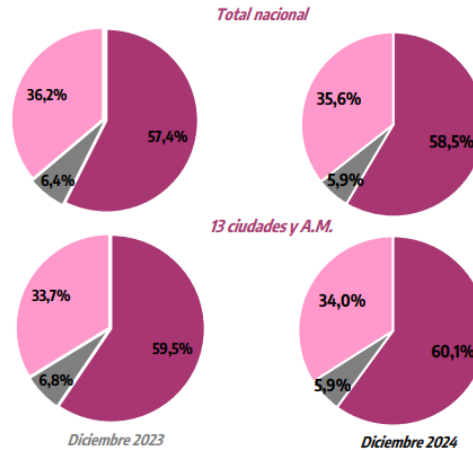

*Variación estadísticamente significativa.

Notas:

- Datos expandidos con proyecciones de población elaboradas con base en los resultados del Censo Nacional de Población y Vivienda 2018.
- Los resultados de la variación absoluta pueden diferir por los valores aproximados a mil.
- Los datos de las poblaciones están en miles de personas.
- 13 ciudades y áreas metropolitanas incluye Bogotá D.C., Medellín A.M., Cali A.M., Barranquilla A.M., Bucaramanga A.M., Manizales A.M., Pereira A.M., Cúcuta A.M., Pasto, Ibagué, Montería, Cartagena y Villavieja.
- Para estar en línea con el marco conceptual propuesto en la "Resolución 1 sobre las estadísticas del trabajo, la ocupación y la subutilización de la fuerza de trabajo" de la 19 CIE, se hace ajuste de los términos Desocupados y Tasa de desempleo por Población desocupada y Tasa de Desocupación.

Fuente: DANE, GEN.

Población ocupada según rama de actividad económica

Total nacional

Diciembre 2024

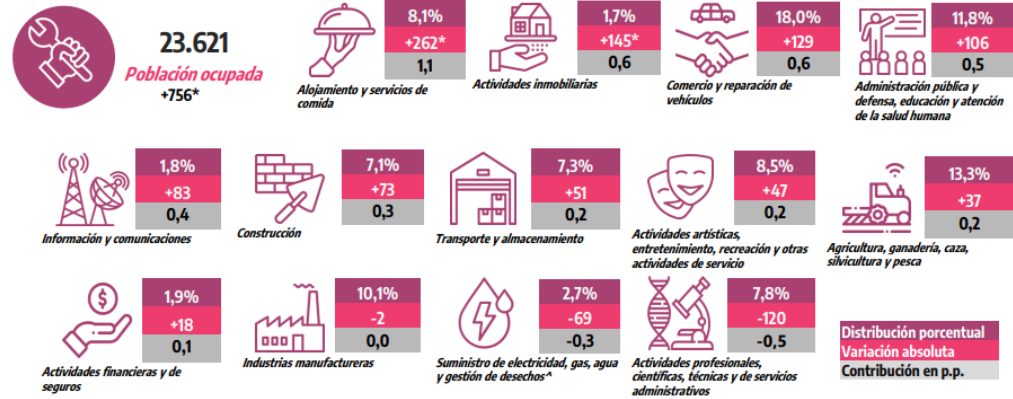

Suministro de electricidad, gas, agua y gestión de desechos* incluye la rama de Explotación de minas y canteras.
p.p.: Puntos porcentuales.
* Variación estadísticamente significativa.

Nota:
• Por efecto de redondeo y la no inclusión de la categoría "No informa", las sumas de las poblaciones, distribuciones, variaciones absolutas y contribuciones pueden diferir del total.
• Datos expandidos con proyecciones de población elaboradas con base en los resultados del Censo Nacional de Población y Vivienda 2018.
• Los datos de las poblaciones están en miles de personas.
Fuente: DANE, GEH.

Tasa de desocupación (TD) desestacionalizada (preliminar)

Total nacional y 13 ciudades y áreas metropolitanas

Mensual. Diciembre 2019 - Diciembre 2024

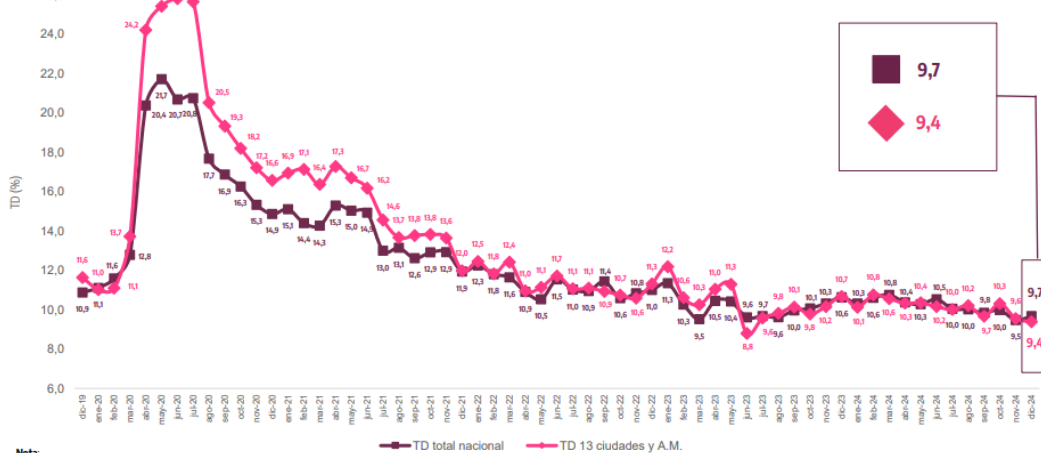

Nota:
Total 13 ciudades y áreas metropolitanas incluye Bogotá D.C., Medellín A.M., Cali A.M., Barranquilla A.M., Bucaramanga A.M., Manizales A.M., Pereira A.M., Cúcuta A.M., Pasto, Ibagué, Montería, Cartagena y Villavicencio.
Fuente: DANE, GEH.

- **ENCUESTA MENSUAL DE SERVICIOS (EMS)¹²**

En noviembre de 2024, catorce de los dieciocho subsectores de servicios presentaron variación positiva en los ingresos totales, en comparación con noviembre de 2023.

Gráfico 1. Variación anual de los ingresos nominales, según subsector de servicios Total nacional
Noviembre 2024^P / noviembre 2023

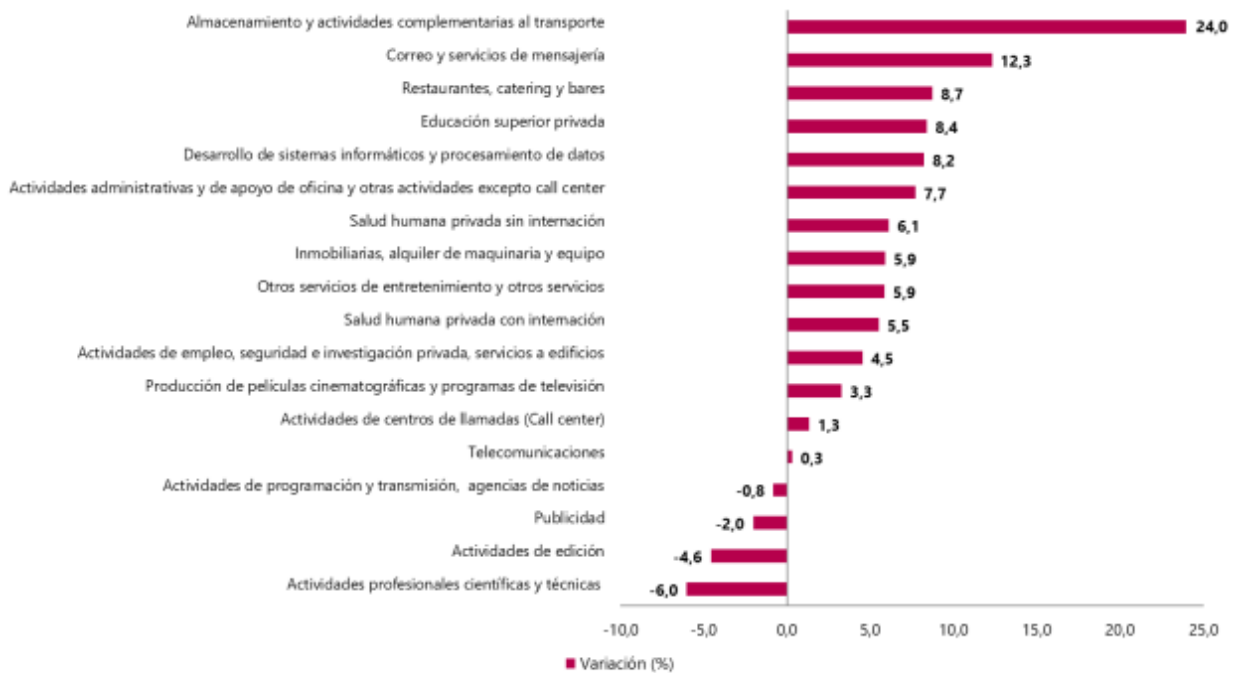

Fuente: DANE, EMS.

En noviembre de 2024, cuatro de los dieciocho subsectores de servicios presentaron variación positiva en el personal ocupado total, en comparación con noviembre de 2023.

¹² <https://www.dane.gov.co/index.php/estadisticas-por-tema/servicios/encuesta-mensual-de-servicios-ems> (23 de enero de 2024)

• EVOLUCIÓN GENERAL DE LOS SUBSECTORES DE SERVICIOS

Variación anual de los ingresos nominales y contribución por tipo de ingresos, según subsector de servicios (noviembre 2024/ noviembre 2023)

En noviembre de 2024, catorce de los dieciocho subsectores de servicios presentaron variación positiva en los ingresos totales, en comparación con noviembre de 2023.¹³

Tabla 1. Variación anual de los ingresos y contribución por tipo de ingresos, según subsector de servicios

Total nacional

Noviembre 2024^P / noviembre 2023

Sección	División	Descripción	Clasificación CBU Rev.4 A.C.			
			Ingresos nominales Variación (%)	Ingresos por servicios	Venta de Mercancías	Otros ingresos
			Contribución (PP)			
H	División 52	Almacenamiento y actividades complementarias al transporte	24,0	24,2	0,1	-0,3
H	División 53	Correo y servicios de mensajería	12,3	12,8	0,0	-0,4
I	División 56	Restaurantes, catering y bares	8,7	8,1	0,2	0,4
J	División 58	Actividades de edición	-4,6	-4,0	1,1	-1,7
J	División 59, excepto Clase 5920	Producción de películas cinematográficas y programas de televisión	3,3	-6,6	10,0	-0,2
J	División 60 y Clase 6391	Actividades de programación y transmisión, agencias de noticias	-0,8	-1,8	0,0	0,9
J	División 61	Telecomunicaciones	0,3	0,4	-0,1	0,0
J	División 62, División 63, excepto Clase 6391	Desarrollo de sistemas informáticos y procesamiento de datos	8,2	5,2	2,8	0,1
LN	Sección L, División 68, Sección N, Divisiones 7710, 7729 y 7730	Inmobiliarias, alquiler de maquinaria y equipo	5,9	7,4	-1,6	0,1
M	Divisiones 69, 70, 71, 72, Clase 7320, División 74	Actividades profesionales científicas y técnicas	-6,0	-6,0	0,1	-0,1
M	Clase 7310	Publicidad	-2,0	-1,9	-0,1	0,0
N	Divisiones 78, 80 y 81, excepto Clase 8130	Actividades de empleo, seguridad e investigación privada, servicios a edificios	4,5	4,9	-0,4	0,1
N	Clase 8220	Actividades de centros de llamadas (Call center)	1,3	1,3	0,0	0,0
N	División 82 excepto Clase 8220	Actividades administrativas y de apoyo de oficina y otras actividades, excepto call center	7,7	6,7	0,0	1,0
P	Grupo 854	Educación superior privada	8,4	9,3	0,0	-0,9
Q	Clase 8610	Salud humana privada con internación	5,5	4,7	0,7	0,2
Q	División 86 excepto Clase 8610	Salud humana privada sin internación	6,1	5,5	0,5	0,1
S	Divisiones 90, 92, 93, 95 y 96	Otros servicios de entretenimiento y otros servicios	5,9	2,6	0,3	3,0

Fuente: DANE, EMS

^P Cifra provisional

(PP) Puntos porcentuales

Nota: por aproximación decimal, se puede presentar diferencia en la suma de las contribuciones frente a la variación total.

¹³ <https://www.dane.gov.co/files/operaciones/EMS/bol-EMS-nov2024.pdf> (23 de enero de 2025)

Variación anual del personal ocupado total y contribución por tipo de contratación, según subsector de servicios (noviembre 2024/ noviembre 2023)

En noviembre de 2024, cuatro de los dieciocho subsectores de servicios presentaron variación positiva en el personal ocupado total, en comparación con noviembre de 2023.¹⁴

Tabla 2. Variación anual del personal ocupado total y contribución por categoría de contratación, según subsector de servicios
Total nacional
Noviembre 2024^P / noviembre 2023

Sección	División	Descripción	Personal ocupado total ^P	Permanente	Temporal directa	Agencias	Misión ^{**} Hora cátedra ^{***}
			Variación (%)				
H	División 52	Almacenamiento y actividades complementarias al transporte	0,8	-0,5	2,3	-1,0	--
H	División 53	Correo y servicios de mensajería	-5,1	-1,0	-1,3	-2,9	--
I	División 56	Restaurantes, catering y bares	-0,5	0,4	-0,3	-0,5	--
J	División 58	Actividades de edición	-7,0	-5,0	-1,0	-1,0	--
J	División 59, excepto Clase 5920	Producción de películas cinematográficas y programas de televisión	5,4	2,0	1,4	2,0	--
J	División 60 y Clase 6391	Actividades de programación y transmisión, agencias de noticias	-4,6	-4,0	0,4	-1,1	--
J	División 61	Telecomunicaciones	-5,3	-2,7	-1,6	-1,0	--
J	División 62, División 63, excepto Clase 6391	Desarrollo de sistemas informáticos y procesamiento de datos	-1,3	0,0	-1,4	0,1	--
LN	Sección L, División 68 Sección N, Divisiones 7710, 7729 y 7730	Inmobiliarias, alquiler de maquinaria y equipo	2,5	0,1	2,5	-0,1	--
M	Divisiones 69, 70, 71, 72, Clase 7320, División 74	Actividades profesionales científicas y técnicas	-8,0	-4,3	-3,2	-0,5	--
M	Clase 7310	Publicidad	-7,3	1,3	-7,3	-1,2	--
N	Divisiones 78, 80 y 81, excepto Clase 8130	Actividades de empleo, seguridad e investigación privada, servicios a edificios	-4,8	0,5	-0,8	-0,7	-3,7
N	Clase 8220	Actividades de centros de llamadas (Call center)	-4,6	-1,8	-2,9	0,1	--
N	División 82 excepto Clase 8220	Actividades administrativas y de apoyo de oficina y otras actividades, excepto call center	7,1	-0,9	8,2	-0,2	--
P	Grupo 854	Educación superior privada	-3,1	-0,9	-2,0	0,1	-0,4
Q	Clase 8610	Salud humana privada con internación	-1,8	-1,1	2,2	-3,0	--
Q	División 86 excepto Clase 8610	Salud humana privada sin internación	-0,2	-0,2	0,0	0,0	--
S	Divisiones 90, 92, 93, 95 y 96	Otros servicios de entretenimiento y otros servicios	-0,9	-1,1	0,3	-0,1	--

Fuente: DANE, EMS

^P Cifra provisional

(PP) Puntos porcentuales

* Incluye personal permanente, personal temporal directo y personal temporal contratado a través de agencias de suministro de personal.

** Personal en misión aplica para la sección N, divisiones 78, 80 y 81, excepto Clase 8130.

*** Personal hora cátedra aplica para la sección P - grupo 854.

Nota: por aproximación decimal, se puede presentar diferencia en la suma de las contribuciones frente a la variación total.

¹⁴ <https://www.dane.gov.co/files/operaciones/EMS/bol-EMS-nov2024.pdf> (23 de enero de 2025)

Variación anual de los salarios y contribución por tipo de contratación, según subsector de servicios (noviembre 2024/ noviembre2023)

En noviembre de 2024, todos los subsectores de servicios presentaron variación positiva en los salarios, en comparación con noviembre de 2023.¹⁵

Tabla 3. Variación anual de los salarios y contribución por categoría de contratación, según subsector de servicios
Total nacional
Noviembre 2024^P / noviembre 2023

Sección	Clasificación CIBU Rev. 4 A.C.		Personal ocupado sin agencias ^a	Permanente	Temporal directo	Misión ^{**} Hora cátedra ^{***}
	División	Descripción	Variación (%)			
H	División 52	Almacenamiento y actividades complementarias al transporte	11,1	6,6	4,5	--
H	División 53	Correo y servicios de mensajería	14,1	8,7	5,4	--
I	División 56	Restaurantes, catering y bares	11,0	5,3	5,7	--
J	División 58	Actividades de edición	8,2	4,1	4,1	--
J	División 59, excepto Clase 5920	Producción de películas cinematográficas y programas de televisión	11,9	5,7	6,2	--
J	División 60 y Clase 6391	Actividades de programación y transmisión, agencias de noticias	4,7	7,8	-3,1	--
J	División 61	Telecomunicaciones	6,1	7,2	-1,1	--
J	División 62, División 63, excepto Clase 6391	Desarrollo de sistemas informáticos y procesamiento de datos	9,2	6,7	2,5	--
LN	Sección L, División 68, Sección N, Divisiones 7710, 7729 y 7730	Inmobiliarias, alquiler de maquinaria y equipo	7,1	2,7	4,4	--
M	Divisiones 69, 70, 71, 72, Clase 7320, División 74	Actividades profesionales científicas y técnicas	10,4	6,0	4,4	--
M	Clase 7310	Publicidad	14,7	9,2	5,5	--
N	Divisiones 78, 80 y 81, excepto Clase 8130	Actividades de empleo, seguridad e investigación privada, servicios a edificios	11,9	3,8	3,5	4,6
N	Clase 8220	Actividades de centros de llamadas (Call center)	6,8	2,6	4,2	--
N	División 82 excepto Clase 8220	Actividades administrativas y de apoyo de oficina y otras actividades, excepto call center	5,4	3,0	2,4	--
P	Grupo 854	Educación superior privada	8,7	1,6	1,3	5,8
Q	Clase 8610	Salud humana privada con internación	5,0	2,2	2,8	--
Q	División 86 excepto Clase 8610	Salud humana privada sin internación	6,7	2,9	3,9	--
S	Divisiones 90, 92, 93, 95 y 96	Otros servicios de entretenimiento y otros servicios	10,0	4,2	5,8	--

Fuente: DANE, EMS

^P Cifra provisional

(PP) Puntos porcentuales

* Hace referencia a la variación de los salarios promedio del personal ocupado total excluyendo al personal contratado a través de agencias de suministro de personal.

** Personal en misión aplica para la sección N, divisiones 78, 80 y 81, excepto Clase 8130.

*** Personal hora cátedra aplica para la sección P - grupo 854.

Nota: por aproximación decimal, se puede presentar diferencia en la suma de las contribuciones frente a la variación total.

¹⁵ <https://www.dane.gov.co/files/operaciones/EMS/bol-EMS-nov2024.pdf> (23 de enero de 2025)

Variación año corrido de los ingresos nominales, personal ocupado total y salarios, según subsector de servicios (enero - noviembre 2024/enero - noviembre 2023)

En lo corrido de 2024, doce de los dieciocho subsectores de servicios presentaron variación positiva en los ingresos, seis presentaron incremento en el personal ocupado total y todos los subsectores presentaron variación positiva en los salarios, en comparación con el mismo periodo de 2023.¹⁶

Tabla 4. Variación año corrido de los ingresos nominales, personal ocupado total y salarios, según subsector de servicios

Total nacional

Enero - noviembre 2024^P / enero - noviembre 2023

Sección	División	Descripción	Clasificación CIU Rev. 4 A.C.	Variación (%) Año corrido		
				Ingresos	Personal Ocupado total [*]	Salarios ^{**}
H	División 52	Almacenamiento y actividades complementarias al transporte	10,1	0,2		11,4
H	División 53	Correo y servicios de mensajería	10,2	-5,5		9,6
I	División 56	Restaurantes, catering y bares	6,0	0,4		11,0
J	División 58	Actividades de edición	-2,6	-7,4		8,7
J	División 59, excepto Clase 5920	Producción de películas cinematográficas y programas de televisión	-5,9	1,0		10,7
J	División 60 y Clase 6391	Actividades de programación y transmisión, agencias de noticias	-1,0	-2,7		7,7
J	División 61	Telecomunicaciones	-1,8	-5,8		8,3
J	División 62, División 63, excepto Clase 6391	Desarrollo de sistemas informáticos y procesamiento de datos	4,9	-0,4		8,7
LN	Sección L, División 68, Sección N, Divisiones 7710, 7729 y 7730	Inmobiliarias, alquiler de maquinaria y equipo	5,5	2,8		7,3
M	Divisiones 69, 70, 71, 72, Clase 7320, División 74	Actividades profesionales científicas y técnicas	-3,3	-5,7		10,5
M	Clase 7310	Publicidad	5,2	-0,7		15,0
N	Divisiones 78, 80 y 81, excepto Clase 8130	Actividades de empleo, seguridad e investigación privada, servicios a edificios	5,7	-6,7		14,1
N	Clase 8220	Actividades de centros de llamadas (Call center)	-3,0	-9,0		7,8
N	División 82 excepto Clase 8220	Actividades administrativas y de apoyo de oficina y otras actividades, excepto call center	7,4	0,8		11,0
P	Grupo 854	Educación superior privada	9,3	-2,7		9,5
Q	Clase 8510	Salud humana privada con internación	11,3	0,2		7,8
Q	División 86 excepto Clase 8510	Salud humana privada sin internación	8,3	-0,6		10,0
S	Divisiones 90, 92, 93, 95 y 96	Otros servicios de entretenimiento y otros servicios	7,5	-1,1		9,6

Fuente: DANE, EMS

^P Cifra provisional

* Incluye personal permanente, personal temporal directo y personal temporal contratado a través de agencias de suministro de personal.

** Hace referencia a la variación de los salarios promedio del personal ocupado total excluyendo al personal contratado a través de agencias de suministro de personal.

¹⁶ <https://www.dane.gov.co/files/operaciones/EMS/bol-EMS-nov2024.pdf> (23 de enero de 2025)

Variación doce meses de los ingresos nominales, personal ocupado total y salarios, según subsector de servicios (diciembre 2023 – noviembre 2024 / diciembre 2022 - noviembre 2023)

En el año móvil hasta noviembre de 2024, doce de los dieciocho subsectores de servicios presentaron variación positiva en los ingresos, seis presentaron incremento en el personal ocupado total y todos los subsectores presentaron variación positiva en los salarios, en comparación con el mismo periodo comprendido hasta noviembre de 2023.¹⁷

Tabla 5. Variación doce meses de los ingresos nominales, personal ocupado total y salarios, según subsector de servicios

Total nacional

Diciembre 2023 - noviembre 2024^P / diciembre 2022 - noviembre 2023

Sección	División	Descripción	Ingresos	Variación (%) Doce meses		
				Personal Ocupado total*	Salarios**	
H	División 52	Almacenamiento y actividades complementarias al transporte	8,8	0,1	11,5	
H	División 53	Correo y servicios de mensajería	8,9	-5,6	9,4	
I	División 56	Restaurantes, catering y bares	6,3	0,4	11,0	
J	División 58	Actividades de edición	-2,3	-7,8	8,8	
J	División 59, excepto Clase 5920	Producción de películas cinematográficas y programas de televisión	-8,4	0,9	10,0	
J	División 60 y Clase 6391	Actividades de programación y transmisión, agencias de noticias	-0,1	-2,4	7,5	
J	División 61	Telecomunicaciones	-1,7	-6,0	8,9	
J	División 62, División 63, excepto Clase 6391	Desarrollo de sistemas informáticos y procesamiento de datos	6,0	-0,4	8,7	
LN	Sección L. División 68, Sección N. Divisiones 7710, 7729 y 7730	Inmobiliarias, alquiler de maquinaria y equipo	6,1	2,9	7,6	
M	Divisiones 69, 70, 71, 72, Clase 7320, División 74	Actividades profesionales científicas y técnicas	-1,7	-5,3	10,7	
M	Clase 7310	Publicidad	4,2	-0,3	14,9	
N	Divisiones 78, 80 y 81, excepto Clase 8130	Actividades de empleo, seguridad e investigación privada, servicios a edificios	5,3	-6,8	14,3	
N	Clase 8220	Actividades de centros de llamadas (Call center)	-4,1	-9,0	8,0	
N	División 82 excepto Clase 8220	Actividades administrativas y de apoyo de oficina y otras actividades, excepto call center	6,8	0,7	11,2	
P	Grupo 854	Educación superior privada	9,2	-2,6	9,7	
Q	Clase 8610	Salud humana privada con internación	11,2	0,5	8,2	
Q	División 86, excepto Clase 8610	Salud humana privada sin internación	8,4	-0,5	10,0	
S	Divisiones 90, 92, 93, 95 y 96	Otros servicios de entretenimiento y otros servicios	7,4	-1,0	9,9	

Fuente: DANE, EMS

^P Cifra provisional

* Incluye personal permanente, personal temporal directo y personal temporal contratado a través de agencias de suministro de personal.

** Hace referencia a la variación de los salarios promedio del personal ocupado total excluyendo al personal contratado a través de agencias de suministro de personal.

¹⁷ <https://www.dane.gov.co/files/operaciones/EMS/bol-EMS-nov2024.pdf> (23 de enero de 2025)

III. TÉCNICO

El objeto para la presente contratación es la **“PRESTACIÓN DE SERVICIOS DE APOYO A LA GESTIÓN PARA ACOMPAÑAR A LA OFICINA DE GESTIÓN ADMINISTRATIVA DOCENTE DE LA SECRETARÍA DISTRITAL DE EDUCACIÓN DE BARRANQUILLA EN SUS DIFERENTES PROCESOS.”**

Para la consecución del objeto del futuro contrato, se requiere a través de contratos de prestación de servicios de apoyo a la gestión, un (01) Bachiller con experiencia comprobada para satisfacer las necesidades y actividades operativas, logísticas y asistenciales de la Secretaría Distrital de Educación en desarrollo del proyecto de Prestación de Servicio Educativo en el Distrito de Barranquilla.

A continuación, se detalla el perfil, las obligaciones específicas y el valor del contrato:

No.	PERFIL	OBLIGACIONES ESPECIFICAS	VALOR DEL CONTRATO
1.	Acreditar título de Bachiller y Experiencia laboral de doce (12) meses relacionados en actividades operativas y administrativas.	1. Realizar la digitalización de los documentos de los diversos procesos que le sean asignados por el supervisor. 2. Realizar la entrega física al área de Historia laborales, de los documentos generados en la dependencia. 3. Apoyar en los procesos operativos necesarios para la correcta ejecución de las funciones de la oficina. 4. Apoyar en la consolidación de matrices de seguimiento de la Oficina de Gestión Administrativa docente de la Secretaría Distrital de Educación. 5. Las demás que le sean asignadas por el supervisor en el marco del proyecto de Prestación de Servicios Educativos.	\$ 25.435.410

OBLIGACIONES GENERALES DEL CONTRATISTA

1. Efectuar el cargue en la plataforma SECOP II, de todos los documentos precontractuales exigidos en este documento, para la celebración de su contrato electrónico.
2. Cumplir con las cotizaciones al Sistema de Seguridad Social Integral durante la ejecución del contrato.
3. Mantener actualizados todos sus documentos en el Distrito, especialmente el RUT. En caso de algún cambio en su situación tributaria deberá presentar un nuevo RUT al área de cuentas de la Secretaria General y/o a la Oficina de Contabilidad de la Secretaria de Hacienda.
4. Indicar al momento de presentar la propuesta si es o no responsable del IVA.
5. Mantener actualizada la hoja de Vida y la Declaración de bienes y rentas en el Sigep.
6. Realizarse el Examen Médico Ocupacional de conformidad con el Decreto 1072 de 2015 y mantenerlo vigente durante la ejecución del contrato.
7. Afiliarse al Sistema de Riesgos Laborales.
8. Asistir a las reuniones presenciales o virtuales que sean programadas por parte de la Secretaría de Educación del Distrito.

9. Cumplir con las demás obligaciones que se deriven de la esencia o naturaleza del contrato.
10. Mantener estricta reserva y confidencialidad sobre la información que conozca por causa o con ocasión del contrato.
11. Presentar al supervisor el del contrato un informe mensual sobre las actividades realizadas durante la ejecución del contrato.
12. Prestar los servicios en los términos y condiciones establecidas y formuladas en la propuesta y requeridas por el Distrito.
13. Contar con las herramientas necesarias para la prestación de su servicio.
14. El contratista deberá cancelar las estampillas distritales que se generen con la suscripción del contrato, en el término máximo de 10 días contados a partir de la suscripción, de conformidad con lo dispuesto en el Estatuto Tributario Distrital.

IV. ESTUDIO DE LA OFERTA¹⁸



ANÁLISIS DE OFERTA

De acuerdo con la información obtenida en la consulta realizada en el modelo de abastecimiento estratégico; Análisis de la Oferta de Colombia Compra Eficiente, frente a la búsqueda de proveedores del sector cuyo objeto se vincula al código **80111600**, se puede evidenciar que entre el periodo febrero 6 de 2024 a febrero 5 de 2025 se suscribieron por Contratación Directa en el Distrito 6617 contratos por valor de \$424 mil M donde participaron 5017 proveedores, los cuales se relacionan a continuación:

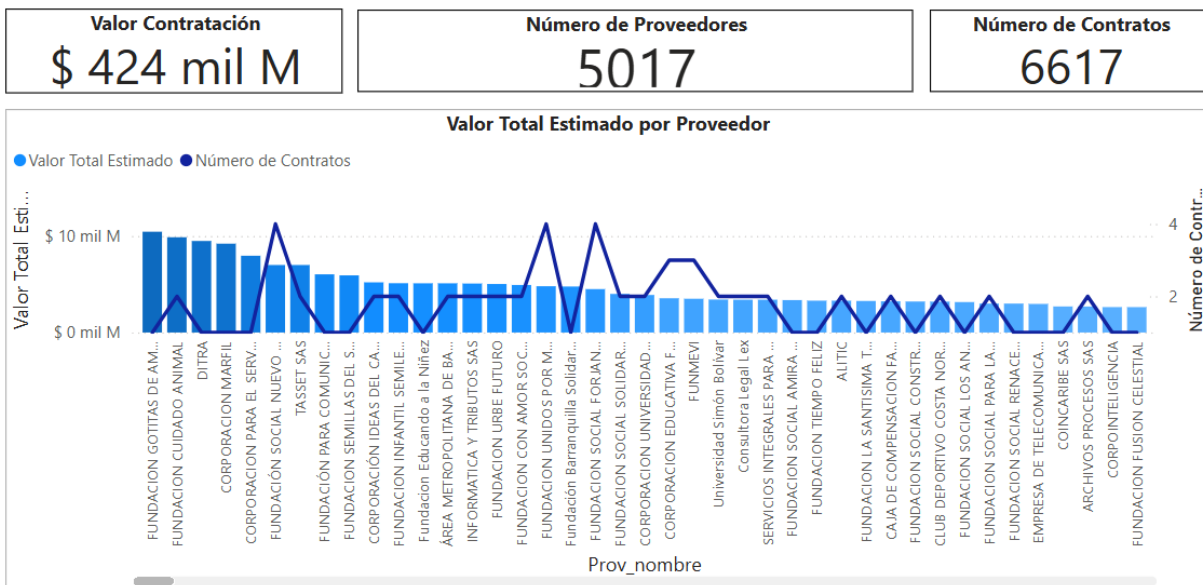

¹⁸ <https://www.colombiacompra.gov.co/content/herramienta-de-visualizacion-para-el-analisis-de-la-demanda-y-de-la-oferta> (Feb 06-2024 a Feb 05-2025)

Es importante observar las gráficas a continuación, donde se evidencia que la mayoría de los contratos con objetos relacionados al expuesto en el presente análisis corresponden a proveedores no plurales con una participación del 99.97% (6617 contratos). Así mismo, se relaciona un valor aproximado de \$424 mil M de los contratos ejecutados tanto para proponentes singulares como para proponentes plurales:

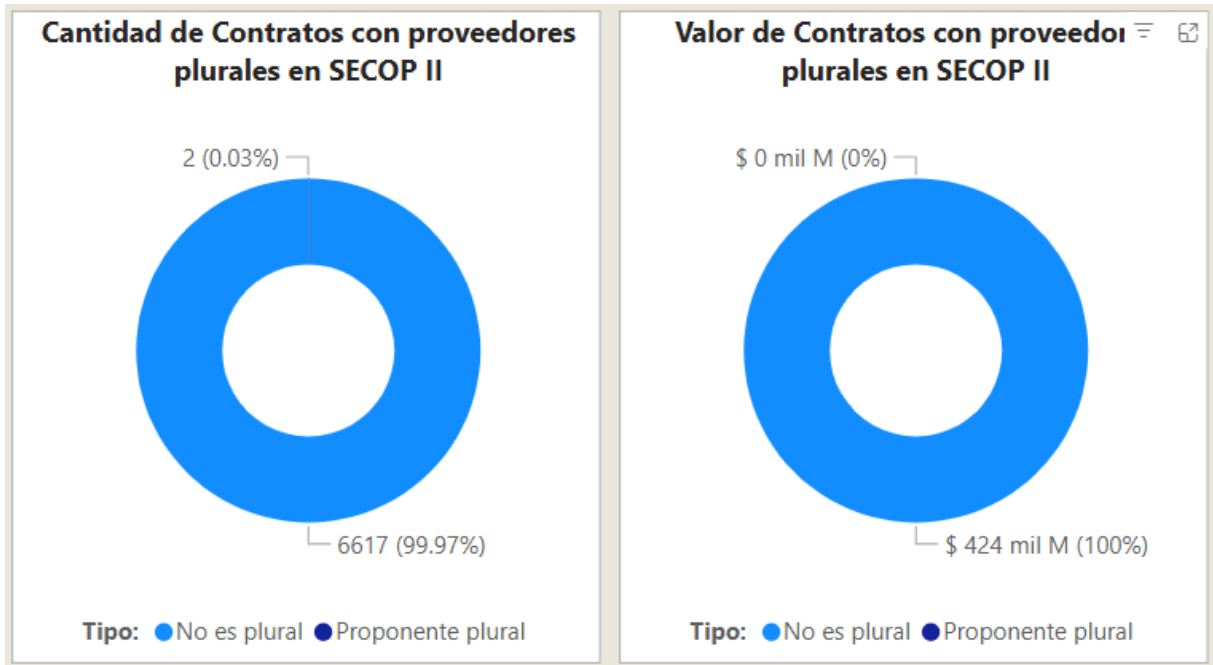

De forma general, en la siguiente gráfica establece la comparación de la Cantidad de Contratos Mensual de la entidad y la Cantidad de Contratos Anual, en el período febrero 6 de 2024 a febrero 5 de 2025, comparado con la vigencia anterior y actual:

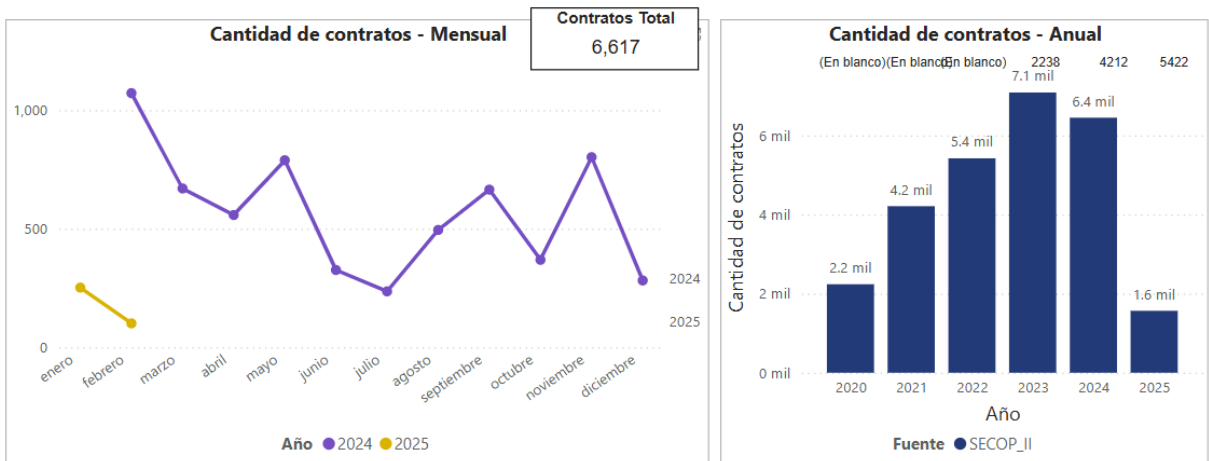

El Valor Total Estimado por Entidad del Distrito Especial, Industrial y Portuario de Barranquilla es de \$423.748.781.267 cuyos códigos clasificadores de naciones unidas están relacionados con los descritos en el presente análisis, se describe la gráfica a continuación:

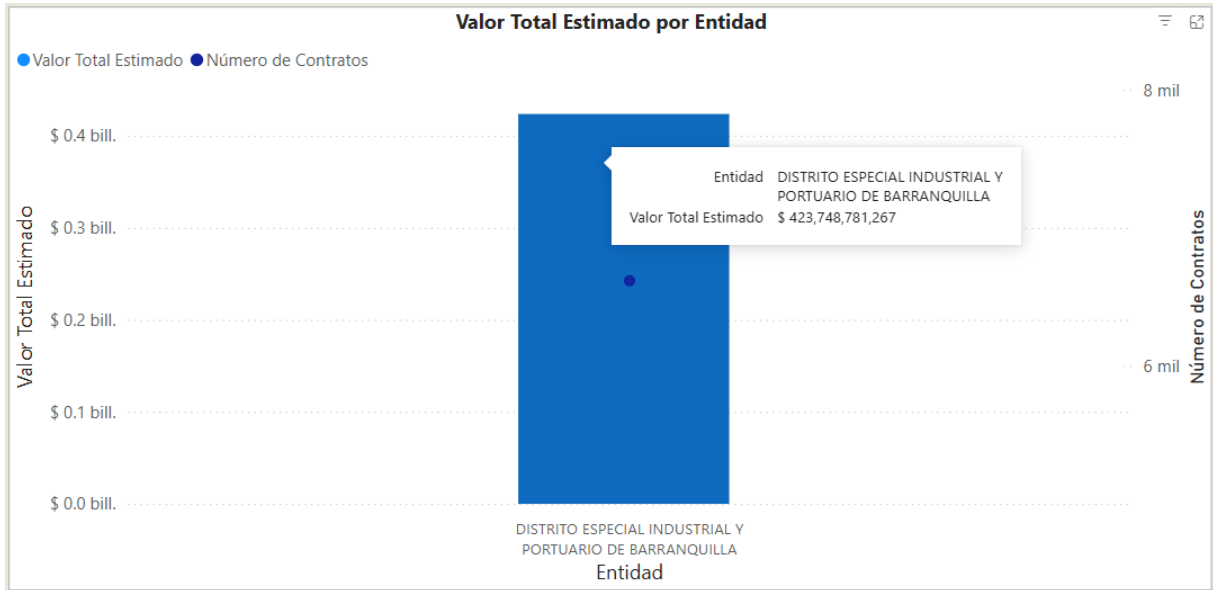

En el mismo sentido, teniendo en cuenta los códigos de naciones unidas relacionados en el presente estudio y habiendo consultado el histórico de contratación en la plataforma SECOP II, la Modalidad de Contratación Directa registra un Valor Total Estimado de \$423.748.781.267 en este tipo de procesos:

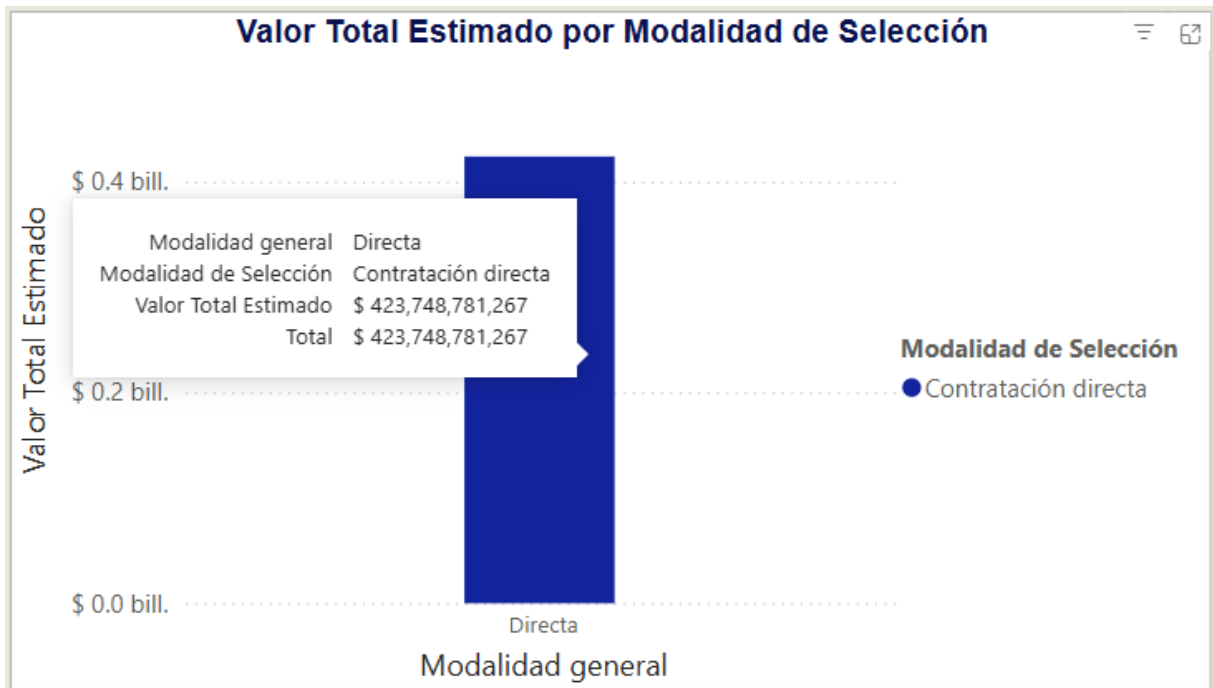

V. ESTUDIOS DE LA DEMANDA¹⁹



ANÁLISIS DE DEMANDA

Con la aplicación de la Herramienta para el Análisis de la Demanda, del Modelo de Abastecimiento Estratégico de la Agencia Nacional de Contratación Pública de Colombia Compra Eficiente, donde se consultaron los contratos celebrados con cargo al código de clasificación correspondiente al presente estudio:

- **80111600: Servicios de personal temporal**

De la consulta realizada se obtienen las siguientes conclusiones:

En las vigencias febrero 6 de 2024 a febrero 5 de 2025 se suscribieron en el Distrito alrededor de 6617 contratos y se estima que el valor de estos fue de \$424 mil M de pesos aproximadamente:

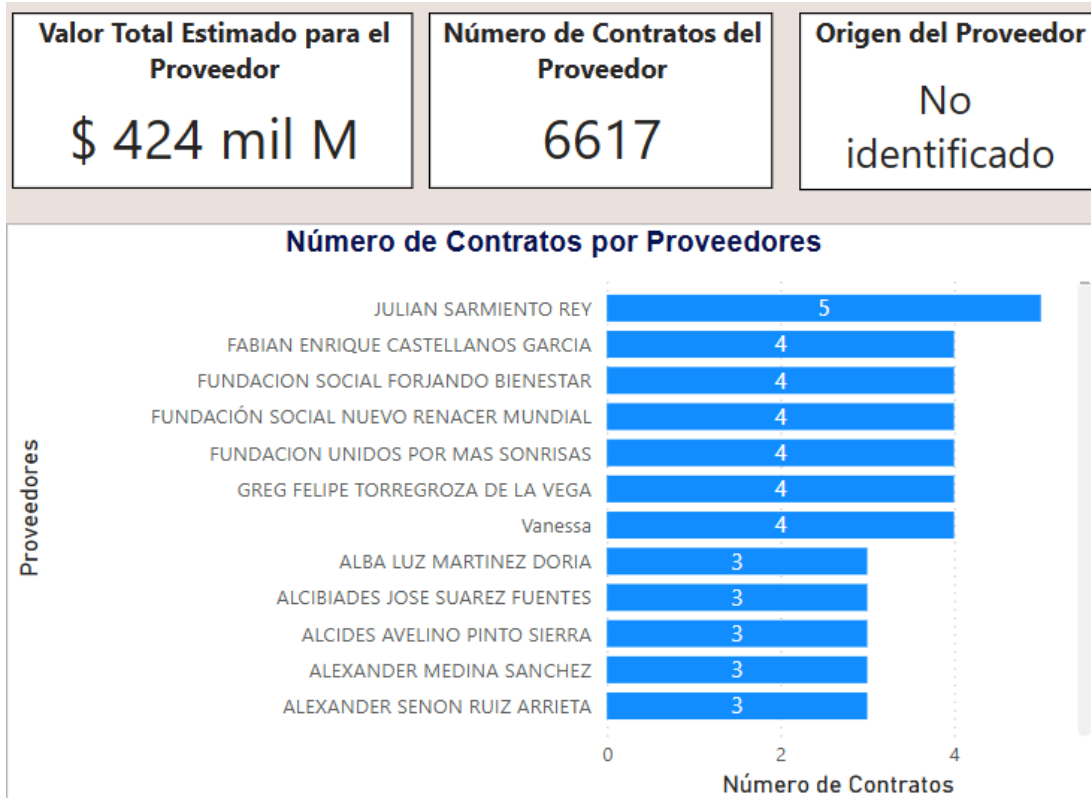

¹⁹ <https://www.colombiacompra.gov.co/content/herramienta-de-visualizacion-para-el-analisis-de-la-demanda-y-de-la-oferta> (Feb 06-2024 a Feb 05-2025)

Además, puede apreciarse que el origen de los proveedores fue un 95,82% del Departamento del Atlántico, seguido del Distrito Capital de Bogotá con un 1,67%:

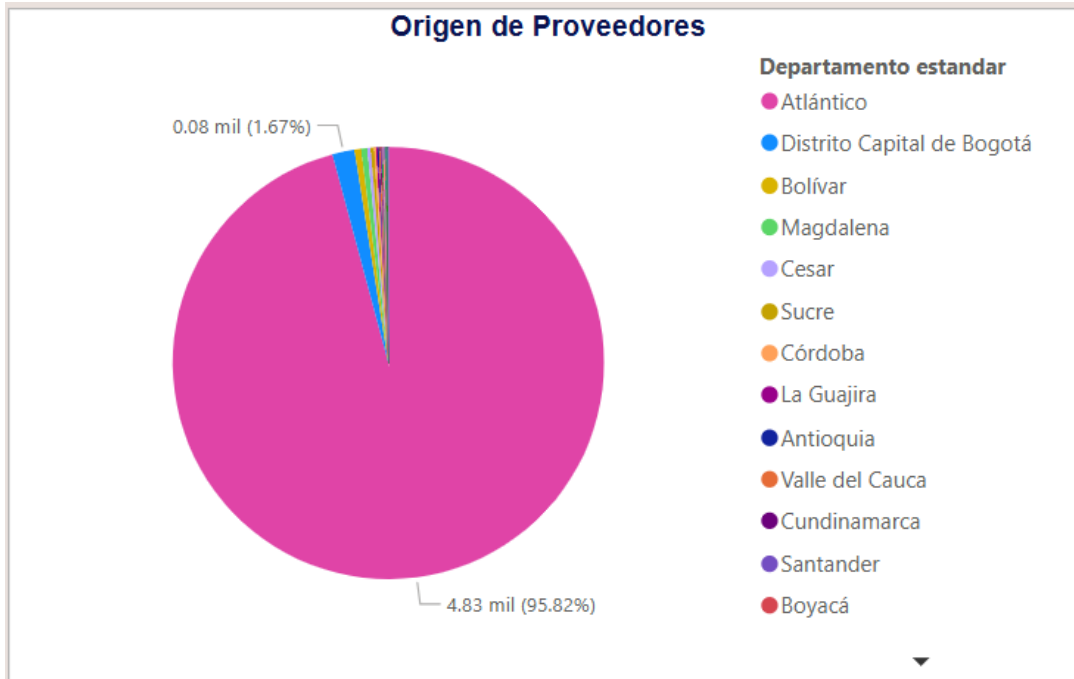

Con respecto a él origen de proveedores, si son de origen nacional o internacional, se observa que la mayoría de los contratos registrados (6616), son contratistas nacionales:

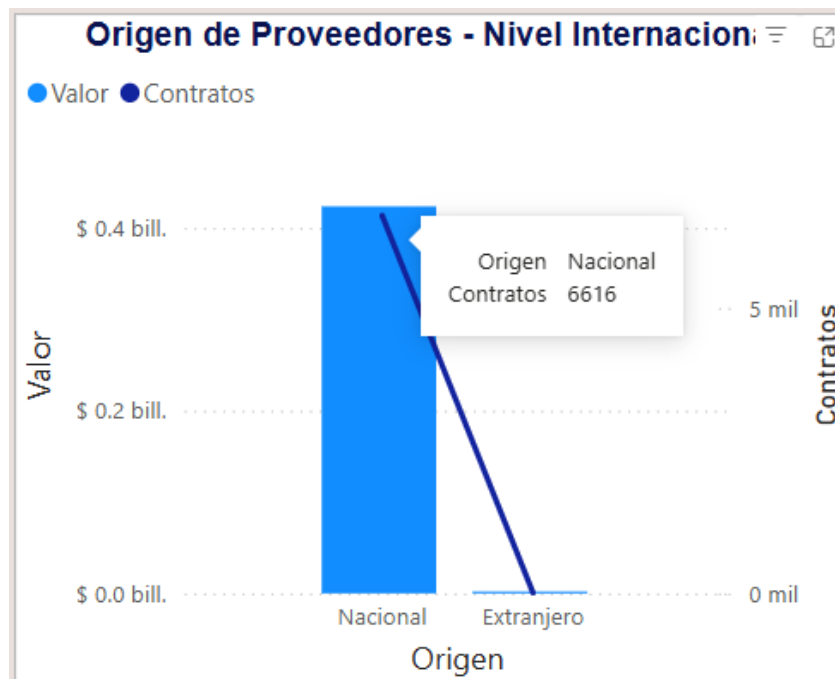

Comportamiento Contratación por bienes de UNSPSC

En cuanto al Código de Clasificación UNSPSC descrito en el presente estudio, se observa que la clasificación de bienes **8011** mantiene una participación registrada en la plataforma de la vigencia 2024 de 94.43% y de la vigencia 2025 de 5,57%:

Comportamiento contratación por bienes y servicios de UNSPSC									
Año	2024			2025			Total		
Clasificador de Bienes y Servicios - Familia	Contratos	Valor	Participación	Contratos	Valor	Participación	Contratos	Valor	Participación
8011 - Servicios de recursos humanos	6264	\$ 400,149,801,604	94.43%	353	\$ 23,598,979,663	5.57%	6617	\$ 423,748,781,267	100.00%
Total	6264	\$ 400,149,801,604	94.43%	353	\$ 23,598,979,663	5.57%	6617	\$ 423,748,781,267	100.00%

Consulta de Históricos

A continuación, se presenta información referente a contratos similares al objeto del presente estudio correspondiente a años anteriores en el Distrito Especial, Industrial y Portuario de Barranquilla. Algunos de esos procesos son:

AÑO	NÚMERO DE CONTRATO	TIPO DE PROCESO	ENTIDAD	OBJETO	CUANTÍA
2024	CD-05-2024-0439	Contratación directa	DISTRITO ESPECIAL INDUSTRIAL Y PORTUARIO DE BARRANQUILLA	PRESTACIÓN DE SERVICIOS DE APOYO A LA GESTIÓN PARA ACOMPAÑAR A LA OFICINA DE GESTIÓN ADMINISTRATIVA DOCENTE DE LA SECRETARÍA DISTRITAL DE EDUCACIÓN DE BARRANQUILLA EN SUS DIFERENTES PROCESOS.	\$ 27.830.000
2022	CD-05-2022-0177	Contratación directa	DISTRITO ESPECIAL INDUSTRIAL Y PORTUARIO DE BARRANQUILLA	PRESTACIÓN DE SERVICIOS DE APOYO A LA GESTIÓN PARA ACOMPAÑAR LOS DIFERENTES PROCESOS DE LA OFICINA DE GESTIÓN ESTRATÉGICA Y FORTALECIMIENTO INSTITUCIONAL DE LA SECRETARÍA DISTRITAL DE EDUCACIÓN.	\$ 22.000.000

VI. ANALISIS ECONÓMICO

El valor estimado de la contratación corresponde a la suma de **VEINTICINCO MILLONES CUATROCIENTOS TREINTA Y CINCO MIL CUATROCIENTOS DIEZ PESOS ML (\$25.435.410)**, incluidos todos los tributos que se generen con ocasión a la celebración, ejecución y liquidación del contrato. El futuro contrato tendrá una plazo de ejecución hasta el **treinta y uno (31) de diciembre de 2025**, una vez se cumplan los requisitos de perfeccionamiento y ejecución dispuestos en el artículo 41 de la Ley 80 de 1993.

La modalidad implantada para el presente proceso es el de contratación directa; conforme a lo señalado en el Artículo 2 numeral 4 Literal h de la Ley 1150 del 2007 y Decreto 1082 de 2015 Artículo 2.2.1.2.1.4.9. **Contratos de prestación de servicios profesionales y de apoyo a la gestión**, o para la ejecución de

trabajos artísticos que solo pueden encomendarse a determinadas personas naturales.²⁰

Las Entidades Estatales pueden contratar bajo la modalidad de contratación directa la prestación de servicios profesionales y de apoyo a la gestión con la persona natural o jurídica que esté en capacidad de ejecutar el objeto del contrato, siempre y cuando la Entidad Estatal verifique la idoneidad o experiencia requerida y relacionada con el área de que se trate. En este caso, no es necesario que la Entidad Estatal haya obtenido previamente varias ofertas, de lo cual el ordenador del gasto debe dejar constancia escrita.

Los servicios profesionales y de apoyo a la gestión corresponden a aquellos de naturaleza intelectual diferentes a los de consultoría que se derivan del cumplimiento de las funciones de la Entidad Estatal, así como los relacionados con actividades operativas, logísticas, o asistenciales.

El presente, se enmarca en un contrato de prestación de servicios de apoyo, lo cual justifica su contratación directa.

Para constancia se firma en **febrero de 2025**.

Código Asignado: 11255



LUIS/ALFREDO BUITRAGO NAVARRO

Analista – Of. Compras
Secretaría General del Distrito 

²⁰ <https://www.funcionpublica.gov.co/eva/gestornormativo/norma.php?i=184686> - Ley 1150 de 2007

<https://www.funcionpublica.gov.co/eva/gestornormativo/norma.php?i=77653> - Decreto 1082 de 2015 Sector Administrativo de Planeación Nacional