

ANÁLISIS ECONÓMICO DEL SECTOR

CONTRATACIÓN DIRECTA

**PRESTACION DE SERVICIOS PROFESIONALES PARA ASESORAR LA ASISTENCIA A LA
GENERACIÓN Y FORTALECIMIENTO A UNIDADES PRODUCTIVAS SOSTENIBLES INNOVADORAS
Y COMPETITIVAS**

I. INTRODUCCIÓN

El Distrito Especial, Industrial y Portuario de Barranquilla, acorde con las disposiciones constitucionales y legales vigentes y con el objeto de satisfacer necesidades de interés general, considera necesario y oportuno contratar la Prestación de servicios Profesionales.

Que según los artículos 209 y 211 de la Constitución Política, la función administrativa está al servicio de los intereses generales y se desarrolla con fundamento en los principios de igualdad, moralidad, eficacia, economía, celeridad, imparcialidad y publicidad, mediante la descentralización, la delegación y la desconcentración de funciones, en aras de permitir a las entidades públicas asignar tareas, funciones y competencias en sus subalternos o en otras autoridades.

En Colombia, el aumento acelerado de la urbanización ha implicado la concentración de la población y con ello el surgimiento de nuevos fenómenos como la metropolización, en donde la conurbación se muestra como una sola mancha urbana, que incluye más de dos municipios los cuales: se establecen en función de diversas jurisdicciones locales, con instituciones encargadas de la administración y la planificación de asuntos urbano-regionales así como del diseño de instrumentos para la articulación, cooperación o armonización de acciones entre las distintas localidades frente a los retos de la competitividad y la globalización, la sostenibilidad del desarrollo, la generación de empleo y la equidad social como nuevos paradigmas de la planeación urbana.

Por lo que la metropolización no es más que la integración de diversos centros urbanos y sus áreas de influencia, que resulta de la dispersión de la población y de actividades por el territorio, que articula simultáneamente con los centros urbanos para formar un Sistema. Mediante ordenanza departamental N.º 028 de 11 de diciembre de 1981, se crea el área Metropolitana compuesta por los municipios de Barranquilla, Puerto Colombia, Soledad, Malambo y Galapa. Así mismo, se reitera mediante Acuerdo Metropolitano N.º 004 de 2000, el cual reguló las Directrices Generales de Ordenamiento Territorial Metropolitano y estableció desde esta fecha como hechos metropolitanos:

1. Sistema ambiental constituido por los ecosistemas ambientales estratégicos, plan de manejo de residuos sólidos.
2. Espacio público constituido por las zonas que conforman el sistema ambiental metropolitano y los parques de escala metropolitana.
3. Desarrollo económico.
4. Transporte y conectividad constituido por el sistema vial metropolitano y el sistema de transporte masivo.
5. Vivienda de interés social nueva.
6. Equipamiento colectivo constituido por aquellos destinados a salud, educación, recreación, cultura, transporte y mercadeo de escala metropolitana.
7. Servicios públicos domiciliarios.
8. Educación y desarrollo tecnológico.

Razón por la cual, las grandes aglomeraciones urbanas enfrentan diversos y complejos problemas, relacionados “con la seguridad, la movilidad, la prestación de servicios públicos domiciliarios, la creación de entornos productivos que permitan la generación de riqueza colectiva y la articulación a los sistemas de naturaleza regional y nacional que los contienen los cuales ponen en evidencia la capacidad institucional metropolitana para hacer frente a las necesidades mediante “una

administración y planeación coordinada y conjunta del desarrollo”. De acuerdo con el DECRETO ACORDAL N°. 0801 DE 2020 (7 DE DICIEMBRE DE 2020) “POR EL CUAL SE ADOPTA LA ESTRUCTURA ORGÁNICA DE LA ADMINISTRACIÓN CENTRAL DEL DISTRITO ESPECIAL, INDUSTRIAL Y PORTUARIO DE BARRANQUILLA”. asignó en su artículo 55º las funciones de la Secretaría Distrital de Desarrollo Económico encargándole de:

“Promover espacios de intercambio y trabajo conjunto con los municipios del área metropolitana y con instituciones relacionadas con el crecimiento económico de la ciudad y la vocación productiva de su área de influencia económica, de conformidad con lo establecido en la normatividad vigente”.

En el artículo 57 dispone las funciones de la Oficina de Competitividad e Innovación, la cual señala “Promover y gestionar estrategias guiadas para orientar el desarrollo económico del Distrito Especial, Industrial y Portuario de Barranquilla, desde una perspectiva global, con énfasis en los sectores de comercio, industria, turismo y de servicios, guiados a generar empleo y apoyar la innovación y el emprendimiento, en el marco de los objetivos y metas del Plan de Desarrollo vigente.”

Que el Plan de Desarrollo Territorial Barranquilla a Otro Nivel 2024-2027, en su artículo 5.5.4 establece la Informalidad Laboral enunciando: los indicadores de empleo permiten conocer las dinámicas económicas de la Ciudad. Es fundamental comprender las condiciones de empleabilidad de la población para diseñar proyectos acordes a su formación, capacidades y especialmente la vocación económica de nivel local. Respecto al nivel de la tasa global de participación laboral de Barranquilla es significativamente menor a la de las tres ciudades mas grandes del País (Bogotá, Medellín y Cali) y también está por debajo del promedio de las capitales intermedias, aunque la brecha se ha cerrado en el tiempo. Durante el 2021 y 2022 se alcanzaron tasas del 65% distanciándose de la tendencia de las otras ciudades de la región caribe y acercándose mucho mas a las de las grandes capitales (Probarranquilla, 2023).

La Competitividad, a nivel Nacional, según el Ministerio de Industria y Comercio, las micro, pequeñas y medianas empresas (MiPymes) contribuyen con el 80% del empleo en el país y representan menos del 40% del producto interno bruto nacional. Para la Asociación Colombiana de Pequeñas y Medianas Empresas (ACOPI), la mitad de las (MiPymes) del país quiebra después del primer año y solo el 20% sobrevive al tercero. Unas de las posibles causas de esta cifra es el limitado acceso a educación empresarial que poseen este tipo de organizaciones y la escasa inversión en servicios de consultoría especializada, lo que restringe el desarrollo de las capacidades organizacionales necesarias para su adaptación o respuesta a los cambios del entorno.

El sector empresarial enfrenta problemáticas relacionadas con el bajo nivel de desarrollo de habilidades propias de los emprendedores y empresarios para dirigir sus negocios. A esto se suma el limitado apalancamiento financiero, la ausencia de modelos de negocio replicables y escalables en el tiempo, la baja adopción tecnológica y la falta de capacidad para responder de manera oportuna y pertinente a las necesidades del entorno. Además, el desconocimiento de las condiciones del mercado y la escasa proyección de acceso de nuevos mercados llevan a un manejo inadecuado de las finanzas, la utilización de técnicas de producción artesanal y, por ende, a no contribuir al mejoramiento de su calidad de vida. Por lo tanto, es necesario enfocar esfuerzos en proporcionar herramientas a los trabajadores independientes informales y microempresarios, así

como a la ciudadanía en general que ejerza alguna actividad económica, para fomentar la competitividad y el desarrollo sostenible de sus emprendimientos en la ciudad de Barranquilla.

Se requiere una mayor articulación entre la academia y el sector productivo para impulsar la investigación aplicada al desarrollo de conocimiento especializado que sustente y mejore los niveles de productividad, competitividad y complementariedad. Es necesario apoyar a las empresas existentes en el desarrollo tecnológico, la innovación para la competitividad, la productividad y la generación de empleos de calidad, lo cual implica la articulación con las políticas nacionales y la complementariedad entre los entes territoriales, para lograrlo, se necesitará un nuevo espacio de interacción donde haya coordinación entre la Gobernación del Atlántico, los municipios del área conurbada y los gremios.

En desarrollo de lo anterior, la Secretaría Distrital de Desarrollo Económico a través de su Oficina de Competitividad e Innovación, se proyecta un plan de trabajo dentro de la vigencia 2025 que conlleve a brindar una solución a la problemática identificada del poco apoyo a emprendedores y empresarios (pymes y mypimes) en el proceso de fortalecimiento empresarial de sus negocios para el incremento de su productividad a nivel local y nacional; lo anterior, para el cumplimiento de la meta establecida por medio de asesoría en la promoción de la oferta institucional de formación y capacitación ofrecida para la generación y consolidación de negocios, como alternativa de financiamiento para el fortalecimiento de sus actividades productivas mediante el componente de sostenibilidad empresarial.

Por consiguiente, es primordial para el Distrito enfocar esfuerzos para entregar herramientas a los trabajadores independientes, informales y microempresarios y a la ciudadanía en general que ejerza alguna actividad económica para la reactivación económica, fomentar la competitividad y desarrollo sostenible de la ciudad de Barranquilla, conforme a los cambios estructurales que requiere la nueva dinámica socioeconómica, producto de las medidas de mitigación ante la pandemia adoptadas y las perspectivas a futuro en términos de salud pública. Por ello, es primordial poner a disposición de los habitantes del Distrito de Barranquilla, las iniciativas y programas dentro de la oferta institucional que ofrece a Secretaría Distrital de Desarrollo Económico.

De conformidad con lo anteriormente expuesto el Distrito de Barranquilla requiere contratar la prestación de servicios profesionales a la Secretaría Distrital de Desarrollo Económico para afirmar el cumplimiento de las funciones del área. Así mismo, el Manual de Contratación del Distrito de Barranquilla, dispone que la planeación y estudios previos de la contratación deben ser elaborados por la Secretaría o dependencia a cargo de la necesidad a contratar

La clasificación de los bienes y servicios, objeto del Proceso de Contratación, son los siguientes:

ÍTEM	CLASIFICACIÓN UNSPSC	CLASE
1	80111600	Servicio de Personal Temporal

II. ANÁLISIS DEL MERCADO

- **Empleo y Desocupación**

Para el mes de diciembre de 2024, la tasa de desocupación del total nacional fue 9,1%, lo que representó una disminución de 0,9 puntos porcentuales respecto al mismo mes de 2023 (10,0%). La tasa global de participación se ubicó en 64,4%, mientras que en diciembre de 2023 fue 63,8%. Finalmente, la tasa de ocupación fue 58,5%, lo que representó un aumento de 1,1 puntos porcentuales respecto al mismo mes del año anterior (57,4%).

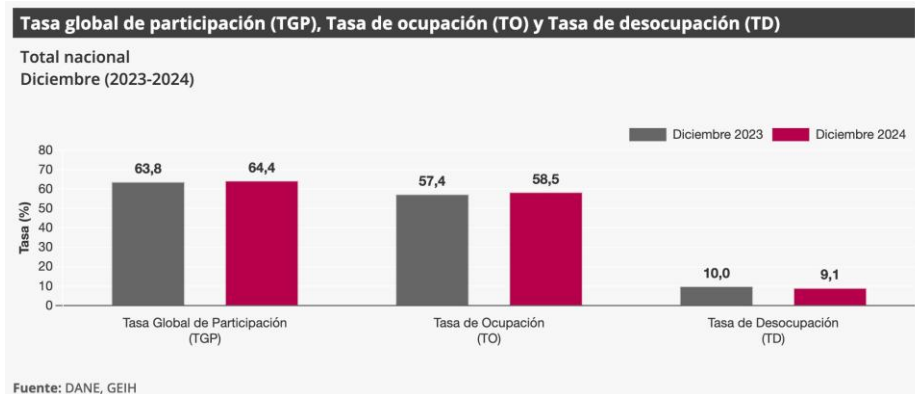

En diciembre de 2024, la tasa de desocupación en el total de las 13 ciudades y áreas metropolitanas fue 9,0%, mientras que en el mismo mes del año anterior fue 10,2%. La tasa global de participación se ubicó en 66,0% y la tasa de ocupación en 60,1%, en diciembre de 2023 estas tasas fueron 66,3% y 59,5%, respectivamente.

- **Principales indicadores del mercado laboral¹**

Indicadores de mercado laboral mes y trimestre móvil, total nacional y total 13 ciudades y áreas metropolitanas

Total nacional mensual

Para el mes de enero de 2025, la tasa de desocupación del total nacional fue 11,6%, lo que representó una disminución de 1,0 puntos porcentuales respecto al mismo mes de 2024 (12,7%). La tasa global de participación se ubicó en 64,1%, mientras que en enero de 2024 fue 63,3%. Finalmente, la tasa de ocupación fue 56,7%, lo que representó un aumento de 1,4 puntos porcentuales respecto al mismo mes del año anterior (55,3%).

¹ <https://www.dane.gov.co/files/operaciones/GEIH/bol-GEIH-ene2025.pdf>

Gráfico 2. Tasa global de participación (TGP), Tasa de ocupación (TO) y Tasa de desocupación (TD)
Total nacional
Enero (2017 - 2025)



Fuente: DANE, GEIH.

Total 13 ciudades y áreas metropolitanas mensual

En enero de 2025, la tasa de desocupación en el total de las 13 ciudades y áreas metropolitanas fue 11,1%, lo que representó una disminución de 1,3 puntos porcentuales respecto a enero de 2024 (12,4%). La tasa global de participación se ubicó en 65,7% y la tasa de ocupación en 58,4%, estas tasas en el mismo mes del año anterior fueron 65,9% y 57,7%, respectivamente.

Gráfico 3. Tasa global de participación (TGP), Tasa de ocupación (TO) y Tasa de desocupación (TD)
Total 13 ciudades y áreas metropolitanas
Enero (2017 - 2025)



Fuente: DANE, GEIH.

Total nacional trimestre móvil

En el total nacional, la tasa de desocupación del trimestre móvil noviembre 2024 - enero 2025 fue 9,6%, lo que representó una disminución de 0,9 puntos porcentuales respecto al trimestre móvil noviembre 2023 - enero 2024 (10,6%). La tasa global de participación se ubicó en 64,1%, mientras que en el mismo periodo del año anterior fue 63,7%. Finalmente, la tasa de ocupación fue 57,9%, lo que representó un aumento de 0,9 puntos porcentuales respecto al trimestre móvil noviembre 2023 - enero 2024 (57,0%).

Gráfico 4. Tasa global de participación (TGP), Tasa de ocupación (TO) y Tasa de desocupación (TD)
Total nacional
Noviembre - enero (2016 - 2025)



Fuente: DANE, GEIH.

Total 13 ciudades y áreas metropolitanas trimestre móvil

En el trimestre móvil noviembre 2024 - enero 2025, la tasa de desocupación de las 13 ciudades y áreas metropolitanas fue 9,4%, lo que representó una disminución de 1,0 puntos porcentuales respecto al mismo periodo del año anterior (10,4%). La tasa global de participación se ubicó en 66,1% y la tasa de ocupación en 59,9%, estas tasas en el trimestre móvil noviembre 2023 - enero 2024 fueron 66,5% y 59,5%, respectivamente.

Gráfico 5. Tasa global de participación (TGP), Tasa de ocupación (TO) y Tasa de desocupación (TD)
Total 13 ciudades y áreas metropolitanas
Noviembre - enero (2016 - 2025)



Fuente: DANE, GEIH.

Población ocupada según rama de actividad, mes enero 2025

En el mes de enero de 2025, el número de personas ocupadas en el total nacional fue 22.903 miles de personas. Las ramas que más aportaron positivamente a la variación de la población ocupada fueron Comercio y reparación de vehículos (1,1 puntos porcentuales); Alojamiento y servicios de comida (0,9 puntos porcentuales) y Administración pública y defensa, educación y atención de la salud humana (0,6 puntos porcentuales).

Tabla 1. Distribución porcentual, variación absoluta y contribución a la variación de la población ocupada según rama de actividad
Total nacional
Enero (2024 – 2025)

Rama de actividad	Total nacional				
	Enero 2024	Enero 2025	Distribución % 2025	Variación absoluta	Contribución en p.p.
Población ocupada	22.025	22.903	100	878	
Comercio y reparación de vehículos	3.898	4.141	18,1	242	1,1
Alojamiento y servicios de comida	1.548	1.755	7,7	207	0,9
Administración pública y defensa, educación y atención de la salud humana	2.418	2.557	11,2	139	0,6
Actividades inmobiliarias	284	371	1,6	87	0,4
Suministro de electricidad, gas, agua y gestión de desechos^	571	655	2,9	84	0,4
Actividades financieras y de seguros	423	484	2,1	61	0,3
Transporte y almacenamiento	1.671	1.723	7,5	52	0,2
Construcción	1.454	1.497	6,5	43	0,2
Industrias manufactureras	2.385	2.417	10,6	32	0,1
Actividades artísticas, entretenimiento, recreación y otras actividades de servicios	1.958	1.981	8,7	23	0,1
Agricultura, ganadería, caza, silvicultura y pesca	3.202	3.218	14,1	16	0,1
Información y comunicaciones	362	369	1,6	7	0,0
Actividades profesionales, científicas, técnicas y servicios administrativos	1.852	1.734	7,6	-118	-0,5

Fuente: DANE, GEIH.

Población ocupada según posición ocupacional, mes enero 2025

En enero de 2025, Trabajador por cuenta propia y Obrero, empleado particular fueron las posiciones ocupacionales que más aportaron positivamente a la variación de los ocupados en el total nacional con 2,8 y 1,9 puntos porcentuales, respectivamente.

Tabla 2. Distribución porcentual, variación absoluta y contribución a la variación de la población ocupada según posición ocupacional
Total nacional
Enero (2024 - 2025)

Posición ocupacional	Total nacional				
	Enero 2024	Enero 2025	Distribución % 2025	Variación absoluta	Contribución en p.p.
Población ocupada	22.025	22.903	100	878	
Trabajador por cuenta propia	8.776	9.392	41,0	617	2,8
Obrero, empleado particular	9.811	10.233	44,7	422	1,9
Trabajador familiar sin remuneración	433	475	2,1	42	0,2
Empleado doméstico	668	692	3,0	24	0,1
Obrero, empleado del gobierno	886	836	3,7	-50	-0,2
Patrón o empleador	605	532	2,3	-73	-0,3
Jornalero o Peón	844	736	3,2	-108	-0,5

Fuente: DANE, GEIH.

Ranking de ciudades según tasa de desocupación, trimestre móvil noviembre 2024 - enero 2025

Para el trimestre móvil noviembre 2024 - enero 2025, de las 23 ciudades y áreas metropolitanas, las que presentaron mayores tasas de desocupación fueron: Quibdó (30,9%), Riohacha (16,8%) y Florencia (14,9%). Las ciudades con menor tasa de desocupación fueron: Neiva (8,6%), Villavicencio (8,0%) y Medellín A.M. (6,9%).

Gráfico 6. Tasa de desocupación según ciudades
Total nacional y 23 ciudades y áreas metropolitanas
Noviembre 2024 - enero 2025

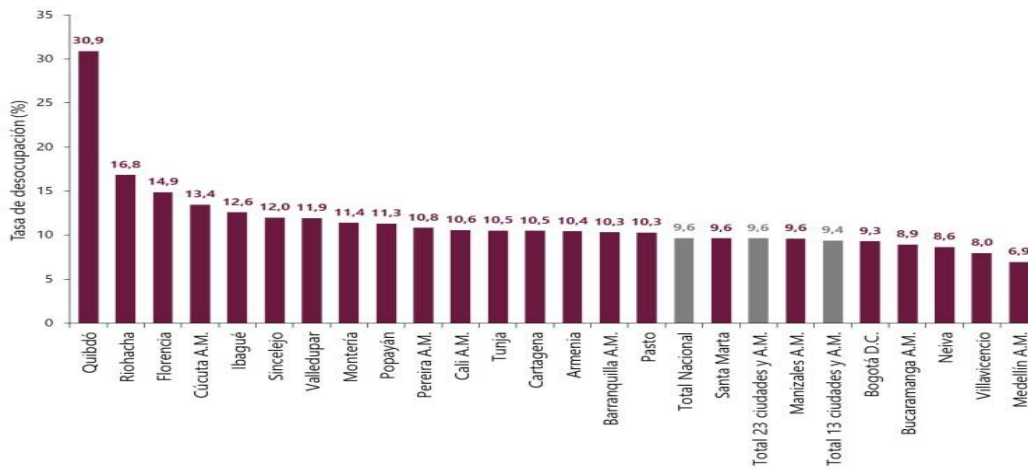

Fuente: DANE, GEIH.

PRINCIPALES RESULTADOS²

Tasa global de participación (TGP), Tasa de ocupación (TO) y Tasa de desocupación (TD) según sexo y brecha



Enero 2025

Total nacional



7,2 p.p.
Brecha TD

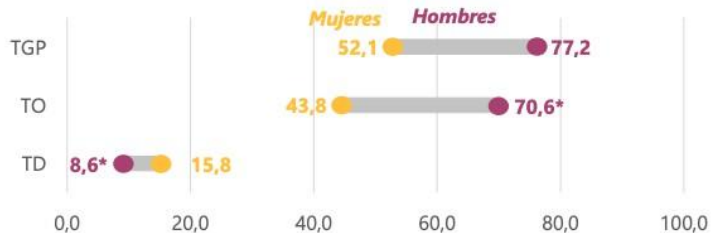

Total 13 ciudad y áreas metropolitanas



5,5 p.p.
Brecha TD

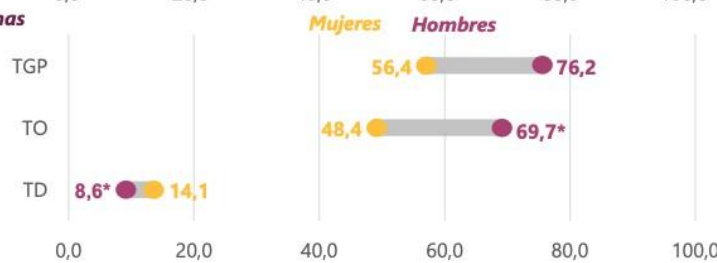

Fuente: DANE, GEIH.

p.p.: puntos porcentuales.

* Variación estadísticamente significativa.

Notas:

* Brecha TD: es la diferencia entre la tasa de desocupación de las mujeres y la de los hombres.

* 13 ciudades y áreas metropolitanas incluye: Bogotá D.C., Medellín A.M., Cali A.M., Barranquilla A.M., Bucaramanga A.M., Manizales A.M., Pereira A.M., Cúcuta A.M., Pasto, Ibagué, Montería, Cartagena y Villavicencio.

* Datos expandidos con proyecciones de población elaboradas con base en los resultados del Censo Nacional de Población y Vivienda 2018.

* Para estar en línea con el marco conceptual propuesto en la "Resolución 1 sobre las estadísticas del trabajo, la ocupación y la subutilización de la fuerza de trabajo" de la 19 CIET, se hace ajuste de los términos Desocupados y

Tasa de desocupación por Población desocupada y Tasa de Desocupación.

² <https://www.dane.gov.co/files/operaciones/GEIH/pres-GEIH-ene2025.pdf>

Población ocupada, desocupada, fuera de la fuerza de trabajo y distribución porcentual de la población en edad de trabajar

Enero (2024 - 2025)

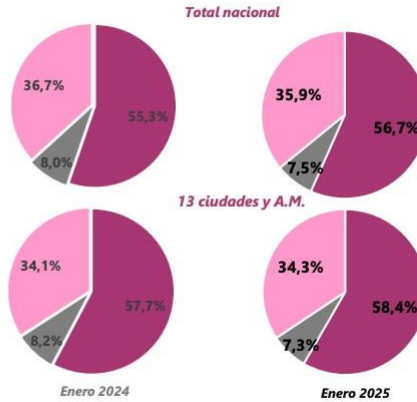

Fuente: DANE, GEH.
* Variación estadísticamente significativa.
Nota:
* Datos expandidos con proyecciones de población elaboradas con base en los resultados del Censo Nacional de Población y Vivienda 2018.
* Los resultados de la variación absoluta pueden diferir por los valores aproximados a mil.
* Los datos de las poblaciones están en miles de personas.
* 13 ciudades y áreas metropolitanas incluye Bogotá D.C., Medellín A.M., Cali A.M., Barranquilla A.M., Bucaramanga A.M., Manizales A.M., Pereira A.M., Cúcuta A.M., Pasto, Baguel, Montelía, Cartagena y Villavicencio.
* Para estar en línea con el marco conceptual propuesto en la "Resolución 1 sobre las estadísticas de trabajo, la ocupación y la subutilización de la fuerza de trabajo" de la 19 CET, se hace ajuste de los términos Desocupado y Tasa de Desocupación.

Población ocupada según rama de actividad económica

Total nacional
Enero 2025

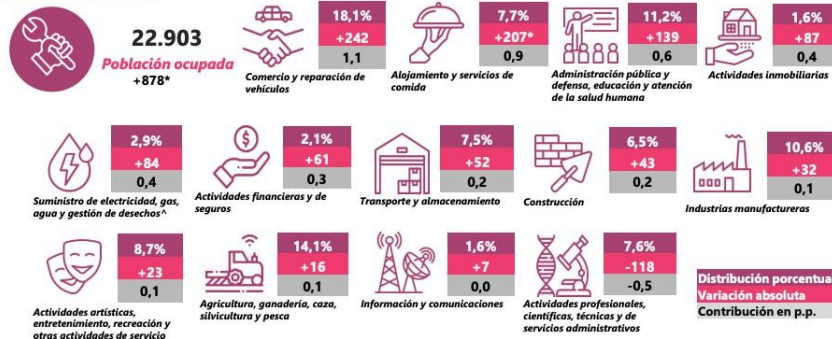

Fuente: DANE, GEH.
* Variación estadísticamente significativa.
Suministro de electricidad, gas, agua y gestión de desechos* incluye la rama de Explotación de minas y canteras.
p.p. Puntos porcentuales.
Nota:
* Por efecto de redondeo y la no inclusión de la categoría "No informa", las sumas de las poblaciones, distribuciones, variaciones absolutas y contribuciones pueden diferir del total.
* Datos expandidos con proyecciones de población elaboradas con base en los resultados del Censo Nacional de Población y Vivienda 2018.
* Los datos de las poblaciones están en miles de personas.

Tasa de desocupación (TD) desestacionalizada (preliminar)

Total nacional y 13 ciudades y áreas metropolitanas

Enero 2020 - Enero 2025

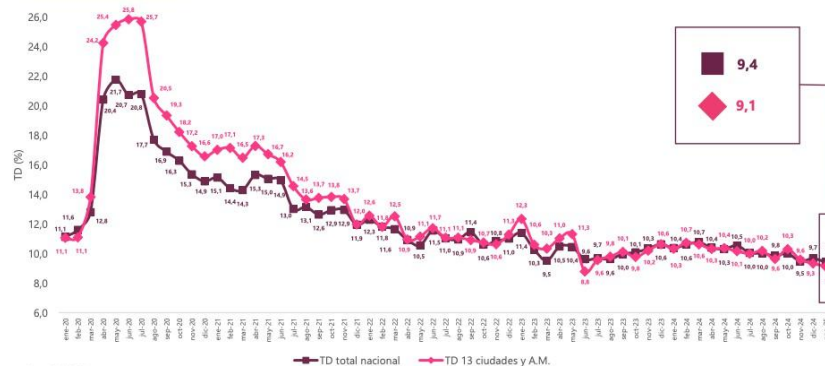

Fuente: DANE, GEH.
Nota:
Datos expandidos con proyecciones de población elaboradas con base en los resultados del Censo Nacional de Población y Vivienda 2018.
Total 13 ciudades y áreas metropolitanas incluye Bogotá D.C., Medellín A.M., Cali A.M., Barranquilla A.M., Bucaramanga A.M., Manizales A.M., Pereira A.M., Cúcuta A.M., Pasto, Baguel, Montelía, Cartagena y Villavicencio.

Tasa de desocupación (TD)
Total nacional, 23 ciudades y
áreas metropolitanas
Noviembre - enero (2023 – 2025)

Tasa de desocupación	Nov 23 - Ene 24	Nov 24 - Ene 25	Diferencia en p.p.
Quibdó*	26,3	30,9	4,6
Riohacha	18,0	16,8	-1,2
Florencia	14,8	14,9	0,1
Cúcuta A.M.	12,7	13,4	0,7
Ibagué	14,0	12,6	-1,5
Sincedejo	12,4	12,0	-0,4
Valledupar	12,5	11,9	-0,6
Montería	11,6	11,4	-0,2
Popayán	11,4	11,3	-0,1
Pereira A.M.	12,6	10,8	-1,8
Cali A.M.	10,4	10,6	0,1
Tunja	11,1	10,5	-0,6
Cartagena*	12,9	10,5	-2,4
Armenia	11,7	10,4	-1,3
Barranquilla A.M.	9,7	10,3	0,6
Pasto	11,0	10,3	-0,7
Total nacional*	10,6	9,6	-0,9
Santa Marta*	12,3	9,6	-2,7
Total 23 ciudades y A.M.*	10,7	9,6	-1,0
Manizales A.M.	10,0	9,6	-0,4
Total 13 ciudades y A.M.*	10,4	9,4	-1,0
Bogotá D.C.	10,3	9,3	-1,0
Bucaramanga A.M.	10,7	8,9	-1,8
Neiva*	11,1	8,6	-2,5
Villavicencio*	11,0	8,0	-3,0
Medellín A.M.*	8,9	6,9	-1,9

fuente: DANE, GEIH.
 Variación estadísticamente significativa.
 *p: puntos porcentuales.
Notas:
 Total 13 ciudades y áreas metropolitanas incluye Bogotá D.C., Medellín A.M., Cali A.M., Barranquilla A.M., Bucaramanga A.M., Manizales A.M., Pereira A.M., Cúcuta A.M., Pasto, Ibagué, Montería, Cartagena y Villavicencio.
 Total 23 ciudades y áreas metropolitanas incluye 13 ciudades y áreas metropolitanas más Turja, Florencia, Popayán, Valledupar, Quibdó, Neiva, Riohacha, Santa Marta, Armenia y Sincedejo.
 * Datos expandidos con proyecciones de población elaboradas con base en los resultados del Censo Nacional de Población y Vivienda 2018.
 Para estar en línea con el marco conceptual propuesto en la "Resolución 1 sobre las estadísticas del trabajo, la ocupación y la subutilización de la fuerza de trabajo" de la 19 CIEI, se hace ajuste de los términos Desocupados y Tasa de Desempleo por Población desocupada y Tasa de Desocupación.
 Ordenado de mayor a menor por la tasa de desocupación del trimestre móvil noviembre 2024 - enero 2025.
 Cifras aproximadas a un decimal. Por efecto del redondeo los totales pueden diferir ligeramente del anexo estadístico.

● **ENCUESTA MENSUAL DE SERVICIOS (EMS)³**

Gráfico 1. Variación anual de los ingresos nominales, según subsector de servicios
Total nacional
Diciembre 2024^P / diciembre 2023

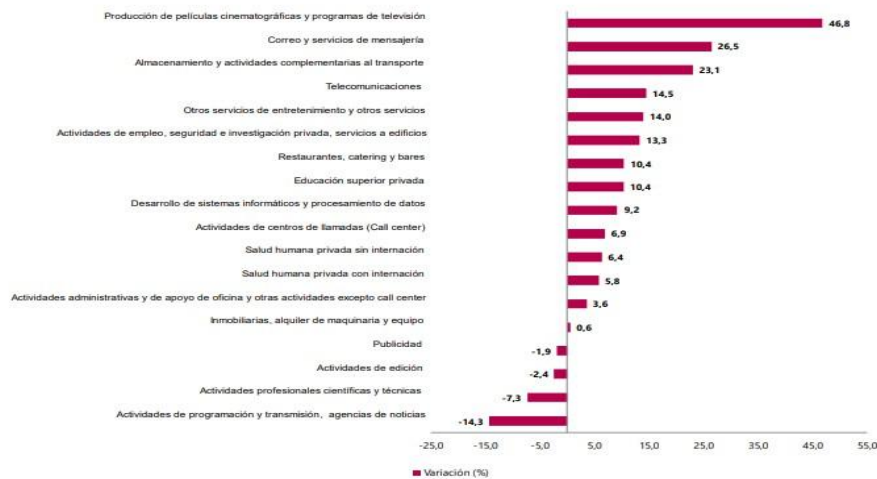

Fuente: DANE, EMS.

Evolución general de los subsectores de servicios

Variación anual de los ingresos nominales y contribución por tipo de ingresos, según subsector de servicios (diciembre 2024^P / diciembre 2023)

En diciembre de 2024, catorce de los dieciocho subsectores de servicios presentaron variación positiva en los ingresos totales, en comparación con diciembre de 2023.

³ <https://www.dane.gov.co/files/operaciones/EMS/bol-EMS-dic2024.pdf>

Tabla 1. Variación anual de los ingresos y contribución por tipo de ingresos, según subsector de servicios

Total nacional

Diciembre 2024^P / diciembre 2023

Sección	Clasificación CIU Rev. 4 A.C.		Ingresos nominales				Ingresos por servicios				Venta de Mercancías				Otros Ingresos			
	División	Descripción	Variación (%)		Contribución (PP)		Contribución (PP)		Contribución (PP)		Contribución (PP)		Contribución (PP)					
H	División 52	Almacenamiento y actividades complementarias al transporte	23,1		22,7		-0,1		0,5									
H	División 53	Correo y servicios de mensajería	26,5		25,3		0,0		1,2									
I	División 56	Restaurantes, catering y bares	10,4		9,2		0,4		0,8									
J	División 58	Actividades de edición	-2,4		-1,5		0,4		-1,3									
J	División 59, excepto Clase 5920	Producción de películas cinematográficas y programas de televisión	46,8		32,8		10,3		3,8									
J	División 60 y Clase 6391	Actividades de programación y transmisión, agencias de noticias	-14,3		-11,1		0,0		-3,2									
J	División 61	Telecomunicaciones	14,5		12,5		1,8		0,2									
J	División 62, División 63, excepto Clase 6391	Desarrollo de sistemas informáticos y procesamiento de datos	9,2		10,8		-1,7		0,0									
LN	Sección L, División 68	Inmobiliarias, alquiler de maquinaria y equipo	0,6		0,5		-0,4		0,5									
M	Divisiones 69, 70, 71, 72, Clase 7320, División 74	Actividades profesionales científicas y técnicas	-7,3		-7,8		0,2		0,2									
M	Clase 7310	Publicidad	-1,9		-2,0		0,1		0,0									
N	Divisiones 78, 80 y 81, excepto Clase 8130	Actividades de empleo, seguridad e investigación privada, servicios a edificios	13,3		12,8		0,4		0,1									
N	Clase 8220	Actividades de centros de llamadas (Call center)	6,9		6,9		0,0		0,0									
N	División 82 excepto Clase 8220	Actividades administrativas y de apoyo de oficina y otras actividades, excepto call center	3,6		3,4		0,0		0,2									
P	Grupo 854	Educación superior privada	10,4		9,4		0,0		1,0									
Q	Clase 8610	Salud humana privada con internación	5,8		5,0		0,4		0,4									
Q	División 86 excepto Clase 8610	Salud humana privada sin internación	6,4		5,6		0,7		0,1									
S	Divisiones 90, 92, 93, 95 y 96	Otros servicios de entretenimiento y otros servicios	14,0		8,7		2,5		2,9									

Fuente: DANE, EMS

Variación anual del personal ocupado total y contribución por tipo de contratación, según subsector de servicios (diciembre 2024^P / diciembre 2023)

En diciembre de 2024, cinco de los dieciocho subsectores de servicios presentaron variación positiva en el personal ocupado total, en comparación con diciembre de 2023.

Tabla 2. Variación anual del personal ocupado total y contribución por categoría de contratación, según subsector de servicios

Total nacional

Diciembre 2024^P / diciembre 2023

Sección	Clasificación CIU Rev. 4 A.C.		Personal ocupado total ^{**}		Permanente	Temporal directo	Agencias	Misión ^{**} Hore catedra ^{***}
	División	Descripción	Variación (%)					
H	División 52	Almacenamiento y actividades complementarias al transporte	2,3		-0,1	3,4	-1,0	--
H	División 53	Correo y servicios de mensajería	-4,2		-0,9	-0,6	-2,7	--
I	División 56	Restaurantes, catering y bares	-0,9		-0,1	-0,1	-0,6	--
J	División 58	Actividades de edición	-5,2		-4,3	-0,5	-0,4	--
J	División 59, excepto Clase 5920	Producción de películas cinematográficas y programas de televisión	8,1		2,2	2,2	3,7	--
J	División 60 y Clase 6391	Actividades de programación y transmisión, agencias de noticias	-7,6		-3,9	-0,2	-3,5	--
J	División 61	Telecomunicaciones	-4,0		-2,6	-1,0	-0,4	--
J	División 62, División 63, excepto Clase 6391	Desarrollo de sistemas informáticos y procesamiento de datos	-1,5		-0,3	-1,3	0,0	--
LN	Sección L, División 68	Inmobiliarias, alquiler de maquinaria y equipo	1,0		0,0	1,5	-0,5	--
M	Divisiones 69, 70, 71, 72, Clase 7320, División 74	Actividades profesionales científicas y técnicas	-7,7		-4,3	-3,4	0,0	--
M	Clase 7310	Publicidad	-7,2		0,8	-6,9	-1,1	--
N	Divisiones 78, 80 y 81, excepto Clase 8130	Actividades de empleo, seguridad e investigación privada, servicios a edificios	-5,9		0,1	-2,0	0,1	-4,0
N	Clase 8220	Actividades de centros de llamadas (Call center)	-4,1		-0,8	-3,3	0,0	--
N	División 82 excepto Clase 8220	Actividades administrativas y de apoyo de oficina y otras actividades, excepto call center	8,1		-2,0	10,4	-0,3	--
P	Grupo 854	Educación superior privada	-2,3		-1,1	-1,3	0,2	-0,1
Q	Clase 8610	Salud humana privada con internación	-1,6		-2,7	3,8	-2,8	--
Q	División 86 excepto Clase 8610	Salud humana privada sin internación	0,3		-0,3	0,2	0,5	--
S	Divisiones 90, 92, 93, 95 y 96	Otros servicios de entretenimiento y otros servicios	-0,5		-1,1	1,4	-0,8	--

Fuente: DANE, EMS

Variación anual de los salarios y contribución por tipo de contratación, según subsector de servicios (diciembre 2024^P / diciembre 2023)

En diciembre de 2024, todos los subsectores de servicios presentaron variación positiva en los salarios, en comparación con diciembre de 2023.

Tabla 3. Variación anual de los salarios y contribución por categoría de contratación, según subsector de servicios
Total nacional
Diciembre 2024^P / diciembre 2023

Sección	División	Descripción	Personal ocupado sin agencias*		Permanente	Temporal directo	Misión** Hora cátedra***
			Variación (%)	Contribución (PP)			
H	División 52	Almacenamiento y actividades complementarias al transporte	11,0		7,5	3,5	--
H	División 53	Correo y servicios de mensajería	13,8		9,0	4,8	--
I	División 56	Restaurantes, catering y bares	11,8		6,2	5,6	--
J	División 58	Actividades de edición	11,0		6,3	4,7	--
J	División 59, excepto Clase 5920	Producción de películas cinematográficas y programas de televisión	10,4		2,9	7,6	--
J	División 60 y Clase 6391	Actividades de programación y transmisión, agencias de noticias	7,3		4,7	2,6	--
J	División 61	Telecomunicaciones	7,8		7,5	0,2	--
J	División 62, División 63, excepto Clase 6391	Desarrollo de sistemas informáticos y procesamiento de datos	9,3		6,7	2,5	--
LN	Sección L, División 68	Inmobiliarias, alquiler de maquinaria y equipo	8,8		3,4	5,4	--
M	División 71, 72, Clase 7320, División 74	Actividades profesionales científicas y técnicas	11,6		7,6	4,0	--
M	Clase 7310	Publicidad	11,8		7,1	4,7	--
N	Divisiones 78, 80 y Clase 8130	Actividades de empleo, seguridad e investigación privada, servicios a edificios	10,8		3,8	3,7	3,3
N	Clase 8220	Actividades de centros de llamadas (Call center)	6,2		2,1	4,1	--
N	División 82 excepto Clase 8220	Actividades administrativas y de apoyo de oficina y otras actividades, excepto call center	4,3		2,4	1,9	--
P	Grupo 854	Educación superior privada	8,9		4,3	2,5	2,0
Q	Clase 8610	Salud humana privada con internación	4,7		2,1	2,6	--
Q	División 86 excepto Clase 8610	Salud humana privada sin internación	7,9		3,5	4,3	--
S	Divisiones 90, 92, 93, 95 y 96	Otros servicios de entretenimiento y otros servicios	11,4		5,1	6,2	--

Fuente: DANE, EMS

Variación año corrido de los ingresos nominales, personal ocupado total y salarios, según subsector de servicios (enero - diciembre 2024^P / enero - diciembre 2023)

En lo corrido de 2024, doce de los dieciocho subsectores de servicios presentaron variación positiva en los ingresos, seis presentaron incremento en el personal ocupado total y todos los subsectores presentaron variación positiva en los salarios, en comparación con el mismo periodo de 2023.

Tabla 4. Variación año corrido de los ingresos nominales, personal ocupado total y salarios, según subsector de servicios
Total nacional
Enero 2024 - diciembre 2024^P / enero 2023 - diciembre 2023

Sección	División	Descripción	Variación (%) Año corrido		
			Ingresos	Personal Ocupado total*	Salarios**
H	División 52	Almacenamiento y actividades complementarias al transporte	11,3	0,4	11,4
H	División 53	Correo y servicios de mensajería	11,8	-5,4	10,0
I	División 56	Restaurantes, catering y bares	6,5	0,3	11,1
J	División 58	Actividades de edición	-2,6	-7,2	8,9
J	División 59, excepto Clase 5920	Producción de películas cinematográficas y programas de televisión	-2,5	1,5	10,7
J	División 60 y Clase 6391	Actividades de programación y transmisión, agencias de noticias	-2,6	-3,1	7,7
J	División 61	Telecomunicaciones	-0,3	-5,7	8,3
J	División 62, División 63, excepto Clase 6391	Desarrollo de sistemas informáticos y procesamiento de datos	5,5	-0,5	8,7
LN	Sección L, División 68	Inmobiliarias, alquiler de maquinaria y equipo	5,0	2,6	7,4
M	Divisiones 71, 72, Clase 7320, División 74	Actividades profesionales científicas y técnicas	-3,5	-5,8	10,6
M	Clase 7310	Publicidad	4,4	-1,1	14,7
N	Divisiones 78, 80 y Clase 8130	Actividades de empleo, seguridad e investigación privada, servicios a edificios	6,4	-6,6	13,8
N	Clase 8220	Actividades de centros de llamadas (Call center)	-2,2	-8,6	7,7
N	División 82 excepto Clase 8220	Actividades administrativas y de apoyo de oficina y otras actividades, excepto call center	6,9	1,5	10,2
P	Grupo 854	Educación superior privada	9,5	-2,7	9,5
Q	Clase 8610	Salud humana privada con internación	10,8	0,0	7,5
Q	División 86 excepto Clase 8610	Salud humana privada sin internación	7,9	-0,5	9,8
S	Divisiones 90, 92, 93, 95 y 96	Otros servicios de entretenimiento y otros servicios	8,2	-1,0	9,8

Fuente: DANE, EMS

III. TÉCNICO

Para la consecución del objeto contractual **“PRESTACION DE SERVICIOS PROFESIONALES PARA ASESORAR LA ASISTENCIA A LA GENERACIÓN Y FORTALECIMIENTO A UNIDADES PRODUCTIVAS SOSTENIBLES INNOVADORAS Y COMPETITIVAS”**, se requiere contratar un (01) Profesional en Relaciones Internacionales, con amplia experiencia para satisfacer la necesidad de la Secretaría Distrital de Desarrollo Económico para cumplir con las funciones descritas en el Decreto Acordal 0801 de 2020 con el objetivo de contar con la asesoría para la gestión de los planes y proyectos de inversión. Para lo anterior, resulta necesario contar con el personal competente para el desarrollo y cumplimiento de los objetivos institucionales.

A continuación, se detalla el perfil, las obligaciones específicas y el valor del contrato:

PERFIL	OBLIGACIONES ESPECIFICAS	VALOR DE CADA CONTRATO
Profesional en Relaciones Internacionales con treinta y seis (36) meses de experiencia profesional.	<ol style="list-style-type: none"> 1. Brindar asesoría profesional en la elaboración y/o presentación de estrategias y/o actividades que guíen la gestión de la Secretaría Distrital de Desarrollo Económico. 2. Asesorar la gestión de proyectos estratégicos de la secretaria, para el cumplimiento de metas y objetivos propuestos. 3. Brindar asesoría en el análisis del sistema socio económico de la ciudad, mediante la presentación de informes actualizados del comportamiento del comercio. 4. Las demás que se requieran con la ejecución del contrato. 	\$48.000.000

OBLIGACIONES GENERALES

1. Cumplir con las cotizaciones al Sistema de Seguridad Social Integral durante la ejecución del contrato.
2. Mantener actualizados todos sus documentos en el Distrito, especialmente el RUT. En caso de algún cambio en su situación tributaria deberá presentar un nuevo RUT al área de cuentas de la Secretaría General del Distrito y/o a la Oficina de Contabilidad de la Secretaría Distrital de Hacienda.
3. Indicar al momento de presentar la propuesta si es o no responsable del IVA.
4. Mantener actualizada la hoja de Vida y la Declaración de bienes y rentas en el Sigep.
5. Realizarse el Examen Médico Ocupacional de conformidad con el Decreto 1072 de 2015 y mantenerlo vigente durante la ejecución del contrato.
6. Afiliarse al Sistema de Riesgos Laborales.
7. Asistir a las reuniones presenciales o virtuales que sean programadas por parte de la Secretaría Distrital de Desarrollo Económico.
8. Cumplir con las demás obligaciones que se deriven de la esencia o naturaleza del contrato.
9. Mantener estricta reserva y confidencialidad sobre la información que conozca por causa o con ocasión del contrato.

10. Responder y hacer uso de los bienes que le sean asignados para el desarrollo de sus obligaciones y hacer entrega de estos en el estado en que los recibió, salvo su deterioro normal, o daños ocasionados por caso fortuito o fuerza mayor.
11. Presentar al supervisor del contrato un informe mensual sobre las actividades realizadas durante la ejecución del contrato.
12. Prestar los servicios en los términos y condiciones establecidas y formuladas en la propuesta y requeridas por el Distrito.
13. Efectuar el cargue de los documentos precontractuales a su cargo en la plataforma SECOP II.
14. Contar con las herramientas necesarias para la prestación de su servicio.
15. El contratista deberá cancelar las estampillas distritales que se generen con la suscripción del contrato, en el término Máximo de 10 días contados a partir de su suscripción, de conformidad con lo dispuesto en el Estatuto Tributario Distrital.

IV. ESTUDIO DE LA OFERTA⁴

De acuerdo con la información obtenida en la consulta realizada en el modelo de abastecimiento estratégico; Análisis de la Oferta y Demanda de Colombia Compra Eficiente, frente a la búsqueda de empresas del sector cuyo objeto se vincula al código 80111600, se puede evidenciar que en el año 2024 y lo que va transcurrido del año 2025 se suscribieron en el Distrito de Barranquilla 8.307 contratos por valor de \$526 mil Millones, donde participaron 5.229 proveedores, los cuales se relacionan a continuación:

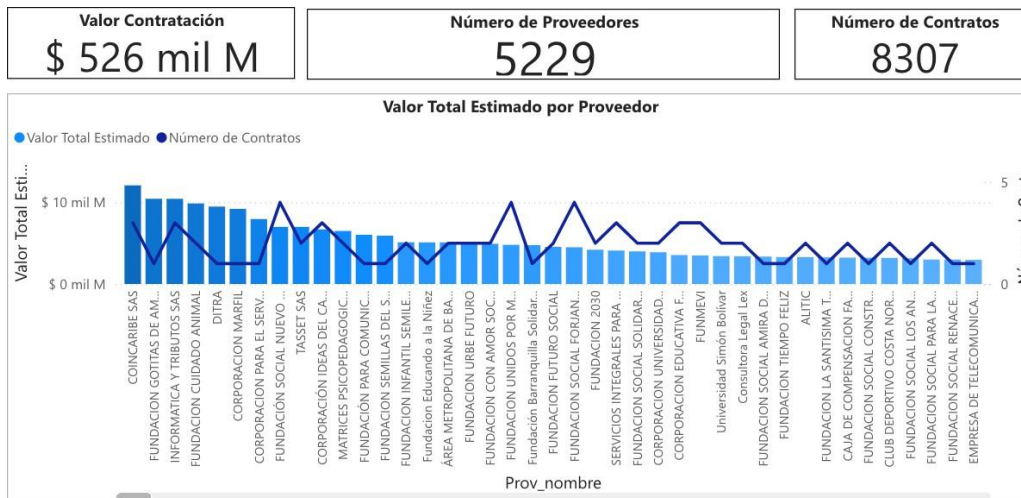

Es importante observar las gráficas a continuación, donde se evidencia que los contratos con objetos relacionados al expuesto en el presente estudio corresponden a proveedores no plurales con una participación del 99,98% (8.307 contratos). Así mismo, se relaciona el valor aproximado de los contratos ejecutados por proveedores no plurales:

⁴<https://www.colombiacompra.gov.co/content/herramienta-de-visualizacion-para-el-analisis-de-la-demanda-y-de-la-oferta>

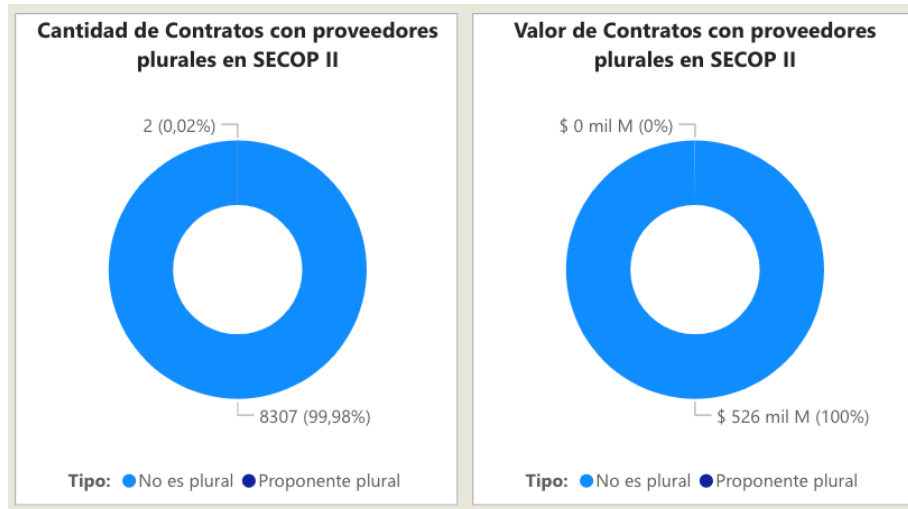

De forma general, en las siguientes gráficas se establece la comparación de la cantidad de contratos y el gasto mensual de la entidad, en el año 2024 y lo que va transcurrido del 2025.

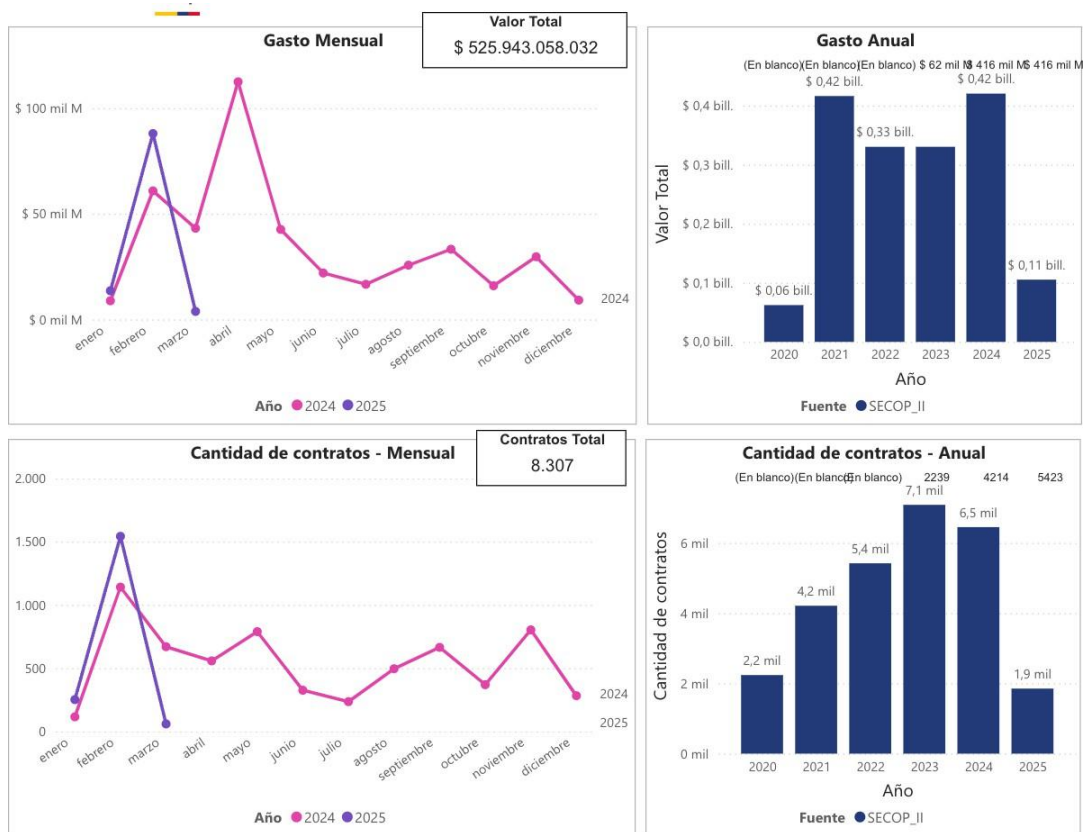

El valor total estimado por entidad, como resultado de contrataciones similares cuyos códigos clasificadores de naciones unidas están relacionados con los descritos en el presente estudio se describe en gráfica a continuación:

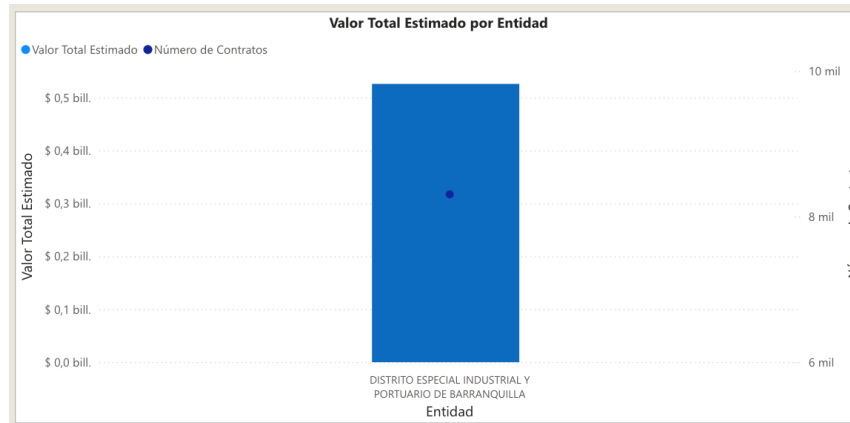

En el mismo sentido, teniendo en cuenta los códigos de naciones unidas relacionados en el presente estudio y habiendo consultado el histórico de contratación en la plataforma SECOP II, la Modalidad de Contratación para este tipo de procesos (contratación directa) registra un valor de \$521 mil millones. aproximadamente:



V. ESTUDIO DE LA DEMANDA⁵

Con la aplicación de la Herramienta para el Análisis de la Demanda, del Modelo de Abastecimiento Estratégico de la Agencia Nacional de Contratación Pública de Colombia Compra Eficiente, donde se consultaron los contratos celebrados con cargo al código de clasificación correspondiente al presente estudio:

- *80111600: Servicios de personal temporal*

De la consulta realizada se obtienen las siguientes conclusiones:

En la vigencia 2024 y lo que va transcurrido del 2025 se suscribieron en el Distrito de Barranquilla alrededor de 8.307 contratos y se estima que el valor de estos fue de \$526 mil Millones de pesos aproximadamente:

⁵<https://www.colombiacompra.gov.co/content/herramienta-de-visualizacion-para-el-analisis-de-la-demanda-y-de-la-oferta>

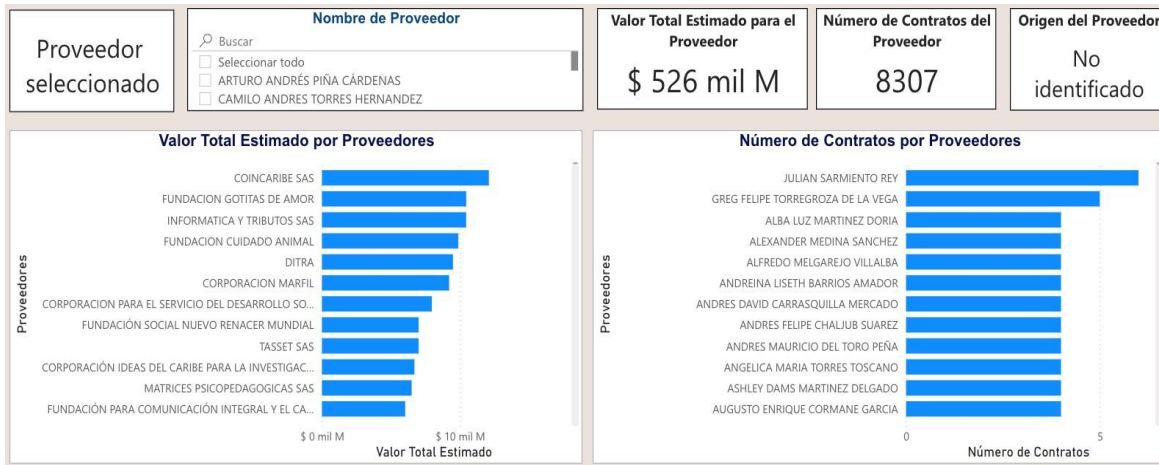

Además, se puede apreciar que el origen de los proveedores fue un 95,82% del Departamento del Atlántico, con un valor total aproximado de \$472 mil Millones de pesos.

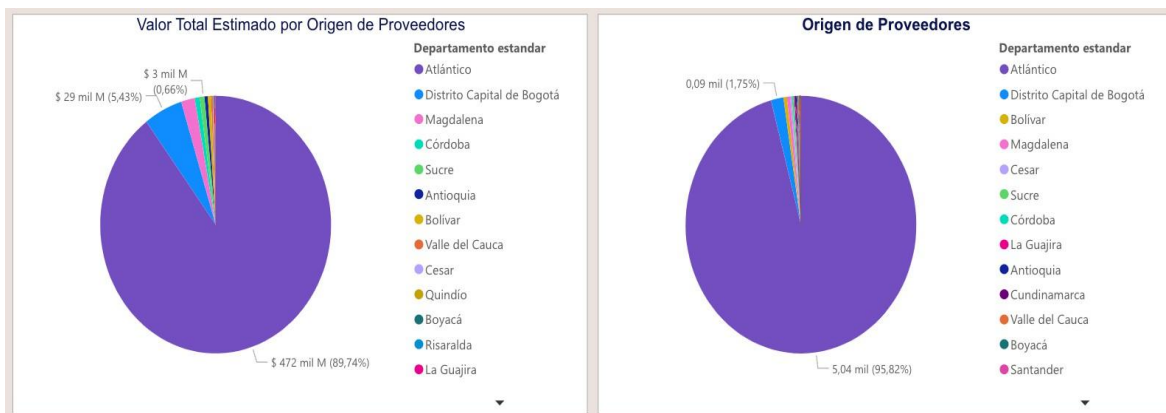

Con respecto a él origen de proveedores, si son de origen nacional o internacional, se observa que 8.306 contratos son de origen nacional, mientras que 4 son de origen extranjero:

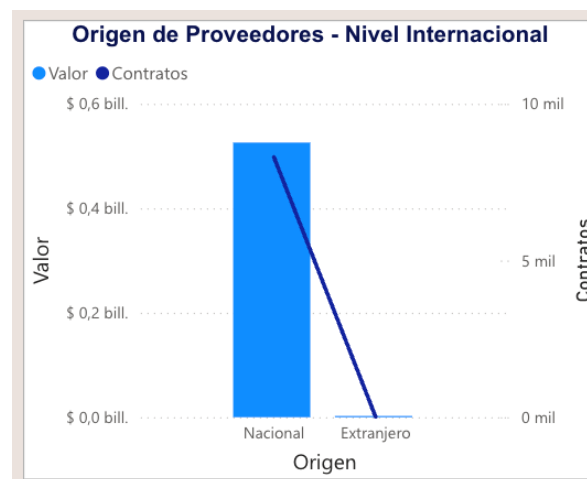

Comportamiento Contratación por bienes de UNSPSC

En cuanto al Código de Clasificación UNSPSC descrito en el presente estudio, se observa que la clasificación de bienes 8011 mantiene la siguiente cobertura registrada en la plataforma:

Comportamiento contratación por bienes y servicios de UNSPSC									
Año	2024			2025			Total		
Clasificador de Bienes y Servicios - Familia	Contratos	Valor	Participación	Contratos	Valor	Participación	Contratos	Valor	Participación
8011 - Servicios de recursos humanos	6453	\$ 420.519.082.176	79,96%	1854	\$ 105.423.975.856	20,04%	8307	\$ 525.943.058.032	100,00%
801116 - Servicios de personal temporal	6453	\$ 420.519.082.176	79,96%	1854	\$ 105.423.975.856	20,04%	8307	\$ 525.943.058.032	100,00%
Total	6453	\$ 420.519.082.176	79,96%	1854	\$ 105.423.975.856	20,04%	8307	\$ 525.943.058.032	100,00%

HISTORICO

A continuación, se presenta información correspondiente a contratos con objetos similares al presente análisis ejecutados en el Distrito de Barranquilla:

AÑO	NÚMERO DE PROCESO	TIPO DE PROCESO	ENTIDAD	OBJETO	CUANTÍA
2024	CD-55-2024-1669	CONTRATACION DIRECTA	DISTRITO ESPECIAL INDUSTRIAL Y PORTUARIO DE BARRANQUILLA	PRESTACIÓN DE SERVICIOS PROFESIONALES PARA ASESORAR LOS PROCESOS DE PLANEACION SOCIECONOMICA DE LA SECRETARIA DISTRITAL DE DESARROLLO ECONOMICO	\$ 68.193.000
2024	CD-55-2023-0615	CONTRATACION DIRECTA	DISTRITO ESPECIAL INDUSTRIAL Y PORTUARIO DE BARRANQUILLA	PRESTACION DE SERVICIOS PROFESIONALES PARA BRINDAR ASESORIA Y FORMACION EN FORTALECIMIENTO Y SOSTENIBILIDAD EMPRESARIAL PARA CONTRIBUIR A LA GENERACION Y CONSOLIDACION DE NEGOCIOS EN EL DISTRITO.	\$ 53.746.667

VI. ANALISIS ECONÓMICO

El valor total de la contratación es **CUARENTA Y OCHO MILLONES DE PESOS ML (\$48.000.000)**, y todos los tributos que se generen con ocasión a la celebración, ejecución y liquidación del contrato. La suma anterior, se obtiene de la información contenida en el estudio de mercado, que hace parte del Análisis del Sector. El futuro contrato tendrá un plazo de ejecución hasta el treinta (30) de septiembre de 2025, contados a partir de la fecha de inicio del mismo, una vez se cumplan los requisitos de perfeccionamiento y ejecución dispuestos en el artículo 41 de la ley 80 de 1993 .

La modalidad implantada para el presente proceso es el de **CONTRATACIÓN DIRECTA**, conforme a lo señalado en el Decreto 1082 de 2015 artículo 2.2.1.2.1.4.9., SUBSECCIÓN 4.: **Contratos de prestación de servicios profesionales y de apoyo a la gestión, o para la ejecución de trabajos**

artísticos que solo pueden encomendarse a determinadas personas naturales. “Las Entidades Estatales pueden contratar bajo la modalidad de contratación directa la prestación de servicios profesionales y de apoyo a la gestión con la persona natural o jurídica que esté en capacidad de ejecutar el objeto del contrato, siempre y cuando la Entidad Estatal verifique la idoneidad o experiencia requerida y relacionada con el área de que se trate. En este caso, no es necesario que la Entidad Estatal haya obtenido previamente varias ofertas, de lo cual el ordenador del gasto debe dejar constancia escrita⁶.”

“Los servicios profesionales y de apoyo a la gestión corresponden a aquellos de naturaleza intelectual diferentes a los de consultoría que se derivan del cumplimiento de las funciones de la Entidad Estatal, así como los relacionados con actividades operativas, logísticas, o asistenciales”.

Para constancia se firma en marzo de 2025.

Código asignado: 11351

Maria A. Botero C.

MARÍA ALEJANDRA BOTERO CÁRDENAS

Asesora Externa

Secretaría General del Distrito 

⁶ [Decreto 1082 de 2015 Sector Administrativo de Planeación Nacional - Gestor Normativo - Función Pública \(funcionpublica.gov.co\)](https://www.funcionpublica.gov.co/eva/gestornormativo/norma.php?i=77653) <https://www.funcionpublica.gov.co/eva/gestornormativo/norma.php?i=77653>