

ANÁLISIS ECONÓMICO DEL SECTOR

CONTRATACIÓN DIRECTA

LA PRESTACION DE SERVICIOS PROFESIONALES PARA ASESORAR A LA OFICINA DE SERVICIOS ADMINISTRATIVOS Y LOGISTICOS DE LA SECRETARIA GENERAL EN LAS ACTIVIDADES DE INDOLE ADMINISTRATIVA DE LA ENTIDAD

I. INTRODUCCIÓN

La Alcaldía Distrital de Barranquilla en cumplimiento a los fines del estado, consagrados en el Artículo 2 de la Constitución Política de Colombia: *“Son fines esenciales del Estado: servir a la comunidad, promover la prosperidad general y garantizar la efectividad de los principios, derechos y deberes consagrados en la Constitución; facilitar la participación de todos en las decisiones que los afectan y en la vida económica, política, administrativa y cultural de la Nación; defender la independencia nacional, mantener la integridad territorial y asegurar la convivencia pacífica y la vigencia de un orden justo”*.

A su turno el artículo 9 de la Ley 489 de 199 -Delegación- establece que las autoridades administrativas, en virtud de lo dispuesto en la Constitución Política, y de conformidad con dicha Ley, podrán mediante acto de delegación, transferir el ejercicio de las funciones a sus colaboradores o a otras autoridades, con funciones afines o complementarias. Que de acuerdo con el Decreto Acordal N° 0801 de 2020 “mediante el cual se adopta la estructura orgánica de la administración central de la Alcaldía Del Distrito Especial, Industrial y Portuario De Barranquilla” estable dentro de sus objetivos de la Secretaría General el de Coordinar y tramitar bajo la dirección del Alcalde Mayor, las solicitudes de adquisición de bienes, obras, tecnología y servicios de las distintas dependencias de la Administración Central Distrital acorde con lo establecido en el Plan de Desarrollo y en el Plan de Gobierno del Distrito Especial, Industrial y Portuario, 2024-2027, donde se establece los siguientes programas: 1) La Seguridad y Convivencia Ciudadana; 2) Espacio Público y Ambientes Urbanos; 3) Vivienda y Hábitat; 4) Salud; 5) Movilidad y Transporte; 6) Educación; 7) Medio Ambiente y Adaptación al Cambio Climático; 8) Deporte y Cultura; 9) Ciudad Emprendedora y Competitiva; y 10) Gestión Social 10) espacios públicos y ambientes urbanos, los cuales para materializarse, requerirán del soporte operativo y administrativo.

En desarrollo de lo anterior, la Secretaría General a través de la Oficina de Servicios Administrativos y Logísticos se proyecta un plan de trabajo para el acompañamiento a todas las dependencias en la administración de los procesos de funcionamiento y dar el soporte operativo y logístico de las necesidades que requieran en la vigencia 2024 que conlleve el cumplimiento de las metas establecidas, esto es, garantizar que todas las sedes del distrito de Barranquilla, cuenten con espacios adecuados para el desarrollo de sus funciones.

Le corresponde a la Oficina de Servicios Administrativos y Logísticos de acuerdo al Art 47 del Decreto Acordal N° 0801 de 2020 las siguientes funciones, entre otras:

- Planear y ejecutar el mantenimiento preventivo y correctivo que requieran los bienes muebles e inmuebles del Distrito, de conformidad con las necesidades priorizadas y los recursos asignados.
- Realizar inventario, rotulación y asignación de bienes muebles e inmuebles adquiridos y utilizados por las diferentes dependencias del Distrito, de conformidad con las necesidades priorizadas y los recursos asignados.

Coordinar y controlar de manera eficiente el ciclo vital de los bienes muebles e inmuebles del Distrito, cumpliendo con los procedimientos legales vigentes.

Gestionar la enajenación, comercialización y arrendamiento de los bienes muebles e inmuebles del

Distrito que permitan la consecución de ingresos,

Coordinar en conjunto con la Secretaría Jurídica la legalización de bienes inmuebles que por naturaleza pertenecen al Distrito, en el marco de la normatividad vigente aplicable.

Articular con demás dependencias del Distrito y las autoridades competentes la recuperación de bienes inmuebles invadidos por terceros indeterminados que atenten contra los intereses propios del Distrito comotitular, cumpliendo con las normas legales y reglamentarias aplicables.

Reportar a la Oficina de Contabilidad el ingreso de bienes muebles e inmuebles para mantener actualizados los estados financieros del Distrito, cumpliendo con oportunidad los procedimientos establecidos.

Verificar la adecuada prestación de los servicios contratados con externos en actividades relacionadas con el mantenimiento preventivo y correctivo, servicios generales y de vigilancia, en el marco de lo establecido en la normatividad vigente.

Hacer seguimiento a los amparos y vigencias de las pólizas generales de seguros del Distrito, relacionadas con bienes muebles e inmuebles de propiedad de la Entidad, en el marco de las disposiciones legales aplicables.

Coordinar los procesos de recepción de los elementos que se adquieren para uso de la entidad y verificar que cumplan con los requerimientos exigidos en cuanto a calidad, cantidad y especificaciones a que se refiere y dan cuenta, en los actos contractuales suscritos para tal fin.

Responder por el ingreso, custodia, entrega y registro de los elementos devolutivos, materiales, suministros, bienes de consumo y equipos de oficina que les sean asignados a los funcionarios, suscribiendo para el efecto las respectivas actas de responsabilidad, de conformidad con lo definido en la normatividad vigente.

Expedir las certificaciones de paz y salvo respecto a los bienes devolutivos en servicios a los funcionarios o personas, que tengan a su cargo bienes del Distrito, una vez se produzca el retiro definitivo, de conformidad con lo definido en la normatividad vigente.

En este orden de ideas, la Secretaria General dando cumplimiento a la competencia para administrar los bienes del Distrito de Barranquilla otorgada por el Artículo 43 del Decreto Acordal 0801 del 2020, el cual dispone: *“Dirigir la administración de bienes muebles e inmuebles del Distrito Especial, Industrial y Portuario de Barranquilla, de conformidad con la normatividad vigente”*, realiza una actividad que reviste una actuación técnica y jurídica especializada a través de su oficina de servicios Administrativos y Logísticos tendiente a desarrollar entre otras las siguientes funciones:

- Asesorar a la oficina de servicios administrativos y logísticos de la secretaria general en las actividades orientadas a la administración de los bienes muebles en coordinación de los inventarios y baja de bienes de propiedad del distrito, así como el control de servicios que aporten al funcionamiento de las diferentes dependencias de la alcaldía distrital de barranquilla.
- Presentar informes mensuales del estado de los bienes muebles del distrito, detallado brigadas en las bodegas, movimientos y disipaciones finales de desechos.
- Acompañar a las distintas oficinas en la disposición de los bienes muebles y en las campañas que

requieran entrega de estos.

- Elaborar paz y salvo de los funcionarios salientes de la entidad.
- Coordinar las brigadas de limpieza y disposición de desechos en las distintas bodegas del distrito. En la medida que la Planta de la Alcaldía Distrital de Barranquilla no cuenta con el recurso humano suficiente, de acuerdo a certificación expedida por la Secretaria Distrital de Gestión Humana, para el desarrollo de las actividades planteadas en el presente estudio previo, es necesario contratar la prestación de servicios profesionales a través de personas naturales para Asesorar a la Oficina de Servicios Administrativos y Logísticos, en los procesos que se adelantan para garantizar el funcionamiento y acompañamiento en las distintas actividades propias de la gestión administrativa. De igual manera, se implementen las herramientas necesarias para cumplir a cabalidad la ejecución de los procesos y actividades requeridas.

En consecuencia, y en la medida que la planta de la Alcaldía Distrital de Barranquilla no cuenta con el recurso humano suficiente y con los conocimientos especializados exigidos para dar cumplimiento a las funciones antes enunciadas, se requiere contratar profesionales con los estudios y conocimientos especializados que preste sus servicios a la oficina de servicios Administrativos y Logísticos de la Secretaria General en las diferentes actividades de asesoría, coordinación, estructuración, desarrollo y ejecución de las diversas fases de los procesos de administración de bienes del Distrito de Barranquilla.

La clasificación de los bienes y servicios, objeto del Proceso de Contratación, son los siguientes:

ÍTEM	CLASIFICACIÓN UNSPSC	CLASE
1	80111600	Servicios de Personal Temporal

II. ANÁLISIS DEL MERCADO

- **Empleo y Desocupación¹**

Para el mes de febrero de 2025, la tasa de desocupación del total nacional fue 10,3%, lo que representó una disminución de 1,3 puntos porcentuales respecto al mismo mes de 2024 (11,7%). La tasa global de participación se ubicó en 64,7%, mientras que en febrero de 2024 fue 63,8%. Finalmente, la tasa de ocupación fue 58,0%, lo que representó un aumento de 1,6 puntos porcentuales respecto al mismo mes del año anterior (56,4%).

¹ <https://www.dane.gov.co/index.php/estadisticas-por-tema/mercado-laboral/empleo-y-desempleo>

Tasa global de participación (TGP), Tasa de ocupación (TO) y Tasa de desocupación (TD)

Total nacional
Febrero (2024-2025)

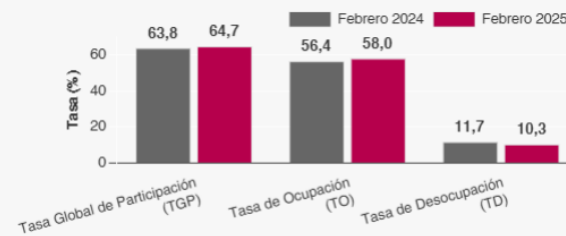

Fuente: DANE, GEIH

En febrero de 2025, la tasa de desocupación en el total de las 13 ciudades y áreas metropolitanas fue 9,8%, lo que representó una disminución de 1,8 puntos porcentuales respecto al mismo mes de 2024 (11,6%). La tasa global de participación se ubicó en 66,8%, mientras que en febrero de 2024 fue 66,5%. Finalmente, la tasa de ocupación fue 60,3%, lo que representó un aumento de 1,5 puntos porcentuales respecto al mismo mes del año anterior (58,8%).

- Principales indicadores del mercado laboral²

Indicadores de mercado laboral mes y trimestre móvil, total nacional y total 13 ciudades y áreas metropolitanas

Total nacional mensual

Para el mes de febrero de 2025, la tasa de desocupación del total nacional fue 10,3%, lo que representó una disminución de 1,3 puntos porcentuales respecto al mismo mes de 2024 (11,7%). La tasa global de participación se ubicó en 64,7%, mientras que en febrero de 2024 fue 63,8%. Finalmente, la tasa de ocupación fue 58,0%, lo que representó un aumento de 1,6 puntos porcentuales respecto al mismo mes del año anterior (56,4%)

² <https://www.dane.gov.co/files/operaciones/GEIH/bol-GEIH-mar2025.pdf>

Gráfico 2. Tasa global de participación (TGP), Tasa de ocupación (TO) y Tasa de desocupación (TD) Total nacional Febrero (2017 - 2025)

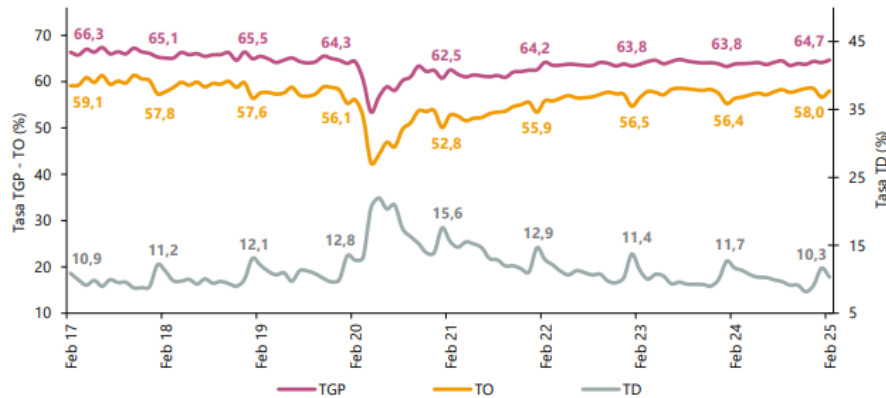

Fuente: DANE, GEIH.

Nota: datos expandidos con proyecciones de población, elaboradas con base en los resultados del CNPV 2018.

Nota: cifras aproximadas a un decimal.

Total 13 ciudades y áreas metropolitanas mensual

En febrero de 2025, la tasa de desocupación en el total de las 13 ciudades y áreas metropolitanas fue 9,8%, lo que representó una disminución de 1,8 puntos porcentuales respecto al mismo mes de 2024 (11,6%). La tasa global de participación se ubicó en 66,8%, mientras que en febrero de 2024 fue 66,5%. Finalmente, la tasa de ocupación fue 60,3%, lo que representó un aumento de 1,5 puntos porcentuales respecto al mismo mes del año anterior (58,8%).

Gráfico 3. Tasa global de participación (TGP), Tasa de ocupación (TO) y Tasa de desocupación (TD) Total 13 ciudades y áreas metropolitanas Febrero (2017 - 2025)

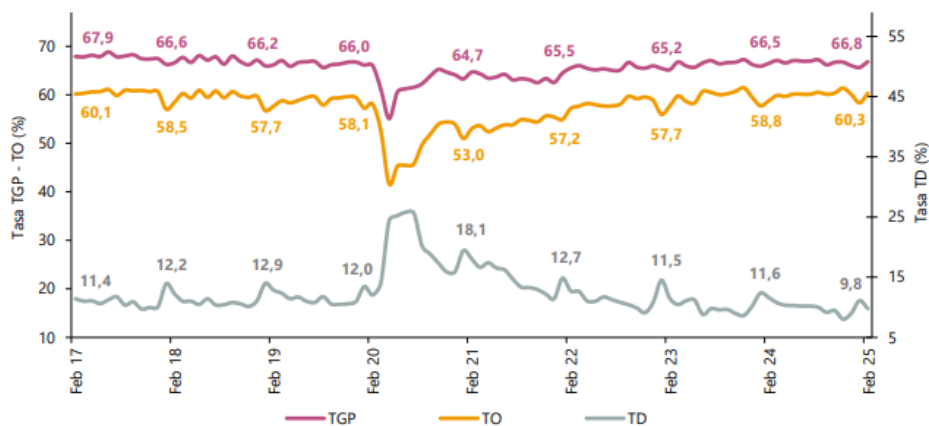

Fuente: DANE, GEIH.

Nota: datos expandidos con proyecciones de población, elaboradas con base en los resultados del CNPV 2018.

Nota: cifras aproximadas a un decimal.

Total nacional trimestre móvil

En el total nacional, la tasa de desocupación del trimestre móvil diciembre 2024 - febrero 2025 fue 10,4%, lo que representó una disminución de 1,1 puntos porcentuales respecto al trimestre móvil diciembre 2023 - febrero 2024 (11,4%). La tasa global de participación se ubicó en 64,4%, lo que significó un aumento de 0,8 puntos porcentuales frente al mismo periodo del año anterior (63,6%). Finalmente, la tasa de ocupación fue 57,7%, lo que representó un aumento de 1,4 puntos porcentuales respecto al trimestre móvil diciembre 2023 - febrero 2024 (56,4%)

**Gráfico 4. Tasa global de participación (TGP), Tasa de ocupación (TO) y Tasa de desocupación (TD)
Total nacional
Diciembre - febrero (2016 - 2025)**

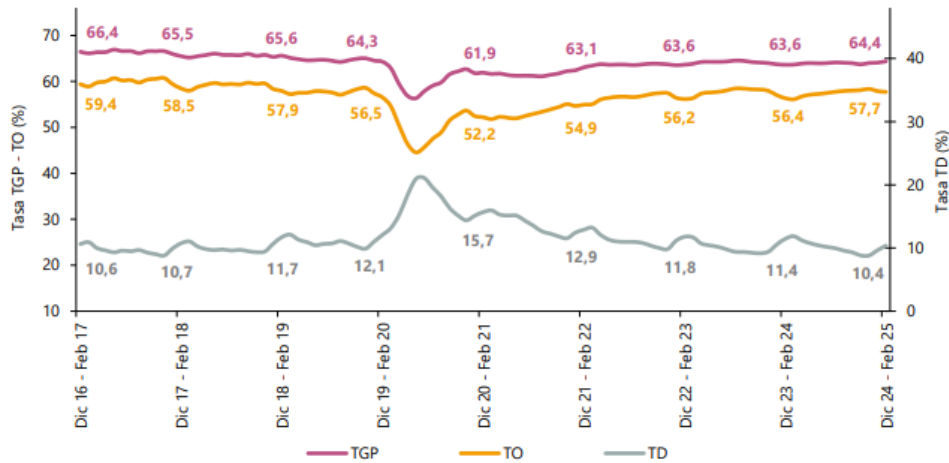

Fuente: DANE, GEIH.

Nota: datos expandidos con proyecciones de población, elaboradas con base en los resultados del CNPV 2018.

Nota: cifras aproximadas a un decimal.

Total 13 ciudades y áreas metropolitanas trimestre móvil

En el trimestre móvil diciembre 2024 - febrero 2025, la tasa de desocupación de las 13 ciudades y áreas metropolitanas fue 10,0%, lo que representó una disminución de 1,4 puntos porcentuales respecto al trimestre móvil diciembre 2023 - febrero 2024 (11,4%). La tasa global de participación se ubicó en 66,2%, manteniéndose igual a la registrada en el mismo periodo del año anterior. Finalmente, la tasa de ocupación fue 59,6%, lo que representó un aumento de 0,9 puntos porcentuales respecto al trimestre móvil diciembre 2023 - febrero 2024 (58,7%).

Gráfico 5. Tasa global de participación (TGP), Tasa de ocupación (TO) y Tasa de desocupación (TD)
Total 13 ciudades y áreas metropolitanas
Diciembre - febrero (2016 - 2025)

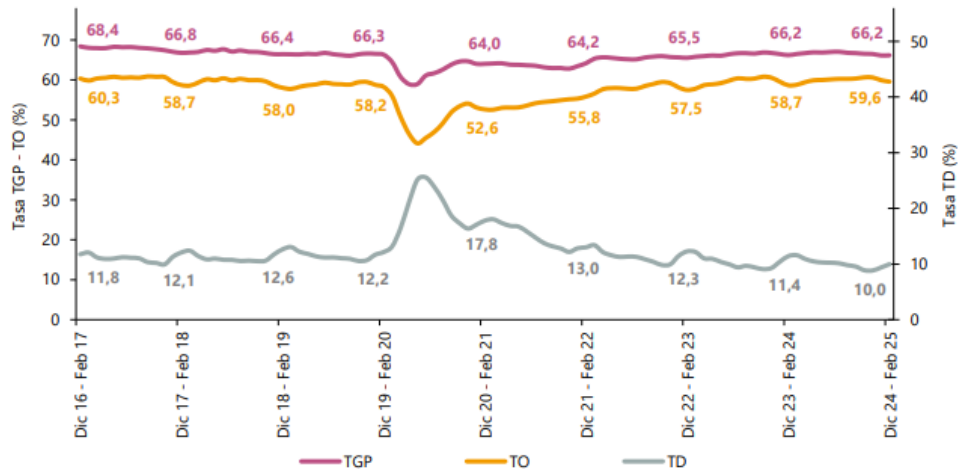

Fuente: DANE, GEIH.

Nota: datos expandidos con proyecciones de población, elaboradas con base en los resultados del CNPV 2018.

Nota: cifras aproximadas a un decimal.

Población ocupada según rama de actividad, mes febrero 2025

En el mes de febrero de 2025, el número de personas ocupadas en el total nacional fue 23.469 miles de personas. Las ramas que más aportaron positivamente a la variación de la población ocupada fueron Construcción y Administración pública y defensa, educación y atención de la salud humana con 1,0 puntos porcentuales cada una, seguidas de Alojamiento y servicios de comida con 0,8 puntos porcentuales.

Población ocupada según posición ocupacional, mes noviembre 2024

En noviembre de 2024, Obrero, empleado particular y Obrero, empleado del gobierno fueron las posiciones ocupacionales que más aportaron positivamente a la variación de los ocupados en el total nacional con 1,2 y 0,4 puntos porcentuales, respectivamente.

Tabla 1. Distribución porcentual, variación absoluta y contribución a la variación de la población ocupada según rama de actividad
Total nacional
Febrero (2024 – 2025)

Rama de actividad	Total nacional				
	Febrero 2024	Febrero 2025	Distribución % 2025	Variación absoluta	Contribución en p.p.
Población ocupada	22.493	23.469	100	977	
Construcción	1.475	1.693	7,2	219	1,0
Administración pública y defensa, educación y atención de la salud humana	2.632	2.850	12,1	218	1,0
Alojamiento y servicios de comida	1.575	1.753	7,5	178	0,8
Comercio y reparación de vehículos	3.964	4.096	17,5	132	0,6
Agricultura, ganadería, caza, silvicultura y pesca	3.228	3.359	14,3	131	0,6
Actividades profesionales, científicas, técnicas y servicios administrativos	1.641	1.749	7,5	107	0,5
Transporte y almacenamiento	1.794	1.900	8,1	105	0,5
Industrias manufactureras	2.485	2.579	11,0	94	0,4
Suministro de electricidad, gas, agua y gestión de desechos [^]	515	541	2,3	27	0,1
Actividades financieras y de seguros	471	450	1,9	-21	-0,1
Información y comunicaciones	388	351	1,5	-37	-0,2
Actividades inmobiliarias	319	250	1,1	-69	-0,3
Actividades artísticas, entretenimiento, recreación y otras actividades de servicios	2.004	1.892	8,1	-112	-0,5

Fuente: DANE, GEIH.

p.p.: puntos porcentuales.

[^]Suministro de electricidad, gas, agua y gestión de desechos[^] incluye la rama de Explotación de minas y canteras.

Nota: por aproximación de decimales y la no inclusión de la categoría "No informa", la suma de las poblaciones, distribuciones y contribuciones puede diferir ligeramente con la información del anexo estadístico.

Nota: poblaciones en miles.

Nota: las ramas de actividad económica están definidas con base en la Clasificación Industrial Internacional Uniforme -CIIU Rev. 4 A.C. (2022).

Población ocupada según posición ocupacional, mes febrero 2025

En febrero de 2025, Trabajador por cuenta propia y Obrero, empleado particular fueron las posiciones ocupacionales que más aportaron positivamente a la variación de los ocupados en el total nacional con 3,0 y 1,4 puntos porcentuales, respectivamente.

Tabla 2. Distribución porcentual, variación absoluta y contribución a la variación de la población ocupada según posición ocupacional
Total nacional
Febrero (2024 - 2025)

Posición ocupacional	Total nacional				
	Febrero 2024	Febrero 2025	Distribución % 2025	Variación absoluta	Contribución en p.p.
Población ocupada	22.493	23.469	100	977	
Trabajador por cuenta propia	9.355	10.029	42,7	674	3,0
Obrero, empleado particular	9.765	10.077	42,9	312	1,4
Patrón o empleador	502	573	2,4	72	0,3
Empleado doméstico	681	712	3,0	30	0,1
Obrero, empleado del gobierno	932	941	4,0	9	0,0
Trabajador familiar sin remuneración	511	505	2,1	-7	0,0
Jornalero o Peón	742	622	2,6	-121	-0,5

Fuente: DANE, GEIH.

p.p.: puntos porcentuales.

Nota: por aproximación de decimales y la no inclusión de la categoría "Otro", la suma de las poblaciones, distribuciones y contribuciones puede diferir ligeramente con la información del anexo estadístico.

Nota: poblaciones en miles.

Ranking de ciudades según tasa de desocupación, trimestre móvil diciembre 2024 - febrero 2025

Para el trimestre móvil diciembre 2024 - febrero 2025, de las 23 ciudades y áreas metropolitanas, las que presentaron mayores tasas de desocupación fueron: Quibdó (34,5%), Riohacha (18,4%) y Florencia (15,6%). Las ciudades con menor tasa de desocupación fueron: Neiva (9,1%), Villavicencio (8,8%) y Medellín A.M. (7,3%)

Gráfico 6. Tasa de desocupación según ciudades
Total nacional y 23 ciudades y áreas metropolitanas
Diciembre 2024 - febrero 2025

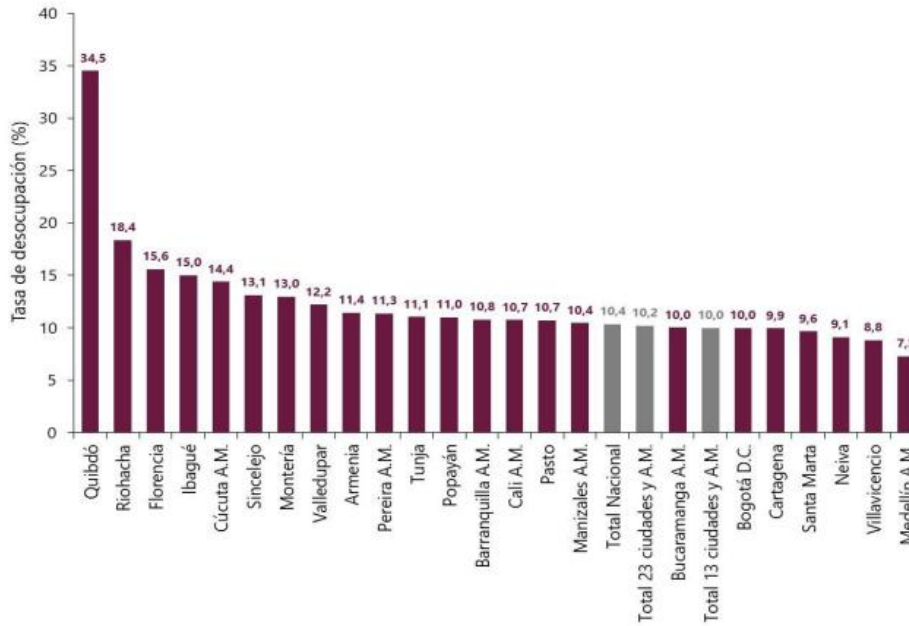

Fuente: DANE, GEIH.
 A.M.: área metropolitana

PRINCIPALES RESULTADOS³

Tasa global de participación (TGP), Tasa de ocupación (TO) y Tasa de desocupación (TD) según sexo y brecha

Febrero 2025

Total nacional

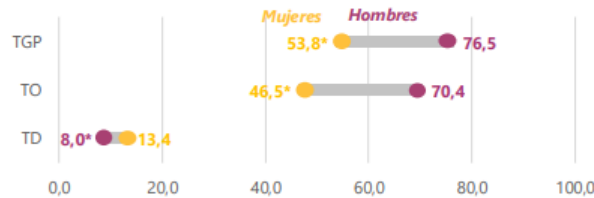

Total 13 ciudad y áreas metropolitanas

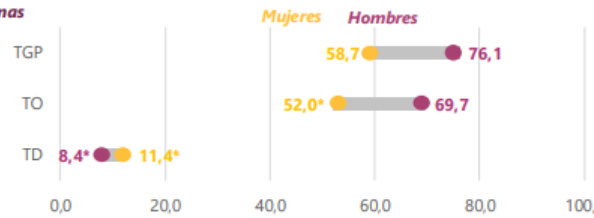

fuente: DANE, GEIH.

*puntos porcentuales.

*Variación estadísticamente significativa.

Nota:

Brecha TD: es la diferencia entre la tasa de desocupación de las mujeres y la de los hombres.

13 ciudades y áreas metropolitanas incluye: Bogotá D.C., Medellín A.M., Cali A.M., Barranquilla A.M., Bucaramanga A.M., Manizales A.M., Pereira A.M., Cúcuta A.M., Pasto, Ibagué, Montería, Cartagena y Villavicencio.

Datos separados con proyecciones de población elaboradas con base en los resultados del Censo Nacional de Población y Vivienda 2018.

Para estar en línea con el marco conceptual propuesto en la "Resolución 1" sobre las estadísticas del trabajo, la ocupación y la subutilización de la fuerza de trabajo³ de la 19 CIET, se hace ajuste de los términos Desocupados y Tasa de desocupación por Población desocupada y Tasa de Desocupación.

Población ocupada, desocupada, fuera de la fuerza de trabajo y distribución porcentual de la población en edad de trabajar

Febrero (2024 - 2025)



Total nacional

40.471

Población en edad de trabajar



23.469

Población ocupada

+977*

Variación absoluta



2.704

Población desocupada

-267*

Variación absoluta



14.298

Población fuera de la fuerza de trabajo

-146

Variación absoluta

*Variación estadísticamente significativa.

Nota:

*Datos separados con proyecciones de población elaboradas con base en los resultados del Censo Nacional de Población y Vivienda 2018.

- Los resultados de la variación absoluta pueden diferir por los valores aproximados a mil.

- Los datos de las poblaciones están en miles de personas.

- 13 ciudades y áreas metropolitanas incluye Bogotá D.C., Medellín A.M., Cali A.M., Barranquilla A.M., Bucaramanga A.M., Manizales A.M., Pereira A.M., Cúcuta A.M., Pasto, Ibagué, Montería, Cartagena y Villavicencio.

- Para estar en línea con el marco conceptual propuesto en la "Resolución 1" sobre las estadísticas del trabajo, la ocupación y la subutilización de la fuerza de trabajo³ de la 19 CIET, se hace ajuste de los términos Desocupados y Tasa de desocupación por Población desocupada y Tasa de Desocupación.

Fuente: DANE, GEIH.

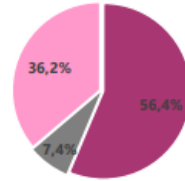

Total nacional

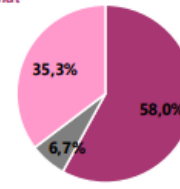

13 ciudades y A.M.

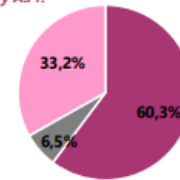
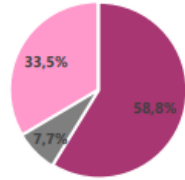

Febrero 2024

Febrero 2025

³ <https://www.dane.gov.co/files/operaciones/GEIH/pres-GEIH-feb2025.pdf>

Población ocupada según rama de actividad económica
Total nacional

Febrero 2025

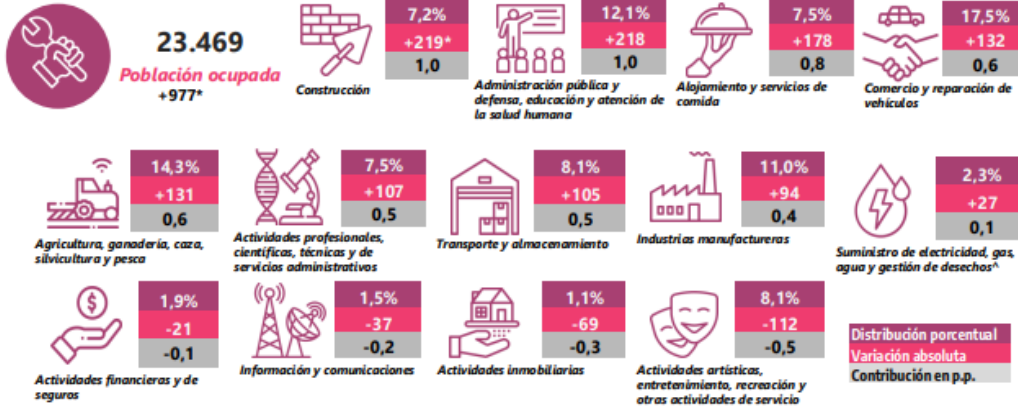

Suministro de electricidad, gas, agua y gestión de desechos* Incluye la rama de Explotación de minas y canteras.
p.p.: Puntos porcentuales.
Nota:
* Por efecto de redondeo y la no inclusión de la categoría "No Informa", las sumas de las poblaciones, distribuciones, variaciones absolutas y contribuciones pueden diferir del total.
* Datos expandidos con proyecciones de población elaboradas con base en los resultados del Censo Nacional de Población y Vivienda 2018.
* Los datos de las poblaciones están en miles de personas.
Fuente: DANE, GEH.

Tasa de desocupación (TD) desestacionalizada (preliminar)
Total nacional y 13 ciudades y áreas metropolitanas

Febrero 2020 – Febrero 2025

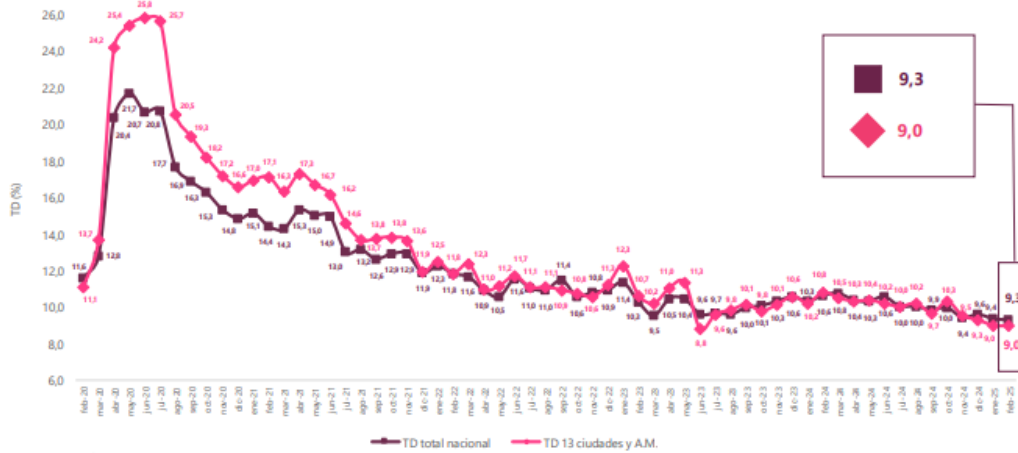

Fuente: DANE, GEH.
Nota:
Datos expandidos con proyecciones de población elaboradas con base en los resultados del Censo Nacional de Población y Vivienda 2018.
Total 13 ciudades y áreas metropolitanas incluye Bogotá DC, Medellín AM, Cali AM, Barranquilla AM, Bucaramanga AM, Manizales AM, Pereira AM, Cúcuta AM, Pasto, Ibaque, Montería, Cartagena y Villavicencio.

Tasa de desocupación (TD)
Total nacional, 23 ciudades y
áreas metropolitanas
Diciembre - Febrero (2023 - 2025)

Tasa de desocupación	Dic 23 - Feb 24	Dic 24 - Feb 25	Diferencia en p.p.
Quibdó*	28,4	34,5	6,2
Riohacha	19,8	18,4	-1,4
Florencia	16,9	15,6	-1,3
Ibagué	14,6	15,0	0,4
Cúcuta A.M.	14,5	14,4	-0,2
Sincelejo	12,5	13,1	0,6
Montería	12,2	13,0	0,8
Valledupar	13,7	12,2	-1,5
Armenia	12,0	11,4	-0,5
Pereira A.M.*	13,5	11,3	-2,2
Tunja	13,0	11,1	-1,9
Popayán*	14,1	11,0	-3,1
Barranquilla A.M.	10,4	10,8	0,4
Cali A.M.	11,7	10,7	-1,0
Pasto	12,2	10,7	-1,4
Manizales A.M.	10,9	10,4	-0,5
Total nacional*	11,4	10,4	-1,1
Total 23 ciudades y A.M.*	11,7	10,2	-1,5
Bucaramanga A.M.	11,7	10,0	-1,7
Total 13 ciudades y A.M.*	11,4	10,0	-1,4
Bogotá D.C.	11,4	10,0	-1,4
Cartagena*	13,3	9,9	-3,3
Santa Marta*	12,1	9,6	-2,4
Neiva*	12,5	9,1	-3,3
Villavicencio*	11,0	8,8	-2,2
Medellín A.M.*	9,9	7,3	-2,6

Fuente: DANE, GEB.
 *Variación estadísticamente significativa.
 p.p.: puntos porcentuales.
Nota:
 • Total 13 ciudades y áreas metropolitanas incluye Bogotá D.C., Medellín A.M., Cali A.M., Barranquilla A.M., Bucaramanga A.M., Manizales A.M., Pereira A.M., Cúcuta A.M., Pasto, Ibagué, Montería, Cartagena y Villavicencio.
 • Total 23 ciudades y áreas metropolitanas incluye 13 ciudades y áreas metropolitanas más Tunja, Florencia, Popayán, Valledupar, Quibdó, Neiva, Riohacha, Santa Marta, Armenia y Sincelejo.
 • Datos expandidos con proyecciones de población elaboradas con base en los resultados del Censo Nacional de Población y Vivienda 2018.
 • Para estar en línea con el marco conceptual propuesto en la "Resolución 1 sobre las estadísticas del trabajo, la ocupación y la subutilización de la fuerza de trabajo" de la 19ª CBT, se hace ajuste de los términos Desocupados y Tasa de Desempleo por Población desocupada y Tasa de Desocupación.
 • Ordenado de mayor a menor por la tasa de desocupación del trimestre móvil Diciembre 2024 - Febrero 2025.
 • Cifras aproximadas a un decimal. Por efecto del redondeo los totales pueden diferir ligeramente del anexo estadístico.

● **ENCUESTA MENSUAL DE SERVICIOS (EMS)⁴**

Gráfico 1. Variación anual de los ingresos nominales, según subsector de servicios
Total nacional
Enero 2025^P / enero 2024



Fuente: DANE, EMS.

Evolución general de los subsectores de servicios

Variación anual de los ingresos nominales y contribución por tipo de ingresos, según subsector de servicios (enero 2025^P / enero 2024)

⁴ <https://www.dane.gov.co/files/operaciones/EMS/bol-EMS-ene2025.pdf>

En enero de 2025, diecisiete de los dieciocho subsectores de servicios presentaron variación positiva en los ingresos totales, en comparación con enero de 2024.

Tabla 1. Variación anual de los ingresos y contribución por tipo de ingresos, según subsector de servicios
Total nacional
Enero 2025^P / enero 2024

Sección	División	Descripción	Ingresos nominales		Ingresos por servicios			Ventas de Mercancías		Otros ingresos	
			Variación (%)								
Clasificación CIU Rev. 4 A.C.											
Contribución (PP)											
H	División 52	Almacenamiento y actividades complementarias al transporte	22,5		22,1		-0,1		0,4		
H	División 53	Correo y servicios de mensajería	12,7		12,5		0,0		0,2		
I	División 56	Restaurantes, catering y bares	9,4		8,6		0,9		0,0		
J	División 58	Actividades de edición	7,0		7,4		0,4		-0,8		
J	División 59, excepto Clase 5920	Producción de películas cinematográficas y programas de televisión	17,8		9,6		5,1		3,1		
J	División 60 y Clase 6391	Actividades de programación y transmisión, agencias de noticias	7,0		7,0		0,0		0,0		
J	División 61	Telecomunicaciones	1,7		1,0		0,6		0,1		
J	División 62, División 63, excepto Clase 6391	Desarrollo de sistemas informáticos y procesamiento de datos	8,1		10,3		-2,2		0,0		
LN	Sección L, División 68 Sección N, Divisiones 7710, 7729 y 7730	Inmobiliarias, alquiler de maquinaria y equipo	5,0		7,6		-2,6		0,0		
M	Divisiones 69, 70, 71, 72, Clase 7320, División 74	Actividades profesionales científicas y técnicas	0,4		0,2		0,1		0,0		
M	Clase 7310	Publicidad	9,1		9,2		0,0		-0,1		
N	Divisiones 78, 80 y 81, excepto Clase 8130	Actividades de empleo, seguridad e investigación privada, servicios a edificios	5,9		5,9		-0,1		0,0		
N	Clase 8220	Actividades de centros de llamadas (Call center)	-2,7		-2,7		0,0		0,0		
N	División 82 excepto Clase 8220	Actividades administrativas y de apoyo de oficina y otras actividades, excepto call center	8,8		8,5		0,0		0,2		
P	Grupo 854	Educación superior privada	12,3		11,9		0,1		0,4		
Q	Clase 8610	Salud humana privada con internación	11,1		10,8		0,2		0,0		
Q	División 86 excepto Clase 8610	Salud humana privada sin internación	8,8		8,3		0,6		0,0		
S	Divisiones 90, 92, 93, 95 y 96	Otros servicios de entretenimiento y otros servicios	18,8		15,6		0,3		2,9		

Fuente: DANE, EMS

^P Cifra provisional

(PP) Puntos porcentuales

Nota: por aproximación decimal, se puede presentar diferencia en la suma de las contribuciones frente a la variación total.

Variación anual del personal ocupado total y contribución por tipo de contratación, según subsector de servicios (enero 2025p / enero 2024)

En enero de 2025, cuatro de los dieciocho subsectores de servicios presentaron variación positiva en el personal ocupado total, en comparación con enero de 2024

Tabla 2. Variación anual del personal ocupado total y contribución por categoría de contratación, según subsector de servicios

Total nacional

Enero 2025^P / enero 2024

Sección	División	Descripción	Clasificación CII Rev. 4 A.C.				
			Personal ocupado total ^P	Permanente	Temporal directo	Agencias	Misión ^{**} hora cátedra ^{***}
			Variación (%)		Contribución (PP)		
H	División 52	Almacenamiento y actividades complementarias al transporte	2,4	0,7	3,1	-1,4	--
H	División 53	Correo y servicios de mensajería	-3,4	-0,5	-0,7	-2,2	--
I	División 56	Restaurantes, catering y bares	-0,9	-0,4	0,0	-0,6	--
J	División 58	Actividades de edición	-6,0	-3,4	-1,7	-1,0	--
J	División 59, excepto Clase 5920	Producción de películas cinematográficas y programas de televisión	0,1	0,6	2,3	-2,8	--
J	División 60 y Clase 6391	Actividades de programación y transmisión, agencias de noticias	-7,0	-3,3	-1,6	-2,1	--
J	División 61	Telecomunicaciones	-5,8	-4,2	-1,4	-0,3	--
J	División 62, División 63, excepto Clase 6391	Desarrollo de sistemas informáticos y procesamiento de datos	-1,5	0,0	-1,3	-0,1	--
LN	Sección L, División 68 Sección N, Divisiones 7710, 7720 y 7730	Inmobiliaria, alquiler de maquinaria y equipo	0,7	-0,4	1,1	0,1	--
M	Divisiones 69, 70, 71, 72, Clase 7320, División 74	Actividades profesionales científicas y técnicas	-7,1	-5,2	-2,0	0,0	--
M	Clase 7310	Publicidad	-1,6	1,6	-3,0	-0,1	--
N	Divisiones 78, 80 y 81, excepto Clase 8130	Actividades de empleo, seguridad e investigación privada, servicios a edificios	-3,8	0,6	-1,2	-0,3	-2,9
N	Clase 8220	Actividades de centros de llamadas (Call center)	-5,1	-1,4	-3,7	-0,1	--
N	División 82 excepto Clase 8220	Actividades administrativas y de apoyo de oficina y otras actividades, excepto call center	3,8	-3,1	0,0	-1,1	--
P	Grupo 854	Educación superior privada	-2,4	-1,2	-1,5	0,2	0,1
Q	Clase 8610	Salud humana privada con internación	-1,2	-0,5	2,1	-2,8	--
Q	División 86 excepto Clase 8610	Salud humana privada sin internación	-0,5	-0,6	-0,4	0,4	--
S	Divisiones 90, 92, 93, 95 y 96	Otros servicios de entretenimiento y otros servicios	-2,2	-1,5	0,2	-0,9	--

Fuente: DANE, EMS

^P Cifra provisional

(PP) Puntos porcentuales

* Incluye personal permanente, personal temporal directo y personal temporal contratado a través de agencias de suministro de personal.

** Personal en misión aplica para la sección N, divisiones 78, 80 y 81, excepto Clase 8130.

*** Personal hora cátedra aplica para la sección P - grupo 854.

Nota: por aproximación decimal, se puede presentar diferencia en la suma de las contribuciones frente a la variación total.

Variación anual de los salarios y contribución por tipo de contratación, según subsector de servicios (enero 2025^P / enero 2024)

En enero de 2025, todos los subsectores de servicios presentaron variación positiva en los salarios, en comparación con enero de 2024

Variación año corrido de los ingresos nominales, personal ocupado total y salarios, según subsector de servicios (enero - octubre 2024^P / enero - octubre 2023)

En lo corrido de 2024, doce de los dieciocho subsectores de servicios presentaron variación positiva en los ingresos, seis presentaron incremento en el personal ocupado total y todos los subsectores presentaron variación positiva en los salarios, en comparación con el mismo periodo de 2023.

Tabla 3. Variación anual de los salarios y contribución por categoría de contratación, según subsector de servicios
Total nacional
Enero 2025^P / enero 2024

Sección	División	Descripción	Personal ocupado sin agencias ^{**}		Permanente	Temporal directo	Misión ^{**} Hora cátedra ^{***}
			Variación (%)	Contribución (PP)			
H	División 52	Almacenamiento y actividades complementarias al transporte	7,6		4,6	3,0	--
H	División 53	Consejo y servicios de mensajería	8,5		3,1	5,4	--
I	División 56	Restaurantes, catering y bares	9,8		6,1	3,7	--
J	División 58	Actividades de edición	7,6		6,6	1,1	--
J	División 58, excepto Clase 5920	Producción de películas cinematográficas y programas de televisión	15,0		7,9	7,1	--
J	División 60 y Clase 6391	Actividades de programación y transmisión, agencias de noticias	2,9		-24,5	27,5	--
J	División 61	Telecomunicaciones	9,2		8,6	0,5	--
J	División 62, División 63, excepto Clase 6391	Desarrollo de sistemas informáticos y procesamiento de datos	8,7		6,4	2,2	--
LN	Sección L, División 68 Sección N, Divisiones 7710, 7729 y 7730	Inmobiliarias, alquiler de maquinaria y equipo	5,4		2,3	3,1	--
M	Divisiones 69, 70, 71, 72, Clase 7320, División 74	Actividades profesionales científicas y técnicas	9,6		6,8	2,8	--
M	Clase 7310	Publicidad	12,9		8,5	4,4	--
N	Divisiones 78, 80 y 81, excepto Clase 8130	Actividades de empleo, seguridad e investigación privada, servicios a edificios	10,8		3,6	3,9	3,3
N	Clase 8220	Actividades de centros de llamadas (Call center)	7,6		4,1	3,5	--
N	División 82 excepto Clase 8220	Actividades administrativas y de apoyo de oficina y otras actividades, excepto call center	7,6		4,9	2,7	--
P	Grupo 854	Educación superior privada	8,2		-13,5	-3,9	25,4
Q	Clase 8610	Salud humana privada con internación	3,2		1,6	1,7	--
Q	División 86 excepto Clase 8610	Salud humana privada sin internación	4,2		1,7	2,6	--
S	Divisiones 90, 92, 93, 95 y 96	Otros servicios de entretenimiento y otros servicios	10,3		3,7	6,6	--

Fuente: DANE, EMS

^P Cifra provisional

(PP) Puntos porcentuales

* Hace referencia a la variación de los salarios promedio del personal ocupado total excluyendo al personal contratado a través de agencias de suministro de personal.

** Personal en misión aplica para la sección N, divisiones 78, 80 y 81, excepto Clase 8130.

*** Personal hora cátedra aplica para la sección P - grupo 854.

Nota: por aproximación decimal, se puede presentar diferencia en la suma de las contribuciones frente a la variación total.

Variación doce meses de los ingresos nominales, personal ocupado total y salarios, según subsector de servicios (febrero 2024 - enero 2025 p / febrero 2023 - enero 2024)

En el año móvil hasta enero de 2025, catorce de los dieciocho subsectores de servicios presentaron variación positiva en los ingresos, cinco presentaron incremento en el personal ocupado total y todos los subsectores presentaron aumento en los salarios, en comparación con el mismo periodo comprendido hasta enero de 2024.

Tabla 4. Variación doce meses de los ingresos nominales, personal ocupado total y salarios, según subsector de servicios

Total nacional

Febrero 2024 - enero 2025^P / febrero 2023 - enero 2024

Sección	División	Descripción	Ingresos [*]	Variación (%) Doce meses		Salarios ^{**}
				Personal Ocupado total [*]		
H	División 52	Almacenamiento y actividades complementarias al transporte	13,3	0,6		10,9
H	División 53	Correo y servicios de mensajería	12,1	-5,1		9,8
I	División 56	Restaurantes, catering y bares	6,6	0,1		10,7
J	División 58	Actividades de edición	-2,7	-7,0		8,8
J	División 59, excepto Clase 5920	Producción de películas cinematográficas y programas de televisión	0,4	1,4		11,6
J	División 60 y Clase 6391	Actividades de programación y transmisión, agencias de noticias	-2,6	-3,8		7,3
J	División 61	Telecomunicaciones	0,0	-5,5		8,1
J	División 62, División 63, excepto Clase 6391	Desarrollo de sistemas informáticos y procesamiento de datos	5,7	-0,5		8,6
LN	Sección L, División 68 Sección N, Divisiones 7710, 7729 y 7730	Inmobiliarias, alquiler de maquinaria y equipo	4,5	2,4		7,0
M	Divisiones 69, 70, 71, 72, Clase 7320, División 74	Actividades profesionales científicas y técnicas	-3,6	-6,1		10,4
M	Clase 7310	Publicidad	4,1	-1,3		14,6
N	Divisiones 78, 80 y 81, excepto Clase 8130	Actividades de empleo, seguridad e investigación privada, servicios a edificios	6,2	-6,4		13,4
N	Clase 8220	Actividades de centros de llamadas (Call center)	-2,0	-8,3		7,7
N	División 82 excepto Clase 8220	Actividades administrativas y de apoyo de oficina y otras actividades, excepto call center	7,4	1,6		10,0
P	Grupo 854	Educación superior privada	9,8	-2,7		9,2
Q	Clase 8610	Salud humana privada con internación	10,5	-0,3		6,7
Q	División 86 excepto Clase 8610	Salud humana privada sin internación	7,9	-0,7		9,0
S	Divisiones 90, 92, 93, 95 y 96	Otros servicios de entretenimiento y otros servicios	9,3	-1,3		9,7

Fuente: DANE, EMS

^P Cifra provisional

^{*} Incluye personal permanente, personal temporal directo y personal temporal contratado a través de agencias de suministro de personal.

^{**} Hace referencia a la variación de los salarios promedio del personal ocupado total excluyendo al personal contratado a través de agencias de suministro de personal.

III. TÉCNICO

El objeto para la presente contratación es **LA PRESTACION DE SERVICIOS PROFESIONALES PARA ASESORAR A LA OFICINA DE SERVICIOS ADMINISTRATIVOS Y LOGISTICOS DE LA SECRETARIA GENERAL EN LAS ACTIVIDADES DE INDOLE ADMINISTRATIVA DE LA ENTIDAD.**

Se requiere de la prestación de servicios de profesionales en diferentes disciplinas que asesore a la oficina de servicios Administrativos y Logísticos de la Secretaria General en las diferentes actividades de coordinación, estructuración, desarrollo y ejecución de las diversas fases de los procesos de administración de bienes del Distrito de Barranquilla.

A continuación, se detalla el perfil, las obligaciones específicas y el valor del contrato:

CANT	OBLIGACIONES Y ACTIVIDADES ESPECIFICAS A DESARROLLAR	Experiencia	Valor Contrato
1	<p>Asesorar a la Oficina de Servicios Administrativos y Logísticos de la Secretaría General en la revisión jurídica de los títulos de "tradicción y propiedad" de los bienes de propiedad del Distrito o los que sean utilizados por este en función de sus actividades, que le sean asignados por el supervisor.</p> <p>Proyección de respuestas a requerimientos recibidos por distintas dependencias, sobre temas atinentes a la administración de bienes inmuebles del Distrito.</p> <p>Adelantar los trámites de legalización de los bienes Baldíos o aquellos bienes inmuebles que sean del interés del Distrito de Barranquilla, que se encuentren bajo la propiedad de otras entidades.</p> <p>Proyección de oficios de solicitudes a otras secretarías del distrito, entes descentralizados y entidades públicas del orden departamental y nacional.</p>	Abogado con 24 meses de experiencia de conformidad con el ejercicio de su profesión	\$ 24.000.000
1	<p>Elaborar informes estadísticos y /o presentaciones digitales para diferentes procesos de funcionamiento que lidera la Oficina de Servicios Administrativos y Logísticos.</p> <p>Proyectar estudios previos de los diferentes procesos de la Oficina de Servicios Administrativos y Logísticos que sean asignados.</p> <p>Realizar seguimiento y control de los contratos que sean asignados por el jefe de la Oficina de Servicios Administrativos y Logísticos.</p> <p>Acompañar profesionalmente a la Secretaría General durante la etapa precontractual, contractual y de liquidación de los contratos ejecutados por la oficina de servicios administrativos y logísticos.</p>	Politologo con 24 meses de experiencia relacionados con las obligaciones y/o actividades a contratar	\$ 24.000.000
1	<p>Brindar acompañamiento logístico, en las diferentes diligencias que adelante el distrito para la recuperación de los bienes inmuebles de su propiedad.</p> <p>Rendir informes respecto a la recepción de elementos o enceres que se reciban para uso de la entidad.</p> <p>Brindar asesoría profesional en cuanto a la gestión de archivo y organización de carpetas y documentos.</p> <p>Brindar asesoría profesional en cuanto a la presentación de informes referentes a la gestión de los activos del Distrito y su atención para suplir las necesidades de la administración</p>	Comunicadora Social con 24 meses de experiencia relacionados con las obligaciones y/o actividades a contratar	\$ 24.000.000
1	<p>Asesorar a la Oficina de Servicios Administrativos y Logísticos de la Secretaría General en la revisión jurídica de los títulos de "tradicción y propiedad" de los bienes de propiedad del Distrito o los que sean utilizados por este en función de sus actividades, que le sean asignados por el supervisor.</p>	Abogado con 24 meses de experiencia de conformidad	\$ 24.000.000

	Proyección de respuestas a requerimientos recibidos por distintas dependencias, sobre temas atinentes a la administración de bienes inmuebles del Distrito.	con el ejercicio de su profesión		
	Adelantar los trámites de legalización de los bienes Baldíos o aquellos bienes inmuebles que sean del interés del Distrito de Barranquilla, que se encuentren bajo la propiedad de otras entidades.			
	Proyección de oficios de solicitudes a otras secretarías del distrito, entes descentralizados y entidades públicas del orden departamental y nacional.			

OBLIGACIONES GENERALES DEL CONTRATISTA

1. Cumplir con las cotizaciones al Sistema de Seguridad Social Integral durante la ejecución del contrato.
2. Mantener actualizados todos sus documentos en el Distrito, especialmente el RUT. En caso de algún cambio en su situación tributaria deberá presentar un nuevo RUT al área de cuentas de la Secretaria General y/o a la Oficina de Contabilidad de la Secretaria de Hacienda
3. Indicar al momento de presentar la propuesta si es o no responsable del IVA.
4. Mantener actualizada la hoja de Vida y la Declaración de bienes y rentas en el SIGEP
5. Realizarse el Examen Médico Ocupacional de conformidad con el Decreto 1072 de 2015 y mantenerlo vigente durante la ejecución del contrato
6. Afiliarse al Sistema de Riesgos Laborales
7. Asistir a las reuniones presenciales o virtuales que sean programadas por parte de la Secretaría General del Distrito,
8. Cumplir con las demás obligaciones que se deriven de la esencia o naturaleza del contrato.
9. Mantener estricta reserva y confidencialidad sobre la información que conozca por causa o con ocasión del contrato.
10. Contar con los recursos necesarios para la prestación del servicio contratado o para el desarrollo de sus obligaciones contractuales.
11. Presentar al supervisor el del contrato un informe mensual sobre las actividades realizadas durante la ejecución del contrato.
12. Prestar los servicios en los términos y condiciones establecidas y formuladas en la propuesta y requeridas por el Distrito.
13. Obrar con diligencia y el cuidado necesario en los asuntos que le asigne el supervisor del contrato
14. Cumplir de buena fe el objeto contractual.
15. Efectuar el cargue de los documentos precontractuales a su cargo en la plataforma SECOP II dentro de los tres (3) días siguientes a la publicación del proceso.
16. Asumir los gastos y riesgos que implica el desarrollo del contrato bajo su propia responsabilidad.
17. El contratista deberá cancelar las estampillas distritales que se generen con la suscripción del contrato, en el término Máximo de 10 días contados a partir de su suscripción, de conformidad con lo dispuesto en el Estatuto Tributario Distrital

IV. ESTUDIO DE LA OFERTA⁵

De acuerdo con la información obtenida en la consulta realizada en el modelo de abastecimiento estratégico; Análisis de la Oferta y Demanda de Colombia Compra Eficiente, frente a la búsqueda de empresas del sector cuyo objeto se relacionan con los códigos UNSPSC incluidos para el presente proceso, se puede evidenciar que en el año 2024 se suscribieron 729.91 mil contratos a nivel nacional por valor de \$20 bill, donde participaron 375.82 mil proveedores, los cuales se relacionan a continuación.

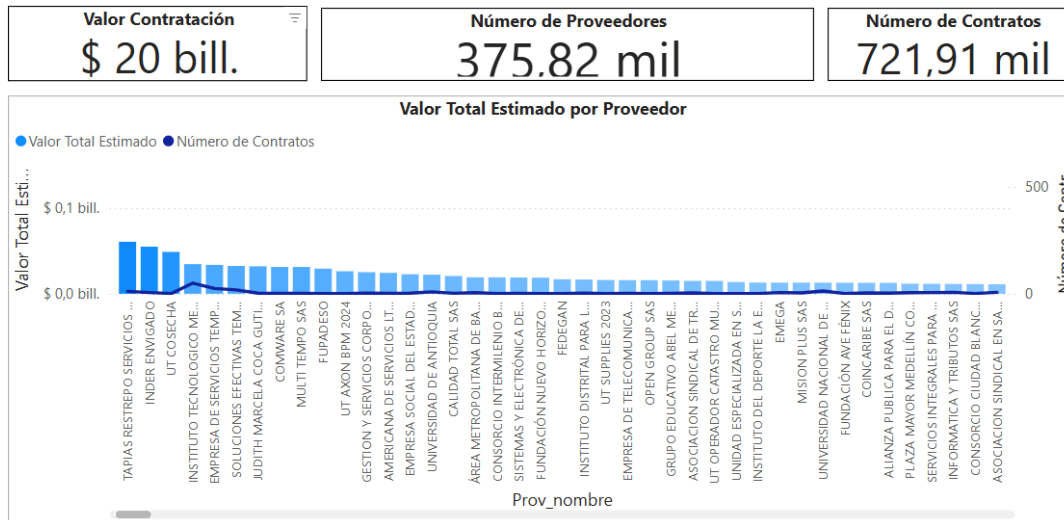

Es importante observar las gráficas a continuación, donde se evidencia que los contratos con objetos relacionados al expuesto en el presente estudio corresponden a proveedores no plurales con una participación del 99,92% (64.9014 contratos). Así mismo, se relaciona el valor aproximado de los contratos ejecutados por proveedores no plurales:

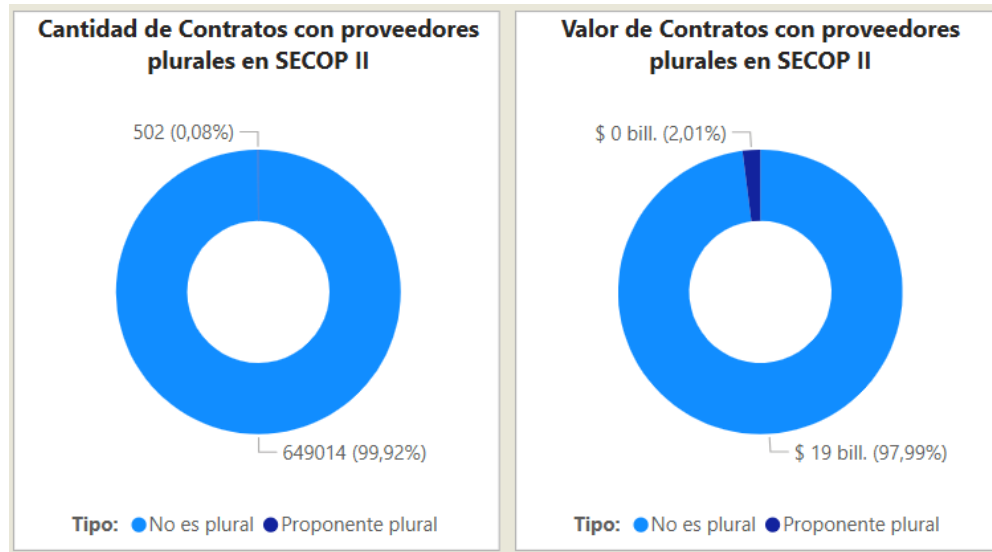

⁵<https://app.powerbi.com/view?r=eyJrIjoiTjY2YmZmUtZW1My00NmY4LWJiMDctNjE4NTA0OTFkZGQyIiwidCI6IjdiMDkwNDZlNTI0NTkxMjQ4Y2xlc5ZDVlM2Q4YzFzISIsImMiOjR9>

De forma general, en las siguientes gráficas se establece la comparación de la cantidad de contratos y el gasto mensual de la entidad, en el año 2024, comparado con las vigencias anteriores:

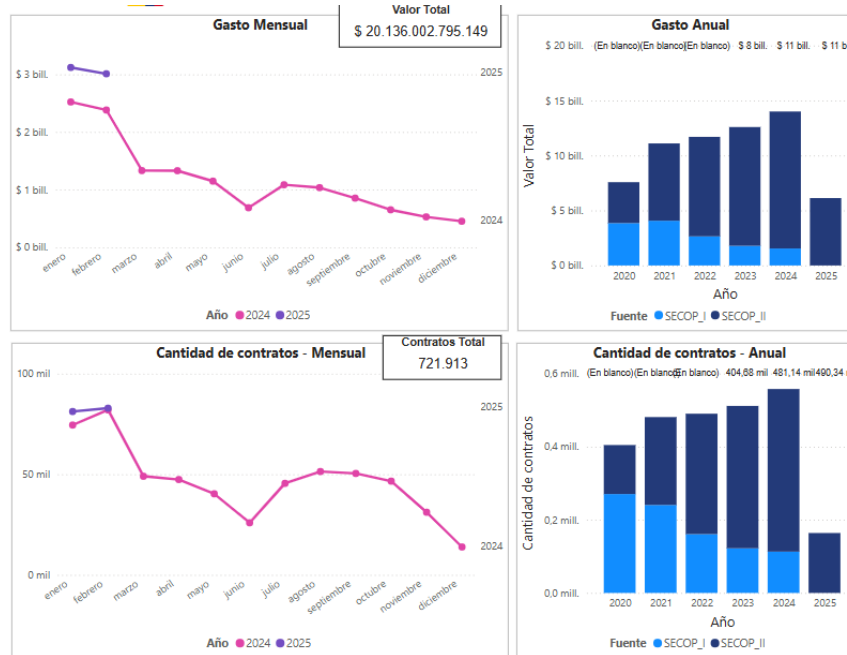

En el mismo sentido, teniendo en cuenta los códigos de naciones unidas relacionados en el presente estudio y habiendo consultado el histórico de contratación en la plataforma SECOP II, la Modalidad de Contratación para este tipo de procesos (contratación directa) registra un valor de \$18 bill Millones aproximadamente:

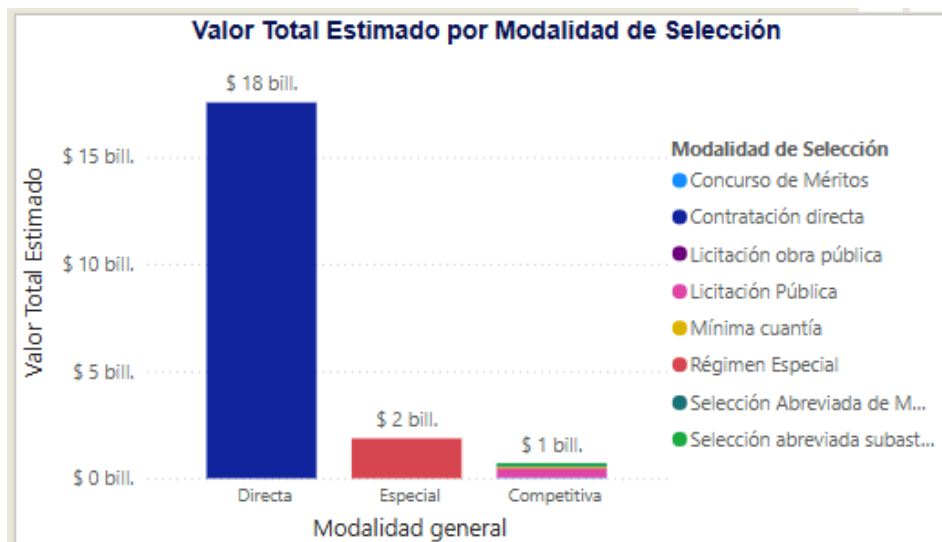

Con respecto a él origen de proveedores, si son de origen nacional o internacional, se observa que 2.1451 contratos son de origen nacional, mientras que 895 son de origen extranjero:



Comportamiento contratación por bienes y servicios de UNSPSC

Año	2020			2021			2022			Contratos
	Contratos	Valor	Participación	Contratos	Valor	Participación	Contratos	Valor	Participación	
8011 - Servicios de recursos humanos	404678	\$ 7.575.989.318.896	12,01%	481141	\$ 11.102.363.596.286	17,59%	490341	\$ 11.698.106.168.062	18,54%	511673
Total	404678	\$ 7.575.989.318.896	12,01%	481141	\$ 11.102.363.596.286	17,59%	490341	\$ 11.698.106.168.062	18,54%	511673

HISTORICOS

A continuación, se presenta información referente a contratos similares al objeto del presente análisis correspondiente a los años anteriores.

AÑO	N° PROCESO	TIPO DE PROCESO	ENTIDAD	VIGENCIA	OBJETO	CUANTIA
2024	CD-2024-64	CONTRATACION DIRECTA	DISTRITO ESPECIAL Y PORTUARIO DE BARRANQUILLA	11 MESES	PRESTACIÓN DE SERVICIOS PROFESIONALES PARA EL DESARROLLO DE LAS ACTIVIDADES LOGÍSTICAS DE LA OFICINA DE RELACIÓN CON EL CIUDADANO, RELACIONADAS CON LA GESTIÓN ADMINISTRATIVA DE LA SECRETARÍA GENERAL DEL DISTRITO ESPECIAL, INDUSTRIAL Y PORTUARIO DE BARRANQUILLA.	\$121.000.000
2024	CD-2024-64	CONTRATACION DIRECTA	DISTRITO ESPECIAL Y PORTUARIO DE BARRANQUILLA	11 MESES	PRESTACIÓN DE SERVICIOS PROFESIONALES PARA EL DESARROLLO DE LAS ACTIVIDADES LOGÍSTICAS DE LA OFICINA DE RELACIÓN CON EL CIUDADANO, RELACIONADAS CON LA GESTIÓN ADMINISTRATIVA DE LA SECRETARÍA GENERAL DEL DISTRITO ESPECIAL, INDUSTRIAL Y PORTUARIO DE BARRANQUILLA.	\$69.000.000

V. ANALISIS ECONÓMICO

El valor total estimado de la contratación corresponde a la suma de **NOVENTA Y SEIS MILLONES DE PESOS M/L (\$ 96.000.000)**, incluidos todos los tributos que se generen con ocasión a la celebración, ejecución y liquidación del contrato.

El plazo para la ejecución del Contrato será hasta el treinta y uno (31) de octubre de 2025, contados a partir del cumplimiento de los requisitos de perfeccionamiento y ejecución dispuestos en el artículo 41 de la Ley 80 de 1993.

La modalidad implantada para el presente proceso es el de **CONTRATACIÓN DIRECTA**, conforme a lo señalado en el Decreto 1082 de 2015 artículo 2.2.1.2.1.4.9., SUBSECCIÓN 4.: ***Contratos de prestación de servicios profesionales y de apoyo a la gestión, o para la ejecución de trabajos artísticos que solo pueden encomendarse a determinadas personas naturales.*** “Las Entidades Estatales pueden contratar bajo la modalidad de contratación directa la prestación de servicios profesionales y de apoyo a la gestión con la persona natural o jurídica que esté en capacidad de ejecutar el objeto del contrato, siempre y cuando la Entidad Estatal verifique la idoneidad o experiencia requerida y relacionada con el área de que se trate. En este caso, no es necesario que la Entidad Estatal haya obtenido previamente varias ofertas, de lo cual el ordenador del gasto debe dejar constancia escrita⁷.”

“Los servicios profesionales y de apoyo a la gestión corresponden a aquellos de naturaleza intelectual diferentes a los de consultoría que se derivan del cumplimiento de las funciones de la Entidad Estatal, así como los relacionados con actividades operativas, logísticas, o asistenciales”.

Para constancia se firma en abril de 2025.



YELSANA MARTES MASS
Asesor Externo
Compras Secretaría
General del Distrito



⁷ [Decreto 1082 de 2015 Sector Administrativo de Planeación Nacional - Gestor Normativo - Función Pública \(funcionpublica.gov.co\)](https://www.funcionpublica.gov.co/eva/gestornormativo/norma.php?i=77653) <https://www.funcionpublica.gov.co/eva/gestornormativo/norma.php?i=77653>