



## CLASIFICACIÓN DE LA INFORMACIÓN

Pública

Pública Clasificada

Pública Reservada

### PROCESO DE GESTIÓN CONTRACTUAL ETAPA PRECONTRACTUAL FORMATO ESTUDIOS PREVIOS

#### 1. DESCRIPCIÓN DE LA NECESIDAD

##### 1.1 IDENTIFICACIÓN DE LA DEPENDENCIA REQUERENTE

<b>ÁREA DE LA NECESIDAD</b>	<b>Complejo Tecnológico Turístico y Agroindustrial del Occidente Antioqueño.</b>
<b>ORDENADOR DEL GASTO</b>	GUSTAVO ADOLFO CASTAÑO ESTRADA
<b>OBJETO</b>	5_9549_280 Suministrar los materiales y elementos necesarios para atender los programas de formación en las diferentes áreas en construcción- electricidad, agroindustria-gastronomía, agropecuaria, bisutería-artesanal-turismo, peluquería, reactivos, Gestión documental y administrativa en el Complejo Tecnológico Turístico y Agroindustrial del Occidente Antioqueño.

##### 1.2 JUSTIFICACIÓN DE LA NECESIDAD Y ANÁLISIS DE CONVENIENCIA

El Servicio Nacional de Aprendizaje – SENA, es un Establecimiento Público del Orden Nacional con patrimonio propio, autonomía administrativa adscrito al Ministerio de Trabajo, regulado por la Ley 119 de 1994 y el Decreto 249 de 2004 que se encarga de cumplir la función que le corresponde al Estado de invertir en el desarrollo social y técnico de los colombianos, ofreciendo y ejecutando la Formación Profesional Integral gratuita, para la incorporación y el desarrollo de las personas en actividades productivas que contribuyan al desarrollo social, económico y tecnológico del país.

Que la Ley 119 de 1994 en el artículo 4o, numeral 1, contempla como función del SENA “Impulsar la promoción social del trabajador, a través de su formación profesional integral, para hacer de él un ciudadano útil y responsable, poseedor de valores morales éticos, culturales y ecológicos”.

Que es deber del Servicio Nacional de Aprendizaje – SENA:

- Responder con eficiencia y de acuerdo con las exigencias de la demanda de formación profesional integral.
- Impulsar la promoción social del trabajador, a través de su formación profesional integral, para hacer de él, un ciudadano útil y responsable, poseedor de valores morales éticos, culturales y ecológicos.
- Organizar, desarrollar, administrar y ejecutar programas de formación profesional integral, en coordinación y en función de las necesidades sociales y del sector productivo.



Que el Decreto 249 de 2004 por medio del cual se modifica la estructura del Servicio Nacional de Aprendizaje –SENA- en el artículo 25 define a los centros de formación profesional como las dependencias responsables de la prestación de los servicios de formación profesional integral, los servicios tecnológicos, la promoción y el desarrollo del empresarismo, la normalización y evaluación de competencias laborales, en interacción con entes públicos y privados y en articulación con las cadenas productivas y los sectores económicos.

Así mismo, el numeral 11 del artículo 27 ibidem, consagra como función de las Subdirecciones de los Centros de Formación Profesional Integral: “Garantizar que la formación profesional integral que imparte el Centro constituya un proceso educativo teórico-práctico de carácter integral, orientado al desarrollo de conocimientos técnicos, tecnológicos y de actitudes y valores para la convivencia social y el emprendimiento que le permitan a la persona actuar crítica y creativamente en el mundo del trabajo y de la vida.”

El Complejo Tecnológico, Turístico y Agroindustrial del occidente Antioqueño en aras de cumplir la misión de : “...invertir en el desarrollo social y técnico de los trabajadores colombianos; ofreciendo y ejecutando la Formación Profesional Integral, para la incorporación y el desarrollo de las personas en actividades productivas que contribuyan al desarrollo social, económico y tecnológico del país”, ofrece programas de formación en diversas líneas, acordes con los recursos y necesidades de la región, con el propósito de captar el mayor número de aprendices, lograr una exitosa vinculación de los mismos al mercado laboral y desarrollo de la subregión por medio de disminución de los índices de deserción en el Complejo, además, aportar con el desarrollo del país, requiere materiales de formación para el desarrollo de actividades formativas en los procesos de enseñanza, con fin de asegurar una formación de calidad, con eficiencia y oportunidad. Para ello se hace necesario adquirir en diferentes líneas, productos que permitan el desarrollo de los programas de formación, que garanticen su calidad, pertinencia y ejecución a lo largo de su duración.

La disponibilidad de materiales para la formación tiene beneficios como:

- Desarrollo de habilidades: Los materiales de formación estimulan el desarrollo de habilidades metacognitivas y estrategias de aprendizaje, permitiendo a los aprendices planificar, regular y evaluar su propio proceso de aprendizaje
- Facilita el aprendizaje: Los materiales de formación son recursos esenciales para que los aprendices tengan experiencias significativas en sus procesos educativos. Hay un mayor desarrollo de sus habilidades, se evidencia una mayor eficiencia académica.
- Adaptación a las necesidades del aprendiz: Los materiales de formación permiten adaptar las capacidades y necesidades individuales de cada aprendiz, permitiendo que el aprendizaje se dé en distintas formas y ritmos.
- Incorporación de tecnología: La disponibilidad de material de formación facilita la apropiación de tecnología en el proceso de enseñanza-aprendizaje, lo que permite experiencias académicas actualizadas y dinámicas.
- Motivación y Participación: El uso de materiales de formación aumenta la motivación de los aprendices, ya que los contenidos se presentan de manera más directa y llamativa, lo que facilita el aprendizaje en menos tiempo y de manera coherente.



- Organización y Estructura: Los materiales de formación ayudan a organizar el trabajo del instructor, facilitando la planificación y ejecución de las actividades académicas.

Los programas de académicos que el Complejo tiene en curso y para los cuales es necesario contar con materiales de formación, se encuentran asociados a diversas líneas tales como: Formación Regular (titulada y complementaria), Articulación con la Media, SENA Emprende Rural, Desplazados, población campesina y popular, Fondo Nacional para la Construcción, economía popular SENNOVA, Trabajo en Alturas, investigación y semilleros de investigación; todos estos programas permiten ofrecer al mercado laboral de la región mano de obra calificada en todos los campos. En este orden de ideas se debe garantizar los materiales, insumos y herramientas para las diferentes disciplinas o áreas de formación según las metas del plan de acción y población a impactar, que se resumen en los siguientes cuadros.

**Tabla 1. Metas de formación 2025**

<b>1. FORMACIÓN PROFESIONAL INTEGRAL</b>	
<b>INDICADOR FPI</b>	<b>2025</b>
<b>EDUCACIÓN SUPERIOR</b>	<b>1,611</b>
Tecnólogo Regular - Presencial	686
Tecnólogo Regular - Distancia	167
Tecnólogo Regular - Virtual	758
<b>TÉCNICA LABORAL</b>	<b>1,750</b>
Auxiliar Economía Popular	15
Técnico Regular - Presencial	1,086
Técnico Regular - Virtua	340
Técnico Campesena	294
Técnico Economía Popular	15
<b>MEDIA TÉCNICA</b>	<b>2,342</b>
Técnico Articulación con la Media	2,342
<b>Total Formación Titulada</b>	<b>5,703</b>
<b>FORMACIÓN FIC</b>	<b>724</b>
Técnico Laboral	299
Tecnólogos	125
Formación Complementaria	300
<b>FORMACIÓN COMPLEMENTARIA</b>	<b>40,705</b>
Complementaria - Virtual	10,240
Complementaria - Presencial	13,470
Bilingüismo - Virtual	3,840
Bilingüismo - Presencial	1,320
Complementaria Campesena	11,610
Complementaria economía popular	225
<b>Total Formación Complementaria</b>	<b>40,705</b>
<b>TOTAL GENERAL FPI</b>	<b>46,408</b>

Fuente: Reporte indicadores FPI, plan de acción 2025.

**Tabla 2. Metas de formación 2025**



## 2. POBLACIÓN VULNERABLES

POBLACIONES VULNERABLES	23,956
Desplazados por la Violencia	3,246
Hechos Victimizantes	726
Otras poblaciones Vulnerables	9,992
Personas en condición de Discapacidad	276
Indigenas	116
INPEC	50
Jóvenes Vulnerables	4,675
Mujeres cabeza de Hogar	3,328
Negritudes	7
Afrocolombianos	33
Proceso de Reintegración y adolescentes desvinculados de grupos armados organizados al margen de la ley	14
Tercera edad	741
Adolescente trabajador	752

Fuente: Reporte indicadores FPI, plan de acción 2025.

De esta manera el Complejo, buscando asegurar el cabal cubrimiento de las formaciones en cada una de las competencias asociadas a los programas de formación reconoce la necesidad, conveniencia y oportunidad de adelantar el proceso de contratación que asegure el continuo y regular suministro de los materiales de formación necesarios para atender los programas mencionados y así suplir la necesidad aquí expuesta.

Con base en lo anterior, el Complejo Tecnológico Turístico y Agroindustrial del Occidente Antioqueño requiere adelantar el proceso de suministro de materiales de formación para atender la necesidad de los insumos requeridos en los programas ofertados, con los cuales los aprendices desarrollan las competencias necesarias para el desempeño en su vida laboral. Revisadas las existencias de almacén se puede establecer que algunos ítems no se cuentan con elementos, bienes, materiales de formación y en otros son insuficientes para atender los grupos de formación.

Es de anotar que la necesidad descrita por la entidad se encuentra incluida en el Plan Anual de Adquisiciones 2025, que está debidamente publicada y se hace necesario adelantar la contratación para "5\_9549\_280 Suministrar los materiales y elementos necesarios para atender los programas de formación en las diferentes áreas en construcción- electricidad, agroindustria-gastronomía, agropecuaria, bisutería-artesanal-turismo, peluquería, reactivos, Gestión documental y administrativa en el Complejo Tecnológico Turístico y Agroindustrial del Occidente Antioqueño".

Para facilitar la consecución del objeto contractual, el presente proceso se adjudicará por lotes, así:



NÚMERO	DESCRIPCIÓN	VALOR ASIGNADO
1	Agroindustria y Gastronomía	\$ 308.090.529
2	Peluquería	\$ 25.000.000
3	Bisutería, Artesanías y Turismo	\$ 39.000.000
4	Construcción	\$ 251.877.576
5	Agropecuaria	\$ 330.976.000
6	Gestión Documental y administrativa	\$ 56.474.535
7	Trabajo en Alturas	\$ 55.000.000
<b>Total</b>		<b>\$ 1.066.418.640,00</b>

Es entonces que en atención al Decreto 310 de 2021 “Por el cual se reglamenta el artículo 41 de la Ley 1955 de 2019”, sobre las condiciones para implementar la obligatoriedad y aplicación de los Acuerdos Marco de Precio y se modifican los artículos 2.2.1.2.1.2.7. y 2.2.1.2.1.2.12. del Decreto 1082 de 2015, Único Reglamentario del Sector Administrativo de Planeación Nacional; en donde se dan los lineamientos frente a cómo debe ser el análisis y preparación del proceso de contratación, se procedió entonces a revisar los Acuerdos Marco de Precio, según la necesidad, encontrando que no existe un acuerdo marco que se ajuste a las características de los materiales requeridos por el Complejo Tecnológico Turístico y Agroindustrial del Occidente Antioqueño, para lo cual se adjunta pantallazo de los acuerdos vigentes:

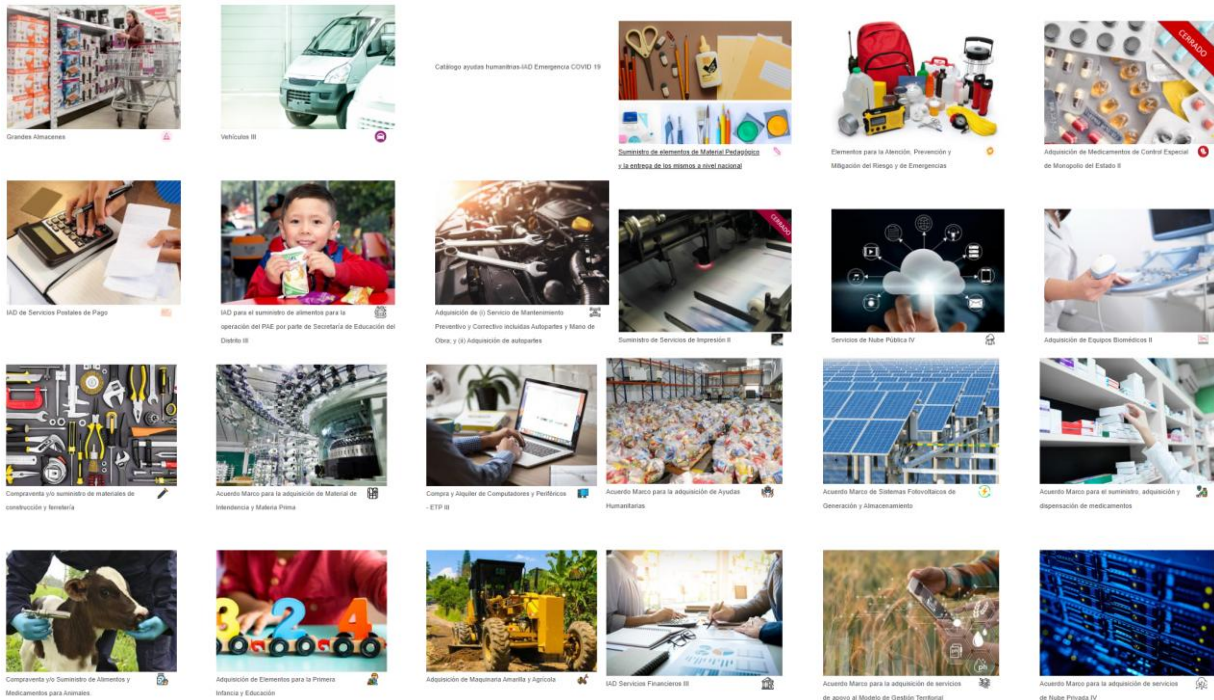

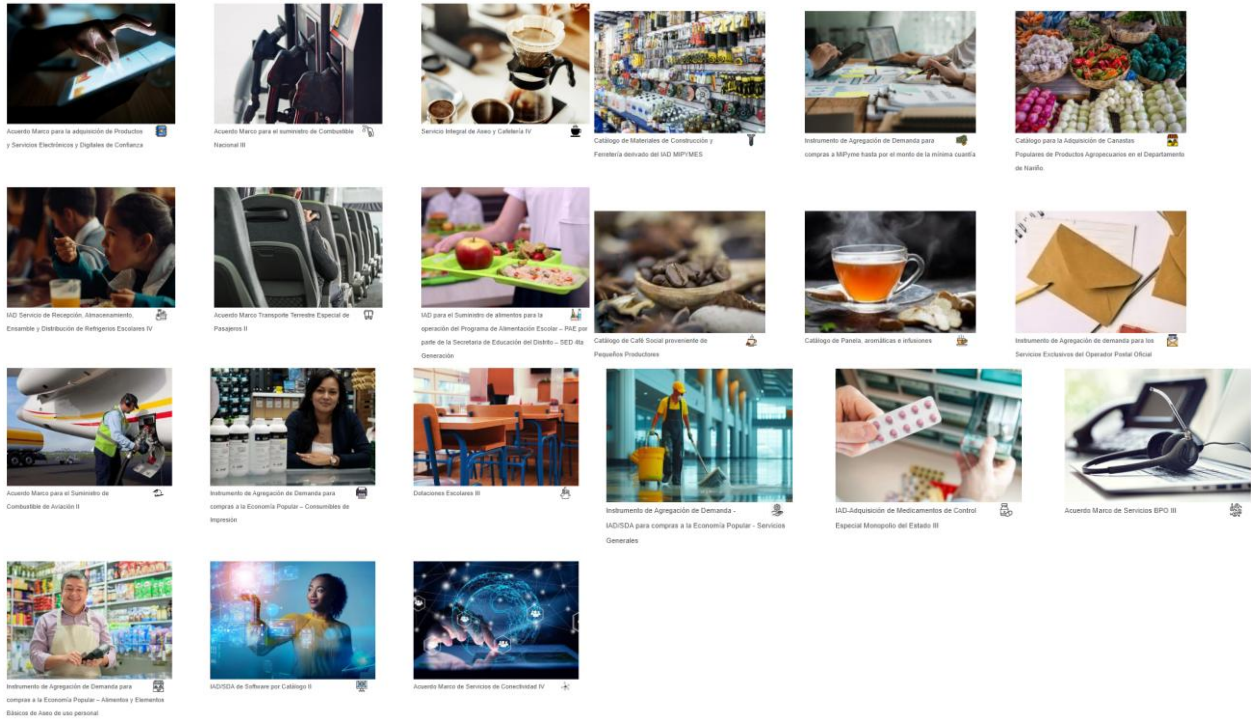

Una vez revisado los catálogos del Acuerdo Marco, se puede concluir que de los ítems requeridos para los siete (7) lotes, no se encuentran los bienes de características técnicas uniformes y de común utilización. Consecuentemente con lo anterior, resulta recomendable que se adelante el proceso de contratación a través del mecanismo de selección abreviada por Subasta Inversa, regulada por el literal a), numeral 2, artículo 2, de la ley 1150 de 2007, y el artículo 2.2.1.2.1.2.2 y siguientes del Decreto 1082 de 2015.

### 1.3 EVIDENCIA DE LA LÍNEA O NUMERAL DEL PLAN ANUAL DE ADQUISICIONES

community.secop.gov.co/Public/App/AnnualPurchasingPlanEditPublic/View?id=555156

Límite de contratación Mínima Cuantía: 142.350.000 COP

El Plan Anual de Adquisiciones es un documento de naturaleza informativa y las adquisiciones incluidas en el mismo pueden ser canceladas, revisadas o modificadas. Esta información no representa compromiso u obligación alguna por parte de la entidad estatal ni la compromete a adquirir los bienes, obras y servicios en el señalados.

**Adquisiciones planeadas** [Volver al portico](#)

Búsqueda de adquisiciones

Buscar:

Código UNSPSC: [Agregar código UNSPSC](#)

Modalidad de selección: [Agregar](#) [Eliminar filtro](#)

**Adquisiciones planeadas**

Código UNSPSC	Descripción	Fecha estimada de inicio de proceso de selección	Fecha estimada de presentación de ofertas	Duración del contrato	Modalidad de selección	Fuente de los recursos	Valor total estimado	Valor estimado en la vigencia actual	Se requieren vigencias futuras
60105800 52131800 52132100 83131800 43232000 36121300 41116000 60106104 23153200	5_0540_280 Suministrar los materiales y elementos necesarios para atender los programas de formación en las diferentes áreas en construcción: eléctrico. ( )	Febrero	Febrero	11 Mes (s)	Selección abreviada subasta inversa	Presupuesto de entidad nacional	1.004.418.640 COP	1.004.418.640 COP	No

[Exportar excel](#) [Export Excel\(CSV\)](#)

**Necesidades adicionales** [Volver al portico](#)

Búsqueda de necesidades adicionales

Buscar:

Windows taskbar: 12:09 p. m., 25/02/2025



#### 1.4 CÓDIGO ESTÁNDAR DE PRODUCTOS Y SERVICIOS DE NACIONES UNIDAS (UNSPSC).

El objeto contractual se clasifica en los siguientes códigos del Clasificador de Bienes y Servicios:

##### Lote 1 - Agroindustria y Gastronomía

UNSPSC – Decreto 1082 de 2015 (o norma vigente)			
ÍTEM	GRUPO	CÓDIGO	DENOMINACIÓN (Clase o producto)
1	F – servicios	93131600	Planeación y programas de políticas de alimentación y nutrición.
2	E – productos de uso final	50130000	Productos lácteos y huevos
3	E – productos de uso final	50180000	Productos de panadería

##### Lote 2 - Peluquería

UNSPSC – Decreto 1082 de 2015 (o norma vigente)			
ÍTEM	GRUPO	CÓDIGO	DENOMINACIÓN (Clase o producto)
1	E – productos de uso final	53131600	Baño y cuerpo.
2	E – productos de uso final	53131617	Implementos para la manicure
3	E – productos de uso final	53131619	Cosméticos

##### Lote 3 - Bisutería, Artesanías y Turismo

UNSPSC – Decreto 1082 de 2015 (o norma vigente)			
ÍTEM	GRUPO	CÓDIGO	DENOMINACIÓN (Clase o producto)
1	E – productos de uso final	60105800	Materiales educativos para diseño textil y de ropa.
2	E – productos de uso final	60121300	Productos de corte de manualidades y arte.
3	E – productos de uso final	49121500	Equipos para camping y extintores.



#### Lote 4 – Construcción

UNSPSC – Decreto 1082 de 2015 (o norma vigente)			
ÍTEM	GRUPO	CÓDIGO	DENOMINACIÓN (Clase o producto)
1	D – Componentes y Suministros	39121300	Cuadros, registros y menajes para electricidad.
2	E – productos de uso final	60106104	Materiales didácticos de electricidad o electrónica.
3	D – Componentes y Suministros	30131517	Bloque de adobe

#### Lote 5 – Agropecuaria

UNSPSC – Decreto 1082 de 2015 (o norma vigente)			
ÍTEM	GRUPO	CÓDIGO	DENOMINACIÓN (Clase o producto)
1	A – Material Vivo animal y Vegetal	10121600	Alimento para pájaros y aves de corral
2	A – Material Vivo animal y Vegetal	10151500	Semillas y plántulas vegetales
3	A – Material Vivo animal y Vegetal	10121700	Alimento para peces

#### Lote 6 - Gestión Documental y administrativa

UNSPSC – Decreto 1082 de 2015 (o norma vigente)			
ÍTEM	GRUPO	CÓDIGO	DENOMINACIÓN (Clase o producto)
1	B – Materias primas	141116000	Papel Fantasía.
2	E – productos de uso final	44122000	Carpetas de archivo, carpeta y separadores.
3	B – Materias primas	14111519	Papeles cartulina



## Lote 7 - Trabajo en Alturas

UNSPSC – Decreto 1082 de 2015 (o norma vigente)			
ÍTEM	GRUPO	CÓDIGO	DENOMINACIÓN (Clase o producto)
1	E – productos de uso final	46182300	Protección anticaída y equipo de rescate.
2	E – productos de uso final	46182306	Arneses o cinturones de seguridad
3	E – productos de uso final	46182314	Eslingas de seguridad

### 1.5 MADURACIÓN DEL PROYECTO

No Aplica.

## 2. OBJETO

5\_9549\_280 Suministrar los materiales y elementos necesarios para atender los programas de formación en las diferentes áreas en construcción- electricidad, agroindustria-gastronomía, agropecuaria, bisutería-artesanal-turismo, peluquería, reactivos, Gestión documental y administrativa en el Complejo Tecnológico Turístico y Agroindustrial del Occidente Antioqueño.

### 2.1 ALCANCE DEL OBJETO

El Complejo Tecnológico Turístico y Agroindustrial del Occidente Antioqueño, después de establecer la programación indicativa en la formación, el Plan de Acción para la vigencia 2025 y adelantar con la participación de las Coordinaciones Académicas y los Instructores las necesidades de materiales para la formación y teniendo en cuenta que en la ejecución de la presente vigencia se requiere la contratación de materiales de formación de características técnicas uniformes los cuales son necesarios para dar cumplimiento al proceso de Formación Profesional Integral; este proceso para su desarrollo contempla actividades de enseñanza-aprendizaje de forma vivencial, con acciones teórico-prácticas que simulan las condiciones reales de los ambientes laborales, por tal motivo se requiere adquirir materiales de formación.

Esta adquisición permitirá un desarrollo óptimo de los resultados y competencias de aprendizaje de los programas titulados y complementarios ofertados por el Centro de Formación, dando cumplimiento a los objetivos institucionales establecidos para la vigencia 2025. Para ello, el proveedor se obliga a suministrar a la Entidad compradora, los materiales de formación, el cual comprende la entrega y toda la logística necesaria (empaques, embalaje, carga, descarga, transporte y demás costos directos e indirectos asociados) requerida para la entrega de los productos en el sitio especificado por el supervisor.



Para la debida ejecución del contrato y teniendo en cuenta que las cantidades de elementos variarán dependiendo de la necesidad de la entidad al momento de su ejecución, y de conformidad a los lineamientos definidos en el plan de acción de la entidad, se estima conveniente satisfacer la necesidad a través de contrato de **suministro a monto agotable**.

En la ejecución de la presente vigencia es “altamente probable” que se deban desestimar ciertos programas de formación e incluir otros no contemplados en la planeación de la vigencia, implicando que las cantidades de elementos varíen dependiendo de la necesidad de la entidad al momento de ejecución de los contratos. Por tal razón, se estima que es conveniente satisfacer la necesidad a través de contratos de **suministro a monto agotable adjudicando el 100% del presupuesto de cada lote**. Por lo tanto, es importante señalar a los posibles interesados en el proceso de contratación, que la forma de adjudicación será “**contrato suministro a monto agotable con precios unitarios fijos para cada ítem**”; por esto, las cantidades y los ítems referidos en este estudio previo, estudio de mercado y los pliegos de condiciones son “indicativas” (no obligatorias); por lo cual el SENA solicitará las cantidades de los diferentes elementos según los requerimientos institucionales hasta agotar el saldo.

El SENA adjudicará el proceso contractual por la totalidad del presupuesto oficial asignado a cada lote, independientemente del valor del lance ganador de la subasta (que permitirá ajustar los precios unitarios de cada ítem); por lo tanto, el oferente ganador del lote aceptará el contrato por el 100% del presupuesto oficial correspondiente

## 2.2 TIPOLOGÍA CONTRACTUAL

<b>Contrato de Suministro</b>	
<b>Otro:</b>	No Aplica

## 2.3 IMPACTO SOCIAL, ECONÓMICO Y AMBIENTAL DE LA CONTRATACIÓN, LICENCIAS, PERMISOS, AUTORIZACIONES Y DISEÑOS.

En el marco del estudio previo para el proceso de contratación del objeto 5\_9549\_280, que consiste en suministrar los materiales y elementos necesarios para atender los programas de formación en las áreas de construcción, electricidad, agroindustria-gastronomía, agropecuaria, mantenimiento de computadores, diseño de software, bisutería-artesanal-turismo, peluquería, reactivos, y gestión documental y administrativa en el Complejo Tecnológico, Turístico y Agroindustrial del Occidente Antioqueño, se identifican los siguientes impactos y medidas de mitigación:

### Impacto Social:

- **Seguridad y Calidad Formativa:** La disponibilidad oportuna y adecuada de materiales de formación contribuye a la calidad del proceso educativo y a la seguridad de los aprendices y funcionarios, fortaleciendo la formación integral y el desarrollo de competencias laborales.
- **Inclusión y Desarrollo Comunitario:** La implementación de programas formativos de alta calidad promueve la inclusión social y mejora las oportunidades de desarrollo económico en la región, beneficiando a comunidades locales y potenciando el empleo.

### Impacto Económico:



- **Optimización de Recursos:** La contratación de materiales de formación de calidad permite optimizar el uso de recursos, reduciendo costos operativos a largo plazo al minimizar reprocesos y garantizar la continuidad de las actividades formativas.
- **Eficiencia en la Gestión:** El uso de materiales adecuados y sostenibles mejora la eficiencia de los procesos formativos y, en consecuencia, contribuye al fortalecimiento de la productividad en las instituciones formativas y en el sector productivo regional.
- **Fomento a la Economía Local:** La participación de proveedores y fabricantes locales en el proceso de suministro puede dinamizar la economía regional y fortalecer las cadenas de valor locales.

#### **Impacto Ambiental:**

- **Consumo de Recursos Naturales y Energía:** La fabricación, empaquetado y transporte de los insumos generan un consumo intensivo de materias primas y energía. Se mitigará priorizando la adquisición de materiales reciclables, reutilizables o de origen sustentable, con las correspondientes certificaciones ambientales.
- **Generación de Residuos:** Se prevé la producción de desechos sólidos y líquidos, incluidos envases y embalajes, durante las diferentes fases del ciclo de vida de los materiales. Se establecerá un plan integral de manejo de residuos que asegure su correcta separación, almacenamiento, transporte y disposición final, conforme a la normativa vigente.
- **Emisiones Contaminantes:** Los procesos productivos y logísticos pueden emitir gases de efecto invernadero y otros contaminantes, incrementando la huella de carbono del contrato. La optimización de los procesos energéticos y el uso de tecnologías eficientes reducirán estas emisiones.

#### **Licencias, Permisos, Autorizaciones y Diseños:**

- **Cumplimiento Regulatorio:** Todos los insumos y procesos involucrados en la cadena de suministro deberán contar con las licencias y permisos ambientales necesarios, garantizando el cumplimiento de la normativa ambiental y de seguridad.
- **Diseños Sostenibles:** Los diseños técnicos y especificaciones de los materiales se orientarán a incorporar criterios de sostenibilidad, eficiencia energética y manejo adecuado de residuos.
- **Aprobación Técnica y Ambiental:** Los diseños y protocolos de manejo ambiental serán sometidos a la revisión y aprobación de la entidad contratante, asegurando que cumplan con los estándares establecidos y que se integren medidas efectivas de mitigación de impactos ambientales.

Este análisis integral se incorpora al estudio previo para respaldar la viabilidad técnica, económica y ambiental del proceso de contratación, asegurando que se adopten las mejores prácticas para el desarrollo de los programas formativos en el Complejo Tecnológico, Turístico y Agroindustrial del Occidente Antioqueño.

## **2.4 CONCEPTO TÉCNICO OFICINA DE SISTEMAS E INFORMÁTICA (Anexo)**

No Aplica.



## **2.5 CONCEPTO TÉCNICO DIRECCIÓN ADMINISTRATIVA Y FINANCIERA (Anexo)**

No Aplica.

## **2.6 ESPECIFICACIONES TÉCNICAS DEL OBJETO A CONTRATAR**

Para el presente proceso de selección existen especificaciones técnicas descritas en el anexo técnico en formato Excel, atendiendo a la cantidad de ítems para cada uno de los programas de formación y áreas específicas. Por tanto, fue necesario asumir como anexo que hace parte integral del presente proceso de selección.

### **VER ANEXOS TÉCNICOS. (GIL-F-014\_FORMATO\_SOLICITUD\_DE\_BIENES).**

Los productos para entregar por el contratista corresponden a aquellos detallados en el anexo técnico **(GIL-F-014\_FORMATO\_SOLICITUD\_DE\_BIENES)**, los cuales están distribuidos en siete lotes. Cada lote incluye una serie de ítems específicos que deben ser suministrados en las cantidades requeridas. La entrega de estos productos deberá realizarse conforme a las solicitudes expresas del supervisor del contrato, quien tendrá la responsabilidad de verificar el cumplimiento de las especificaciones técnicas, las cantidades estipuladas y la calidad de los bienes suministrados. Asimismo, el contratista deberá garantizar que los productos entregados cumplan con los estándares exigidos, asegurando su funcionalidad y adecuación para el propósito previsto en el contrato.

NOTA: El valor unitario de los elementos tan solo será tomado como valor de referencia para la selección del proveedor; por esto, las cantidades e ítems referidos en el presente proceso, son “indicativas” (no obligatorias), por lo cual el contrato se ejecutará hasta por la totalidad del presupuesto disponible y se solicitarán las cantidades de los diferentes bienes según los requerimientos y necesidades institucionales del Centro de Formación, hasta agotar el saldo.

## **2.7 ESPECIFICACIONES TÉCNICAS ADICIONALES QUE DEBEN CUMPLIR LOS BIENES/SERVICIOS/OBRAS**

- 1) Para las fechas de entrega de los elementos, la Entidad requiere que se haga presente un representante de la empresa contratista para validar junto con el supervisor del SENA, el recibo a satisfacción de dichos elementos contratados.
- 2) Los precios presentados deben incluir todos los impuestos, costos directos e indirectos, IVA y todos los costos derivados del presente proceso de contratación, pues éstos corren por cuenta del contratista.
- 3) Los grupos o lotes contienen una lista tipo, lo que significa que no necesariamente los ítems contenidos en cada uno de los grupos o lotes serán solicitados, La cantidad solicitada de cada ítem dependerá de la necesidad de la entidad.
- 4) Los elementos y materiales ofertados deben ser de primera calidad, libres de defectos y corresponder a las características exigidas en las fichas técnicas respectivas, debiendo especificar las marcas o materiales en los casos que corresponda.
- 5) Si dentro de la verificación efectuada a los elementos suministrados, se encuentran bienes que no cumplen con lo exigido por la entidad, el supervisor del contrato solicitará al contratista el cambio correspondiente, el cual deberá llevarse a cabo en máximo cinco (5) días calendario siguientes al



recibo de la comunicación respectiva, so pena de incurrir en incumplimiento de sus obligaciones. Los costos que se originen por el cambio de los elementos que no cumplan con las especificaciones técnicas exigidas correrán por cuenta del contratista.

- 6) El transporte, logística, cargue y descargue de los materiales correrá por cuenta del contratista.
- 7) Presentar las muestras físicas de los elementos solicitados cumpliendo con ficha técnica si el Centro de Formación lo solicita.
- 8) Se deben entregar los bienes conforme las especificaciones técnicas requeridas en las fichas técnicas suministradas por la entidad.
- 9) Para el lote de Trabajo en Alturas el proveedor deberá entregar la ficha técnica y el manual de usuario en idioma español de cada uno de los equipos suministrados.
- 10) Para el lote de Trabajo en Alturas el proveedor debe entregar el certificado de conformidad de cada equipo.
- 11) Para el lote de Trabajo en Alturas el proveedor debe garantizar que la marca de los equipos cuente con respaldo en Colombia y de esta manera poder garantizar su inspección anual.
- 12) Para el lote de electricidad, se requiere que todos los materiales eléctricos de formación suministrados por el oferente deben tener el certificado de conformidad del producto RETIE del fabrica.

## 2.8 OBLIGACIONES DE LAS PARTES

### 2.8.1 Obligaciones generales del contratista

- 1) Ejecutar el objeto del contrato bajo las condiciones de calidad, oportunidad y obligaciones definidas en el proceso de contratación.
- 2) Cumplir con las especificaciones técnicas del objeto presentadas en la oferta.
- 3) Entregar, dentro de los tres (3) días hábiles siguientes a la suscripción del negocio jurídico, la(s) garantía(s) exigida en los estudios previos en los términos establecidos.
- 4) Mantener, durante toda la vigencia del contrato, los precios incluidos en su oferta.
- 5) Obrar con lealtad y buena fe en las distintas etapas contractuales, evitando dilaciones.
- 6) Cuando se encuentre obligado, EL CONTRATISTA deberá presentar la facturación electrónica, previamente validada por la DIAN, como requisito para el pago de los bienes y/o servicios contratados, conforme con las disposiciones legales vigentes. Las facturas o cuentas de cobro correspondientes deberán ser presentadas según la periodicidad establecida.
- 7) Responder en los plazos establezca la entidad, los requerimientos de aclaración o de información que le sean formulados.
- 8) Cumplir cabalmente con sus obligaciones frente al Sistema de Seguridad Social Integral y parafiscales (Cajas de Compensación Familiar, SENA e ICBF). En el evento de no estar obligada al pago de aportes parafiscales o contratación de aprendices, el contratista aportará certificación suscrita por el Representante legal o la persona natural. **El cumplimiento de esta obligación es requisito indispensable para efectuar cualquier pago.**
- 9) Controlar la ejecución del contrato, a fin de evitar la sobre ejecución del mismo.
- 10) Guardar la confidencialidad de toda la información que le sea entregada y que se encuentre bajo su custodia o que por cualquier otra circunstancia deba conocer o manipular. El desconocimiento de esta obligación acarreará consecuencias de índole civil, penal y/o disciplinariamente por los perjuicios de su divulgación y/o utilización indebida que por sí o por un tercero se cause a la entidad.



- 11) Informar, por escrito y dentro de los 3 días hábiles siguientes a su materialización, cualquier eventualidad de fuerza mayor o caso fortuito que afecte la normal y correcta ejecución del contrato.
- 12) Dar a conocer al SENA cualquier reclamación, petición, orden o similar de terceros que indirecta o directamente pueda tener algún efecto sobre la ejecución del contrato o sobre sus obligaciones.
- 13) No acceder a peticiones o amenazas de quienes actuando por fuera de la ley pretendan obligarlo a hacer u omitir algún acto o hecho. El contratista deberá informar de tal evento al SENA, dentro de los 3 días hábiles siguientes a su ocurrencia, y a las autoridades competentes para que se adopten las medidas necesarias.
- 14) Restituir al SENA, al finalizar el contrato, los elementos que haya colocado a su disposición para el desarrollo del objeto contractual, en caso de que se hayan suministrado.
- 15) Las demás que se estimen de acuerdo con la naturaleza de la contratación.

### **2.8.2 Obligaciones específicas del contratista**

- 1) Realizar el contrato bajo las condiciones técnicas de calidad y financieras estipuladas, cumpliendo así con idoneidad y eficacia el objeto del contrato con las especificaciones exigidas
- 2) Pagar todos los gastos, derechos, impuestos, tasas, contribuciones y similares que se causen por razón del perfeccionamiento del contrato, y aquellos que se deriven de su ejecución, de conformidad con la Ley Colombiana.
- 3) El transporte, cargue, descargue y entrega de los elementos requeridos por el SENA serán asumidos por el proveedor.
- 4) Cumplir con idoneidad y eficacia el objeto del contrato y su alcance y cumplir de manera inequívoca el plazo establecido de acuerdo con las características técnicas, las cantidades, unidades y descripción relacionadas por la entidad.
- 5) Garantizar que todas y cada una de las obligaciones derivadas de la presente contratación sean cumplidas con plena y total observancia de los requisitos exigidos por la ley respecto del objeto contractual.
- 6) Cumplir con los tiempos establecidos por la institución para la entrega oportuna de los materiales de formación, esto es, máximo cinco días hábiles una vez enviado el formato de solicitud al proveedor GIL-F-014\_FORMATO\_SOLICITUD\_DE BIENES.
- 7) Estar al día con el pago de las obligaciones con el Sistema Integral de Seguridad Social (ARP, EPS, Pensiones y CREE, Cajas de Compensación Familiar y SENA). Por cuanto es un requisito previo para los pagos de acuerdo con lo dispuesto en el artículo 23 de la Ley 1150 de 2007 y Permanecer a paz y salvo en el pago de aportes al sistema de seguridad social integral, parafiscales y contratación de aprendices, durante todo el tiempo de ejecución del contrato y acreditar esa paz y salvo cada vez que se lo requiera el SENA, por cuanto es un requisito previo para los pagos de acuerdo con lo dispuesto en el artículo 23 de la Ley 1150 de 2007.
- 8) Acatar las instrucciones que durante el desarrollo del contrato imparta el Supervisor del contrato designado por la Subdirección.
- 9) Reportar de manera inmediata cualquier novedad o anomalía al supervisor del contrato. 10. Guardar total reserva de la información que conozca en desarrollo de sus actividades. Esta información es de propiedad del SENA y sólo podrá ser divulgada por expreso requerimiento de autoridad competente, es decir guardar la confidencialidad de toda información que le sea entregada y que se encuentre bajo su custodia, o que por cualquier otra circunstancia deba conocer o manipular, y responder patrimonialmente por los perjuicios de su divulgación y/o utilización indebida que, por sí, o por un tercero, cause a la administración o a un tercero.



- 10) Responder ante las autoridades competentes por los actos u omisiones que ejecute en desarrollo del contrato, cuando en ellos se cause perjuicio a la entidad o a terceros en los términos del artículo 52 de la Ley 80 de 1993.
- 11) Reparar los daños e indemnizar los perjuicios que cause a SENA por el incumplimiento del contrato.
- 12) Obrar con lealtad y buena fe en las distintas etapas contractuales, evitando dilaciones y trabas. En general, la obligación de cumplir cabalmente con las condiciones y modalidades previstas contractualmente para la ejecución y desarrollo del Contrato, para lo cual EL CONTRATISTA deberá actuar razonablemente en el marco de sus obligaciones contractuales.
- 13) El contratista deberá tener todos los amparos y seguros propios exigidos por las normas vigentes para el desarrollo del objeto y obligaciones contractuales vigentes.
- 14) Suministrar al supervisor del contrato toda la información que le sea solicitada para verificar el correcto y oportuno cumplimiento de las obligaciones que contrae de acuerdo con los artículos 4º y 5º de la Ley 80 de 1993
- 15) Mantener vigente la garantía por el tiempo pactado en el contrato, así como de las modificaciones que se presenten en la ejecución de este.
- 16) En el caso que, durante el tiempo de ejecución del contrato, surja una situación de fuerza mayor o caso fortuito que afecte a cualquiera de las partes, se deberá informar inmediatamente por escrito a la contraparte correspondiente con el fin de definir la solución de mutuo acuerdo.
- 17) Se consideran imputables al contratista todas las acciones y omisiones de su personal, subcontratistas y proveedores, así como del personal al servicio de estos últimos. En caso de que se intente una acción o se presente una reclamación contra el SENA por la cual deba responder el contratista, aquel procederá a notificarle a la mayor brevedad para que el contratista adopte bajo su propia costa todas las medidas necesarias para resolver el conflicto y evitar perjuicios al SENA. Si el contratista no logra resolver la controversia en el plazo que fije el SENA, éste podrá hacerla directamente y el contratista asumirá todos los costos en que se incurra por tal motivo.
- 18) Presentar oportunamente la factura, y los soportes correspondientes y demás documentos necesarios para el pago.
- 19) Cumplir con lo estipulado en la circular 01-3-2020-000065 del 02/04/2020 donde estipula que el proveedor si es clasificado como responsable de IVA o facturador electrónico, entregará factura de venta o documento equivalente, siempre que cumpla con lo establecido en el artículo 617 del Estatuto Tributario y que se puede consultar en el documento GRF-I-002 Instructivo documentos requeridos para el registro de la obligación y trámite de pagos.  
GF\_NIT\_RP\_MES\_AÑO.pdf  
GC\_NIT\_RP\_MES\_AÑO.pdf  
FV\_Nº Factura\_NIT\_RP\_MES\_AÑO.pdf
- 20) El contratista debe asumir bajo su absoluta responsabilidad laboral la totalidad de la carga salarial y prestacional de acuerdo con las normas legales vigentes, del personal que se requiera para la ejecución del Contrato.
- 21) Pagar al SENA todas las sumas y costos que la misma deba asumir por razón de la acción que contra ella inicien terceros que hayan sufrido daños por causa del contratista, durante la ejecución del contrato.
- 22) Asumir todos los gastos e impuestos, tasas y contribuciones derivados de la celebración, ejecución y liquidación del contrato, así como el valor de la prima de la garantía única y sus modificaciones.
- 23) Los bienes que entregará el contratista deberán ser de primera calidad, libres de defectos, e imperfecciones y cumplir con las especificaciones técnicas y de seguridad, de acuerdo con las



- normas de calidad del producto, manifiesto de importación (si aplicare), con catálogos, manuales de operación y mantenimiento en español y/o inglés (si aplicare).
- 24) Entregar los bienes y elementos con especificaciones y condiciones técnicas ofrecidas de conformidad con la oferta.
  - 25) El oferente que suministre sustancias peligrosas tiene que cumplir con las disposiciones de etiquetado, marcado y fichas de datos de seguridad. Ley 55 de 1993 art 6, 7,8 y 9. Para el transporte de sustancias peligrosas y en cumplimiento del Decreto 1076 del 2015 título 3. Capítulo 3. Sección 4, Modificado por el art. 7, Decreto Nacional 050 de 2018. El contratista debe anexar documento de aprobación del plan de contingencias para el manejo de derrames de sustancias nocivas durante el transporte por la autoridad ambiental competente. Para el transporte de sustancias peligrosas. El contratista debe anexar certificado vigente de curso básico obligatorio de capacitación para conductores que transportan mercancías peligrosas emitidas por instituciones de educación superior, el Sena, instituciones para el trabajo y desarrollo humano legalmente constituidas, en cumplimiento de la Resolución 1223 de 2014 art 3, 5, 6 y 7. En relación al transporte de sustancias peligrosas el oferente se comprometerá a que el vehículo usado cumpla con lo establecido en el Decreto 1079 de 2015 Parte 2. Título I. capítulo 7. Sección 8 El contratista debe anexar declaración juramentada.
  - 26) Reemplazar o restituir a su costa, sin que implique modificación al plazo de entrega, los bienes que resulten defectuosos o de mala calidad o con especificaciones diferentes o inferiores a los requeridos por la entidad, sin costo adicional para la entidad. Si el Contratista no restituye los elementos defectuosos dentro del término señalado por el SENA, éste podrá declarar el siniestro de incumplimiento y/o a solicitar el pago de las multas señaladas en el contrato.
  - 27) Los oferentes garantizaran que los materiales empleados no contengan sustancias toxicas
  - 28) Reemplazar o restituir a su costa, sin que implique modificación al plazo de entrega los elementos que resulten defectuosos o de mala calidad o con especificaciones diferentes o inferiores a los requeridos por la entidad, sin costo adicional. Si el contratista no restituye los elementos defectuosos dentro del término señalado por el SENA, este podrá declarar el incumplimiento y hacer efectivas las pólizas de cumplimiento.
  - 29) La custodia de los bienes o elementos será asumida por el contratista, hasta la entrega de estos y el recibo a satisfacción por parte del SENA en el lugar indicado.
  - 30) Suministrar los bienes en su totalidad y con los requerimientos mínimos exigidos con las condiciones de tiempo, modo y lugar precisadas por la entidad en los documentos previos.
  - 31) Garantizar que los elementos entregados sean nuevos, sin uso, no remanufacturados, en empaques originales, no Re empacados, todos los elementos deben acreditar elaboración de forma amigable con el ambiente.
  - 32) El precio de los elementos se pacta a valor unitario fijo y no tendrán variaciones durante la ejecución del contrato.
  - 33) Los costos de transporte, logística, trámites y demás actos para la atención, ingreso y egreso del almacén, serán asumidos por el contratista.
  - 34) Los componentes deben ser de excelente calidad, corresponder a las unidades de medidas, cuyos empaques deben estar sellados, de igual manera el empaque y embalaje deben ser de excelente calidad.
  - 35) Asegurar la calidad de cada uno de los bienes entregados por defectos de diseño, de fabricación, de los materiales, de la mano de obra, del transporte y garantizarlos como mínimo por un (1) año contado a partir de la entrega de estos, de conformidad con lo solicitado.



- 36) Garantizar que La fecha de elaboración de producción sea lo más reciente posible a la fecha de entrega.
- 37) Los bienes que no cumplan con las especificaciones técnicas serán devueltos al contratista y deberán ser entregados nuevamente en un término no mayor a 5 días
- 38) En caso de incumplimiento parcial o total de una entrega, se dejará constancia de esta en un acta y se aplicarán las multas y sanciones establecidas en el contrato
- 39) Asumir el riesgo y propiedad de los bienes hasta que se realice la entrega a satisfacción en el lugar indicado en el contrato.
- 40) Tanto la entrega como recibo de los bienes debe ser programada y coordinada con el acompañamiento del Supervisor del contrato.
- 41) El riesgo y propiedad de los bienes será asumido por parte del Proveedor hasta que se realice la entrega total a satisfacción al supervisor en el lugar indicado
- 42) Permitir al Supervisor designado por el Centro de Formación la revisión de los bienes y/o puesta en funcionamiento (si aplicare), quedando el contratista obligado a corregir a su costa el bien que no cumpla con las especificaciones respectivas.
- 43) Entregar con cada orden o solicitud de materiales por parte del supervisor documento de remisión que detalle cada uno de los elementos (similar a factura).
- 44) Todas aquellas obligaciones inherentes al contrato y necesarias para la correcta ejecución del objeto de este.

### **2.8.3 Obligaciones de seguridad y salud en el trabajo**

- 1) El cumplimiento total de los criterios de seguridad y salud en el trabajo establecidos según normatividad legal vigente.

### **2.8.4 Obligaciones ambientales del contratista**

- 1) El cumplimiento total de los criterios ambientales establecidos según normatividad legal vigente.

### **2.8.5 Obligaciones del SENA**

- 1) Exigir al contratista la ejecución idónea y oportuna de las obligaciones del presente contrato.
- 2) Rechazar los bienes y/o servicios cuando estos no cumplan con los requerimientos técnicos exigidos.
- 3) Pagar la contraprestación a la que tiene derecho el contratista, con ocasión de la correcta ejecución del negocio jurídico suscrito.
- 4) Suministrar la información que previamente requiera el contratista en relación con el objeto del presente contrato.
- 5) Suscribir juntamente con el contratista y/o la Interventoría las actas y los demás documentos necesarios para la ejecución y liquidación de este contrato.
- 6) Adelantar las gestiones necesarias para el reconocimiento y cobro de las sanciones pecuniarias y garantías a que hubiere lugar. Para tal efecto, el Supervisor dará aviso oportuno al ordenador del gasto o a su delegado, sobre la ocurrencia de hecho constitutivo incumplimiento o mora de las prestaciones contratadas.
- 7) Informar al proveedor la forma como se deben presentar las facturas o documento equivalente.
- 8) Las demás que se estimen de acuerdo con la naturaleza de la contratación.



## 2.9 PLAZO DE EJECUCIÓN

El plazo de ejecución del contrato será de SIETE (7) meses, en todo caso sin superar el 30 de noviembre de 2025 y/o hasta agotar los recursos de la disponibilidad presupuestal. El plazo se contabilizará a partir del cumplimiento de los requisitos de ejecución del contrato.

## 2.10 LUGAR DE EJECUCIÓN DEL CONTRATO

El Lugar de ejecución del presente contrato serán los 19 municipios del occidente antioqueño (Anzá, Armenia Mantequilla, Buriticá, Caicedo, Ebéjico, Giraldo, Heliconia, Liborina, Olaya, Sabanalarga, San Jerónimo, Santa fe de Antioquia, Sopetrán, Abriaquí, Cañasgordas, Dabeiba, Frontino, Peque y Uramita) incluyendo los 55 corregimientos y las 317 veredas, donde el Complejo Tecnológico, Turístico y Agroindustrial del occidente Antioqueño del SENA esté atendiendo formaciones.

Para efectos legales, el domicilio del contrato será el Municipio de Santa Fe de Antioquia, Complejo Tecnológico, Turístico Y Agroindustrial del occidente Antioqueño - Regional Antioquia del Servicio Nacional de Aprendizaje -SENA, ubicado en la Calle 11 No. 12-42, Calle de la Amargura.

## 2.11 DOMICILIO CONTRACTUAL

Para todos los efectos contractuales se tendrán como domicilio Santa Fe de Antioquia, Complejo Tecnológico, Turístico Y Agroindustrial del occidente Antioqueño - Regional Antioquia del Servicio Nacional de Aprendizaje -SENA, ubicado en la Calle 11 No. 12-42, Calle de la Amargura.

## 2.12 FORMA DE PAGO O PLAN DE PAGO

Otra forma de Pago	<p>El contrato se pagará de la siguiente forma, el Complejo Tecnológico, Turístico y Agroindustrial del occidente Antioqueño del Servicio Nacional de Aprendizaje - SENA realizará PAGOS PARCIALES de acuerdo a la entrega parcial de los ítems, dentro de los treinta (30) días calendarios siguientes a la presentación de la factura, previo cumplimiento del respectivo trámite administrativo y la certificación de recibo a satisfacción del objeto del contrato por parte del supervisor del contrato, previa verificación del cumplimiento del pago de aportes parafiscales relativo al sistema de seguridad social integral así como los propios del SENA, ICBF y cajas de compensación familiar cuando corresponda en los términos del artículo 23 de la Ley 1150 de 2007. Si la factura no ha sido bien elaborada o no se acompaña de los documentos que la respalden, los términos anteriores sólo empezaran a contarse desde la fecha en que quede corregida la factura o desde aquella en que se haya aportado el último de los documentos.</p> <p>Adicional a lo anterior, Para las personas naturales y jurídicas que están obligadas a facturar electrónicamente deberán entregar Factura Electrónica, Notas Debito o Notas Crédito, como requisito necesario</p>
--------------------	--



	<p>para el pago de bienes y/o servicios contratados, conforme con lo señalado en el Decreto 358 de marzo de 2020 y en la Resolución 000042 del 5 de mayo de 2020 expedida por la DIAN, según circular externa 016 para el proceso de recepción de facturas electrónicas, el proveedor o contratista deberá tener en cuenta los siguientes aspectos al momento de generar la factura electrónica:</p> <ul style="list-style-type: none"> <li>a) Contratista o proveedor (emisor)Elaborar factura electrónica mediante operador tecnológico autorizado, solución gratuita de la DIAN o software propio, previa habilitación ante la DIAN.</li> <li>b) Diligenciar en la sección de la factura Datos del Emisor, en el campo “correo” la dirección electrónica, en donde le será notificado en caso de existir fallas en la validación del correo.</li> <li>c) la Regional o Centro de Formación con la cual se suscribió el contrato, número del contrato, y correo del supervisor, finalizando con #\$, debidamente separados por punto y coma, según el siguiente ejemplo: #\$36-02-00-XXX-XXXXXX; Contrato No XX; correo del supervisor #\$.</li> <li>d) Registrar en la sección de la factura Datos del Adquiriente en el campo “Correo”, el buzón electrónico: <a href="mailto:siifnacion.facturaelectronica@minhacienda.gov.co">siifnacion.facturaelectronica@minhacienda.gov.co</a></li> </ul>
--	---

### 2.13 PAGO DE ANTICIPOS

<b>Se requieren anticipos:</b>	<b>SI:</b>	.	<b>NO:</b>	X	
<b>Número de desembolsos que se realizarán durante el contrato</b>	<b>Determine el porcentaje que cada desembolso representa frente al valor total del contrato</b>	<b>Amortización</b>	<b>Requisito para el desembolso</b>		
NA.	NA.	NA.	NA.		

### 2.14 CONTROL Y VIGILANCIA DEL CONTRATO

<b>El Contrato requiere interventoría:</b>	<b>SI:</b>	.
	<b>NO:</b>	X

<b>De no requerir interventoría, o que la misma no sea integral (jurídica, técnica, financiera, contable y</b>	La supervisión deberá ser integral
--	------------------------------------



<b>administrativa), indique las condiciones de idoneidad que debe cumplir quién realizaría la supervisión:</b>	
En razón a lo anterior se recomienda al ordenador del gasto la designación de <b>Luisa Fernanda Peláez Tamayo/ Instructor G14, Paola Milena Ortiz Acevedo/ Instructor G20, Andrea Cuartas Gordillo/ Profesional G04, Jaime Enrique Zapata Guzmán/ Instructor G16, María Isabel Valencia Jaramillo/ Profesional G02</b> como supervisor del contrato. quién verificará la correcta y oportuna ejecución del objeto contractual y actuará de conformidad con lo determinado por el Manual de Supervisión e Interventoría de la entidad.	

### 3. MODALIDAD DE SELECCIÓN

Selección Abreviada por Subasta Inversa

#### 3.1 JUSTIFICACIÓN DE LA MODALIDAD DE SELECCIÓN

El numeral 2° del Artículo 2° de la Ley 1150 de 2007, establece: “Serán causales de selección abreviada las siguientes:

- a) La adquisición o suministro de bienes y servicios de características técnicas uniformes y de común utilización por parte de las entidades, que corresponden a aquellos que poseen las mismas especificaciones técnicas, con independencia de su diseño o de sus características descriptivas, y comparten patrones de desempeño y calidad objetivamente definidos.

Para la adquisición de estos bienes y servicios las entidades deberán, siempre que el reglamento así lo señale, hacer uso de procedimientos de subasta inversa o de instrumentos de compra por catálogo derivados de la celebración de acuerdos marco de precios o de procedimientos de adquisición en bolsas de productos”.

Entiéndase por bienes y servicios de características técnicas uniformes, según el inciso 6 del artículo 2.2.1.1.1.3.1 del Decreto 1082 de 2015, aquellos bienes y servicios de común utilización con especificaciones técnicas y patrones de desempeño y calidad iguales o similares, que en consecuencia pueden ser agrupados como bienes y servicios homogéneos para su adquisición, y a los que se refiere el literal a) del numeral 2. del artículo 2 de la Ley 1150 de 2007, es decir aquellos que poseen las mismas especificaciones técnicas, con independencia de su diseño o de sus características descriptivas, y comparten patrones de desempeño y calidad objetivamente definidos.

Para el presente proceso de contratación, dada la naturaleza del bien y/o servicio requerido, se debe acudir a la modalidad de selección abreviada mediante subasta inversa, reglada por el artículo 2.2.1.2.1.2.2 a 2.2.1.2.1.2.6 del citado decreto, haciendo uso de la herramienta dispuesta en SECOP II.

De igual manera, la Circular SENA 3-2025-000005 del 14 de enero del 2025, precisa las Cuantías para la contratación pública del SENA - Vigencia 2025, de la siguiente manera:



MODALIDAD DE CONTRATACIÓN	PROCEDIMIENTOS	CAUSALES DE PROCEDENCIA	CUANTÍA DE REFERENCIA
Selección Abreviada	Acuerdo Marco de Precios	La adquisición de bienes y servicios de características técnicas uniformes y común utilización – BSCTUCU.	No aplica rango de cuantía
	Subasta Inversa		
	Bolsa de Productos		
	Menor Cuantía	Adquisición de bienes, obras y servicios cuyo valor no supere la menor cuantía.  La adquisición de los siguientes objetos: - Contratación de prestación de servicios de salud. - Contratación cuyo proceso de licitación pública haya sido declarado desierto.	Desde \$142.350.001 hasta \$1.423.500.000
	Enajenación de Bienes	La enajenación de bienes del Estado, con excepción de aquellos a que se refiere la Ley 226 de 1995.	No aplica rango de cuantía

### 3.2 LIMITACIÓN A LAS MIPYMES

De conformidad con el Decreto 1082 de 2015, en su **ARTÍCULO 2.2.1.2.4.2.19. División en lotes o segmentos.** Las entidades estatales promoverán la división de procesos de contratación en lotes o segmentos que faciliten la participación de las Mipymes atendiendo a criterios tales como: i) el tipo de entregable, ii) el valor del contrato y iii) el ámbito geográfico de la entrega. Para el efecto, las entidades estatales deberán tener en cuenta el análisis del sector económico y de los oferentes en los términos establecidos en el artículo 2.2.1.1 .1.6.1. de presente Decreto.

Dentro de estas Mipymes se encuentran entre otras, las cooperativas de acuerdo con los requisitos del artículo 23 de la Ley 2069 de 2020 o las que se constituyan como entidades de economía solidaria de acuerdo con los requisitos del artículo 6 de la Ley 454 de 1998 o la norma que las modifique o sustituya.

Las asociaciones conformadas por sujetos de especial protección constitucional, asociaciones de pequeños productores locales y productores locales agropecuarios cuyos sistemas productivos pertenezcan a la Agricultura Campesina, Familiar y Comunitaria podrán ser clasificadas como Mipymes en los términos previstos en el artículo 23 de la Ley 2069 de 2020, el artículo 2 de la Ley 590 de 2000 y por el Decreto 957 de 2019 o las normas que los modifiquen.

Las entidades estatales podrán incluir en el pliego de condiciones mecanismos o reglas que limiten el número de lotes que se adjudican a un mismo proponente, con el fin de evitar que se concentre la contratación, sobre la base de criterios objetivos y no discriminatorios. La decisión de no adjudicar un contrato en lotes o segmentos podrá obedecer entre otras razones, a que mediante este mecanismo se pueda restringir la competencia o que la segmentación del mercado pueda conducir a que la ejecución del contrato sea imposible desde el punto de vista técnico o económico.



**PARÁGRAFO.** En los Procesos de Contratación adelantados por lotes o grupos deberá aplicarse lo regulado en el artículo 2.2.1.2.4.2.2. del presente Decreto, tomando en consideración el valor del Proceso de Contratación imputable al respectivo lote en el que se solicite su aplicación. De igual manera será aplicable lo previsto en el artículo 2.2.1.2.4.2.3. a partir del lugar de ejecución del contrato asociado al respectivo lote o segmento"

Para acreditar esta condición, el proponente deberá dar cumplimiento a lo establecido en el numeral 2.2.1.2.4.2.4 del Decreto 1082 de 2015.

**NOTA.** El SENA publicará un aviso mediante mensaje público del dentro del proceso electrónico, para informar si el proceso no limitado a Mipymes. Lo anterior, para conocimiento de todos los interesados.

**PARÁGRAFO:** Se adiciona el presente AVISO DE LIMITACIÓN A MIPYMES DEPARTAMENTALES.

**El Servicio Nacional de Aprendizaje – SENA, en el marco del proceso de selección mediante Subasta Inversa, dividido por lotes según el objeto descrito y demás documentos del proceso, y en cumplimiento de lo establecido en el numeral 4 del artículo 2.2.1.2.1.5.2 del Decreto 1082 de 2015, así como lo dispuesto en el artículo 2.2.1.2.4.2.2 del mismo decreto, informa que el presente proceso será limitado a Mipymes del ámbito departamental.**

#### 4. VALOR ESTIMADO DEL CONTRATO

El valor estimado del contrato será hasta por la suma de **MIL SESENTA Y SEIS MILLONES CUATROCIENTOS DIECIOCHO MIL SEISCIENTOS CUARENTA PESOS (\$1.066.418.640)** M/CTE. IVA incluido, cuando a ello hubiere lugar, y demás impuestos, costos directos e indirectos, tasas, contribuciones de carácter nacional y/o municipal o de carácter legal. Y demás costos y deducciones que correspondan.

El presupuesto oficial está distribuido por LOTES de la siguiente manera:

NÚMERO	DESCRIPCIÓN	VALOR ASIGNADO
1	Agroindustria y Gastronomía	\$ 308.090.529
2	Peluquería	\$ 25.000.000
3	Bisutería, Artesanías y Turismo	\$ 39.000.000
4	Construcción	\$ 251.877.576
5	Agropecuaria	\$ 330.976.000
6	Gestión Documental y administrativa	\$ 56.474.535
7	Trabajo en Alturas	\$ 55.000.000
<b>Total</b>		<b>\$ 1.066.418.640,00</b>

#### 4.1 ANÁLISIS DEL SECTOR



Para conocer el estudio del sector realizado por la entidad para el presente proceso, remítase al anexo titulado “Análisis y estudio del sector”.

A efectos de estimar el presupuesto techo de cada uno de los ítems de cada lote del presente proceso de selección, en el Complejo Tecnológico Turístico y Agroindustrial del Occidente Antioqueño adelantó un estudio de mercado, para “5\_9549\_280 Suministrar los materiales y elementos necesarios para atender los programas de formación en las diferentes áreas en construcción- electricidad, agroindustria-gastronomía, agropecuaria, bisutería-artesanal-turismo, peluquería, reactivos, Gestión documental y administrativa en el Complejo Tecnológico Turístico y Agroindustrial del Occidente Antioqueño.”, así las cosas el Centro de Formación cuenta con un presupuesto para el presente proceso por **MIL SESENTA Y SEIS MILLONES CUATROCIENTOS DIECIOCHO MIL SEISCIENTOS CUARENTA PESOS (\$1.066.418.640)** M/CTE, incluido el Impuesto al Valor Agregado (I.V.A.), cuando a ello hubiere lugar y demás impuestos, tasas, contribuciones de carácter nacional y/o municipal de carácter legal, costos directos e indirectos.

Se realizó a través de la publicación de solicitud de cotización en SECOP II: <https://community.secop.gov.co/Public/Tendering/OpportunityDetail/Index?noticeUID=CO1.NTC.7766636&isFromPublicArea=True&isModal=False>

También se tuvo en cuenta las cotizaciones gestionadas por medio de correos electrónicos institucionales para la estimación del presupuesto.

#### 4.2 ASPECTOS PRESUPUESTALES

PRESUPUESTO			RUBRO	VALOR
PRESUPUESTO			RUBRO	VALOR
Inversión	x		C-3602-1300-11-20305C-3602031-02, C-3603-1300-20-20305C-3603025-02, C-3603-1300-20-20305C-3603025-02, C-3603-1300-20-20305C-3603025-02, C-3603-1300-20-20305C-3603025-02, C-3603-1300-20-20305C-3603025-02, C-3603-1300-20-20305C-3603025-02.	\$1.101.418.640
Funcionamiento				

Nro. de CDP o Vigencia Futura	Fecha de CDP o Vigencia Futura	Fecha de vencimiento del CDP	Dependencia	Posición Catálogo de Gasto	Fuente	Valor en Letras	Valor en Números
2525	09-01-2025	31-12-2025	954910 COMPLEJO TECNOLÓGICO TURÍSTICO Y AGROINDUSTRIAL REG. ANTIOQUIA	C-3602-1300-11-20305C-3602031-02 ADQUIS. DE BYS - SERVICIO DE FORMACIÓN PARA EL TRABAJO EN COMPETENCIAS PARA LA INSERCIÓN LABORAL -	Nación	Cincuenta y tres millones ochenta y seis mil pesos	53.086.000



Nro. de CDP o Vigencia Futura	Fecha de CDP o Vigencia Futura	Fecha de vencimiento del CDP	Dependencia	Posición Catálogo de Gasto	Fuente	Valor en Letras	Valor en Números
				MEJORAMIENTO DE LAS COMPETENCIAS PARA LA EMPLEABILIDAD DE LA POBLACIÓN VÍCTIMA DEL			
			954911 INTEGRACION CON LA MEDIA-COMPLEJO TECNOLÓGICO, TURÍSTICO Y AGROINDUSTRIAL DEL OCCIDENTE	C-3603-1300-20-20305C-3603025-02 ADQUIS. DE BYS - SERVICIO DE FORMACIÓN PROFESIONAL INTEGRAL - FORTALECIMIENTO DE LA PRESTACIÓN DEL SERVICIO DE FORMACIÓN PROFESIONAL Y EL RECONOCIMIENTO DE SABERES PREVIOS CON ÉNFASIS EN POBLACIONES CAMPESINAS Y POPULARES EN COLOMBIA NACIONAL	Nación	Ochenta y ocho millones cuatrocientos veinticuatro mil seiscientos tres pesos	88.424.603
			954914 COMPLEJO TECNOLÓGICO, TURÍSTICO Y AGROINDUSTRIAL DEL OCCIDENTE - ESCUELA NACIONAL DE INSTRUCTORES	C-3603-1300-20-20305C-3603025-02 ADQUIS. DE BYS - SERVICIO DE FORMACIÓN PROFESIONAL INTEGRAL - FORTALECIMIENTO DE LA PRESTACIÓN DEL SERVICIO DE FORMACIÓN PROFESIONAL Y EL RECONOCIMIENTO DE SABERES PREVIOS CON ÉNFASIS EN POBLACIONES CAMPESINAS Y POPULARES EN COLOMBIA NACIONAL	Nación	Siete millones de pesos	7.000.000
			954918 F.I.C.- COMPLEJO TECNOLÓGICO,	C-3603-1300-20-20305C-3603025-02 ADQUIS. DE BYS	Propios	Doscientos sesenta y seis millones	266.877.576



Nro. de CDP o Vigencia Futura	Fecha de CDP o Vigencia Futura	Fecha de vencimiento del CDP	Dependencia	Posición Catálogo de Gasto	Fuente	Valor en Letras	Valor en Números
			TURISTICO Y AGROINDUSTRIAL DEL OCCIDENTE	- SERVICIO DE FORMACIÓN PROFESIONAL INTEGRAL - FORTALECIMIENTO DE LA PRESTACIÓN DEL SERVICIO DE FORMACIÓN PROFESIONAL Y EL RECONOCIMIENTO DE SABERES PREVIOS CON ÉNFASIS EN POBLACIONES CAMPESINAS Y		ochocientos setenta y siete mil quinientos setenta y seis pesos	
			954938 COMPLEJO TECNOLÓGICO, TURÍSTICO Y AGROINDUSTRIAL DEL OCCIDENTE - ANTIOQUIA - ECONOMIA CAMPESINA Y SER	C-3603-1300-20-20305C-3603025-02 ADQUIS. DE BYS - SERVICIO DE FORMACIÓN PROFESIONAL INTEGRAL - FORTALECIMIENTO DE LA PRESTACIÓN DEL SERVICIO DE FORMACIÓN PROFESIONAL Y EL RECONOCIMIENTO DE SABERES PREVIOS CON ÉNFASIS EN POBLACIONES CAMPESINAS Y POPULARES EN COLOMBIA NACIONAL	Nación	Trescientos cuarenta y siete millones novecientos setenta y seis mil pesos	347.976.000
			954945 COMPLEJO TECNOLÓGICO, TURÍSTICO Y AGROINDUSTRIAL DEL OCCIDENTE ANTIOQUIA - SERVICIOS PRESTADOS A LA	C-3603-1300-20-20305C-3603025-02 ADQUIS. DE BYS - SERVICIO DE FORMACIÓN PROFESIONAL INTEGRAL - FORTALECIMIENTO DE LA PRESTACIÓN DEL SERVICIO DE FORMACIÓN PROFESIONAL Y EL RECONOCIMIENTO DE SABERES PREVIOS CON ÉNFASIS EN	Nación	Trescientos veintiocho millones cuatro mil quinientos veintinueve pesos	328.004.529



Nro. de CDP o Vigencia Futura	Fecha de CDP o Vigencia Futura	Fecha de vencimiento del CDP	Dependencia	Posición Catálogo de Gasto	Fuente	Valor en Letras	Valor en Números
				POBLACIONES CAMPESINAS Y POPULARES EN COLOMBIA NACIONAL			
			954985 COMPLEJO TECNOLÓGICO, TURÍSTICO Y AGROINDUSTRIAL DEL OCCIDENTE - ANTIOQUIA - ECONOMIA POPULAR	C-3603-1300-20-20305C-3603025-02 ADQUIS. DE BYS - SERVICIO DE FORMACIÓN PROFESIONAL INTEGRAL - FORTALECIMIENTO DE LA PRESTACIÓN DEL SERVICIO DE FORMACIÓN PROFESIONAL Y EL RECONOCIMIENTO DE SABERES PREVIOS CON ÉNFASIS EN POBLACIONES CAMPESINAS Y POPULARES EN COLOMBIA NACIONAL	Nación	Diez millones cuarenta y nueve mil novecientos treinta y dos pesos	10.049.932

## 5. CRITERIOS PARA SELECCIONAR LA OFERTA MÁS FAVORABLE

### 5.1 FORMA DE ADJUDICACIÓN

De acuerdo con el comportamiento histórico la demanda de materiales y elementos para impartir formación profesional puede ser mayor en la ejecución, es por esto por lo que, en aras de lograr una eficiencia administrativa la adjudicación se realizará por el valor total del presupuesto oficial establecido por lote.

Es así, que el SENA adjudicará el proceso contractual por la totalidad del presupuesto oficial asignado a cada lote, por lo tanto, el oferente ganador del lote aceptará el contrato por el 100% del presupuesto oficial correspondiente.

Es importante señalar que la forma de adjudicación será “contrato suministro a monto agotable con precios unitarios fijos para cada ítem”; por esto, las cantidades de cada ítem referidas en el estudio previo y pliego de condiciones son “indicativas” (no obligatorias); por lo cual el SENA solicitará las cantidades de los diferentes bienes según los requerimientos institucionales hasta agotar el saldo.



El proponente que resultare adjudicatario del contrato deberá realizar el ajuste de precios ítem por ítem, sin superar el valor de cada uno de los ítems contenidos en el estudio de mercado, de suerte que si en el estudio de mercado el valor de un ítem es por ejemplo de \$100, una vez realizado el ajuste el valor de este no puede ser el mismo o superior.

De igual manera se aclara que el margen de ganancia obtenido en la subasta inversa en cada uno de los lotes se deberá realizar el reajuste a todos los ítems de cada uno de los lotes.

El Centro realizará adjudicaciones hasta el total del presupuesto disponible, para cada lote o lotes según el caso, con plena observancia de los principios contractuales de la función pública (economía, celeridad, eficiencia), para satisfacer la necesidad del Centro y del Sena y velar por la racionalización del gasto público.

➤ **CLASIFICACIÓN DE LA ADJUDICACIÓN:**

El valor del contrato se determinará por el valor de la menor oferta por cada lote (cuando aplique), obedeciendo a las reglas de la subasta inversa. La adjudicación del proceso se realizará por LOTES, hasta por la totalidad del presupuesto del proceso para la adquisición de los bienes requeridos y ofertados, considerando la necesidad del centro de contar con los bienes descritos en la necesidad inicial incluida en el análisis del sector del estudio previo.

➤ **LOTES:**

NÚMERO	DESCRIPCIÓN	VALOR ASIGNADO
1	Agroindustria y Gastronomía	\$ 308.090.529
2	Peluquería	\$ 25.000.000
3	Bisutería, Artesanías y Turismo	\$ 39.000.000
4	Construcción	\$ 251.877.576
5	Agropecuaria	\$ 330.976.000
6	Gestión Documental y administrativa	\$ 56.474.535
7	Trabajo en Alturas	\$ 55.000.000
<b>Total</b>		<b>\$ 1.066.418.640,00</b>

➤ **PUBLICACIÓN DE INFORME DE VERIFICACIÓN DE REQUISITOS HABILITANTES:**

El SENA publicará el informe de verificación de requisitos habilitantes en el Portal de Contratación SECOP II dentro del plazo fijado en cronograma del presente proceso, para que los oferentes presenten las observaciones que estimen convenientes y subsanen la ausencia de requisitos que sean necesarios para la comparación objetiva de las ofertas, dentro del plazo establecido por la entidad o hasta antes de la realización del certamen de la subasta inversa, plazo máximo dentro del cual se podrán presentar observaciones, por medio de la herramienta virtual de SECOP II de Colombia Compra Eficiente.

En ejercicio de esta facultad aquellos no podrán modificar o mejorar sus ofertas, de conformidad con lo dispuesto en el numeral 8° del artículo 30 de la Ley 80 de 1993. Las respuestas a las observaciones



presentadas al informe de verificación serán publicadas en el SECOP II, vencido el término para presentarlas.

En atención a lo establecido en el Numeral 1° del Artículo 25 de la Ley 80 de 1993, en virtud del principio de Economía, (...) se cumplirán y establecerán los procedimientos y etapas estrictamente necesarios para asegurar la selección objetiva de la propuesta más favorable (...)

**Precio a Ofertar:** Corresponderá al proponente ingresar a la Plataforma Secop II el valor correspondiente a su propuesta económica por lote en el módulo “PROPUESTA ECONÓMICA”. La revisión del precio inicial por lote se realizará de acuerdo con el valor total unitario de la oferta incluido IVA por lote, por lo cual es responsabilidad del oferente presentar su propuesta, diligenciando en el **sobre Nro. 2** de SECOP II, e incluir todos los impuestos tasas y contribuciones que haya lugar dependiendo de su régimen tributario.

**Base de Evaluación del Criterio Precio:** La presentación de la oferta deberá realizarse de acuerdo con la siguiente condición:

Considerando que las unidades a adquirir podrán variar, la base de evaluación del criterio precio y la forma de presentación de la oferta por parte del proponente, será la SUMATORIA DE VALORES UNITARIOS por lote; en todo caso, el valor ofertado no podrá superar la sumatoria de valores unitarios, ni el presupuesto oficial establecido por lote para el presente proceso de contratación.

#### ➤ **SUBASTA INVERSA ELECTRÓNICA:**

Teniendo en cuenta que los bienes y/o servicios que se pretenden adquirir cuentan con características técnicas uniformes y de común utilización y conforme con lo expresado en el numeral 3 del artículo 5 de la Ley 1150 de 2007, concordante con el artículo 2.2.1.2.1.2.1 y subsiguientes del Decreto 1082 de 2015, el ofrecimiento más favorable corresponde a aquel que ofrezca el menor precio a la Entidad, es decir, que en este tipo de procesos de contratación se tendrá como único factor de selección el menor precio. Así pues, los proponentes que se califiquen como HABILITADOS en los criterios de verificación podrán participar en la Subasta Inversa Electrónica, para hacer mejoras de precio y buscar ofrecer el menor precio a la entidad.

La celebración de la Subasta Inversa Electrónica será a través de la plataforma del SECOP II, en el día y hora definido en el cronograma del proceso.

De conformidad con lo establecido en el numeral 4 del artículo 2.2.1.2.1.2.2 del Decreto 1082 de 2015, solamente podrá efectuarse la subasta inversa para mejorar OFERTAS económicas iniciales, cuando existan por lo menos dos (2) proponentes habilitados.

La subasta debe iniciar con el precio más bajo presentado por los oferentes y, en consecuencia, solamente serán válidos los lances efectuados durante la subasta inversa, en los cuales la oferta sea mejorada en por lo menos el margen mínimo válido establecido, expresados en números enteros.

En el evento que un proponente habilitado no participe en la subasta inversa, la Entidad tomará como su oferta económica definitiva la oferta económica inicial.



De conformidad con el artículo 5 de la Ley 1150 de 2007, numeral 3, el cual establece que “Sin perjuicio de lo previsto en el numeral 1 del presente artículo, en los pliegos de condiciones para las contrataciones cuyo objeto sea la adquisición o suministro de bienes y servicios de características técnicas uniformes y común utilización, las entidades estatales incluirán como único factor de evaluación el menor precio ofrecido”, el presente proceso se adjudicará a quien conforme a lo ya enunciado, cumpla con los requisitos habilitantes y presente el menor precio total de cierre, en el evento de subasta.

Solo podrán participar en la subasta inversa las propuestas que resulten HABILITADAS en las condiciones jurídicas, financieras y técnicas.

➤ **APERTURA DEL SOBRE ECONÓMICO:**

Llegada la fecha y hora, EL CTTAOA, procederá a abrir los sobres que contienen la propuesta inicial de precio de los oferentes habilitados antes de la diligencia de subasta, para que los evaluadores del comité verifiquen dichas propuestas y determinen el precio de arranque de la subasta.

El proponente que haya sido habilitado para participar en la subasta electrónica inversa deberá tener en cuenta las siguientes recomendaciones técnicas para su participación:

- 1) Tener conexión a internet estable.
- 2) Estar registrado, tener usuario y clave de acceso a SECOP II Con la presentación de la propuesta el proponente acepta las condiciones establecidas en el proceso y por lo tanto es su responsabilidad estar enterado y capacitarse adecuadamente para la subasta.

Para este momento, los oferentes ya deben haber surtido TODAS las subsanaciones requeridas por la Entidad. Por ello, una vez se haya efectuado la apertura del sobre económico, NO SE RECIBIRAN SUBSANACIONES ADICIONALES.

Así las cosas, el SENA seleccionará las ofertas habilitadas y procederá con la apertura del sobre económico.

➤ **VERIFICACIÓN ECONÓMICA:**

El proponente deberá presentar su propuesta económica a través de la plataforma SECOP II, para lo cual deberá tener en cuenta Guía de Subasta Inversa publicada en la página de Colombia Compra Eficiente.

En el pliego electrónico de la plataforma SECOP II, se dispondrá para el diligenciamiento de la propuesta económica el área respectiva con los ítems de los bienes o servicios requeridos, para registrar el valor total incluido IVA: el oferente deberá diligenciar el valor ofertado para la totalidad de cada uno de los bienes considerando todos los costos en que pueda incurrir para la ejecución del contrato de resultar adjudicatario.

El precio contenido en la oferta económica no estará sujeto a reajuste alguno, razón por la cual el oferente en atención a su experiencia e idoneidad respecto del mercado deberá prever en la oferta los posibles incrementos que se ocasionen.



**El oferente NO PODRÁ SOBREPASAR en su oferta económica el valor del presupuesto oficial, SO PENA DE RECHAZO DE LA OFERTA.**

➤ **CONFIGURACIÓN DE LA SUBASTA ELECTRÓNICA:**

El inicio de la subasta se entiende realizado al momento de la fecha y hora establecida en el pliego; no obstante, la subasta NO dará inicio de manera inmediata con la apertura del sobre económico, teniendo en cuenta que después realizar el proceso de descifrar las ofertas los evaluadores designados deberán verificar cada uno de los ítems y el total de todas las ofertas presentadas y habilitadas para la respectiva verificación económica.

Una vez los evaluadores de las ofertas, definan las ofertas que cumplen económicamente, se publicará el resultado de esta verificación y posterior se realizará la configuración de la subasta con la selección de los oferentes que CUMPLEN con las condiciones económicas para cada uno de los lotes si es el caso, conforme al cronograma del proceso.

**5.1.4.1 DEFINICIONES GENERALES:**

<b>Lances</b>	Propuesta de precio presentada durante el certamen de la subasta.
<b>Lances Válidos</b>	Propuestas de precio que se encuentran por debajo del margen mínimo de diferencia.
<b>Margen Mínimo de Diferencia entre Lances</b>	Decremento mínimo que un lance debe generar respecto de un lance anterior, que determinará la admisión de este dentro certamen
<b>Ronda</b>	Períodos de tiempo durante los cuales se deberá presentar lances válidos, so pena de la exclusión del certamen
<b>Terminación de la Subasta</b>	La subasta termina cuando los oferentes no hagan lances adicionales durante un período para la presentación de lances. La entidad estatal debe adjudicar el contrato al oferente que haya presentado la propuesta con valor total más bajo.
<b>Cierre del Certamen</b>	Momento a partir del cual no es posible presentar lances.

➤ **MARGEN MÍNIMO DE MEJORA:**



**Puja:** Los proponentes que resultaren habilitados para participar en la subasta presentarán sus lances de precio por la totalidad de cada Grupo y no podrán ser inferior al **2%** del precio base.

**Lances de igual valor:** El SECOP II informa en tiempo real el valor del mejor lance, permitiendo a los proponentes conocer en línea el último lance realizado durante el evento de subasta, sin identificar el oferente que lo presenta.

De igual forma, en caso de que el proponente que no cumpla con el margen mínimo establecido por la Entidad Estatal, la plataforma SECOP II no le permitirá presentar el lance hasta que este sea válido conforme a las reglas del proceso.

Por lo tanto, no se presentarán lances de igual valor, ni existirán empates debido a que un lance solo es válido si mejora el último lance del evento en por lo menos el margen mínimo establecido por la Entidad Estatal.

➤ **PROCEDIMIENTO PARA LA SUBASTA INVERSA ELECTRÓNICA:**

Corresponde al oferente la capacitación y garantía del uso de la plataforma por medio de los manuales que para los efectos dispone Colombia Compra Eficiente y/o demás medios que considere prudentes para tal fin.

Para efectos del desarrollo de la subasta inversa electrónica, a continuación, se señala el procedimiento que se seguirá para la realización de esta:

- a) Los oferentes habilitados podrán acceder a la subasta autenticándose a través del SECOP II.
- b) Se aplicará lo definido en el Artículo 2.2.1.2.1.2.6. del Decreto 1082 de 2015 que señala: ...“si por causas imputables al oferente o a su proveedor de soluciones de tecnología de la información y telecomunicaciones, durante la subasta inversa electrónica la conexión con el sistema se pierde, la subasta continuará y la entidad estatal entiende que el proveedor que pierde su conexión ha desistido de participar en la misma”..., salvo que logre volver a conectarse antes de la terminación del evento, entendiéndose que su propuesta está constituida por la presentación de oferta inicial de precio dentro del proceso de selección de conformidad con el Artículo 2.2.1.2.1.1.1 del Decreto 1082 de 2015, o por el último lance mientras estuviera conectado a la plataforma tecnológica de subasta.
- c) En el evento en que el proponente presente una indisponibilidad particular de la plataforma, deberá informarlo de manera inmediata al correo [sbedoyal@sena.edu.co](mailto:sbedoyal@sena.edu.co), informando con ello: el nombre del proponente, usuario, No. Proceso y número de radicación de la falla ante la mesa de ayuda de Colombia Compra Eficiente quien es la administradora de la plataforma. Si la presente solicitud no se realiza en observancia de las condiciones aquí señaladas o se envía con posterioridad a la finalización de la subasta, la misma será considerada como extemporánea y no surtirá efectos dentro del proceso.
- d) Los oferentes habilitados que participen en el evento de subasta inversa electrónica deberán acceder a la misma a través de sus propios recursos. El SENA, no provee conexiones desde sus instalaciones para este evento.
- e) El precio de arranque de la subasta inversa electrónica será el menor valor ofrecido por los oferentes que resulten habilitados para participar en el evento.



- f) Los oferentes habilitados para participar en la subasta presentarán sus posturas de precio electrónicamente a través del SECOP II.
- g) Periodicidad de los lances: Para el presente proceso se indicará a través de la sección de mensajes de cada evento de subasta, el momento para realizar los lances cada diez (10) minutos durante el tiempo programado para la subasta.
- h) Lances válidos: Un lance es válido si mejora la oferta en por lo menos el margen mínimo establecido. La plataforma transaccional controla el margen mínimo configurado por la Entidad Estatal desde el primer lance que realice cada uno de los proponentes, éste entendido como el porcentaje que un proponente aplica con respecto al total del último lance válido. Este porcentaje aplica y reduce simultáneamente cada uno de los valores ofertados para cada elemento.
- i) Por cada lote se configura un evento de subasta, conforme la guía de CCE para este tipo de proceso de selección, el tiempo de cada subasta para los lances será de 45 minutos, durante este período de tiempo la plataforma estará habilitada para que los proponentes presenten sus lances. En el transcurso de la subasta, “el SECOP II informa en tiempo real el valor del mejor lance, permitiendo a los proponentes conocer en línea el último lance realizado durante el evento de subasta, sin identificar el oferente que lo presenta. De igual forma, el proponente que no cumpla con el margen mínimo establecido por la Entidad Estatal, SECOP II no le permitirá presentar el lance hasta que este sea válido conforme a las reglas del proceso. Por lo tanto, no existirán empates debido a que un lance es válido si mejora el último lance del evento en por lo menos el margen mínimo establecido por la Entidad Estatal”. De llegar a existir algún empate se aplicará como criterio de desempate lo descrito en el artículo 35 de la ley 2069 de 2021.
- j) Si se realiza una postura por uno cualquiera de los oferentes habilitados en el último minuto de duración del evento, y esta postura mejora la oferta que al momento se encuentra en la posición número uno (1), la subasta se extenderá diez (10) minutos más. Lo anterior se ejecutará de forma sucesiva y automática hasta que no se presenten posturas o lances en el último minuto. Será importante establecer que, por restricciones técnicas de los sistemas electrónicos, la auto extensión se realiza de manera automática siempre y cuando medien diez (10) segundos entre el momento del lance que da origen a la auto extensión y el momento en que culmina dicha auto extensión o el término establecido para la finalización del evento.
- k) Si en el curso de la subasta electrónica inversa se presentan fallas de la plataforma tecnológica como las previstas en el artículo 2.2.1.2.1.2.6 del Decreto 1082 de 2015, que impidan continuar con el curso normal de la misma, “...la subasta debe ser suspendida y cuando la falla técnica haya sido superada la entidad estatal debe reiniciar la subasta...”, se dará reinicio al evento de subasta en las condiciones y fechas que establezca la ENTIDAD y que serán comunicadas a los oferentes habilitados.
- l) Retiro del evento de subasta. La herramienta permite que cualquier proponente pueda desistir del evento de Subasta Electrónica de manera libre y voluntaria. Para ello, tendrá habilitado la funcionalidad de “Finalizar participación” y de esta manera indicar la justificación correspondiente. Esta acción es irreversible, es decir, la plataforma bloquea al proponente que se retire del evento de Subasta Electrónica para que no pueda ingresar nuevamente.
- m) Un lance o propuesta posterior anula la anterior del mismo PROPONENTE, de manera que al final del certamen la única propuesta que se tomará en cuenta y que se constituirá como la propuesta económica definitiva será la más baja que haya realizado cada PROPONENTE, siendo la más favorable el lance presentado con el menor valor cuando los demás no hagan lances adicionales durante el periodo que corresponde a la presentación de los mismos.
- n) En caso de que el Proponente no haga nueva postura de precio durante la subasta, el precio inicial presentado se considerará su propuesta final.



#### **5.1.4.2 PRECIOS ARTIFICIALMENTE BAJOS:**

Teniendo en cuenta lo estipulado en el artículo 2.2.1.1.2.2.4 del Decreto 1082 de 2015, el Comité Evaluador previo al momento de adjudicar, sí considera que el menor precio ofrecido dentro del presente proceso resulta artificialmente bajo, requerirá al (los) oferente(s) para que explique(n) las razones que sustenten el valor ofertado y, con base en las mismas y la información que tenga a su alcance, el comité evaluador recomendará al Ordenador del Gasto la decisión a adoptar. Por tratarse de una subasta inversa se predicará el precio artificialmente bajo respecto al precio resultado de la subasta.

##### **➤ CONCLUSIÓN DE LA SUBASTA:**

A juicio del Ordenador del Gasto, la audiencia podrá ser suspendida, en cuyo caso se comunicará a los participantes la fecha y hora de continuación de la misma.

En ese orden, la subasta concluirá:

- Cuando en la respectiva ronda se presente sólo un lance válido.
- Cuando en la respectiva ronda no se presenten nuevos lances (válidos) que mejoren la oferta anterior.

Una vez concluida la subasta, el SENA hará público el resultado de cada evento de subasta por lote, haciendo uso de los reportes que genera el módulo de Subasta Electrónica de SECOP II. Posteriormente, la Entidad procederá a adjudicar o declarar desierto el proceso o lote si es el caso, en aplicación de los principios y disposiciones de la Ley 80 de 1993, Ley 1150 de 2007, Decreto Reglamentario 1082 de 2015 y el pliego de condiciones y sus anexos (estudio previo, anexo al pliego, etc.).

La terminación de la subasta se dará de conformidad con el Artículo 2.2.1.2.1.2.4 del Decreto 1082 de 2015 que establece: “Terminación de la subasta y adjudicación. La subasta termina cuando los oferentes no hagan Lances adicionales durante un período para la presentación de Lances. La Entidad Estatal debe adjudicar el contrato al oferente que haya presentado el Lance más bajo. En el acto de adjudicación, la Entidad Estatal indicará el nombre de los oferentes y el precio del último Lance presentado por cada uno de ellos.”

##### **➤ SOPORTE TÉCNICO SUBASTA**

En caso de que no pueda acceder al SECOP II, el proponente se deberá comunicar a la Mesa de Servicio de Colombia Compra Eficiente e informe una posible falla atribuible al SECOP II.

Los teléfonos de la Mesa de Servicio son: 7456788 en Bogotá y 01800 520808 para el resto del país.

##### **➤ INDISPONIBILIDAD DEL SECOP II PARA PRESENTAR OFERTAS**

En caso de que la plataforma SECOP II presente fallas que afecten la disponibilidad para la presentación de ofertas, el proponente deberá llamar a la Mesa de Servicio de Colombia Compra Eficiente e informar una posible falla atribuible al SECOP II.

Una vez informada la indisponibilidad del SECOP II para presentar ofertas, deberá enviar de inmediato un correo electrónico a la Entidad informando sobre la imposibilidad de presentar la oferta por esta situación,



indicando, además: nombre de su usuario en la plataforma y la cuenta del proponente que quiere presentar la Oferta. El correo electrónico para este fin es [sbedoyal@sena.edu.co](mailto:sbedoyal@sena.edu.co).

El proponente deberá verificar que Colombia Compra Eficiente haya publicado dentro de las 24 horas siguientes al cierre del Proceso de Contratación un certificado de indisponibilidad del SECOP II. Si confirma la indisponibilidad, puede presentar su oferta al correo electrónico anteriormente enunciado, dentro de las 48 horas siguientes al momento previsto para el cierre, conforme la guía de CCE para tal efecto.

➤ **DESCALIFICACIÓN DE LAS OFERTAS:**

Si revisadas las Posturas por parte de los Proponentes Habilitados y de conformidad con la información establecida por la Entidad esta estima que la Postura Ganadora durante el evento de Subasta resulta artificialmente baja, el Comité Evaluador de la Entidad requerirá al Proponente para que explique las razones que avalan el valor ofertado. Oídas las explicaciones, el Comité Evaluador recomendará al ordenador del gasto la adjudicación o el rechazo.

En caso de rechazo, se adjudicará al proponente que haya ofrecido el segundo mejor precio dentro de una Postura Válida tal y como se haya reportado la plataforma durante el Evento Subasta y se realizará la misma verificación.

➤ **ADJUDICACIÓN DE LOS CONTRATOS Y EFECTOS DE LA MISMA:**

De conformidad con lo dispuesto en la Ley 80 de 1993, artículo 77, Parágrafo 1°, el acto de adjudicación es irrevocable, obliga a la Entidad, a los adjudicatarios y no procederán recursos. Su impugnación procede mediante el ejercicio de las acciones judiciales que correspondan.

No obstante, lo anterior, si dentro del plazo comprendido entre la adjudicación de los contratos y la suscripción de estos, sobreviene una inhabilidad a incompatibilidad o si se demuestra que el acto se

obtuvo por medios ilegales, este podrá ser revocado, caso en el cual, la Entidad podrá aplicar lo previsto en la Ley 80 de 1993, artículo 30, numeral 12.

**5.1.1 Lotes**

El contrato se adjudicará en los siguientes lotes:

NÚMERO	DESCRIPCIÓN
1	Agroindustria y Gastronomía
2	Peluquería
3	Bisutería, Artesanías y Turismo
4	Construcción
5	Agropecuaria
6	Gestión Documental y administrativa
7	Trabajo en Alturas

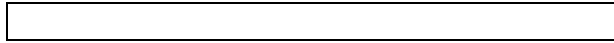

## 5.2 REQUISITOS HABILITANTES

### 5.2.1 De capacidad jurídica

Podrán participar en el proceso de selección todas las personas naturales y jurídicas nacionales o extranjeras, individualmente o en forma conjunta bajo la modalidad de Consorcio o Unión Temporal, cuya actividad comercial u objeto social esté relacionado con el objeto a contratar en el proceso de selección de conformidad con lo establecido en el artículo 99 del Código de Comercio, que estén legalmente constituidas (personas jurídicas), que cumplan con todos los requisitos exigidos en el presente documento y que no se encuentren dentro de las inhabilidades e incompatibilidades previstas en la Constitución Política de Colombia y en la Ley. **Este último hecho se debe expresar bajo la gravedad de juramento, en la carta de presentación de la propuesta.**

El oferente podrá presentar oferta de las siguientes maneras:

- 1) De manera singular.
- 2) De manera plural bajo las modalidades de Consorcio o Unión temporal.

**NOTA 1.** El proponente singular o el proponente plural deberán cumplir con todos los requerimientos establecidos en el proceso de selección.

**NOTA 2.** El proponente singular o el proponente plural deberá presentar propuesta para la totalidad de los servicios que conforman el objeto, por lo cual, si la propuesta se presenta bajo alguna de estas dos formas (singular o plural) no se aceptará la presentación de propuestas parciales.

#### *Propuesta de Personas jurídicas extranjeras*

En caso de que el proponente sea una persona jurídica extranjera o que el consorcio o unión temporal esté conformada por una o varias personas jurídicas extranjeras, esta(s) deberá(n) acreditar su existencia y representación legal de conformidad con lo establecido en el Código Civil y el Código de Comercio, en concordancia con el Estatuto General de Contratación.

De acuerdo con lo establecido en el artículo 50 del Decreto 019 de 2012, las personas jurídicas extranjeras de derecho privado y las organizaciones no gubernamentales extranjeras sin ánimo de lucro con domicilio en el exterior, que establezcan negocios permanentes o deseen desarrollar su objeto social en Colombia, deberán constituir en el lugar donde tengan tales negocios o en el lugar de su domicilio principal en el país, apoderados con capacidad para representarlas judicialmente.

Con tal fin se protocolizará en la notaría del respectivo circuito prueba idónea de la existencia y representación de dichas personas jurídicas y del correspondiente poder. Un extracto de los documentos protocolizados se inscribirá en el registro de la respectiva Cámara de Comercio del lugar. Para este caso, los proponentes deberán presentar con las propuestas el documento que acredite tal situación.



Las personas jurídicas extranjeras sin sucursal o domicilio en Colombia, bien sea como interesados individuales o integrantes de consorcio, unión temporal, acreditarán su existencia y representación legal, mediante el certificado equivalente al que expiden las cámaras de comercio colombianas, emitido por organismo o autoridad competente del país de origen de la persona jurídica extranjera, con una fecha de expedición no superior a tres (3) meses antes de la fecha límite de recepción de propuestas.

Así mismo, deberán presentar sus propuestas a través de apoderado facultado para tal fin, con arreglo a las disposiciones legales que rigen la materia, anexando el respectivo poder con su propuesta. Dicho apoderado podrá ser el mismo apoderado único para el caso de personas extranjeras que participen en Consorcio o Unión Temporal y, en tal caso, bastará para todos los efectos, la presentación del poder común otorgado por todos los participantes del Consorcio o Unión Temporal con los requisitos señalados en el Pliego relacionados con documentos extranjeros, particularmente con lo exigido en el Código de Comercio de Colombia. El poder a que se refiere este párrafo podrá otorgarse en el mismo acto de constitución del Consorcio o Unión Temporal.

Para el caso de extranjeros, se aplicará el principio de reciprocidad, de conformidad con lo establecido en la Ley 80 de 1993.

#### 5.2.1.1 Formato – Carta de presentación de la oferta

El proponente debe suscribir la Carta de presentación de la oferta mediante la cual, de forma expresa, hace entrega de una propuesta para participar en el presente proceso de selección y en donde se compromete a suscribir el contrato y a ejecutarlo en el evento que le sea adjudicado, para lo cual los proponentes deberán suscribir el formato suministrado.

Esta carta deberá estar firmada por el proponente: persona natural, representante legal para personas jurídicas, persona designada para representarlo en caso de consorcio o unión temporal o apoderado debidamente constituido, evento en el cual se debe anexar el poder autenticado donde se especifique si se otorga poder para presentar la oferta, participar en todo el proceso de selección y suscribir el contrato en caso de resultar seleccionado.

Si la oferta es presentada por un Consorcio o una Unión temporal, en la carta de presentación se debe indicar el nombre del consorcio o unión temporal. Antecediendo a la firma, se debe indicar en forma clara el nombre de la persona que suscribe la oferta.

**NOTA.** La Carta de presentación de la oferta incluye la acreditación de socios que conforman la sociedad, el Acuerdo de confidencialidad, el Compromiso anticorrupción, la declaratoria de inhabilidades e incompatibilidades, el Pacto de transparencia, la autorización de notificación electrónica al que se obliga el proponente, entre otros. Por tal razón se debe utilizar el formato establecido por la entidad.

#### 5.2.1.2 Documento de identificación

El proponente debe anexar fotocopia de la cédula de ciudadanía o de extranjería. Si se trata de un proponente extranjero deberá cumplir con los mismos requisitos, procedimientos, permisos y licencias



previstos para el oferente colombiano y acreditar su plena capacidad para contratar y obligarse conforme a la legislación de su país.

**NOTA.** Si se trata de consorcio o unión temporal se deben anexar los mismos documentos de cada uno de sus integrantes y del representante del mismo.

#### 5.2.1.3 Documento que acredite la situación militar definida

El proponente persona natural, cuando presente su oferta a título singular o como integrante de modalidad asociativa, deberá anexar fotocopia de libreta militar o el certificado mediante el cual acredite su situación militar definida. Libreta militar para menores de 50 años.

#### 5.2.1.4 Certificado de existencia y representación legal

##### **Si la oferta es presentada por una persona jurídica singular o plural**

Se debe adjuntar el certificado de existencia y representación legal expedido por la Cámara de Comercio de su jurisdicción, con una expedición no mayor a un (1) mes, contado de manera previa a la fecha de cierre del proceso de selección. En el certificado deberá constar quién ejerce la representación legal, las facultades del mismo, el objeto social relacionado o con actividades afines al proceso, la duración de la sociedad, la cual deberá ser como mínimo igual al término de ejecución del contrato y un año más, tamaño de la empresa y domicilio social.

En el evento en que el contenido del certificado expedido por la Cámara de Comercio se haga la remisión a los estatutos de la sociedad para establecer las facultades del Representante legal, el oferente deberá anexar copia de la parte pertinente de dichos estatutos y si de estos se desprende que hay limitación para presentar la propuesta en cuanto a su monto, el oferente deberá anexar la correspondiente autorización, previamente impartida por la Junta de Socios o su equivalente, en donde se otorgue esta función y lo faculte específicamente para presentar la propuesta en el presente proceso de selección y celebrar el contrato respectivo, en caso de resultar seleccionado.

Cuando el monto de la propuesta fuere superior al límite autorizado al Representante Legal, el oferente deberá allegar con la oferta la correspondiente autorización emitida en forma previa a la presentación de la propuesta por la junta de socios o el órgano de la sociedad que tenga esa función.

Si se trata de apoderado, el proponente deberá anexar el poder respectivo con las formalidades que establece la ley para este tipo de documentos, es decir, debidamente autenticado y con presentación personal, en el cual cuente con amplias facultades para actuar dentro del proceso. Si se trata de un poder general, además de las formalidades de ley, deberá acreditar la vigencia del mismo a través del correspondiente certificado expedido por la Notaría donde se otorgó tal poder.

**NOTA 1.** La responsabilidad de todos los integrantes de la forma asociativa es solidaria, de acuerdo con lo dispuesto en el artículo 7 de la Ley 80 de 1993 y en los artículos 1568 y 1571 del Código Civil.

**NOTA 2.** La forma asociativa, una vez adjudicado el proceso de selección, deberá presentar el NIT y la certificación bancaria donde se consignarán los valores del contrato.



**Si la propuesta es presentada por persona natural**

Tratándose de personas naturales que por disposición legal deban inscribirse en el Registro Mercantil, deberá allegar el certificado de inscripción con una expedición no mayor a un (1) mes, contado de manera previa a la fecha de cierre del proceso de selección y en donde conste la determinación de su actividad.

**Si la oferta es presentada por persona jurídica extranjera**

En caso de que el proponente singular o plural sea una persona jurídica extranjera o esté conformada por una o varias personas jurídicas extranjeras, esta(s) deberá(n) acreditar su existencia y representación legal de conformidad con lo establecido en el Código Civil, el Código de Comercio, en concordancia con el Estatuto General de Contratación Pública.

**5.2.1.5 Documento de constitución del consorcio o la unión temporal**

En caso de consorcio o unión temporal, los proponentes indicarán dicha calidad, los términos y extensión de la participación, la designación de la persona que lo representará y señalarán las reglas básicas de la relación entre ellos y su responsabilidad, conforme el parágrafo 1 del artículo 7 de la Ley 80 de 1993.

Igualmente deberá anexare el respectivo documento de constitución de consorcio o unión temporal. La omisión de este documento o la de alguna(s) de sus firmas dará lugar a la subsanación correspondiente.

Cuando el proponente sea un consorcio o una unión temporal deberá presentar el acta de constitución en donde conste, como mínimo, lo siguiente:

- a) El nombre del consorcio o unión temporal.
- b) Identificación de los integrantes del consorcio o unión temporal.
- c) Indicar en forma expresa si su participación es a título de consorcio o de unión temporal.
- d) Indicar la participación porcentual de cada uno de los integrantes en la forma asociativa correspondiente.
- e) Designar la persona que para todos los efectos representará al consorcio o la unión temporal, así como a su suplente.
- f) Señalamiento de las reglas básicas que regulen las relaciones entre los miembros del consorcio o la unión temporal y sus respectivas responsabilidades.
- g) Si se trata de una Unión temporal, señalar en forma clara y precisa los términos y extensión de la participación de cada uno de los integrantes en la propuesta y en su ejecución, y las obligaciones y responsabilidades de cada uno en la ejecución del contrato (Actividades), los cuales no podrán ser modificados sin el consentimiento previo de la entidad.
- h) Señalar la duración del consorcio o de la unión temporal, que en todo caso no deberá ser inferior al término de validez de la oferta más el término de ejecución del contrato y un (1) año más.
- i) Deberá indicar que este no podrá ser disuelto ni liquidado y, en ningún caso, podrá haber cesión del contrato entre quienes integran el consorcio o la unión temporal, ni a terceros, sin la autorización de la entidad.
- j) El documento de constitución debe suscribirse por todos sus integrantes y el representante del mismo.



- k) Se anexarán los documentos de constitución y representación legal de cada uno de sus integrantes y de sus representantes legales, de conformidad con los términos establecidos en el presente estudio previo.

**NOTA 1.** Para estos efectos, se sugiere diligenciar el modelo del **FORMATO – CONFORMACIÓN DEL PROPONENTE PLURAL** que se publica con el proceso.

**NOTA 2.** En el evento de presentarse inhabilidades sobrevinientes para los miembros de la unión temporal o consorcio, el representante legal tendrá la obligación de informarlo por escrito a la entidad dentro de los tres (3) días hábiles siguientes a la ocurrencia o conocimiento de los hechos que dieron lugar a ella.

#### 5.2.1.6 Registro Único de Proponentes (RUP)

Teniendo en cuenta lo contemplado en el artículo 2.2.1.1.1.5.1 del Decreto 1082 de 2015, los interesados en participar en este proceso deberán estar inscritos en el Registro Único de Proponentes – RUP. Los proponentes deben allegar el certificado de inscripción en el RUP expedido por la respectiva Cámara de Comercio de la jurisdicción donde tenga el asiento principal de sus negocios (personas naturales) o el domicilio principal (personas jurídicas), con una fecha de expedición no superior a un (1) mes previo cierre del presente proceso de selección.

El proponente debe renovar el RUP a más tardar el quinto día hábil del mes de abril de cada año, de lo contrario cesan sus efectos. Al cierre del Proceso de contratación, es decir, hasta el plazo para presentar ofertas, el RUP debe encontrarse vigente, esto es, que el proponente haya presentado la información para renovar el registro en el término anteriormente establecido.

La información contenida en el RUP, previa a la suministrada para renovar el registro, continúa en firme hasta que finalice el trámite de renovación correspondiente. Así, en el periodo comprendido entre el momento de la solicitud de renovación y el instante en que adquiera firmeza la información renovada, es válido el RUP del año anterior, cuyos efectos no han cesado y se encuentra vigente y en firme.

Tanto en el evento de presentación de la oferta en forma individual como conjunta, el oferente y cada uno de los integrantes de dicha persona deben cumplir con la inscripción exigida en el presente documento. En caso de proponentes extranjeros se aplicarán las reglas previstas en el artículo 2.2.1.1.1.5.1 del Decreto 1082 de 2015.

La Entidad verificará que la inscripción en el RUP se encuentre vigente y en firme a la fecha de la presentación de la oferta y que no existan sanciones que puedan inhabilitar al proponente.

El RUP deberá estar en vigente al momento de la adjudicación.

#### **Inscripción de personas extranjeras en el Registro Único de Proponentes (RUP)**

Las personas naturales extranjeras con domicilio en el país y las personas jurídicas privadas extranjeras que tengan establecida sucursal en Colombia deberán estar inscritas en el Registro Único de Proponentes para poder participar en este proceso de selección.



Las personas naturales extranjeras sin domicilio en el país y las personas jurídicas privadas extranjeras que no tengan establecidas sucursales en Colombia no requerirán inscripción en el Registro Único de proponentes, pero en todo caso la entidad verificará directamente el cumplimiento de los requisitos habilitantes. Dichas personas deberán, en su lugar, acreditar los requisitos previstos en estos estudios mediante los documentos establecidos por la legislación del país de origen, los cuales deben aportarse al proceso de contratación.

#### 5.2.1.7 Registro Único Tributario (RUT)

El proponente persona natural o jurídica y cada uno de los integrantes del consorcio o unión temporal debe allegar con su oferta copia del Registro Único Tributario – RUT, con una expedición no mayor a 180 días.

#### 5.2.1.8 Certificación de pago a seguridad social y aportes parafiscales

De conformidad con lo establecido en el artículo 50 de la Ley 789 de 2002 y el artículo 23 de Ley 1150 de 2007, a la fecha de la presentación de la propuesta el proponente deberá aportar certificaciones del cumplimiento de sus obligaciones y pago de aportes de sus empleados a los sistemas de salud, riesgos profesionales, pensiones y aportes a las Cajas de Compensación Familiar, Instituto Colombiano de Bienestar Familiar y Servicio Nacional de Aprendizaje, cuando a ello haya lugar. Este requisito se acreditará mediante certificación expedida por el revisor fiscal, cuando este se encuentre inscrito en el Certificado de existencia y representación legal o, en su defecto, por el representante legal, el cual, en todo caso, acreditará el cumplimiento de la obligación como mínimo en los seis (6) meses anteriores a la presentación de la oferta.

En el caso que las sociedades (y asimiladas) colombianas que sean contribuyentes declarantes del impuesto de renta y que se encuentren exoneradas del pago de Salud, SENA e ICBF respecto de los empleados que devenguen menos de 10 SMLMV en los términos del artículo 65 de la ley 1819 de 2016 que modificó el artículo 114-1 del Estatuto Tributario, deberán ponerlo de presente por medio de un documento emanado por el representante legal y revisor fiscal.

#### Personas jurídicas singular o plural

El proponente, persona jurídica singular o plural, debe presentar la información establecida en el **FORMATO – PAGOS DE SEGURIDAD SOCIAL Y APORTES LEGALES** suscrito por el revisor fiscal, de acuerdo con los requerimientos de ley o por el representante legal, bajo la gravedad del juramento, cuando no se requiera revisor fiscal. En el documento deberá constar el pago de los aportes de sus empleados a los sistemas de salud, riesgos profesionales, pensiones y aportes a las Cajas de Compensación Familiar, al Instituto Colombiano de Bienestar Familiar, al Servicio Nacional de Aprendizaje y al Fondo Nacional de Formación Profesional para la Industria de Construcción, cuando a ello haya lugar.

La entidad no exigirá las planillas de pago, ya que bastará el certificado suscrito por el revisor fiscal, en los casos requeridos por la ley, o por el representante legal.

Cuando la persona jurídica está exonerada en los términos previstos en el artículo 65 de la Ley 1819 de 2016 debe indicarlo en el **FORMATO – PAGOS DE SEGURIDAD SOCIAL Y APORTES LEGALES**.



Esta misma previsión aplica para las personas jurídicas extranjeras con domicilio o sucursal en Colombia, las cuales deben acreditar este requisito respecto del personal vinculado en el país.

### **Personas naturales**

El proponente persona natural debe acreditar la afiliación al Sistema de seguridad social en salud y pensiones, aportando los certificados de afiliación respectivos. Los referidos certificados se deben presentar con fecha de expedición no mayor a treinta (30) días calendario, anteriores a la fecha del cierre del proceso de contratación. En caso de modificarse dicha fecha, se tendrá como referencia para establecer el plazo de vigencia de los certificados de afiliación la fecha originalmente establecida en el pliego de condiciones definitivo.

Cuando la persona natural tenga personal a cargo, el requisito se acredita con la correspondiente planilla de pago del mes anterior al cierre del proceso.

La persona natural que reúna los requisitos para acceder a la pensión de vejez o se pensione por invalidez o anticipadamente, presentará el certificado que lo acredite y, además, la afiliación al sistema de salud. Esta misma previsión aplica para las personas naturales extranjeras con domicilio en Colombia las cuales deberán acreditar este requisito respecto del personal vinculado.

#### **5.2.1.9 Garantía de seriedad de la oferta**

De conformidad con el artículo 7 de la Ley 1150 de 2007 y el artículo 2.2.1.2.3.1.9 del Decreto 1082 de 2015, los proponentes deberán otorgar una garantía de seriedad de la oferta por un valor equivalente al diez por ciento (10%) del valor de la propuesta, vigente desde la presentación de la oferta y noventa (90) días calendario posteriores al cierre del proceso.

La referida garantía cubrirá los perjuicios derivados del incumplimiento del ofrecimiento en los siguientes eventos:

- a) La no ampliación de la vigencia de la garantía de seriedad de la oferta cuando el plazo para la adjudicación o para suscribir el contrato sea prorrogado, siempre que tal prórroga sea inferior a tres (3) meses.
- b) El retiro de la oferta después de vencido el plazo fijado para la presentación de las ofertas.
- c) La no suscripción del contrato sin justa causa por parte del adjudicatario.
- d) La falta de otorgamiento por parte del proponente seleccionado de la garantía de cumplimiento del contrato.

Esta garantía debe estar vigente desde la presentación de la oferta y hasta por noventa (90) días más y, en todo caso, debe estar vigente hasta el término de aprobación de la garantía única de cumplimiento.

En caso de que el proponente opte por contrato de seguro contenido en una póliza debe allegar las condiciones generales de la póliza.



Si el oferente favorecido con la adjudicación no suscribe el contrato, la entidad exigirá al oferente clasificado en segundo lugar la prórroga de la vigencia de la garantía de seriedad de la oferta hasta el término de aprobación de la garantía única de cumplimiento.

**La no entrega de la garantía de seriedad junto con la propuesta no será subsanable y será causal de rechazo de esta.**

**NOTA.** En caso de que la oferta sea presentada por un proponente plural que no cuente con NIT, la garantía podrá estar expedida a nombre de uno solo de los integrantes. No obstante, en ella se deberán relacionar todos los integrantes del consorcio, su NIT y el porcentaje de participación de cada uno de ellos en la forma asociativa.

#### 5.2.1.10 Certificado de antecedentes fiscales – CGR

El proponente (persona natural, representante legal de la persona jurídica, integrante de la figura asociativa o promesa de sociedad futura) con la presentación de su oferta **AUTORIZA** a la entidad a consultar o generar el certificado aquí señalado.

En caso de que el proponente o alguno de los integrantes del Consorcio o Unión temporal se encuentre incluido en el boletín y/o inhabilitado no podrá contratar con la entidad, salvo que acredite que tiene un acuerdo de pago vigente y que está cumpliendo con el mismo.

En el proceso de verificación, la entidad podrá solicitar las aclaraciones que considere pertinentes y el proponente deberá presentarlas en el término establecido para el efecto.

#### 5.2.1.11 Certificado de antecedentes disciplinarios – PGN

El proponente (persona natural, representante legal de la persona jurídica, integrante de la figura asociativa o promesa de sociedad futura) con la presentación de su oferta **AUTORIZA** a la entidad a consultar o generar el certificado aquí señalado.

En caso de que el proponente o alguno de los integrantes del Consorcio o Unión temporal se encuentre incluido en el boletín y/o inhabilitado no podrá contratar con la entidad.

En el proceso de verificación, la entidad podrá solicitar las aclaraciones que considere pertinentes y el proponente deberá presentarlas en el término establecido para el efecto.

#### 5.2.1.12 Certificado de antecedentes judiciales

El proponente (persona natural, representante legal de la persona jurídica, integrante de la figura asociativa o promesa de sociedad futura) con la presentación de su oferta **AUTORIZA** a la entidad a consultar o generar el certificado aquí señalado.

En el proceso de verificación, la entidad podrá solicitar las aclaraciones que considere pertinentes y el proponente deberá presentarlas en el término establecido para el efecto.



#### 5.2.1.13 Certificado del Registro nacional de medidas correctivas

El proponente (persona natural, representante legal de la persona jurídica, integrante de la figura asociativa o promesa de sociedad futura) con la presentación de su oferta **AUTORIZA** a la entidad a consultar o generar el certificado aquí señalado.

En el proceso de verificación, la entidad podrá solicitar las aclaraciones que considere pertinentes y el proponente deberá presentarlas en el término establecido para el efecto.

#### 5.2.1.14 Certificado de Registro de inhabilidades por delitos sexuales

El proponente (persona natural, representante legal de la persona jurídica, integrante de la figura asociativa o promesa de sociedad futura) con la presentación de su oferta **AUTORIZA** a la entidad a consultar o generar el certificado aquí señalado.

En el proceso de verificación, la entidad podrá solicitar las aclaraciones que considere pertinentes y el proponente deberá presentarlas en el término establecido para el efecto.

#### 5.2.1.15 Certificado Registro de Deudores Alimentarios Morosos – REDAM

El proponente (persona natural, representante legal de la persona jurídica, integrante de la figura asociativa o promesa de sociedad futura) deberá aportar junto con su oferta el certificado señalado por Ley 2097 de 2021 a su nombre.

Para obtener el certificado, el proponente deberá seguir las instrucciones señaladas en la página web: <https://www.redam.gov.co>

En el proceso de verificación, la entidad podrá solicitar las aclaraciones que considere pertinentes y el proponente deberá presentarlas en el término establecido para el efecto.

#### 5.2.1.16 Certificado Bancario

El proponente, deberá adjuntar certificación bancaria de la cuenta en la cual la entidad cancelará el valor del contrato, con fecha de expedición no inferior a 30 días al momento de presentar la propuesta.

**El proponente deberá aportar los siguientes formatos de contenido jurídico:**

- ✓ **Formato No.1** Carta de presentación de la propuesta.
- ✓ **Formato No.2** Oferta económica- Excel
- ✓ **Formato No.3** Certificación aportes al sistema de seguridad social integral y parafiscales de persona jurídica.
- ✓ **Formato No.4** Planilla pagada del último mes de aportes al sistema integral de seguridad social.
- ✓ **Formato No.5** Cumplimiento del contrato de aprendizaje, en caso de aplicar.
- ✓ **Formato No.6** Certificado de inhabilidades e incompatibilidades y consultas.
- ✓ **Formato No.7** Certificado multas sanciones o declaratoria de incumplimiento y caducidad.
- ✓ **Formato No.8** Compromiso anticorrupción.



- ✓ **Formato No. 9** Constitución de Unión Temporal (Si a ello hay lugar).
- ✓ **Formato No. 10** Constitución de Consorcio Temporal (Si a ello hay lugar).
- ✓ **Formato No. 11** Cumplimiento de Especificaciones Técnicas debidamente diligenciado.
- ✓ **Formato No.12** Declaración juramentada de no estar incurso en de causal de inhabilidad, incompatibilidad prohibición legal para contratar.

### 5.2.2 De carácter técnico

El proponente deberá acreditar los siguientes requisitos de carácter técnico:

a) Experiencia del proponente:

De conformidad con lo establecido en el numeral primero del artículo 2.2.1.1.1.5.3 del Decreto 1082 de 2015, la experiencia del proponente se acreditará exclusivamente mediante la información contenida en el Registro Único de Proponentes (RUP).

El proponente deberá acreditar experiencia a través de un máximo de tres (3) contratos u órdenes de compra, ejecutados y liquidados, cuyo valor individual o en conjunto sea igual o superior al 100% del valor oficial estimado para cada lote al que se postule, expresado en Salarios Mínimos Mensuales Legales Vigentes (SMMLV), y cuyo objeto, alcance, obligaciones o actividades estén directamente relacionadas con el suministro de bienes iguales o similares a los del objeto del presente proceso de contratación.

Adicionalmente, estos contratos deberán encontrarse inscritos y certificados en el RUP, y estar clasificados según el Clasificador de Bienes y Servicios (UNSPSC) al menos en el tercer nivel. Para cada lote al que se presente, el proponente deberá acreditar, dentro de los contratos aportados, **al menos un (1) código UNSPSC** que sea técnica y objetivamente representativo del objeto a contratar, conforme con lo señalado en las fichas técnicas del proceso.

La sumatoria de los contratos presentados deberá corresponder al 100% del valor oficial estimado de cada lote, y dichos contratos deberán haber sido ejecutados y liquidados dentro de los últimos cuarenta y ocho (48) meses previos al cierre del proceso.

b) Para el caso de Uniones Temporales, Consorcios y demás formas Asociativas:

Cada uno de los integrantes de la forma asociativa deberá acreditar mínimo un contrato cuyo objeto se encuentre clasificado en los códigos antes descritos. Si los contratos fueron ejecutados bajo la modalidad de consorcio o unión temporal, se tomará el valor correspondiente al porcentaje de participación que hubiere tenido en los mismos.

El proponente deberá aportar mínimo DOS (2) certificaciones de contratos terminados y liquidados, cuyo objeto esté relacionado con el objeto del presente proceso y que la sumatoria de ellos deberán ser iguales o superiores al 100% del presupuesto oficial del lote en el que participa expresado en salarios mínimos mensuales legales vigentes (SMMLV), de acuerdo con el valor en SMMLV del año en que se celebraron los contratos acreditados los cuales deberán estar debidamente certificados en el Registro Único de Proponentes, identificados en el clasificador de bienes y servicios. En el desarrollo para establecer el



requisito de experiencia en el presente estudio previo, las certificaciones deberán ser recientes (últimos 3 años) y contener como mínimo los siguientes datos:

- Fecha de la certificación
- Nombre de la entidad que reporta y número de identificación (NIT o documento que haga sus veces conforme a la ley)
- Nombre y cargo de la persona competente que reporta la información
- Nombre de la persona natural o jurídica proponente y número de identificación (NIT o documento que haga sus veces conforme a la ley)
- Número del contrato
- Las fechas contractuales de suscripción, iniciación y terminación a satisfacción.
- Objeto del contrato
- Valor del contrato.

Para el caso de contratos ejecutados como parte de un consorcio o de una unión temporal, la certificación deberá especificar el porcentaje de participación de cada integrante y el valor correspondiente a cada contratista, para cuantificar la experiencia del proponente.

La experiencia del oferente plural (unión temporal, consorcio y promesa de sociedad futura) corresponderá a la suma de la experiencia que acredite cada uno de los integrantes del proponente plural hasta llegar a completar lo requerido anteriormente. Por otra parte, cuando un proponente adquiere experiencia en un contrato como integrante de un contratista plural, la experiencia derivada de ese contrato corresponde a la ponderación del valor del contrato por el porcentaje de participación.

Las certificaciones deben estar firmadas por la persona competente, así:

- Para contratos públicos, por el ordenador del gasto de la entidad o el funcionario competente.
- Para contratos privados suscritos con personas jurídicas, por el representante legal o la persona delegada o autorizada para suscribirlo.
- Para contratos privados suscritos con personas naturales, por la misma persona natural con quien se suscribió el contrato.
- Cada contrato acreditado se analizará por separado; en caso de presentar certificaciones que incluyan contratos adicionales al principal, el valor adicional se sumará al valor del contrato u orden principal, quedando ésta como una sola certificación.
- Para contabilizar el valor de los contratos se tendrá en cuenta el valor del salario mínimo legal mensual vigente (SMMLV) que corresponde la fecha del contrato tomando el año de suscripción o adición de este.
- Si el proponente es un consorcio o una unión temporal, se tendrán en cuenta las certificaciones aportadas por cualquiera de los miembros del consorcio o unión temporal.
- Si el oferente presenta la documentación exigida en este numeral, sin el lleno de los requisitos exigidos, la entidad lo requerirá para que, dentro del término establecido en la respectiva comunicación, proceda a subsanarla.
- Si se presenta información sobre contratos suscritos en otras monedas, el valor se convertirá a pesos utilizando para esta conversión las tasas publicadas por la autoridad competente para el día que corresponda a la fecha de suscripción del respectivo contrato.



- **Para el lote 1 – Agroindustria y Gastronomía**

- 1) El proponente deberá contar con un vehículo con concepto sanitario FAVORABLE apto para transporte de alimentos. Se exige como requisito habilitante técnico para ser oferente, la presentación de mínimo un vehículo con concepto sanitario FAVORABLE apto para transporte de alimentos.
- 2) Curso de manipulación de alimentos, el proponente deberá acreditar curso de manipulación de alimentos del personal que se encargaría de ejecutar el proceso en caso de adjudicación, esto con el fin de cumplir la normativa vigente para el suministro, manipulación, transporte y comercialización de insumos alimentarios.
- 3) Se deberá presentar la propuesta técnica en la que se evidencie el cumplimiento de todas las especificaciones técnicas indicadas en el presente estudio previo. El proponente que no cumpla con la totalidad de dichas especificaciones no será habilitado para participar en el presente proceso de selección.

- **Para el lote 2 – Peluquería**

- 1) Se deberá presentar la propuesta técnica en la que se evidencie el cumplimiento de todas las especificaciones técnicas indicadas en el presente estudio previo. El proponente que no cumpla con la totalidad de dichas especificaciones no será habilitado para participar en el presente proceso de selección.

- **Para el lote 3 – Bisutería, Artesanías y Turismo**

- 2) Se deberá presentar la propuesta técnica en la que se evidencie el cumplimiento de todas las especificaciones técnicas indicadas en el presente estudio previo. El proponente que no cumpla con la totalidad de dichas especificaciones no será habilitado para participar en el presente proceso de selección.

- **Para el lote 4 – Construcción**

- 3) Se deberá presentar la propuesta técnica en la que se evidencie el cumplimiento de todas las especificaciones técnicas indicadas en el presente estudio previo. El proponente que no cumpla con la totalidad de dichas especificaciones no será habilitado para participar en el presente proceso de selección.

- **Para el lote 5 – Agropecuaria**

- 4) Certificado de Registro ante el ICA El proponente debe aportar copia del certificado de registro ante el Instituto Colombiano Agropecuario (ICA) como comercializador de insumos agropecuarios y/o semilla.
- 5) Se deberá presentar la propuesta técnica en la que se evidencie el cumplimiento de todas las especificaciones técnicas indicadas en el presente estudio previo. El proponente que no cumpla con la totalidad de dichas especificaciones no será habilitado para participar en el presente proceso de selección.



- **Para el lote 6 – Gestión Documental y administrativa**

- 6) Se deberá presentar la propuesta técnica en la que se evidencie el cumplimiento de todas las especificaciones técnicas indicadas en el presente estudio previo. El proponente que no cumpla con la totalidad de dichas especificaciones no será habilitado para participar en el presente proceso de selección.

- **Para el lote 7 – Trabajo en Alturas**

- 1) El oferente deberá adjuntar un listado de los equipos que suministrará, este listado debe incluir como mínimo, nombre del equipo, descripción del equipo y foto.

**NOTA:** Para el caso de las propuestas presentadas por consorcios o uniones temporales, cada uno de sus integrantes deberá allegar la documentación requerida en el presente pliego de condiciones, según corresponda.

*5.2.2.1 De seguridad y salud en el trabajo*

De acuerdo con el con el anexo de contratación GCCON-AN-001 versión 04 y requisitos legales aplicables. A continuación, se relaciona los criterios de Seguridad y Salud en el Trabajo para el contrato en mención.

**LOTE 1 : Agroindustria y gastronomía**

Descripción del criterio	Requisito legal asociado	Etapa
1. Certificado de implementación del SG-SST firmada por el Representante Legal y responsable del SG-SST	Decreto 1072 de 2015 Resolución 0312 de 2019	Precontractual
2. Fotocopia de cédula, Certificado Vigente Curso de SG- SST de 50 Horas o su actualización y/o Curso de 20 Horas y licencia de seguridad y salud en el trabajo del profesional del responsable del SG-SST.	Decreto 1072 de 2015 Resolución 0312 de 2019	Precontractual
3. Certificación de autoevaluación de estándares mínimos emitido por ARL.  **Nota: incluir el respectivo plan de mejora de acuerdo con la autoevaluación de estándares mínimos aplicables; si el puntaje obtenido es menor al 85%.	Decreto 1072 de 2015 Resolución 0312 de 2019	Precontractual



<p>Personas Independientes: Certificación Firmada por el representante legal donde indique que es persona natural que no tiene trabajadores a cargo y no está obligada a implementar el Sistema de gestión de la seguridad y salud en el trabajo.</p> <p><b>**Nota:</b> De acuerdo con la resolución 0312 de 2019 en el Parágrafo 2. No están obligados a implementar los Estándares Mínimos los trabajadores independientes con afiliación voluntaria al Sistema General de Riesgos Laborales de que trata la Sección 5 del Capítulo 2 del Título 4 de la Parte 2 del Libro 2 del</p> <p>Decreto 1072 de 2015, Único Reglamentario del Sector Trabajo.</p>	<p>Decreto 1072 de 2015 Resolución 0312 de 2019</p>	<p>Precontractual</p>
<p>De acuerdo con el riesgo en salud pública de los alimentos, insumos o materias primas para alimentos, solicitar notificación sanitaria para alimentos con menor riesgo en salud pública, permiso sanitario para alimentos con riesgo medio en salud pública y registro sanitario para alimentos con alto riesgo en salud publica acorde a la resolución 2674 de 2013, resolución 3168 y resolución 719 de 2015.</p> <p>Para el caso de bebidas alcohólicas destinadas a prácticas de formación profesional se deberá presentar el registro sanitario de acuerdo con lo establecido en el Decreto 1686 de 2012</p>	<p>Decreto 1686 de 2012</p>	<p>Contractual</p>
<p>Entregar una ficha técnica de los productos de acuerdo con el formato establecido por el Invima.</p>	<p>Decreto 1686 de 2012</p>	<p>Contractual</p>
<p>Carne y productos cárnicos</p> <ul style="list-style-type: none"> <li>• Registro y Autorización sanitaria vigente, emitida por el Instituto Nacional de Vigilancia de Medicamentos y Alimentos - INVIMA para las plantas de beneficio, desposte, desprese y derivados cárnicos.</li> <li>• Ultimo registro de inspección oficial en plantas de beneficio realizada por el Instituto Nacional de Vigilancia de Medicamentos y Alimentos – INVIMA</li> <li>• Inscripción y Autorización Sanitaria, emitida por la entidad territorial de salud para los establecimientos dedicados al almacenamiento o expendio de carne y productos cárnicos comestibles y derivados cárnicos.</li> </ul>	<p>Res. 1409/2012.</p>	<p>Contractual</p>



<ul style="list-style-type: none"> <li>Último registro o acta de visita de inspección, vigilancia y control sanitario favorable expedida por la autoridad sanitaria competente.</li> </ul>		
<p>Todos los alimentos y bebidas envasadas o empacadas para consumo humano, nacionales e importados que se comercialicen en el SENA, deben cumplir el etiquetado o rotulado nutricional y frontal de advertencia de acuerdo con la Resolución 810 de 2021.</p>	Resolución 810 de 2021	Contractual
<p>Entregar concepto sanitario del vehículo que realiza el transporte de los alimentos. Los vehículos destinados al transporte de alimentos y materias primas deben cumplir dentro del territorio colombiano con los requisitos sanitarios que garanticen la adecuada protección y conservación de estos, para lo cual las autoridades sanitarias realizarán las actividades de inspección, vigilancia y control necesarias para velar por su cumplimiento. Las autoridades sanitarias practicarán la inspección en el vehículo y/o medio de transporte y, por acta harán constar las condiciones sanitarias del mismo.</p> <ul style="list-style-type: none"> <li>Autorización Sanitaria y Registro Para El Transporte de Carne, Productos Cárnicos Comestibles y Derivados Cárnicos.</li> </ul>	Resolución 2674 de 2013	Contractual
<p>Evidencia de que el vehículo cuenta con los requisitos básicos para el transporte de alimentos:</p> <ul style="list-style-type: none"> <li>Señalización con la leyenda de transporte de alimentos en ambos laterales.</li> <li>Dotación: estibas plásticas, canastillas, si se requieren instrumentos de medición (termómetros). En caso de furgones térmicos, ganchos, empaques, bandejas, entre otros.</li> </ul>	Resolución 2674 de 2013	Contractual



<p>Para el Caso del Conductor se deberá entregar:</p> <ul style="list-style-type: none"> <li>•Certificación de manipulación de alimentos</li> <li>•Certificado Médico con la aptitud para manipular alimentos.</li> <li>•Licencia de Conducción</li> <li>•Registros de limpieza y desinfección del vehículo.</li> <li>•Registros de entrega de elementos de protección personal y dotación: uniforme completo, tapabocas y gorro.</li> </ul>	<p>Resolución 2674 de 2013</p>	<p>Contractual</p>
<p>Alimentos Refrigerados y/o Congelados</p> <p>Entrega de documento que garantice el mantenimiento de las temperaturas requeridas para la conservación de los alimentos o sus materias primas, contando con indicadores y sistemas de registro.</p> <p>Los alimentos y materias primas que por su naturaleza requieran mantenerse refrigerados o congelados deben ser transportados y distribuidos bajo condiciones que aseguren y garanticen el mantenimiento de las condiciones de refrigeración o congelación hasta su destino final, que podrá verificarse mediante plantillas de registro de la temperatura del vehículo durante el transporte de alimentos, o al producto durante el cargue y descargue.</p>	<p>Resolución 2674 de 2013</p>	<p>Contractual</p>
<p>Previo al descargue de los alimentos o materias primas para alimentos, el SENA verificará:</p> <ul style="list-style-type: none"> <li>- Que el vehículo cuente con los recipientes en los cuales se transportan los alimentos, fabricados con materiales tales que permitan una correcta limpieza y desinfección; la unidad de transporte en donde se movilicen alimentos refrigerados o congelados debe estar equipada con un adecuado sistema de monitoreo de temperatura de fácil lectura y ubicación en un lugar visible; los alimentos no deben estar directamente sobre el piso de los medios de transporte. Para este fin se utilizarán los recipientes, canastillas, o implementos de material adecuado, de manera que aislen el producto de toda posibilidad de contaminación. Se verificará rotulado o etiquetado de alimentos de acuerdo a Resolución 5109 de 2005.</li> </ul> <p>En el caso de unidades de transporte sin unidad de frío se debe contar con un sistema de monitoreo sencillo y apropiado para las condiciones de entrega del producto. Este sistema puede ser un termómetro de</p>	<p>Resolución 2674 de 2013</p>	<p>Contractual</p>



<p>punzón para alimentos, debidamente calibrado, cintas indicadoras de temperatura o termógrafos desechables, entre otros.</p> <p>Los vehículos transportadores de alimentos deben llevar en su exterior en forma claramente visible la leyenda: Transporte de alimentos.</p>		
<p>Para el Transporte de los Alimentos</p> <p>Certificación firmada por el representante legal en donde se manifieste que la empresa cuenta con un Plan Estratégico de Seguridad vial PESV implementado acorde con lo establecido en la resolución 40595 de 2022 y posteriores y en donde en el desarrollo de cualquiera de los procesos contractuales podrán verificarse los ítems correspondientes que permitan su verificación.</p>	Resolución 40595 de 2022	Contractual
<p>Relación del personal que ingresa a las instalaciones con su respectivo pago de seguridad social, certificados de afiliación a EPS, AFP y ARL.</p> <p>Nota: Aplicable únicamente cuando se requiere ingreso de personal externo a la entidad para el cumplimiento de contrato. <b>SI APLICA.</b></p>	Decreto 1072 de 2015 Resolución 0312 de 2019	Contractual

**LOTE 2:** Peluquería

Descripción del criterio	Requisito legal asociado	Etapa
1. Certificado de implementación del SG-SST firmada por el Representante Legal y responsable del SG-SST	Decreto 1072 de 2015 Resolución 0312 de 2019	Precontractual
2. Fotocopia de cédula, Certificado Vigente Curso de SG-SST de 50 Horas o su actualización y/o Curso de 20 Horas y licencia de seguridad y salud en el trabajo del profesional del responsable del SG-SST.	Decreto 1072 de 2015 Resolución 0312 de 2019	Precontractual
3. Certificación de autoevaluación de estándares mínimos emitido por ARL.  **Nota: incluir el respectivo plan de mejora de acuerdo a la autoevaluación de estándares mínimos aplicables; si el puntaje obtenido es menor al 85%	Decreto 1072 de 2015 Resolución 0312 de 2019	Precontractual



<p>Personas Independientes: Certificación Firmada por el representante legal donde indique que es persona natural que no tiene trabajadores a cargo y no esta obligada a implementar el Sistema de gestión de la seguridad y salud en el trabajo.</p> <p><b>**Nota:</b> De acuerdo con la resolución 0312 de 2019 en el Parágrafo 2. No están obligados a implementar los Estándares Mínimos los trabajadores independientes con afiliación voluntaria al Sistema General de Riesgos Laborales de que trata la Sección 5 del Capítulo 2 del Título 4 de la Parte 2 del Libro 2 del Decreto 1072 de 2015, Único Reglamentario del Sector Trabajo.</p>	<p>Decreto 1072 de 2015 Resolución 0312 de 2019</p>	<p>Precontractual</p>
<p>Poner a disposición del SENA las fichas técnicas de cada producto ofertado donde se pueda verificar las condiciones técnicas para cada ítem en cumplimiento a la Res. 1409/2012.</p>	<p>Res. 1409/2012</p>	<p>Contractual</p>
<p>Relación del personal que ingresa a las instalaciones con su respectivo pago de seguridad social, certificados de afiliación a EPS, AFP y ARL. Nota: Aplicable únicamente cuando se requiere ingreso de personal externo a la entidad para el cumplimiento de contrato. SI APLICA.</p>	<p>Decreto 1072 de 2015 Resolución 0312 de 2019</p>	<p>Contractual</p>

**LOTE 3:** Bisutería, Artesanías y Turismo

Descripción del criterio	Requisito legal asociado	Etapa
1. Certificado de implementación del SG-SST firmada por el Representante Legal y responsable del SG-SST	Decreto 1072 de 2015 Resolución 0312 de 2019	Precontractual
2. Fotocopia de cédula, Certificado Vigente Curso de SG-SST de 50 Horas o su actualización y/o Curso de 20 Horas y licencia de seguridad y salud en el trabajo del profesional del responsable del SG-SST.	Decreto 1072 de 2015 Resolución 0312 de 2019	Precontractual
3. Certificación de autoevaluación de estándares mínimos emitido por ARL.	Decreto 1072 de 2015 Resolución 0312 de 2019	Precontractual



<p>**Nota: incluir el respectivo plan de mejora de acuerdo a la autoevaluación de estándares mínimos aplicables; si el puntaje obtenido es menor al 85%</p>		
<p>Personas Independientes: Certificación Firmada por el representante legal donde indique que es persona natural que no tiene trabajadores a cargo y no está obligada a implementar el Sistema de gestión de la seguridad y salud en el trabajo.</p> <p>**Nota: De acuerdo con la resolución 0312 de 2019 en el Parágrafo 2. No están obligados a implementar los Estándares Mínimos los trabajadores independientes con afiliación voluntaria al Sistema General de Riesgos Laborales de que trata la Sección 5 del Capítulo 2 del Título 4 de la Parte 2 del Libro 2 del Decreto 1072 de 2015, Único Reglamentario del Sector Trabajo.</p>	<p>Decreto 1072 de 2015 Resolución 0312 de 2019</p>	<p>Precontractual</p>
<p>Entregar las fichas de datos de seguridad suministrada por el fabricante, comercializador o importador acorde con definido en el Sistema Globalmente Armonizado de Clasificación y Etiquetado de Productos Químicos.</p> <p>Nota: Las Fichas de datos de seguridad deben ser en idioma español, contener los 16 ítems que establece la ley 55 de 1993 y estar actualizadas (fechas no superiores a los 5 años)</p>	<p>Resolución 773 de 2021</p>	<p>Contractual</p>
<p>Entregar los productos debidamente etiquetados acorde con lo establecido en el Sistema Globalmente Armonizado de Clasificación y Etiquetado de Productos Químicos.</p> <p>Nota: - Para la entrega de los productos químicos, El SENA verificará el cumplimiento de los requisitos establecidos para el transporte de sustancias peligrosas, teniendo en cuenta las NTC 4702-2 y NTC 2880 específicas para el Transporte de Gases.</p>	<p>Decreto 1496 de 2018 -</p>	<p>Contractual</p>
<p>Poner a disposición del SENA las fichas técnicas de cada producto ofertado donde se pueda verificar las condiciones técnicas para cada ítem en cumplimiento a la Res. 1409/2012.</p>	<p>Res. 1409/2012</p>	<p>Contractual</p>
<p>Relación del personal que ingresa a las instalaciones con su respectivo pago de seguridad social, certificados de afiliación a EPS, AFP y ARL.</p>	<p>Decreto 1072 de 2015 Resolución 0312 de 2019</p>	<p>Contractual</p>



Nota: Aplicable únicamente cuando se requiere ingreso de personal externo a la entidad para el cumplimiento de contrato. SI APLICA.		
---	--	--

**LOTE 4:** Construcción

Descripción del criterio	Requisito legal asociado	Etapa
1. Certificado de implementación del SG-SST firmada por el Representante Legal y responsable del SG-SST	Decreto 1072 de 2015 Resolución 0312 de 2019	Precontractual
2. Fotocopia de cédula, Certificado Vigente Curso de SG-SST de 50 Horas o su actualización y/o Curso de 20 Horas y licencia de seguridad y salud en el trabajo del profesional del responsable del SG-SST.	Decreto 1072 de 2015 Resolución 0312 de 2019	Precontractual
3. Certificación de autoevaluación de estándares mínimos emitido por ARL.  **Nota: incluir el respectivo plan de mejora de acuerdo a la autoevaluación de estándares mínimos aplicables; si el puntaje obtenido es menor al 85%	Decreto 1072 de 2015 Resolución 0312 de 2019	Precontractual
Personas Independientes: Certificación Firmada por el representante legal donde indique que es persona natural que no tiene trabajadores a cargo y no está obligada a implementar el Sistema de gestión de la seguridad y salud en el trabajo.  **Nota: De acuerdo con la resolución 0312 de 2019 en el Parágrafo 2. No están obligados a implementar los Estándares Mínimos los trabajadores independientes con afiliación voluntaria al Sistema General de Riesgos Laborales de que trata la Sección 5 del Capítulo 2 del Título 4 de la Parte 2 del Libro 2 del Decreto 1072 de 2015, Único Reglamentario del Sector Trabajo.	Decreto 1072 de 2015 Resolución 0312 de 2019	Precontractual
Entregar las fichas de datos de seguridad suministrada por el fabricante, comercializador o importador acorde con definido en el Sistema Globalmente Armonizado de Clasificación y Etiquetado de Productos Químicos.  Nota: Las Fichas de datos de seguridad deben ser en idioma español, contener los 16 ítems que establece la	Resolución 773 de 2021	Contractual



ley 55 de 1993 y estar actualizadas (fechas no superiores a los 5 años)		
<p>Entregar los productos debidamente etiquetados acorde con lo establecido en el Sistema Globalmente Armonizado de Clasificación y Etiquetado de Productos Químicos.</p> <p>Nota:</p> <ul style="list-style-type: none"> <li>- Para la entrega de los productos químicos, El SENA verificará el cumplimiento de los requisitos establecidos para el transporte de sustancias peligrosas, teniendo en cuenta las NTC 4702-2 y NTC 2880 específicas para el Transporte de Gases.</li> </ul>	Decreto 1496 de 2018 -	Contractual
Entregar informe de cumplimiento del Decreto 1079 de 2015 para el transporte de sustancias peligrosas; notificación del listado de equipo completo de carretera y copia de documentos vigentes del vehículo: SOAT, revisión técnico-mecánica de gases.	Decreto 1079 de 2015	Contractual
<p>Previo al cargue de las sustancias peligrosas, asegurar la disponibilidad y uso de elementos de protección personal.</p> <p>NOTA: El SENA deberá verificar el cumplimiento de lo establecido durante el transporte de las sustancias.</p>	Decreto 1079 de 2015	Contractual
<p>Previo al descargue de las sustancias peligrosas, el SENA verificará:</p> <ul style="list-style-type: none"> <li>- Que el vehículo cuente con elementos básicos de atención de emergencias: Ropa protectora, Linterna, Botiquín de primeros auxilios, kit de derrames y mínimo 2 extintores tipo multipropósito.</li> <li>- La instalación de rótulos de identificación reflectivos y las placas de identificación del número de las Naciones Unidas UN de la mercancía peligrosa transportada</li> </ul>	Decreto 1079 de 2015	Contractual
<p>Certificación firmada por el representante legal en donde se manifieste que la empresa cuenta con un Plan Estratégico de Seguridad vial PESV implementado acorde con lo establecido en la resolución 40595 de 2022 y posteriores y en donde en el desarrollo de cualquiera de los procesos contractuales podrán verificarse los ítems correspondientes que permitan su verificación.</p> <p>En caso de que al proveedor no le aplique el requisito, deberá presentar la justificación respectiva.</p>	Resolución 40595 de 2022	Contractual



Poner a disposición del SENA las fichas técnicas de cada producto ofertado donde se pueda verificar las condiciones técnicas para cada ítem en cumplimiento a la Res. 1409/2012.	Res. 1409/2012	Contractual
Relación del personal que ingresa a las instalaciones con su respectivo pago de seguridad social, certificados de afiliación a EPS, AFP y ARL.  Nota: Aplicable únicamente cuando se requiere ingreso de personal externo a la entidad para el cumplimiento de contrato. <b>SI APLICA.</b>	Decreto 1072 de 2015 Resolución 0312 de 2019	Contractual

#### LOTE 5: Agropecuaria

Descripción del criterio	Requisito legal asociado	Etapas
1. Certificado de implementación del SG-SST firmada por el Representante Legal y responsable del SG-SST	Decreto 1072 de 2015 Resolución 0312 de 2019	Precontractual
2. Fotocopia de cédula, Certificado Vigente Curso de SG-SST de 50 Horas o su actualización y/o Curso de 20 Horas y licencia de seguridad y salud en el trabajo del profesional del responsable del SG-SST.	Decreto 1072 de 2015 Resolución 0312 de 2019	Precontractual
3. Certificación de autoevaluación de estándares mínimos emitido por ARL.  **Nota: incluir el respectivo plan de mejora de acuerdo con la autoevaluación de estándares mínimos aplicables; si el puntaje obtenido es menor al 85%	Decreto 1072 de 2015 Resolución 0312 de 2019	Precontractual
Personas Independientes: Certificación Firmada por el representante legal donde indique que es persona natural que no tiene trabajadores a cargo y no está obligada a implementar el Sistema de gestión de la seguridad y salud en el trabajo.  **Nota: De acuerdo con la resolución 0312 de 2019 en el Parágrafo 2. No están obligados a implementar los Estándares Mínimos los trabajadores independientes con afiliación voluntaria al Sistema General de Riesgos Laborales de que trata la Sección 5 del Capítulo 2 del Título 4 de la Parte 2 del Libro 2 del Decreto 1072 de 2015, Único Reglamentario del Sector Trabajo.	Decreto 1072 de 2015 Resolución 0312 de 2019	Precontractual
Entregar las fichas de datos de seguridad suministrada por el fabricante, comercializador o importador acorde	Resolución 773 de 2021	Contractual



<p>con definido en el Sistema Globalmente Armonizado de Clasificación y Etiquetado de Productos Químicos.</p> <p>Nota: Las Fichas de datos de seguridad deben ser en idioma español, contener los 16 ítems que establece la ley 55 de 1993 y estar actualizadas (fechas no superiores a los 5 años)</p>		
<p>llegar las fichas técnicas de los insumos agropecuarios, en especial los fertilizantes, productos para la protección del cultivo, alimentos o suplementos para animales y sales mineralizadas, con el objetivo de soportar que se encuentran dentro de los niveles permitidos de plomo.</p> <p>Insumos agropecuarios: No pueden contener niveles mayores a 20 ppm</p>	Resolución No. 090832 de 2021 -	Contractual
<p>Allegar ficha técnica de los medicamentos veterinarios como productos terminados y/o aditivos empleados en la elaboración de alimentos para animales, con el objetivo de soportar que se encuentran libres del ingrediente arsénico o compuestos arsenicales. Se prohíbe la adquisición de alimentos o medicamentos veterinarios que declaren contener como ingrediente el arsénico.</p>	Resolución 99933 de 2021 Resolución 19650 de 2022	Contractual
<p>Entregar los productos debidamente etiquetados acorde con lo establecido en el Sistema Globalmente Armonizado de Clasificación y Etiquetado de Productos Químicos</p>	Resolución No. 090832 de 2021 -	Contractual
<p>Para el transporte de los insumos agrícolas de síntesis química, deberán dar cumplimiento a las disposiciones referenciadas en la hoja "Sustancias Químicas" en el aparte "Criterios para el Transporte de Sustancias Químicas" del presente documento.</p>	Resolución No. 090832 de 2021 -	Contractual
<p>Poner a disposición del SENA las fichas técnicas de cada producto ofertado donde se pueda verificar las condiciones técnicas para cada ítem en cumplimiento a la Res. 1409/2012.</p>	Res. 1409/2012	Contractual
<p>Presentar el listado del personal a ingresar con Planilla de pago de Seguridad Social vigente.</p>	Decreto 1072 de 2015 Resolución 0312 de 2019	Contractual

**LOTE 6: Gestión Documental y administrativa**

Descripción del criterio	Requisito legal asociado	Etapas
--------------------------	--------------------------	--------



1. Certificado de implementación del SG-SST firmada por el Representante Legal y responsable del SG-SST	Decreto 1072 de 2015 Resolución 0312 de 2019	Precontractual
2. Fotocopia de cédula, Certificado Vigente Curso de SG-SST de 50 Horas o su actualización y/o Curso de 20 Horas y licencia de seguridad y salud en el trabajo del profesional del responsable del SG-SST.	Decreto 1072 de 2015 Resolución 0312 de 2019	Precontractual
3. Certificación de autoevaluación de estándares mínimos emitido por ARL.  **Nota: incluir el respectivo plan de mejora de acuerdo con la autoevaluación de estándares mínimos aplicables; si el puntaje obtenido es menor al 85%	Decreto 1072 de 2015 Resolución 0312 de 2019	Precontractual
Personas Independientes: Certificación Firmada por el representante legal donde indique que es persona natural que no tiene trabajadores a cargo y no está obligada a implementar el Sistema de gestión de la seguridad y salud en el trabajo.  **Nota: De acuerdo con la resolución 0312 de 2019 en el Parágrafo 2. No están obligados a implementar los Estándares Mínimos los trabajadores independientes con afiliación voluntaria al Sistema General de Riesgos Laborales de que trata la Sección 5 del Capítulo 2 del Título 4 de la Parte 2 del Libro 2 del Decreto 1072 de 2015, Único Reglamentario del Sector Trabajo.	Decreto 1072 de 2015 Resolución 0312 de 2019	Precontractual
Poner a disposición del SENA las fichas técnicas de cada producto ofertado donde se pueda verificar las condiciones técnicas para cada ítem en cumplimiento a la Res. 1409/2012.	Res. 1409/2012	Contractual
Presentar el listado del personal a ingresar con Planilla de pago de Seguridad Social vigente.	Decreto 1072 de 2015 Resolución 0312 de 2019	Contractual

**LOTE 7: Trabajo en Alturas**

Descripción del criterio	Requisito legal asociado	Etapas
1. Certificado de implementación del SG-SST firmada por el Representante Legal y responsable del SG-SST	Decreto 1072 de 2015 Resolución 0312 de 2019	Precontractual



2. Fotocopia de cédula, Certificado Vigente Curso de SG-SST de 50 Horas o su actualización y/o Curso de 20 Horas y licencia de seguridad y salud en el trabajo del profesional del responsable del SG-SST.	Decreto 1072 de 2015 Resolución 0312 de 2019	Precontractual
3. Certificación de autoevaluación de estándares mínimos emitido por ARL.  **Nota: incluir el respectivo plan de mejora de acuerdo a la autoevaluación de estándares mínimos aplicables; si el puntaje obtenido es menor al 85%	Decreto 1072 de 2015 Resolución 0312 de 2019	Precontractual
Personas Independientes: Certificación Firmada por el representante legal donde indique que es persona natural que no tiene trabajadores a cargo y no esta obligada a implementar el Sistema de gestión de la seguridad y salud en el trabajo.  **Nota: De acuerdo con la resolución 0312 de 2019 en el Parágrafo 2. No están obligados a implementar los Estándares Mínimos los trabajadores independientes con afiliación voluntaria al Sistema General de Riesgos Laborales de que trata la Sección 5 del Capítulo 2 del Título 4 de la Parte 2 del Libro 2 del Decreto 1072 de 2015, Único Reglamentario del Sector Trabajo.	Decreto 1072 de 2015 Resolución 0312 de 2019	Precontractual
Presentar el Certificado de Distribuidor de la Marca Ofertada, emitida por el fabricante, donde expresa el aval para la distribución de la marca. En el caso de ser subdistribuidor; dos cartas: la del fabricante al distribuidor y la del distribuidor al proveedor.	Resolución 1409 de 2012	Contractual
Cuando se efectúe la importación de los equipos, se deberá presentar el certificado de importación de los equipos de protección contra caídas que distribuyen.	Resolución 1409 de 2012	Contractual
Asegurar la realización de inspecciones una vez al año y/o hasta que se determine que el equipo debe darse de baja; por intermedio de una persona o equipo de personas avaladas por el fabricante y/o calificadas según corresponda, a partir de la fecha de entrega.	Resolución 1409 de 2012	Contractual
Poner a disposición del SENA las fichas técnicas de cada producto ofertado donde se pueda verificar las condiciones técnicas para cada ítem en cumplimiento a la Res. 1409/2012.	Res. 1409/2012	Contractual
Presentar el listado del personal a ingresar con Planilla de pago de Seguridad Social vigente.	Decreto 1072 de 2015 Resolución 0312 de 2019	Contractual



5.2.2.2 De gestión ambiental

**LOTE 1:** Agroindustria y Gastronomía

Descripción del criterio	Requisito legal asociado	Etapas
El contratista deberá garantizar que los empaques sean reciclables, reutilizables o biodegradables.  Nota: Aplica a productos agroindustriales y gastronómicos.	Resolución 1407 de 2018	Precontractual
El contratista deberá presentar compromiso de manejo de residuos generados en el contrato.  Nota: Puede incluir un plan o declaración técnica.	Decreto 1076 de 2015	Precontractual

**LOTE 2:** Peluquería

Descripción del criterio	Requisito legal asociado	Etapas
Evaluar e informar preferencia por adquisición de equipos eléctricos con etiqueta de eficiencia energética.  Nota. Debe incluir RETIQ tipo A o B, Energy Star, EU tipo B o equivalentes.	Ley 1715 de 2014 /  Resolución 0222 de 2011	Precontractual

**LOTE 3:** Bisutería, Artesanías y Turismo

Descripción del criterio	Requisito legal asociado	Etapas
El contratista deberá garantizar que los empaques sean reciclables, reutilizables o biodegradables.  Nota: Aplica a productos artesanales y de bisutería.	Resolución 1407 de 2018	Precontractual
El contratista deberá presentar compromiso de manejo de residuos generados en el contrato.	Decreto 1076 de 2015	Precontractual



Nota: Puede incluir un plan o declaración técnica.		
--	--	--

**LOTE 4: Construcción**

Descripción del criterio	Requisito legal asociado	Etapa
<p>El proponente deberá certificar bajo la gravedad de juramento que, en caso de resultar adjudicatario, aceptará la devolución sin costo alguno de un aparato eléctrico electrónico de tipo equivalente que haya realizado las mismas funciones que el aparato que se adquiere (equivalente) que se puedan generar por parte del SENA sin costo alguno.</p> <p>Nota: Ver hoja "Anexo1.Compromiso Aparatos Eléctrico y Electrónico."</p>	<p>Resolución 480 de 2020 Anexo1.Compromiso Aparatos Eléctrico y Electrónico."</p>	<p>Precontractual</p>
<p>El proveedor deberá presentar el Registro de Productor o Comercializador de Aparatos Eléctricos y Electrónicos – RPCAEE ante el Ministerio de Comercio, Industria y Turismo.</p> <p>Nota: De conformidad con la Resolución 480 de 2020, el registro aplicará siempre y cuando: - La persona (natural o jurídica) sea productor o comercializador; - Los Aparatos Eléctricos y Electrónicos que se vayan a adquirir se encuentren identificados dentro del Anexo 1 de la Resolución; - Las cantidades de Aparatos Eléctricos y Electrónicos superen el umbral anual definido en el Anexo 1 de la Resolución (según se indique)</p>	<p>Resolución 480 de 2020</p>	<p>Precontractual</p>
<p>Implementar plan de manejo de residuos de construcción y demolición (RCD y Residuos de Aparatos Electrónicos (RAEES)).</p> <p>Nota: Aplica a la construcción y electricidad.</p>	<p>Resolución 472 de 2017</p>	<p>contractual</p>



<p>Evaluar e informar preferencia por adquisición de equipos eléctricos con etiqueta de eficiencia energética.</p> <p>Nota. Debe incluir RETIQ tipo A o B, Energy Star, EU tipo B o equivalentes.</p>	<p>Ley 1715 de 2014 / Resolución 0222 de 2011</p>	<p>Precontractual</p>
---	---	-----------------------

**LOTE 5: Agropecuaria**

Descripción del criterio	Requisito legal asociado	Etapa
<p>Para fertilizantes y alimentos animales, los productos no deben superar niveles de plomo permitidos</p> <p>Nota: Insumos agropecuarios: No pueden contener niveles mayores a 20 pp</p>	<p>Resolución 1209 de 2018</p>	<p>Contractual</p>
<p>Disposición adecuada de envases vacíos de agroquímicos mediante programa autorizado.</p>	<p>Resolución 371 de 2009 / Decreto 1076 de 2015</p>	<p>Contractual</p>
<p>Los proveedores de bienes deberán abstenerse de utilizar productos plásticos de un solo uso para la disposición y transporte de objetos y mercancías suministradas a la entidad.</p>	<p>Ley 1672 de 2013</p>	<p>Contractual</p>
<p>Entregar los productos debidamente etiquetados acorde con lo establecido en el Sistema Globalmente Armonizado de Clasificación y Etiquetado de Productos Químicos</p>	<p>Resolución 601 de 2015</p>	<p>Contractual</p>

**LOTE 6: Gestión Documental y administrativa**

Descripción del criterio	Requisito legal asociado	Etapa
<p>El proveedor deberá presentar declaración juramentada que certifique el manejo</p>	<p>Decreto 1076 de 2015</p>	<p>Precontractual</p>



<p>adecuado de los residuos generados durante la ejecución del contrato.</p> <p>Nota: Aplica en el ámbito administrativo y de gestión documental.</p>		
<p>El contratista deberá garantizar la eficiencia energética en equipos utilizados en la gestión documental.</p> <p>Nota: Equipos informáticos con etiquetas de eficiencia energética</p>	<p>Ley 1715 de 2014 / Resolución 0222 de 2011</p>	<p>Precontractual</p>

#### LOTE 7: Trabajo en Alturas

Descripción del criterio	Requisito legal asociado	Etapas
<p>El contratista deberá garantizar que los empaques sean reciclables, reutilizables o biodegradables.</p> <p>Nota: Aplica a productos artesanales y de bisutería.</p>	<p>Resolución 1407 de 2018</p>	<p>Precontractual</p>
<p>El contratista deberá presentar compromiso de manejo de residuos generados en el contrato.</p> <p>Nota: Puede incluir un plan o declaración técnica.</p>	<p>Decreto 1076 de 2015</p>	<p>Precontractual</p>

#### 5.2.3 De carácter financiero

A través de los indicadores de capacidad financiera se busca establecer unas condiciones mínimas que deben cumplir los proponentes ante la posibilidad de contratar con el estado, razón por la cual se hace necesario medir la realidad financiera de estos, su capacidad de asumir compromisos en el ejercicio de su objeto social y la posibilidad de cumplir oportunamente con las obligaciones del contrato.

Los indicadores para medir la **capacidad financiera** de los proponentes interesados en participar en un proceso de contratación y que se encuentran registrados en el RUP, de conformidad con el numeral 3 del artículo 2.2.1.1.1.5.3. del Decreto 1082 de 2015 son:



### 5.2.3.1 Capacidad financiera

La capacidad financiera (CF) será calculada en consideración a la información que aparezca en el Registro Único de Proponentes - RUP, tomando como base la información financiera correspondiente de cierre al 31 de diciembre del año 2024.

Para la evaluación de los requisitos habilitantes de capacidad financiera y capacidad organizacional con sus respectivos indicadores, la entidad extraerá la información del Registro Único de Proponentes - RUP, conforme a lo establecido en el Artículo 2.2.1.1.1.5.3 del Decreto 1082 de 2015.

Cuando se trate de personas jurídicas extranjeras sin domicilio en Colombia, la información de las condiciones financieras estará soportada en el último Balance General y el Estado de Resultados de la persona jurídica extranjera, que será la que se inscriba como proponente, de conformidad con las fechas de corte fiscal del país que participe en el proceso de selección de contratista.

Cuando se trate de personas jurídicas extranjeras sin domicilio en Colombia y la información financiera se encuentre en moneda diferente al peso colombiano y/o en idioma diferente al español, esta deberá presentarse en traducción oficial al español y ser valorada en pesos colombianos a la TRM del día de corte de sus últimos estados financieros aprobados.

La capacidad financiera y organizacional de los proponentes, permitirá determinar si está habilitado o no para participar en el proceso de selección de contratista, de conformidad con lo requerido en el pliego de condiciones, dichos indicadores se calculan en forma independiente por cada uno de los participantes, aclarando que si son Consorcios o Uniones Temporales deberán tener en cuenta lo siguiente:

Para los Consorcios y Uniones Temporales, la entidad calculará los indicadores de capacidad financiera (índice de liquidez, índice de endeudamiento) y capacidad organizacional (rentabilidad del patrimonio y rentabilidad del activo) de acuerdo a la participación de los proponentes que conforman el Consorcio o Unión Temporal.

Posteriormente se toma la participación de cada uno de ellos, y en esa forma se aplicará a cada indicador, lo cual da como resultado el valor correspondiente al 100% de su conformación, con el fin de dar más claridad se pone el siguiente ejemplo:

Consorcio XXXX, el cual se conforma por 3 empresas que son A, B y C. INDICADOR CONSORCIOS.

Ejemplo indicador consorcios:

Proponente	Participación	Índice Liquidez	Ponderación
A	50%	0.5	0.25
B	30%	1.4	0.42
C	20%	1.2	0.24
TOTAL	100%		0.91

## **INDICADORES FINANCIEROS Y CAPACIDAD ORGANIZACIONAL**



**ÍNDICE DE LIQUIDEZ** = Activo Corriente / Pasivo Corriente, el cual determina la capacidad que tiene un proponente para cumplir con sus obligaciones de corto plazo. A mayor índice de liquidez, menor es la probabilidad de que el proponente incumpla sus obligaciones de corto plazo.

**ÍNDICE DE ENDEUDAMIENTO** = Pasivo Total / Activo Total, el cual determina el grado de endeudamiento en la estructura de financiación (pasivos y patrimonio) del proponente. A mayor índice de endeudamiento, mayor es la probabilidad del proponente de no poder cumplir con sus pasivos.

**RAZON DE COBERTURA DE INTERES** = Utilidad Operacional / Gastos de Intereses, el cual refleja la capacidad del proponente de cumplir con sus obligaciones financieras. A mayor cobertura de intereses, menor es la probabilidad de que el proponente incumpla sus obligaciones financieras.

**RENTABILIDAD SOBRE EL PATRIMONIO (ROE)** = Utilidad Operacional / Total Patrimonio. Este indicador mide qué tan rentable es el proponente en relación con el capital aportado por los accionistas. A mayor Rentabilidad sobre el Patrimonio, menor es la probabilidad de que el proponente incumpla con sus accionistas en términos de rentabilidad esperada.

**RENTABILIDAD SOBRE ACTIVOS (ROA)** = Utilidad Operacional / Total Activos. Este indicador mide la eficiencia del proponente para generar ganancias utilizando todos sus recursos disponibles (activos). A mayor Rentabilidad sobre Activos, mayor es la capacidad del proponente de optimizar sus recursos y convertirlos en beneficios.

<b>Lote1- Agroindustria y Gastronomía</b>	
<b>INDICADORES FINANCIEROS:</b>	<b>MINIMO REQUERIDO</b>
Índice de liquidez (IL): (AC/PC):	Mayor o Igual a 1,68
Índice de Endeudamiento (E): (PT/AT):	Menor o Igual a 0,60
Razón de cobertura de intereses (UO/GF):	Mayor o Igual a 1,45
<b>CAPACIDAD ORGANIZACIONAL</b>	<b>MINIMO REQUERIDO</b>
Rentabilidad sobre el patrimonio (ROE): (UO/TP)	Mayor o Igual a 0,14
Rentabilidad sobre activos (ROA): (UO/AT)	Mayor o Igual a 0,05

<b>Lote2 - Peluquería</b>	
<b>INDICADORES FINANCIEROS:</b>	<b>MINIMO REQUERIDO</b>
Índice de liquidez (IL): (AC/PC):	Mayor o Igual a 0,91
Índice de Endeudamiento (E): (PT/AT):	Menor o Igual a 0,44
Razón de cobertura de intereses (UO/GF):	Mayor o Igual a 0,44
<b>CAPACIDAD ORGANIZACIONAL</b>	<b>MINIMO REQUERIDO</b>
Rentabilidad sobre el patrimonio (ROE): (UO/TP)	Mayor o Igual a 0,03
Rentabilidad sobre activos (ROA): (UO/AT)	Mayor o Igual a 0,02

<b>Lote3 - Bisutería, Artesanías y Turismo</b>
--



<b>INDICADORES FINANCIEROS:</b>	<b>MINIMO REQUERIDO</b>
Índice de liquidez (IL): (AC/PC):	Mayor o Igual a 1,22
Índice de Endeudamiento (E): (PT/AT):	Menor o Igual a 0,82
Razón de cobertura de intereses (UO/GF):	Mayor o Igual a 1,02
<b>CAPACIDAD ORGANIZACIONAL</b>	<b>MINIMO REQUERIDO</b>
Rentabilidad sobre el patrimonio (ROE): (UO/TP)	Mayor o Igual a 0,82
Rentabilidad sobre activos (ROA): (UO/AT)	Mayor o Igual a 0,74

<b>Lote4 - Construcción</b>	
<b>INDICADORES FINANCIEROS:</b>	<b>MINIMO REQUERIDO</b>
Índice de liquidez (IL): (AC/PC):	Mayor o Igual a 1,79
Índice de Endeudamiento (E): (PT/AT):	Menor o Igual a 0,56
Razón de cobertura de intereses (UO/GF):	Mayor o Igual a 1,75
<b>CAPACIDAD ORGANIZACIONAL</b>	<b>MINIMO REQUERIDO</b>
Rentabilidad sobre el patrimonio (ROE): (UO/TP)	Mayor o Igual a 0,13
Rentabilidad sobre activos (ROA): (UO/AT)	Mayor o Igual a 0,06

<b>Lote5 - Agropecuaria</b>	
<b>INDICADORES FINANCIEROS:</b>	<b>MINIMO REQUERIDO</b>
Índice de liquidez (IL): (AC/PC):	Mayor o Igual a 1,59
Índice de Endeudamiento (E): (PT/AT):	Menor o Igual a 0,63
Razón de cobertura de intereses (UO/GF):	Mayor o Igual a 1,14
<b>CAPACIDAD ORGANIZACIONAL</b>	<b>MINIMO REQUERIDO</b>
Rentabilidad sobre el patrimonio (ROE): (UO/TP)	Mayor o Igual a 0,16
Rentabilidad sobre activos (ROA): (UO/AT)	Mayor o Igual a 0,06

<b>Lote6 - Gestión Documental y administrativa</b>	
<b>INDICADORES FINANCIEROS:</b>	<b>MINIMO REQUERIDO</b>
Índice de liquidez (IL): (AC/PC):	Mayor o Igual a 1,57
Índice de Endeudamiento (E): (PT/AT):	Menor o Igual a 0,70
Razón de cobertura de intereses (UO/GF):	Mayor o Igual a 0,81
<b>CAPACIDAD ORGANIZACIONAL</b>	<b>MINIMO REQUERIDO</b>
Rentabilidad sobre el patrimonio (ROE): (UO/TP)	Mayor o Igual a 0,10
Rentabilidad sobre activos (ROA): (UO/AT)	Mayor o Igual a 0,03

<b>Lote7 - Trabajo en Alturas</b>	
<b>INDICADORES FINANCIEROS:</b>	<b>MINIMO REQUERIDO</b>
Índice de liquidez (IL): (AC/PC):	Mayor o Igual a 1,89
Índice de Endeudamiento (E): (PT/AT):	Menor o Igual a 0,57



Razón de cobertura de intereses (UO/GF):	Mayor o Igual a 1,15
<b>CAPACIDAD ORGANIZACIONAL</b>	<b>MINIMO REQUERIDO</b>
Rentabilidad sobre el patrimonio (ROE): (UO/TP)	Mayor o Igual a 0,10
Rentabilidad sobre activos (ROA): (UO/AT)	Mayor o Igual a 0,04

Si no se tienen gastos de intereses, o los mismos son iguales a cero (0), el proponente quedará habilitado en este criterio.

No obstante, los proponentes deben tener una utilidad operacional positiva, en caso contrario, no cumpliría con el indicador de razón de cobertura de intereses.

En el evento que se presenten uniones temporales o consorcios, respecto a los indicadores de liquidez, endeudamiento y razón de cobertura de interese se calcularán con la suma ponderada de las partidas de cada uno de los integrantes por el porcentaje de participación.

**NOTA:** Los oferentes deben cumplir con todos los índices requeridos por la Entidad para determinar la capacidad financiera.

#### 5.2.3.2 Capacidad residual

No aplica.

### 5.3 REQUISITOS PONDERABLES

No Aplica.

### 5.4 OTROS ASPECTOS

<b>VISITA PROGRAMADA.</b>	<b>SI</b>		<b>NO</b>	X
<b>MUESTRA</b>	<b>SI</b>		<b>NO</b>	X
<b>VERIFICACIÓN DE LA INFORMACIÓN</b>	<b>SI</b>		<b>NO</b>	X

## 6. ANÁLISIS DE RIESGOS

El análisis de riesgos se encuentra establecido en el **ANEXO – MATRIZ DE RIESGOS**, el cual fue elaborado con base en lo establecido por Colombia Compra Eficiente.

## 7. GARANTÍAS

X	<b>Seriedad de la oferta:</b> por el 10% del valor de la oferta PLENAS vigente desde la presentación de la oferta hasta la aprobación de la garantía de cumplimiento del contrato, esto es 90 días.
X	<b>Cumplimiento:</b> por el (20%) del valor del contrato, vigente por el plazo del contrato y seis (6) meses más.
X	<b>Pago de salarios, prestaciones sociales legales e indemnizaciones laborales:</b> Por el (5%) del valor del contrato, vigente por el plazo de ejecución del contrato y tres (3) años más



<b>X</b>	<b>Calidad y correcto funcionamiento de los bienes y equipos suministrados:</b> Por el (20%) del valor del contrato, vigente por el plazo de ejecución del contrato y seis (6) meses más.
----------	---

## 8. MULTAS

En virtud de lo establecido en el artículo 40 de la Ley 80 de 1993, las partes acuerdan que en caso de retardo previamente verificado por el o los supervisores en el cumplimiento de cualquiera de las obligaciones señaladas en el contrato a cargo del CONTRATISTA y como apremio para que las atienda oportunamente, el CONTRATISTA pagará a favor del SENA multas sucesivas por la suma equivalente al cero punto cinco por ciento (0.5%) del valor total del mismo, por cada día de mora o incumplimiento, sin que el valor total de las mismas superen la suma equivalente al 10% del valor total del contrato. Para tal efecto se dará aplicación al artículo 86 de la Ley 1474 de 2011.

## 9. CLÁUSULA PENAL

Si EL CONTRATISTA no diere cumplimiento en forma total o parcial al objeto o a las obligaciones emanadas del contrato, pagará al SENA hasta el diez por ciento (10%) del valor total del mismo, como estimación anticipada de perjuicios, sin que lo anterior sea óbice para que se realice la reclamación de los perjuicios a que haya lugar, para tal efecto se dará aplicación al artículo 86 de la Ley 1474 de 2011.

## 10. ACUERDOS COMERCIALES

[Indique si el proceso está cobijado por Acuerdos Comerciales]		Entidad Estatal cubierta	Valor del Proceso de Contratación superior al umbral del Acuerdo Comercial	Excepción Aplicable al Proceso de Contratación	Proceso de Contratación cubierto por el Acuerdo Comercial
		SI/NO	SI/NO	SI/NO	SI/NO
Alianza Pacífico	Chile	NO	NO	NO	NO
	México	NO	NO	NO	NO
	Perú	NO	NO	NO	NO
Canadá		NO	NO	NO	NO
Chile		NO	NO	NO	NO
Corea		NO	NO	NO	NO
Costa Rica		NO	NO	NO	NO
Estados Unidos		NO	NO	NO	NO
Estados AELC		NO	NO	NO	NO
México		NO	NO	NO	NO
Triángulo Norte	El Salvador	NO	NO	NO	NO
	Guatemala	NO	NO	NO	NO
	Honduras	NO	NO	NO	NO



[Indique si el proceso está cobijado por Acuerdos Comerciales]	Entidad Estatal cubierta	Valor del Proceso de Contratación superior al umbral del Acuerdo Comercial	Excepción Aplicable al Proceso de Contratación	Proceso de Contratación cubierto por el Acuerdo Comercial
Unión Europea	NO	NO	NO	NO
Comunidad Andina	N/A	N/A	NO	NO

## 11. ANEXOS

- Fichas Técnicas
- Análisis del Sector Económico
- Estudio de Mercado
- Cotizaciones
- Matriz de Riesgos
- CDP
- Certificados de inexistencia de bienes
- Formatos (12 formatos por lote).

El presente documento se suscribe el 29 de abril de 2025.

**GUSTAVO ADOLFO CASTAÑO ESTRADA**

Subdirector (E) SENA

Complejo Tecnológico, Turístico y Agroindustrial del occidente antioqueño.

Elaboró Sofia Martínez Restrepo/Apoyo a Compras 

Elaboró componente jurídico: Sara Bedoya López/Asesora Jurídica 

Elaboró componente técnico: Natty Dayana Acevedo Cárdenas- Instructor aérea de construcción 

Diego Alejandro Londoño Mesa/instructor placa huella 

Sebastián Guarín Fonseca/ Instructor de alturas 

Nelly Amparo Cuartas Henao/Instructora de turismo 

Jaime Enrique Zapata Guzmán/Instructor G16 de Agropecuaria 

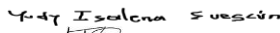
Yudy Isalena Suescún Bedoya/ Instructora de Administrativo 

Leonardo Peláez Rubio/ Instructor de Administrativo y financiera 

Jorge Enrique Sánchez Granada/Instructor de Electricidad 

Elaboró componente financiero: Laura García Munera/Profesional de Contabilidad 

Elaboró componente SST: Kelly Johanna Ruiz Tangarife 

Revisó componente Ambiental: Pedro Pulecio/Dinamizador Ambiental 