

ANÁLISIS ECONÓMICO DEL SECTOR

CONTRATACIÓN DIRECTA

**PRESTACION DE SERVICIOS PROFESIONALES, PARA ASESORAR A LA SECRETARÍA GENERAL EN
EL DESARROLLO DE LA GESTIÓN CONTRACTUAL**

I. INTRODUCCIÓN

La competencia para celebrar contratos o convenios a nombre del Distrito Especial, Industrial y Portuario de Barranquilla se encuentra radicada en cabeza del Alcalde Distrital, el cual, de acuerdo con las disposiciones constitucionales y legales vigentes, ha delegado mediante **Decreto No. 0055 del 2025** dicha competencia, así como la realización de procesos de contratación en el Secretario(a) General del Distrito con el propósito de contribuir al manejo eficiente de los recursos públicos y garantizar el oportuno ejercicio de las funciones a cargo de las secretarías, gerencias, oficinas y demás dependencia del Distrito.

De acuerdo con el **Decreto Acordal No. 0801 de 2020 (7 de Diciembre de 2020)** “Por el cual se adopta la estructura orgánica de la administración central del Distrito Especial, Industrial y Portuario de Barranquilla”, la Secretaría General del Distrito mediante la Oficina de Contratación ostenta las siguientes funciones:

- Elaborar y mantener actualizado el Manual de Contratación y el Manual de Interventorías y Supervisiones del Distrito de Barranquilla, atendiendo las disposiciones constitucionales, legales y reglamentarias vigentes.
- Socializar periódica y oportunamente a las distintas dependencias de la administración central, las modificaciones y/o actualizaciones que se presenten en la normatividad que rige la contratación pública, atendiendo lo dispuesto en el Manual de Contratación de la entidad.
- Brindar asesoría y apoyo a las distintas dependencias de la administración central, respecto de las modalidades de selección y tipos de contratos pertinentes para la adquisición de bienes y servicios necesarios para su funcionamiento y/o cumplimiento del objeto misional, garantizando el cumplimiento de lo dispuesto en el Manual de Contratación.
- Planificar los procesos de contratación de los bienes y servicios que cada dependencia va a adquirir para el cumplimiento de sus objetivos y metas, en concordancia con el Plan de Desarrollo y el Plan Anual de Adquisiciones.
- Revisar y analizar las solicitudes de bienes y servicios realizadas a través de los estudios previos presentados por las dependencias de la entidad, con el fin de determinar los requisitos necesarios en las diferentes modalidades de contratación, de acuerdo con las disposiciones legales y normativas vigentes.
- Realizar la selección objetiva de los proveedores que suministrarán los bienes y servicios requeridos por la administración distrital, conforme a los principios que rigen la contratación pública y los correspondientes procesos de selección dispuestos en la ley.

Con base en lo anterior, Barranquilla se convertirá en una ciudad más incluyente, con un perfil público más social, moderna y atractiva, con un equipo de trabajo comprometido en la búsqueda de soluciones efectivas para responder a las principales necesidades de sus ciudadanos, identificando las causas más

profundas de estas situaciones, con lo cual será posible plantear soluciones estructurales, ejecutando proyectos de inversión pública que impacten positivamente la condición de vida de los habitantes de la ciudad. La definición de las líneas estratégicas del PLAN DE DESARROLLO TERRITORIAL BARRANQUILLA A OTRO NIVEL 2024-2027 se encuentra articulada a nivel global y

nacional. Esto permite articulación y consistencia respecto a los diferentes programas y proyectos que se implementaran durante este periodo de gobierno, de esta forma el impacto de la inversión pública será mayor lo que se convertirá en mejor calidad de vida para los habitantes de Barranquilla.

El proyecto registrado con el código B-PIN, numero: 2024080010083, denominado: Mejoramiento de las condiciones administrativas y logísticas para la prestación del servicio al ciudadano en el Distrito de Barranquilla, busca incrementar la capacidad institucional de la Alcaldía Distrital de Barranquilla para contribuir en la atención eficiente de los retos misionales desde la dimensión del direccionamiento estratégico y planeación del modelo integrado de planeación y gestión MIPG. Se propone a través del proceso de gestión contractual gestionar de manera eficiente las compras y contrataciones requeridas por todas las dependencias distritales durante el período de gobierno lo que implica tener la competencia y el recurso humano calificado para recepcionar y gestionar las necesidades de contratación de una entidad tan grande como el Distrito de acuerdo a la modalidad de contratación, garantizando el cumplimiento de los requisitos legales y la normatividad vigente apuntando a la transparencia a través de la divulgación de los procesos desde la dimensión de gestión con valores para resultados, se incrementará la capacidad de relacionamiento y entrega de bienes y servicios ciudadanos con oportunidad, certeza, calidad y satisfacción. (...).

En desarrollo de lo anterior, la Secretaría General a través de la Oficina de Contratación se proyecta un plan de trabajo para la contratación dentro de la vigencia 2024 que conlleve el cumplimiento de las metas establecidas, esto es, garantizar la pluralidad de oferentes y la publicidad y transparencia de todos los procesos de selección y contratos a suscribirse.

Para ello, se requiere un equipo interdisciplinario y especializado que conlleve al cumplimiento de las metas, puesto que se requiere contar con abogados con especialidad y/o experiencia en el sector público, derecho administrativo, contratación estatal, sociedades, tributación, hacienda pública, derecho civil, entre otras tantas disciplinas del derecho; ingenieros, economistas, financieros, administradores y afines, con la capacidad de estructurar estudios de mercados, análisis sectoriales, comparativos de ofertas, revisiones de condiciones y capacidades financieras y económicas, así como la estructuración y seguimiento de proyectos públicos; profesional en ingeniería con amplios conocimientos en sistemas, en especial el manejo de la plataforma transaccional SECOP II. Con ello, se puede afrontar de una manera global la ejecución y desarrollo del proyecto público que materialice la democratización de la contratación y a su vez, garantice el apego a la legalidad en todas las actuaciones derivadas de la gestión de la contratación pública, en la Alcaldía Distrital de Barranquilla.

Por lo antes expuesto, la Secretaria General a través de su Oficina de Contratación asesora, apoya y acompaña a las distintas dependencias de la administración central, en la definición de su actividad contractual, estableciendo las modalidades de selección y tipos de contratos pertinentes para la adquisición de bienes y servicios necesarios para su funcionamiento y/o cumplimiento de su objeto misional, con sujeción a lo dispuesto en el Manual de Contratación, la ley y las directrices expedidas por Colombia Compra Eficiente, entidad rectora de la contratación estatal.

Dicho proyecto, requiere de su ejecución en toda la vigencia fiscal 2024 para así, garantizar que se cumplan los parámetros establecidos en toda la actividad contractual esto es, en la definición de los gastos e inversiones a realizarse, así como las modalidades de selección, inicio y culminación de los respectivos procesos, conocido como etapa pre contractual; en el acompañamiento jurídico contractual a los supervisores y dependencias solicitantes y gestoras de la contratación en todas las

situaciones que se presenten en la ejecución de los contratos, especialmente, el seguimiento al cumplimiento, requerimientos por incumplimientos e inicios de procesos sancionatorios a que haya lugar, conocido como etapa contractual; y por último, en la asesoría para la liquidación y cierre de los expedientes contractuales, o fase pos contractual. Por lo anterior para suplir la necesidad descrita, deberán ser suscritos por el término de la vigencia fiscal presente y así garantizar la adecuada ejecución del proyecto toda vez que:

- Se trata de unos servicios que no pueden ser prestados por personal de planta, toda vez no existe el recurso humano suficiente y se requiere contar con los servicios de personal con la experticia o conocimiento especializado en la materia y por esta razón, es necesario contratar los servicios de quienes poseen conocimiento y experiencia en el tema. En este caso, es conveniente la suscripción de los respectivos contratos de prestación de servicios profesionales con el personal con el conocimiento y experiencia necesario, toda vez que el ejercicio de la profesiones liberales permiten un mayor conocimiento y experticia en el tema, por tener la posibilidad de conocer distintas experiencias en distintas entidades, de distintos niveles y con ello, un mayor bagaje en la tecnicidad de la contratación pública.
- Se trata de unos servicios asociados con un proyecto de inversión que se desarrolla a lo largo de la vigencia fiscal, por lo cual, el plazo a establecerse guarda coherencia con las metas de dicho proyecto de inversión.

Por lo tanto, y acorde con las disposiciones constitucionales y legales vigentes y con el fin de satisfacer las necesidades y asegurar el cumplimiento de las metas del proyecto establecido, en el PLAN DE DESARROLLO TERRITORIAL BARRANQUILLA A OTRO NIVEL 2024-2027, se hace necesario contratar la prestación de servicios de una profesional en Derecho que apoye las diferentes actividades de asesoría, coordinación, estructuración, desarrollo y ejecución de las diversas fases de los procesos contractuales que requieran ejecutar las demás dependencias de la Alcaldía Distrital de Barranquilla en desarrollo de sus funciones misionales

La clasificación de los bienes y servicios, objeto del Proceso de Contratación, son los siguientes:

| ÍTEM | CLASIFICACIÓN UNSPSC | CLASE |
|------|----------------------|--------------------------------|
| 1 | 80111600 | Servicios de Personal Temporal |

II. ANÁLISIS DEL MERCADO

- **Empleo y Desocupación¹**

Para el mes de febrero de 2025, la tasa de desocupación del total nacional fue 10,3%, lo que representó una disminución de 1,3 puntos porcentuales respecto al mismo mes de 2024 (11,7%). La tasa global de participación se ubicó en 64,7%, mientras que en febrero de 2024 fue 63,8%.

¹ <https://www.dane.gov.co/index.php/estadisticas-por-tema/mercado-laboral/empleo-y-desempleo>

Finalmente, la tasa de ocupación fue 58,0%, lo que representó un aumento de 1,6 puntos porcentuales respecto al mismo mes del año anterior (56,4%).

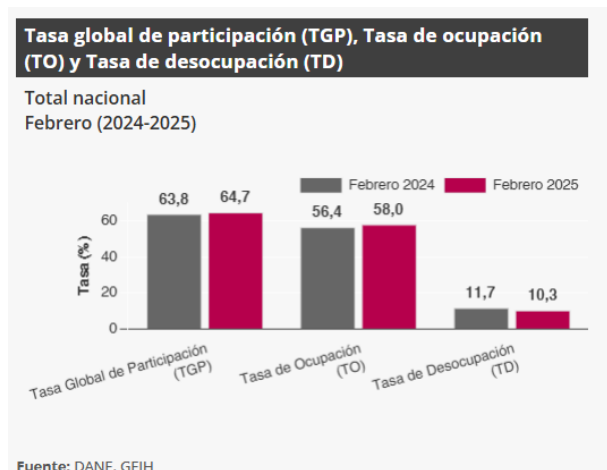

En febrero de 2025, la tasa de desocupación en el total de las 13 ciudades y áreas metropolitanas fue 9,8%, lo que representó una disminución de 1,8 puntos porcentuales respecto al mismo mes de 2024 (11,6%). La tasa global de participación se ubicó en 66,8%, mientras que en febrero de 2024 fue 66,5%. Finalmente, la tasa de ocupación fue 60,3%, lo que representó un aumento de 1,5 puntos porcentuales respecto al mismo mes del año anterior (58,8%).

- **Principales indicadores del mercado laboral²**

Indicadores de mercado laboral mes y trimestre móvil, total nacional y total 13 ciudades y áreas metropolitanas

Total nacional mensual

Para el mes de febrero de 2025, la tasa de desocupación del total nacional fue 10,3%, lo que representó una disminución de 1,3 puntos porcentuales respecto al mismo mes de 2024 (11,7%). La tasa global de participación se ubicó en 64,7%, mientras que en febrero de 2024 fue 63,8%. Finalmente, la tasa de ocupación fue 58,0%, lo que representó un aumento de 1,6 puntos porcentuales respecto al mismo mes del año anterior (56,4%)

² <https://www.dane.gov.co/files/operaciones/GEIH/bol-GEIH-mar2025.pdf>

Gráfico 2. Tasa global de participación (TGP), Tasa de ocupación (TO) y Tasa de desocupación (TD) Total nacional Febrero (2017 - 2025)

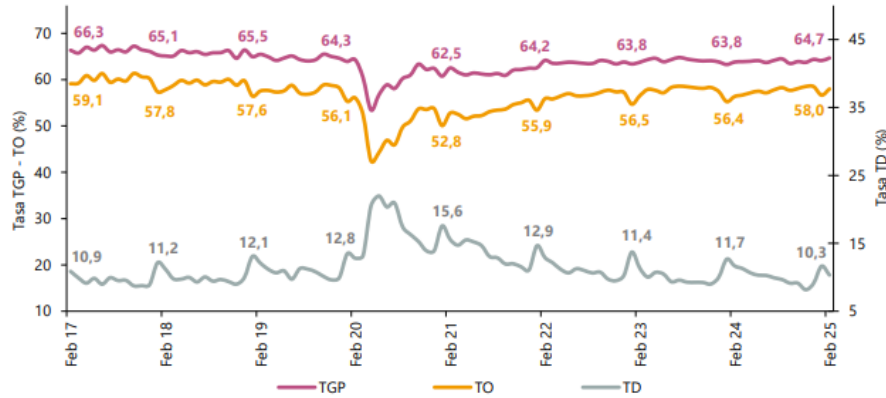

Fuente: DANE, GEIH.

Nota: datos expandidos con proyecciones de población, elaboradas con base en los resultados del CNPV 2018.

Nota: cifras aproximadas a un decimal.

Total 13 ciudades y áreas metropolitanas mensual

En febrero de 2025, la tasa de desocupación en el total de las 13 ciudades y áreas metropolitanas fue 9,8%, lo que representó una disminución de 1,8 puntos porcentuales respecto al mismo mes de 2024 (11,6%). La tasa global de participación se ubicó en 66,8%, mientras que en febrero de 2024 fue 66,5%. Finalmente, la tasa de ocupación fue 60,3%, lo que representó un aumento de 1,5 puntos porcentuales respecto al mismo mes del año anterior (58,8%).

Gráfico 3. Tasa global de participación (TGP), Tasa de ocupación (TO) y Tasa de desocupación (TD) Total 13 ciudades y áreas metropolitanas Febrero (2017 - 2025)

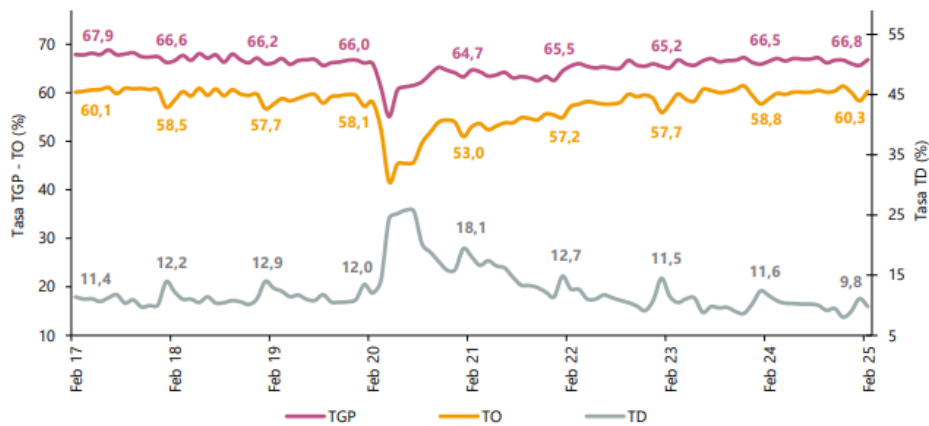

Fuente: DANE, GEIH.

Nota: datos expandidos con proyecciones de población, elaboradas con base en los resultados del CNPV 2018.

Nota: cifras aproximadas a un decimal.

Total nacional trimestre móvil

En el total nacional, la tasa de desocupación del trimestre móvil diciembre 2024 - febrero 2025 fue 10,4%, lo que representó una disminución de 1,1 puntos porcentuales respecto al trimestre móvil diciembre 2023 - febrero 2024 (11,4%). La tasa global de participación se ubicó en 64,4%, lo que significó un aumento de 0,8 puntos porcentuales frente al mismo periodo del año anterior (63,6%). Finalmente, la tasa de ocupación fue 57,7%, lo que representó un aumento de 1,4 puntos porcentuales respecto al trimestre móvil diciembre 2023 - febrero 2024 (56,4%)

**Gráfico 4. Tasa global de participación (TGP), Tasa de ocupación (TO) y Tasa de desocupación (TD)
Total nacional
Diciembre - febrero (2016 - 2025)**

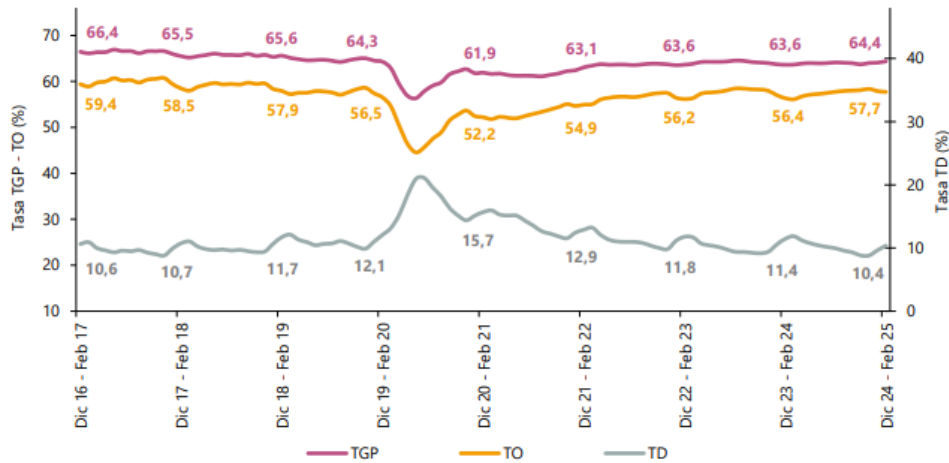

Fuente: DANE, GEIH.

Nota: datos expandidos con proyecciones de población, elaboradas con base en los resultados del CNPV 2018.

Nota: cifras aproximadas a un decimal.

Total 13 ciudades y áreas metropolitanas trimestre móvil

En el trimestre móvil diciembre 2024 - febrero 2025, la tasa de desocupación de las 13 ciudades y áreas metropolitanas fue 10,0%, lo que representó una disminución de 1,4 puntos porcentuales respecto al trimestre móvil diciembre 2023 - febrero 2024 (11,4%). La tasa global de participación se ubicó en 66,2%, manteniéndose igual a la registrada en el mismo periodo del año anterior. Finalmente, la tasa de ocupación fue 59,6%, lo que representó un aumento de 0,9 puntos porcentuales respecto al trimestre móvil diciembre 2023 - febrero 2024 (58,7%).

Gráfico 5. Tasa global de participación (TGP), Tasa de ocupación (TO) y Tasa de desocupación (TD)
Total 13 ciudades y áreas metropolitanas
Diciembre - febrero (2016 - 2025)

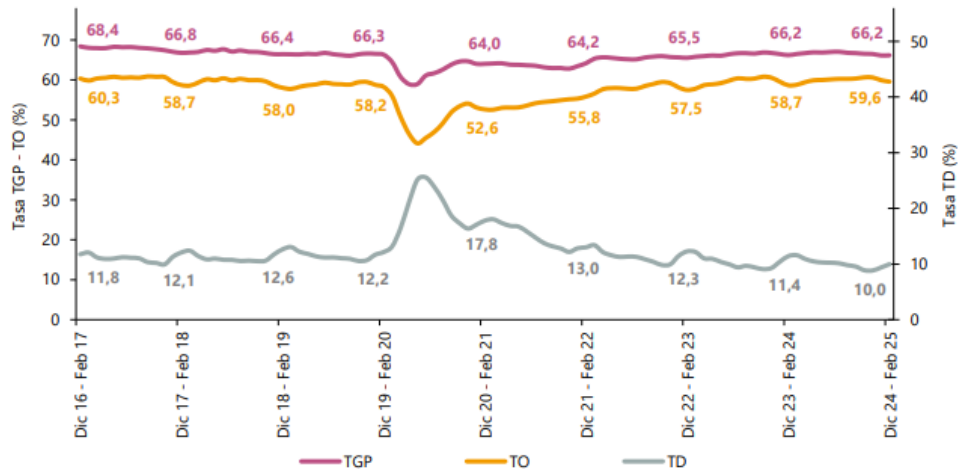

Fuente: DANE, GEIH.

Nota: datos expandidos con proyecciones de población, elaboradas con base en los resultados del CNPV 2018.

Nota: cifras aproximadas a un decimal.

Población ocupada según rama de actividad, mes febrero 2025

En el mes de febrero de 2025, el número de personas ocupadas en el total nacional fue 23.469 miles de personas. Las ramas que más aportaron positivamente a la variación de la población ocupada fueron Construcción y Administración pública y defensa, educación y atención de la salud humana con 1,0 puntos porcentuales cada una, seguidas de Alojamiento y servicios de comida con 0,8 puntos porcentuales.

Población ocupada según posición ocupacional, mes noviembre 2024

En noviembre de 2024, Obrero, empleado particular y Obrero, empleado del gobierno fueron las posiciones ocupacionales que más aportaron positivamente a la variación de los ocupados en el total nacional con 1,2 y 0,4 puntos porcentuales, respectivamente.

Tabla 1. Distribución porcentual, variación absoluta y contribución a la variación de la población ocupada según rama de actividad
Total nacional
Febrero (2024 – 2025)

| Rama de actividad | Total nacional | | | | |
|--|----------------|---------------|---------------------|--------------------|----------------------|
| | Febrero 2024 | Febrero 2025 | Distribución % 2025 | Variación absoluta | Contribución en p.p. |
| Población ocupada | 22.493 | 23.469 | 100 | 977 | |
| Construcción | 1.475 | 1.693 | 7,2 | 219 | 1,0 |
| Administración pública y defensa, educación y atención de la salud humana | 2.632 | 2.850 | 12,1 | 218 | 1,0 |
| Alojamiento y servicios de comida | 1.575 | 1.753 | 7,5 | 178 | 0,8 |
| Comercio y reparación de vehículos | 3.964 | 4.096 | 17,5 | 132 | 0,6 |
| Agricultura, ganadería, caza, silvicultura y pesca | 3.228 | 3.359 | 14,3 | 131 | 0,6 |
| Actividades profesionales, científicas, técnicas y servicios administrativos | 1.641 | 1.749 | 7,5 | 107 | 0,5 |
| Transporte y almacenamiento | 1.794 | 1.900 | 8,1 | 105 | 0,5 |
| Industrias manufactureras | 2.485 | 2.579 | 11,0 | 94 | 0,4 |
| Suministro de electricidad, gas, agua y gestión de desechos [^] | 515 | 541 | 2,3 | 27 | 0,1 |
| Actividades financieras y de seguros | 471 | 450 | 1,9 | -21 | -0,1 |
| Información y comunicaciones | 388 | 351 | 1,5 | -37 | -0,2 |
| Actividades inmobiliarias | 319 | 250 | 1,1 | -69 | -0,3 |
| Actividades artísticas, entretenimiento, recreación y otras actividades de servicios | 2.004 | 1.892 | 8,1 | -112 | -0,5 |

Fuente: DANE, GEIH.

p.p.: puntos porcentuales.

[^]Suministro de electricidad, gas, agua y gestión de desechos[^] incluye la rama de Explotación de minas y canteras.

Nota: por aproximación de decimales y la no inclusión de la categoría "No informa", la suma de las poblaciones, distribuciones y contribuciones puede diferir ligeramente con la información del anexo estadístico.

Nota: poblaciones en miles.

Nota: las ramas de actividad económica están definidas con base en la Clasificación Industrial Internacional Uniforme -CIIU Rev. 4 A.C. (2022).

Población ocupada según posición ocupacional, mes febrero 2025

En febrero de 2025, Trabajador por cuenta propia y Obrero, empleado particular fueron las posiciones ocupacionales que más aportaron positivamente a la variación de los ocupados en el total nacional con 3,0 y 1,4 puntos porcentuales, respectivamente.

Tabla 2. Distribución porcentual, variación absoluta y contribución a la variación de la población ocupada según posición ocupacional
Total nacional
Febrero (2024 - 2025)

| Posición ocupacional | Total nacional | | | | |
|--------------------------------------|----------------|---------------|---------------------|--------------------|----------------------|
| | Febrero 2024 | Febrero 2025 | Distribución % 2025 | Variación absoluta | Contribución en p.p. |
| Población ocupada | 22.493 | 23.469 | 100 | 977 | |
| Trabajador por cuenta propia | 9.355 | 10.029 | 42,7 | 674 | 3,0 |
| Obrero, empleado particular | 9.765 | 10.077 | 42,9 | 312 | 1,4 |
| Patrón o empleador | 502 | 573 | 2,4 | 72 | 0,3 |
| Empleado doméstico | 681 | 712 | 3,0 | 30 | 0,1 |
| Obrero, empleado del gobierno | 932 | 941 | 4,0 | 9 | 0,0 |
| Trabajador familiar sin remuneración | 511 | 505 | 2,1 | -7 | 0,0 |
| Jornalero o Peón | 742 | 622 | 2,6 | -121 | -0,5 |

Fuente: DANE, GEIH.

p.p.: puntos porcentuales.

Nota: por aproximación de decimales y la no inclusión de la categoría "Otro", la suma de las poblaciones, distribuciones y contribuciones puede diferir ligeramente con la información del anexo estadístico.

Nota: poblaciones en miles.

Ranking de ciudades según tasa de desocupación, trimestre móvil diciembre 2024 - febrero 2025

Para el trimestre móvil diciembre 2024 - febrero 2025, de las 23 ciudades y áreas metropolitanas, las que presentaron mayores tasas de desocupación fueron: Quibdó (34,5%), Riohacha (18,4%) y Florencia (15,6%). Las ciudades con menor tasa de desocupación fueron: Neiva (9,1%), Villavicencio (8,8%) y Medellín A.M. (7,3%)

Gráfico 6. Tasa de desocupación según ciudades
Total nacional y 23 ciudades y áreas metropolitanas
Diciembre 2024 - febrero 2025

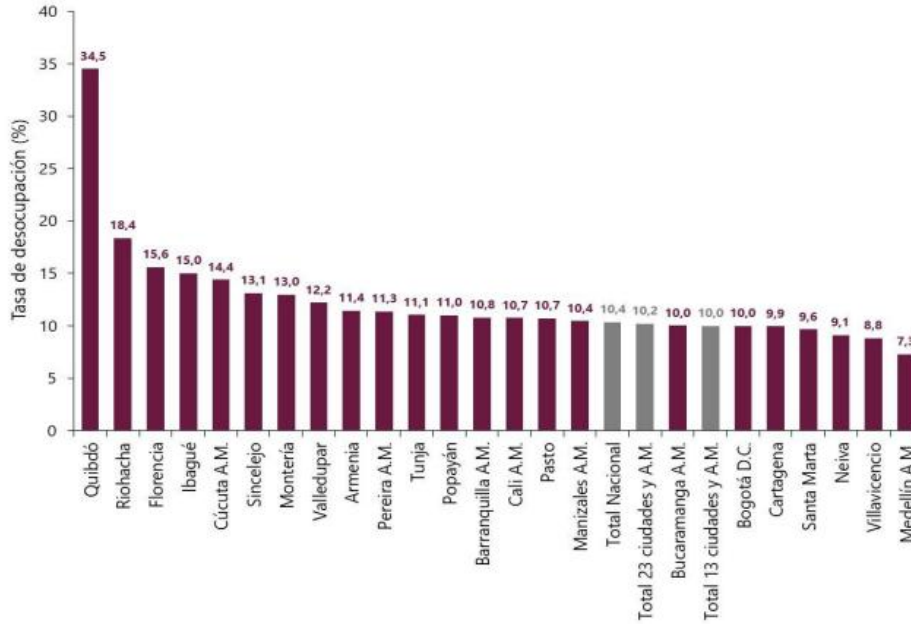

Fuente: DANE, GEIH.
 A.M.: área metropolitana

PRINCIPALES RESULTADOS³

Tasa global de participación (TGP), Tasa de ocupación (TO) y Tasa de desocupación (TD) según sexo y brecha

Febrero 2025

Total nacional

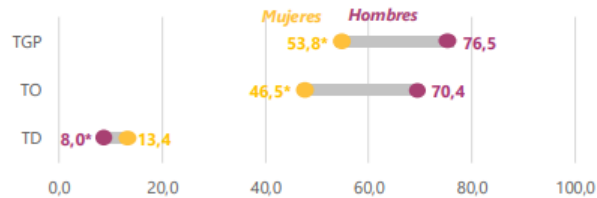

Total 13 ciudad y áreas metropolitanas

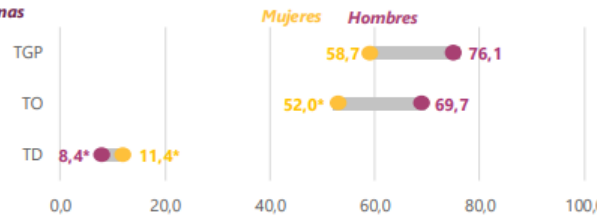

fuente: DANE, GEIH.

Año: puntos porcentuales.

* Variación estadísticamente significativa.

Nota:

Brecha TD: es la diferencia entre la tasa de desocupación de las mujeres y la de los hombres.

13 ciudades y áreas metropolitanas incluye: Bogotá D.C., Medellín A.M., Cali A.M., Barranquilla A.M., Bucaramanga A.M., Manizales A.M., Pereira A.M., Cúcuta A.M., Pasto, Ibagué, Montería, Cartagena y Villavicencio.

Datos separados con proyecciones de población elaboradas con base en los resultados del Censo Nacional de Población y Vivienda 2018.

Para estar en línea con el marco conceptual propuesto en la "Resolución 1" sobre las estadísticas del trabajo, la ocupación y la subutilización de la fuerza de trabajo³ de la 19 CIET, se hace ajuste de los términos Desocupados y Tasa de desocupación por Población desocupada y Tasa de Desocupación.

Población ocupada, desocupada, fuera de la fuerza de trabajo y distribución porcentual de la población en edad de trabajar

Febrero (2024 - 2025)



Total nacional

40.471
Población en edad de trabajar



23.469
Población ocupada
+977*

Variación absoluta



2.704
Población desocupada
-267*

Variación absoluta



14.298
Población fuera de la Fuerza de trabajo
-146

Variación absoluta

* Variación estadísticamente significativa.

Nota:

- Datos separados con proyecciones de población elaboradas con base en los resultados del Censo Nacional de Población y Vivienda 2018.

- Los resultados de la variación absoluta pueden diferir por los valores aproximados a mil.

- Los datos de las poblaciones están en miles de personas.

- 13 ciudades y áreas metropolitanas incluye Bogotá D.C., Medellín A.M., Cali A.M., Barranquilla A.M., Bucaramanga A.M., Manizales A.M., Pereira A.M., Cúcuta A.M., Pasto, Ibagué, Montería, Cartagena y Villavicencio.

- Para estar en línea con el marco conceptual propuesto en la "Resolución 1" sobre las estadísticas del trabajo, la ocupación y la subutilización de la fuerza de trabajo³ de la 19 CIET, se hace ajuste de los términos Desocupados y Tasa de desempleo por Población desocupada y Tasa de Desocupación.

Fuente: DANE, GEIH.

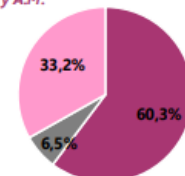
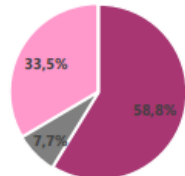
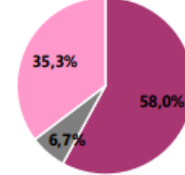
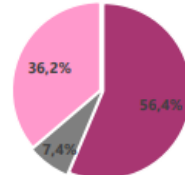

³ <https://www.dane.gov.co/files/operaciones/GEIH/pres-GEIH-feb2025.pdf>

Población ocupada según rama de actividad económica
Total nacional

Febrero 2025

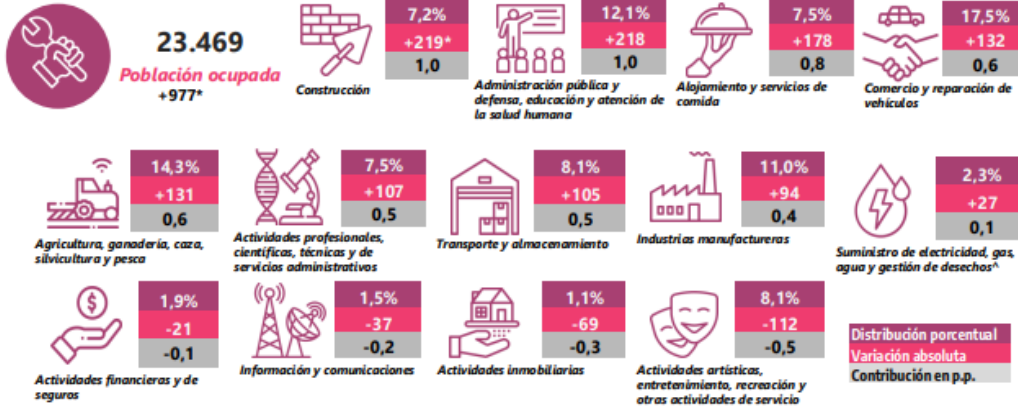

Suministro de electricidad, gas, agua y gestión de desechos* Incluye la rama de Explotación de minas y canteras.
p.p.: Puntos porcentuales.
Nota:
* Por efecto de redondeo y la no inclusión de la categoría "No Informa", las sumas de las poblaciones, distribuciones, variaciones absolutas y contribuciones pueden diferir del total.
* Datos expandidos con proyecciones de población elaboradas con base en los resultados del Censo Nacional de Población y Vivienda 2018.
* Los datos de las poblaciones están en miles de personas.
Fuente: DANE, GEH.

Tasa de desocupación (TD) desestacionalizada (preliminar)
Total nacional y 13 ciudades y áreas metropolitanas

Febrero 2020 – Febrero 2025

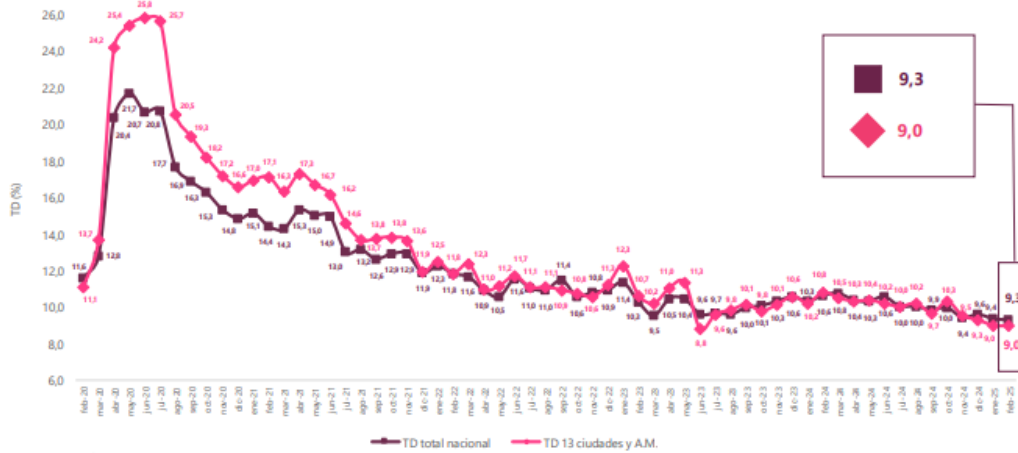

Fuente: DANE, GEH.
Nota:
Datos expandidos con proyecciones de población elaboradas con base en los resultados del Censo Nacional de Población y Vivienda 2018.
Total 13 ciudades y áreas metropolitanas incluye Bogotá DC, Medellín AM, Cali AM, Barranquilla AM, Bucaramanga AM, Manizales AM, Pereira AM, Cúcuta AM, Pasto, Ibaque, Montería, Cartagena y Villavicencio.

Tasa de desocupación (TD)
Total nacional, 23 ciudades y
áreas metropolitanas
Diciembre - Febrero (2023 - 2025)

| Tasa de desocupación | Dic 23 - Feb 24 | Dic 24 - Feb 25 | Diferencia en p.p. |
|----------------------------------|-----------------|-----------------|--------------------|
| Quibdó* | 28,4 | 34,5 | 6,2 |
| Riohacha | 19,8 | 18,4 | -1,4 |
| Florencia | 16,9 | 15,6 | -1,3 |
| Ibagué | 14,6 | 15,0 | 0,4 |
| Cúcuta A.M. | 14,5 | 14,4 | -0,2 |
| Sincelejo | 12,5 | 13,1 | 0,6 |
| Montería | 12,2 | 13,0 | 0,8 |
| Valledupar | 13,7 | 12,2 | -1,5 |
| Armenia | 12,0 | 11,4 | -0,5 |
| Pereira A.M.* | 13,5 | 11,3 | -2,2 |
| Tunja | 13,0 | 11,1 | -1,9 |
| Popayán* | 14,1 | 11,0 | -3,1 |
| Barranquilla A.M. | 10,4 | 10,8 | 0,4 |
| Cali A.M. | 11,7 | 10,7 | -1,0 |
| Pasto | 12,2 | 10,7 | -1,4 |
| Manizales A.M. | 10,9 | 10,4 | -0,5 |
| Total nacional* | 11,4 | 10,4 | -1,1 |
| Total 23 ciudades y A.M.* | 11,7 | 10,2 | -1,5 |
| Bucaramanga A.M. | 11,7 | 10,0 | -1,7 |
| Total 13 ciudades y A.M.* | 11,4 | 10,0 | -1,4 |
| Bogotá D.C. | 11,4 | 10,0 | -1,4 |
| Cartagena* | 13,3 | 9,9 | -3,3 |
| Santa Marta* | 12,1 | 9,6 | -2,4 |
| Neiva* | 12,5 | 9,1 | -3,3 |
| Villavicencio* | 11,0 | 8,8 | -2,2 |
| Medellín A.M.* | 9,9 | 7,3 | -2,6 |

Fuente: DANE, GEB.

*Variación estadísticamente significativa.

p.p.: puntos porcentuales.

Nota:

* Total 13 ciudades y áreas metropolitanas incluye Bogotá D.C., Medellín A.M., Cali A.M., Barranquilla A.M., Bucaramanga A.M., Manizales A.M., Pereira A.M., Cúcuta A.M., Pasto, Ibagué, Montería, Cartagena y Villavicencio.

* Total 23 ciudades y áreas metropolitanas incluye 13 ciudades y áreas metropolitanas más Tunja, Florencia, Popayán, Valledupar, Quibdó, Neiva, Riohacha, Santa Marta, Armenia y Sincelejo.

* Datos expandidos con proyecciones de población elaboradas con base en los resultados del Censo Nacional de Población y Vivienda 2018.

* Para estar en línea con el marco conceptual propuesto en la "Resolución 1 sobre las estadísticas del trabajo, la ocupación y la subutilización de la fuerza de trabajo" de la 19.ª CBT, se hace ajuste de los términos Desocupados y Tasa de Desempleo por Población desocupada y Tasa de Desocupación.

* Ordenado de mayor a menor por la tasa de desocupación del trimestre móvil Diciembre 2024 - Febrero 2025.

* Cifras aproximadas a un decimal. Por efecto del redondeo los totales pueden diferir ligeramente del anexo estadístico.

● **ENCUESTA MENSUAL DE SERVICIOS (EMS)⁴**

Gráfico 1. Variación anual de los ingresos nominales, según subsector de servicios
Total nacional
Enero 2025^P / enero 2024



Fuente: DANE, EMS.

Evolución general de los subsectores de servicios

Variación anual de los ingresos nominales y contribución por tipo de ingresos, según subsector de servicios (enero 2025^P / enero 2024)

⁴ <https://www.dane.gov.co/files/operaciones/EMS/bol-EMS-ene2025.pdf>

En enero de 2025, diecisiete de los dieciocho subsectores de servicios presentaron variación positiva en los ingresos totales, en comparación con enero de 2024.

Tabla 1. Variación anual de los ingresos y contribución por tipo de ingresos, según subsector de servicios
Total nacional
Enero 2025^P / enero 2024

| Clasificación CIU Rev. 4 A.C. | | | Ingresos nominales | Ingresos por servicios | Venta de Mercancías | Otros ingresos |
|-------------------------------|--|--|--------------------|------------------------|---------------------|----------------|
| Sección | División | Descripción | Variación (%) | Contribución (PP) | | |
| H | División 52 | Almacenamiento y actividades complementarias al transporte | 22,5 | 22,1 | -0,1 | 0,4 |
| H | División 53 | Correo y servicios de mensajería | 12,7 | 12,5 | 0,0 | 0,2 |
| I | División 56 | Restaurantes, catering y bares | 9,4 | 8,6 | 0,9 | 0,0 |
| J | División 58 | Actividades de edición | 7,0 | 7,4 | 0,4 | -0,8 |
| J | División 59, excepto Clase 5920 | Producción de películas cinematográficas y programas de televisión | 17,8 | 9,6 | 5,1 | 3,1 |
| J | División 60 y Clase 6391 | Actividades de programación y transmisión, agencias de noticias | 7,0 | 7,0 | 0,0 | 0,0 |
| J | División 61 | Telecomunicaciones | 1,7 | 1,0 | 0,6 | 0,1 |
| J | División 62, División 63, excepto Clase 6391 | Desarrollo de sistemas informáticos y procesamiento de datos | 8,1 | 10,3 | -2,2 | 0,0 |
| LN | Sección L, División 68 Sección N, Divisiones 7710, 7729 y 7730 | Inmobiliarias, alquiler de maquinaria y equipo | 5,0 | 7,6 | -2,6 | 0,0 |
| M | Divisiones 69, 70, 71, 72, Clase 7320, División 74 | Actividades profesionales científicas y técnicas | 0,4 | 0,2 | 0,1 | 0,0 |
| M | Clase 7310 | Publicidad | 9,1 | 9,2 | 0,0 | -0,1 |
| N | Divisiones 78, 80 y 81, excepto Clase 8130 | Actividades de empleo, seguridad e investigación privada, servicios a edificios | 5,9 | 5,9 | -0,1 | 0,0 |
| N | Clase 8220 | Actividades de centros de llamadas (Call center) | -2,7 | -2,7 | 0,0 | 0,0 |
| N | División 82 excepto Clase 8220 | Actividades administrativas y de apoyo de oficina y otras actividades, excepto call center | 8,8 | 8,5 | 0,0 | 0,2 |
| P | Grupo 854 | Educación superior privada | 12,3 | 11,9 | 0,1 | 0,4 |
| Q | Clase 8610 | Salud humana privada con internación | 11,1 | 10,8 | 0,2 | 0,0 |
| Q | División 86 excepto Clase 8610 | Salud humana privada sin internación | 8,8 | 8,3 | 0,6 | 0,0 |
| S | Divisiones 90, 92, 93, 95 y 96 | Otros servicios de entretenimiento y otros servicios | 18,8 | 15,6 | 0,3 | 2,9 |

Fuente: DANE, EMS

^P Cifra provisional

(PP) Puntos porcentuales

Nota: por aproximación decimal, se puede presentar diferencia en la suma de las contribuciones frente a la variación total.

Variación anual del personal ocupado total y contribución por tipo de contratación, según subsector de servicios (enero 2025p / enero 2024)

En enero de 2025, cuatro de los dieciocho subsectores de servicios presentaron variación positiva en el personal ocupado total, en comparación con enero de 2024

Tabla 2. Variación anual del personal ocupado total y contribución por categoría de contratación, según subsector de servicios

Total nacional

Enero 2025^P / enero 2024

| Sección | División | Descripción | Personal ocupado total ^P | | | | |
|---------|--|--|-------------------------------------|------------------|----------|--|--|
| | | | Permanente | Temporal directo | Agencias | Misión ^{**} hora cátedra ^{***} | Misión ^{**} hora cátedra ^{***} |
| H | División 52 | Almacenamiento y actividades complementarias al transporte | 2,4 | 0,7 | 3,1 | -1,4 | -- |
| H | División 53 | Correo y servicios de mensajería | -3,4 | -0,5 | -0,7 | -2,2 | -- |
| I | División 56 | Restaurantes, catering y bares | -0,9 | -0,4 | 0,0 | -0,6 | -- |
| J | División 58 | Actividades de edición | -6,0 | -3,4 | -1,7 | -1,0 | -- |
| J | División 59, excepto Clase 5920 | Producción de películas cinematográficas y programas de televisión | 0,1 | 0,6 | 2,3 | -2,8 | -- |
| J | División 60 y Clase 6391 | Actividades de programación y transmisión, agencias de noticias | -7,0 | -3,3 | -1,6 | -2,1 | -- |
| J | División 61 | Telecomunicaciones | -5,8 | -4,2 | -1,4 | -0,3 | -- |
| J | División 62, División 63, excepto Clase 6391 | Desarrollo de sistemas informáticos y procesamiento de datos | -1,5 | 0,0 | -1,3 | -0,1 | -- |
| LN | Sección L, División 68 Sección N, Divisiones 7710, 7720 y 7730 | Inmobiliaria, alquiler de maquinaria y equipo | 0,7 | -0,4 | 1,1 | 0,1 | -- |
| M | Divisiones 69, 70, 71, 72, Clase 7320, División 74 | Actividades profesionales científicas y técnicas | -7,1 | -5,2 | -2,0 | 0,0 | -- |
| M | Clase 7310 | Publicidad | -1,6 | 1,6 | -3,0 | -0,1 | -- |
| N | Divisiones 78, 80 y 81, excepto Clase 8130 | Actividades de empleo, seguridad e investigación privada, servicios a edificios | -3,8 | 0,6 | -1,2 | -0,3 | -2,9 |
| N | Clase 8220 | Actividades de centros de llamadas (Call center) | -5,1 | -1,4 | -3,7 | -0,1 | -- |
| N | División 82 excepto Clase 8220 | Actividades administrativas y de apoyo de oficina y otras actividades, excepto call center | 3,8 | -3,1 | 0,0 | -1,1 | -- |
| P | Grupo 854 | Educación superior privada | -2,4 | -1,2 | -1,5 | 0,2 | 0,1 |
| Q | Clase 8610 | Salud humana privada con internación | -1,2 | -0,5 | 2,1 | -2,8 | -- |
| Q | División 86 excepto Clase 8610 | Salud humana privada sin internación | -0,5 | -0,6 | -0,4 | 0,4 | -- |
| S | Divisiones 90, 92, 93, 95 y 96 | Otros servicios de entretenimiento y otros servicios | -2,2 | -1,5 | 0,2 | -0,9 | -- |

Fuente: DANE, EMS

^P Cifra provisional

(PP) Puntos porcentuales

* Incluye personal permanente, personal temporal directo y personal temporal contratado a través de agencias de suministro de personal.

** Personal en misión aplica para la sección N, divisiones 78, 80 y 81, excepto Clase 8130.

*** Personal hora cátedra aplica para la sección P - grupo 854.

Nota: por aproximación decimal, se puede presentar diferencia en la suma de las contribuciones frente a la variación total.

Variación anual de los salarios y contribución por tipo de contratación, según subsector de servicios (enero 2025^P / enero 2024)

En enero de 2025, todos los subsectores de servicios presentaron variación positiva en los salarios, en comparación con enero de 2024

Variación año corrido de los ingresos nominales, personal ocupado total y salarios, según subsector de servicios (enero - octubre 2024^P / enero - octubre 2023)

En lo corrido de 2024, doce de los dieciocho subsectores de servicios presentaron variación positiva en los ingresos, seis presentaron incremento en el personal ocupado total y todos los subsectores presentaron variación positiva en los salarios, en comparación con el mismo periodo de 2023.

Tabla 3. Variación anual de los salarios y contribución por categoría de contratación, según subsector de servicios
Total nacional
Enero 2025^P / enero 2024

| Sección | División | Descripción | Personal ocupado sin agencias ^{**} | | Permanente | Temporal directo | Misión ^{***} Hora cátedra ^{***} |
|---------|--|--|---|-------------------|------------|------------------|--|
| | | | Variación (%) | Contribución (PP) | | | |
| H | División 52 | Almacenamiento y actividades complementarias al transporte | 7,6 | | 4,6 | 3,0 | -- |
| H | División 53 | Consejo y servicios de mensajería | 8,5 | | 3,1 | 5,4 | -- |
| I | División 56 | Restaurantes, catering y bares | 9,8 | | 6,1 | 3,7 | -- |
| J | División 58 | Actividades de edición | 7,6 | | 6,6 | 1,1 | -- |
| J | División 58, excepto Clase 5920 | Producción de películas cinematográficas y programas de televisión | 15,0 | | 7,9 | 7,1 | -- |
| J | División 60 y Clase 6391 | Actividades de programación y transmisión, agencias de noticias | 2,9 | | -24,5 | 27,5 | -- |
| J | División 61 | Telecomunicaciones | 9,2 | | 8,6 | 0,5 | -- |
| J | División 62, División 63, excepto Clase 6391 | Desarrollo de sistemas informáticos y procesamiento de datos | 8,7 | | 6,4 | 2,2 | -- |
| LN | Sección L, División 68 Sección N, Divisiones 7710, 7729 y 7730 | Inmobiliarias, alquiler de maquinaria y equipo | 5,4 | | 2,3 | 3,1 | -- |
| M | Divisiones 69, 70, 71, 72, Clase 7320, División 74 | Actividades profesionales científicas y técnicas | 9,6 | | 6,8 | 2,8 | -- |
| M | Clase 7310 | Publicidad | 12,9 | | 8,5 | 4,4 | -- |
| N | Divisiones 78, 80 y 81, excepto Clase 8130 | Actividades de empleo, seguridad e investigación privada, servicios a edificios | 10,8 | | 3,6 | 3,9 | 3,3 |
| N | Clase 8220 | Actividades de centros de llamadas (Call center) | 7,6 | | 4,1 | 3,5 | -- |
| N | División 82 excepto Clase 8220 | Actividades administrativas y de apoyo de oficina y otras actividades, excepto call center | 7,6 | | 4,9 | 2,7 | -- |
| P | Grupo 854 | Educación superior privada | 8,2 | | -13,5 | -3,9 | 25,4 |
| Q | Clase 8610 | Salud humana privada con internación | 3,2 | | 1,6 | 1,7 | -- |
| Q | División 86 excepto Clase 8610 | Salud humana privada sin internación | 4,2 | | 1,7 | 2,6 | -- |
| S | Divisiones 90, 92, 93, 95 y 96 | Otros servicios de entretenimiento y otros servicios | 10,3 | | 3,7 | 6,6 | -- |

Fuente: DANE, EMS

^P Cifra provisional

(PP) Puntos porcentuales

* Hace referencia a la variación de los salarios promedio del personal ocupado total excluyendo al personal contratado a través de agencias de suministro de personal.

** Personal en misión aplica para la sección N, divisiones 78, 80 y 81, excepto Clase 8130.

*** Personal hora cátedra aplica para la sección P - grupo 854.

Nota: por aproximación decimal, se puede presentar diferencia en la suma de las contribuciones frente a la variación total.

Variación doce meses de los ingresos nominales, personal ocupado total y salarios, según subsector de servicios (febrero 2024 - enero 2025 p / febrero 2023 - enero 2024)

En el año móvil hasta enero de 2025, catorce de los dieciocho subsectores de servicios presentaron variación positiva en los ingresos, cinco presentaron incremento en el personal ocupado total y todos los subsectores presentaron aumento en los salarios, en comparación con el mismo periodo comprendido hasta enero de 2024.

Tabla 4. Variación doce meses de los ingresos nominales, personal ocupado total y salarios, según subsector de servicios

Total nacional
Febrero 2024 - enero 2025^P / febrero 2023 - enero 2024

| Sección | División | Descripción | Ingresos ^Q | Variación (%) Doce meses | | Salarios ^{**} |
|---------|--|--|-----------------------|--------------------------|-------------------------------------|------------------------|
| | | | | Ingresos ^Q | Personal Ocupado total [*] | |
| H | División 52 | Almacenamiento y actividades complementarias al transporte | 13,3 | 0,6 | | 10,9 |
| H | División 53 | Correo y servicios de mensajería | 12,1 | -5,1 | | 9,8 |
| I | División 56 | Restaurantes, catering y bares | 6,6 | 0,1 | | 10,7 |
| J | División 58 | Actividades de edición | -2,7 | -7,0 | | 8,8 |
| J | División 59, excepto Clase 5920 | Producción de películas cinematográficas y programas de televisión | 0,4 | 1,4 | | 11,6 |
| J | División 60 y Clase 6391 | Actividades de programación y transmisión, agencias de noticias | -2,6 | -3,8 | | 7,3 |
| J | División 61 | Telecomunicaciones | 0,0 | -5,5 | | 8,1 |
| J | División 62, División 63, excepto Clase 6391 | Desarrollo de sistemas informáticos y procesamiento de datos | 5,7 | -0,5 | | 8,6 |
| LN | Sección L, División 68 Sección N, Divisiones 7710, 7729 y 7730 | Inmobiliarias, alquiler de maquinaria y equipo | 4,5 | 2,4 | | 7,0 |
| M | Divisiones 69, 70, 71, 72, Clase 7320, División 74 | Actividades profesionales científicas y técnicas | -3,6 | -6,1 | | 10,4 |
| M | Clase 7310 | Publicidad | 4,1 | -1,3 | | 14,6 |
| N | Divisiones 78, 80 y 81, excepto Clase 8130 | Actividades de empleo, seguridad e investigación privada, servicios a edificios | 6,2 | -6,4 | | 13,4 |
| N | Clase 8220 | Actividades de centros de llamadas (Call center) | -2,0 | -8,3 | | 7,7 |
| N | División 82 excepto Clase 8220 | Actividades administrativas y de apoyo de oficina y otras actividades, excepto call center | 7,4 | 1,6 | | 10,0 |
| P | Grupo 854 | Educación superior privada | 9,8 | -2,7 | | 9,2 |
| Q | Clase 8610 | Salud humana privada con internación | 10,5 | -0,3 | | 6,7 |
| Q | División 86 excepto Clase 8610 | Salud humana privada sin internación | 7,9 | -0,7 | | 9,0 |
| S | Divisiones 90, 92, 93, 95 y 96 | Otros servicios de entretenimiento y otros servicios | 9,3 | -1,3 | | 9,7 |

Fuente: DANE, EMS

^P Cifra provisional

^{*} Incluye personal permanente, personal temporal directo y personal temporal contratado a través de agencias de suministro de personal.

^{**} Hace referencia a la variación de los salarios promedio del personal ocupado total excluyendo al personal contratado a través de agencias de suministro de personal.

III. TÉCNICO

El objeto para la presente contratación es **PRESTACION DE SERVICIOS PROFESIONALES, PARA ASESORAR A LA SECRETARÍA GENERAL EN EL DESARROLLO DE LA GESTIÓN CONTRACTUAL**

Se requiere de la prestación de dos (2) profesionales a) un Abogado-Especialista en Derecho Administrativo que asesore a la Secretaria General en las diferentes funciones apoyando a la Oficina de Contratación en Revisión de la documentación pre contractual en cada solicitud que le sea asignada por el Supervisor del Contrato, verificando que la misma cumpla con las exigencias legales para cada tipología contractual brindando conceptos, opiniones legales verbales o escritas en la contratación pública.

b) Un Abogado que asesore a la Secretaría General apoyando a la Oficina de Contratación en la revisión de los documentos precontractuales especialmente los Estudios Previos asignados por el Supervisor del Contrato desarrollando las Minutas Contractuales logrando un seguimiento de lo encargado referente a la contratación pública.

Ambos estarán encaminados a la coherencia con las exigencias establecidas en los documentos de estudios previos y presentar las observaciones, sugerencias y/o recomendaciones a que haya lugar desarrollar las demás dependencias de la

Alcaldía Distrital de Barranquilla en desarrollo de sus funciones misionales, de conformidad con el siguiente detalle:

| Cantidad | Perfil |
|----------|--|
| 1 | Abogado – Especialista en Derecho Administrativo |
| 1 | Abogado |

A continuación, se detalla el perfil, las obligaciones específicas y el valor del contrato:

| CANTIDAD | OBLIGACIONES Y ACTIVIDADES ESPECÍFICAS A DESARROLLAR | EXPERIENCIA | VALOR CONTRATO | PLAZO |
|----------|--|---|----------------|---|
| 1 | <p>1. Revisión de los proyectos de estudio previo que sean asignados por el supervisor, correspondiente a la contratación de distintas dependencias de la Alcaldía de Barranquilla, con el fin de revisar jurídicamente el mismo y hacer las observaciones, correcciones y/o sugerencias a que haya lugar.</p> <p>2. Realizar la proyección de la minuta contractual en cada caso que le sea asignado por el supervisor del contrato.</p> <p>3. Surtir el trámite de contratación a través de la plataforma SECOP II, en todas las solicitudes que le sean asignadas por el supervisor del contrato, verificando que se surtan todas las etapas necesarias para el perfeccionamiento del contrato.</p> <p>4. Velar por el cumplimiento de los requisitos de legalización y ejecución del contrato, lo cual implica, solicitar el correspondiente registro presupuestal, así como revisar y aprobar las respectivas pólizas, en los casos en que este aplique</p> <p>5. Revisar las solicitudes de modificatorios, aclaratorios, adiciones y prórrogas, así como proyectar los correspondientes otrosíes y velar por su perfeccionamiento y cumplimiento de los requisitos de ejecución.</p> <p>6. Brindar conceptos, opiniones legales y/o sugerencias, verbales o escritas que le sean requeridas, referidas a la contratación pública</p> <p>7. Atender los asuntos jurídicos que le sean asignados por el supervisor del contrato y que se encuentren referidos a la gestión de la contratación pública de la Alcaldía Distrital de Barranquilla</p> <p>8. Asesorar en las auditorías y seguimientos internos y externos encaminadas a los sistemas integrados de gestión</p> | <p>ABOGADO ESPECIALISTA EN DERECHO ADMINISTRATIVO 40 meses de Experiencia Profesional General</p> | \$ 36.000.000 | <p>El plazo para la ejecución será por Seis (6) Meses, contados a partir del cumplimiento de los requisitos de perfeccionamiento y ejecución dispuestos en el artículo 41 de la Ley 80 de 1993.</p> |

| | | | | |
|---|---|---|---------------|--|
| | 9. Las demás que sean asignadas por el Supervisor del Contrato | | | |
| 1 | 1. Revisión de los proyectos de estudio previo que sean asignados por el supervisor, correspondiente a la contratación de distintas dependencias de la Alcaldía de Barranquilla, con el fin de revisar jurídicamente el mismo y hacer las observaciones, correcciones y/o sugerencias a que haya lugar. | ABOGADO 25 meses de Experiencia Profesional General | \$ 32.000.000 | El plazo para la ejecución será hasta el treinta y uno (31) de Diciembre de 2025, contados a partir del cumplimiento de los requisitos de perfeccionamiento y ejecución dispuestos en el artículo 41 de la Ley 80 de 1993. |
| | 2. Realizar la proyección de la minuta contractual en cada caso que le sea asignado por el supervisor del contrato. | | | |
| | 3. Surtir el trámite de contratación a través de la plataforma SECOP II, en todas las solicitudes que le sean asignadas por el supervisor del contrato, verificando que se surtan todas las etapas necesarias para el perfeccionamiento del contrato. | | | |
| | 4. Atender los asuntos jurídicos que le sean asignados por el supervisor del contrato y que se encuentren referidos a la gestión de la contratación pública de la Alcaldía Distrital de Barranquilla | | | |
| | 5. Asesorar en las auditorías y seguimientos internos y externos encaminadas a los sistemas integrados de gestión | | | |
| | 6. Las demás que sean asignadas por el Supervisor del Contrato | | | |

OBLIGACIONES GENERALES DEL CONTRATISTA

1. Efectuar el cargue en la plataforma SECOP II, de todos los documentos precontractuales exigidos en este documento, para la celebración de su contrato electrónico.
2. Cumplir con las cotizaciones al Sistema de Seguridad Social Integral durante la ejecución del contrato.
3. Mantener actualizados todos sus documentos en el Distrito, especialmente el RUT. En caso de algún cambio en su situación tributaria deberá presentar un nuevo RUT al área de cuentas de la Secretaria General y/o a la Oficina de Contabilidad de la Secretaria de Hacienda
4. Indicar al momento de presentar la propuesta si es o no responsable del IVA.
5. Mantener actualizada la hoja de Vida y la Declaración de bienes y rentas en el Sigep.
6. Realizarse el Examen Médico Ocupacional de conformidad con el Decreto 1072 de 2015 y mantenerlo vigente durante la ejecución del contrato
7. Afiliarse al Sistema de Riesgos Laborales
8. Asistir a las reuniones presenciales o virtuales que sean programadas por parte de la Secretaría General del Distrito

9. Cumplir con las demás obligaciones que se deriven de la esencia o naturaleza del contrato.
10. Mantener estricta reserva y confidencialidad sobre la información que conozca por causa o con ocasión del contrato.
11. Presentar al supervisor del contrato un informe mensual sobre las actividades realizadas durante la ejecución del contrato.
12. Prestar los servicios en los términos y condiciones establecidas y formuladas en la propuesta y requeridas por el Distrito
13. Contar con las herramientas necesarias para la prestación de su servicio.
14. El contratista deberá cancelar las estampillas distritales que se generen con la suscripción del contrato, en el término Máximo de 10 días contados a partir de su suscripción, de conformidad con lo dispuesto en el Estatuto Tributario Distrital

IV. ESTUDIO DE LA OFERTA⁵

De acuerdo con la información obtenida en la consulta realizada en el modelo de abastecimiento estratégico; Análisis de la Oferta y Demanda de Colombia Compra Eficiente, frente a la búsqueda de empresas del sector cuyo objeto se relacionan con los códigos UNSPSC incluidos para el presente proceso, se puede evidenciar que en el año 2024 se suscribieron 729.91 mil contratos a nivel nacional por valor de \$20 bill, donde participaron 375.82 mil proveedores, los cuales se relacionan a continuación.

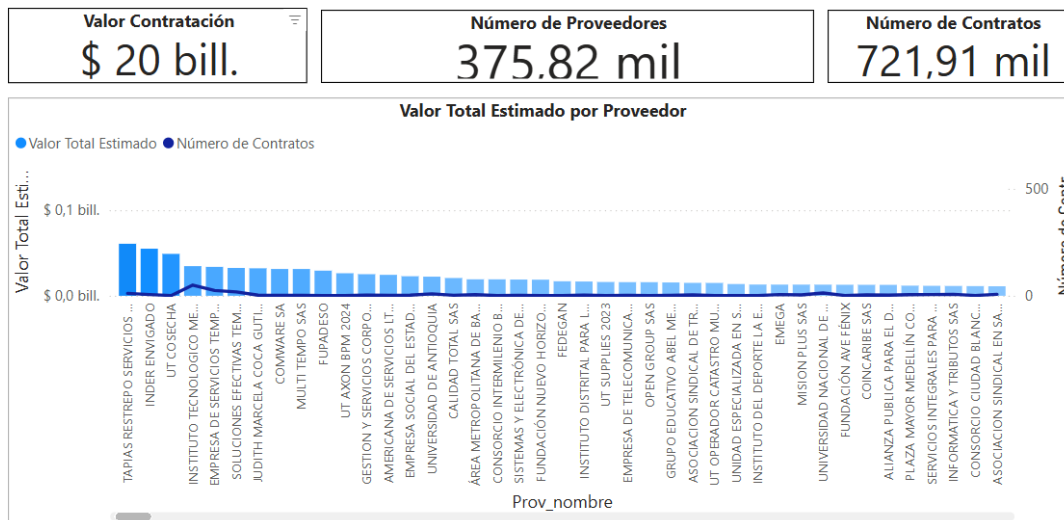

Es importante observar las gráficas a continuación, donde se evidencia que los contratos con objetos relacionados al expuesto en el presente estudio corresponden a proveedores no plurales con una participación del 99,92% (64.9014 contratos). Así mismo, se relaciona el valor aproximado de los contratos ejecutados por proveedores no plurales:

⁵<https://app.powerbi.com/view?r=eyJrIjojOTNiY2MyZmUtZWE1My00NmY4LWJiMDctNjE4NTA0OTFkZGQyIiwidCI6IjdiMDkwNDZlNTI0NTEtNDlkMC04Y2IxLTc5ZDVlM2Q4YzYzFIZlSiImMiOjR9>

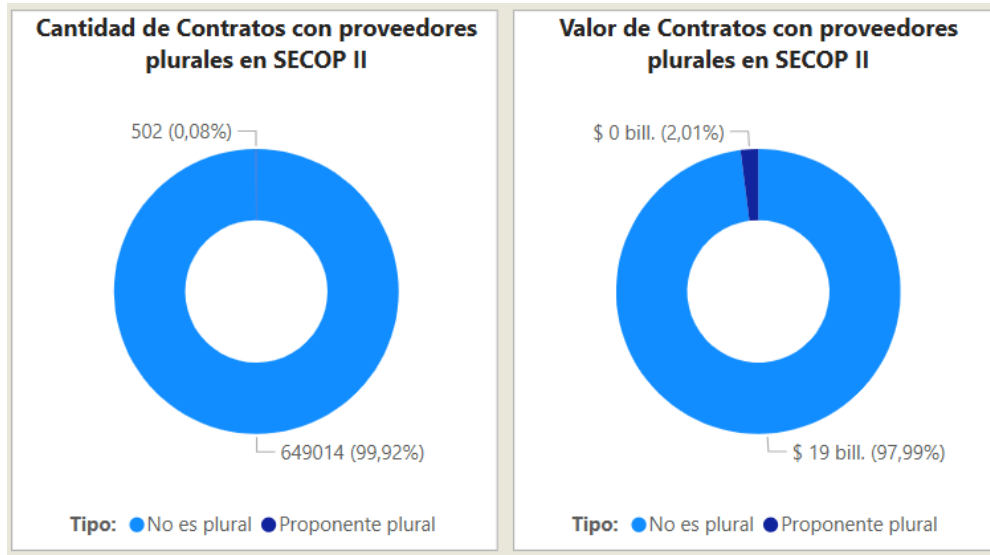

De forma general, en las siguientes gráficas se establece la comparación de la cantidad de contratos y el gasto mensual de la entidad, en el año 2024, comparado con las vigencias anteriores:

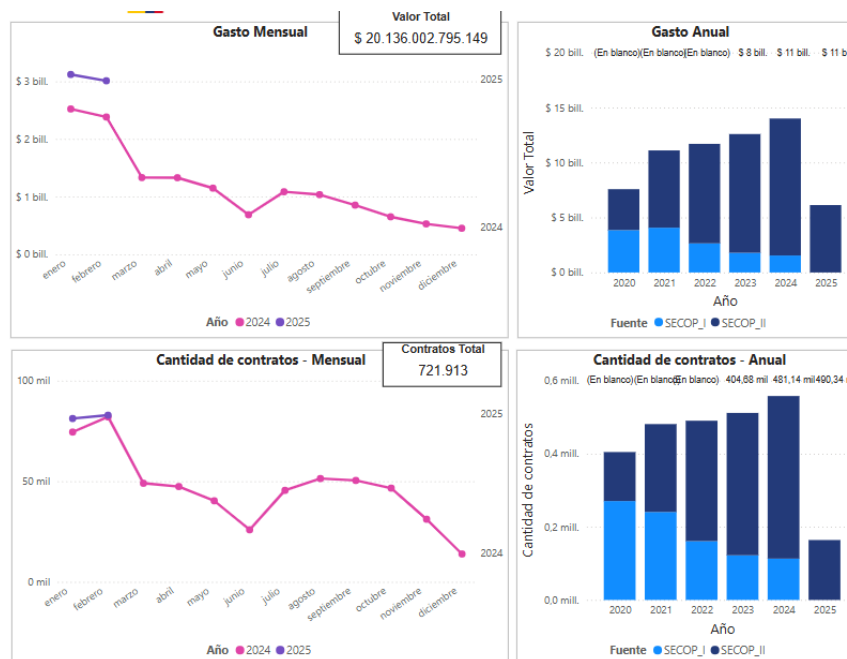

En el mismo sentido, teniendo en cuenta los códigos de naciones unidas relacionados en el presente estudio y habiendo consultado el histórico de contratación en la plataforma SECOP II, la Modalidad de Contratación para este tipo de procesos (contratación directa) registra un valor de \$18 Millones aproximadamente:

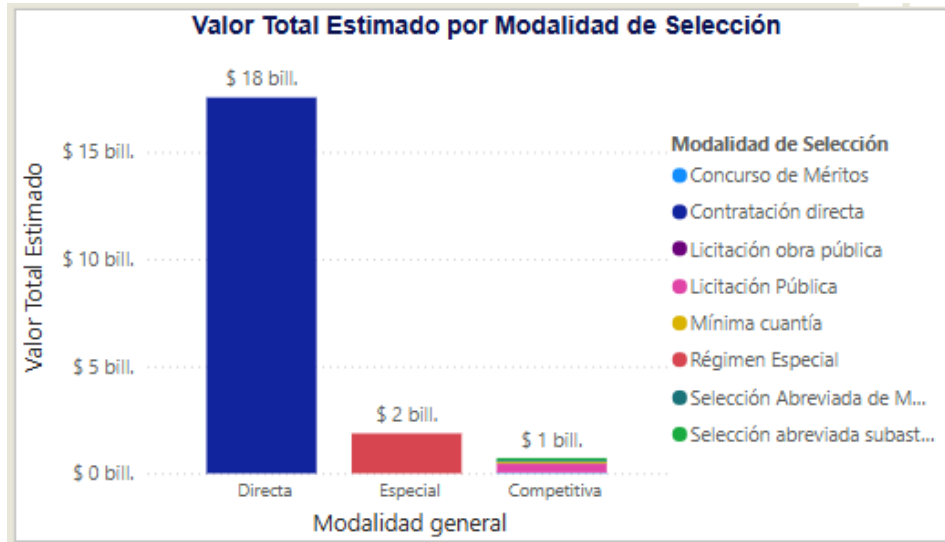

| Comportamiento contratación por bienes y servicios de UNSPSC | | | | | | | | | |
|--|---------------|------------------------------|---------------|---------------|-----------------------------|---------------|---------------|------------------------------|----------------|
| Año | 2024 | | | 2025 | | | Total | | |
| | Contratos | Valor | Participación | Contratos | Valor | Participación | Contratos | Valor | Participación |
| 8011 - Servicios de recursos humanos | 557919 | \$ 14.004.446.393.573 | 69,55% | 163994 | \$ 6.131.556.401.576 | 30,45% | 721913 | \$ 20.136.002.795.149 | 100,00% |
| Total | 557919 | \$ 14.004.446.393.573 | 69,55% | 163994 | \$ 6.131.556.401.576 | 30,45% | 721913 | \$ 20.136.002.795.149 | 100,00% |

I. ESTUDIO DE LA DEMANDA⁶

Con la aplicación de la Herramienta para el Análisis de la Demanda, del Modelo de Abastecimiento Estratégico de la Agencia Nacional de Contratación Pública de Colombia Compra Eficiente, donde se consultaron los contratos celebrados con el código de clasificación descrito en el presente Análisis se evidencia lo siguiente:

En el año 2024 se suscribieron a nivel nacional alrededor de 2.61mill contratos y se estima que el valor de estos fue de \$63 bill de pesos aproximadamente:



⁶<https://app.powerbi.com/view?r=eyJrIjojOTNiY2MyZmUtZWE1My00NmY4LWJiMDctNjE4NTA0OTFkZGQyIiwidCI6IjdiMDkwNDZlNTI0NTU0NDkxLWVIM2Q4YzYzFIZSIsImMiOjR9>

Adicionalmente, podemos enfatizar que, en el Distrito capital de Bogotá, con un 27,56%, se concentran la mayoría de los proveedores registrados cuyo valor total de contratación corresponde a \$18 mil Millones aproximadamente.

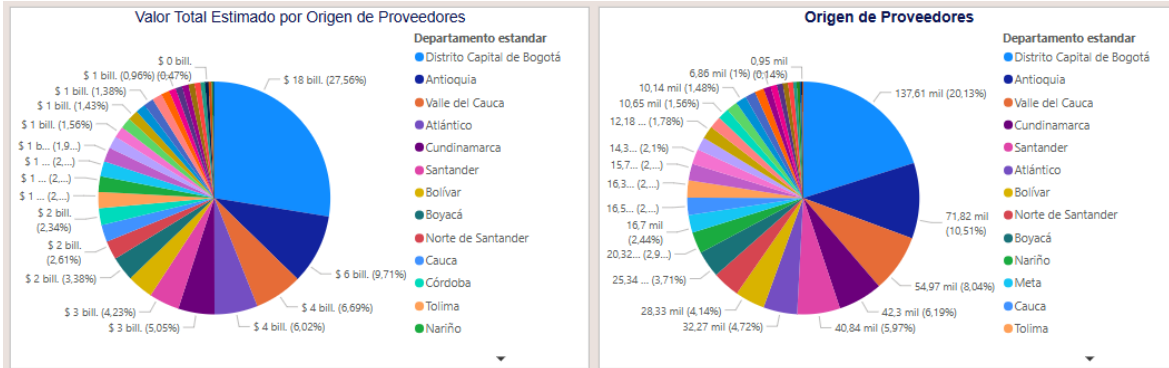

Con respecto a él origen de proveedores, si son de origen nacional o internacional, se observa que 2.1451 contratos son de origen nacional, mientras que 895 son de origen extranjero:

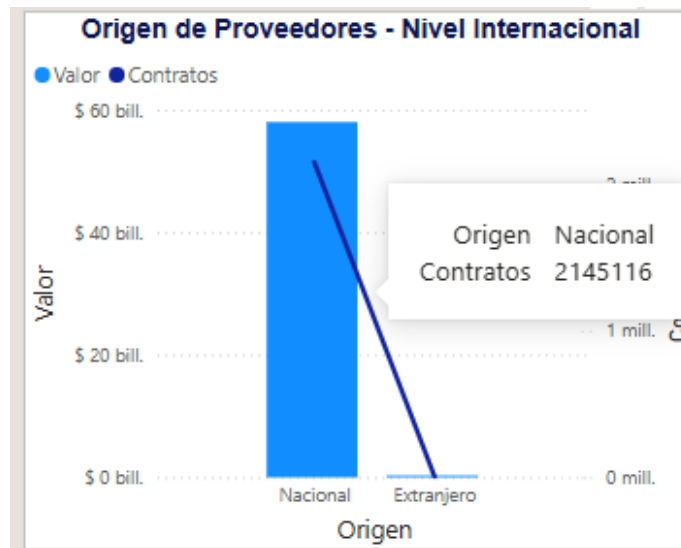

Comportamiento contratación por bienes y servicios de UNSPSC

| Clasificador de Bienes y Servicios - Familia | 2020 | | | 2021 | | | 2022 | | |
|--|---------------|-----------------------------|---------------|---------------|------------------------------|---------------|---------------|------------------------------|---------------|
| | Contratos | Valor | Participación | Contratos | Valor | Participación | Contratos | Valor | Participación |
| 8011 - Servicios de recursos humanos | 404678 | \$ 7.575.989.318.896 | 12,01% | 481141 | \$ 11.102.363.596.286 | 17,59% | 490341 | \$ 11.698.106.168.062 | 18,54% |
| Total | 404678 | \$ 7.575.989.318.896 | 12,01% | 481141 | \$ 11.102.363.596.286 | 17,59% | 490341 | \$ 11.698.106.168.062 | 18,54% |

HISTORICOS

A continuación, se presenta información referente a contratos similares al objeto del presente análisis correspondiente a los años anteriores.

| AÑO | N° PROCESO | TIPO DE PROCESO | ENTIDAD | VIGENCIA | OBJETO | CUANTIA |
|------|------------|----------------------|---|----------|---|---------------|
| 2024 | CD-2024-64 | CONTRATACION DIRECTA | DISTRITO ESPECIAL Y PORTUARIO DE BARRANQUILLA | 11 MESES | PRESTACIÓN DE SERVICIOS PROFESIONALES PARA EL DESARROLLO DE LAS ACTIVIDADES LOGÍSTICAS DE LA OFICINA DE RELACIÓN CON EL CIUDADANO, RELACIONADAS CON LA GESTIÓN ADMINISTRATIVA DE LA SECRETARÍA GENERAL DEL DISTRITO ESPECIAL, INDUSTRIAL Y PORTUARIO DE BARRANQUILLA. | \$121.000.000 |
| 2024 | CD-2024-64 | CONTRATACION DIRECTA | DISTRITO ESPECIAL Y PORTUARIO DE BARRANQUILLA | 11 MESES | PRESTACIÓN DE SERVICIOS PROFESIONALES PARA EL DESARROLLO DE LAS ACTIVIDADES LOGÍSTICAS DE LA OFICINA DE RELACIÓN CON EL CIUDADANO, RELACIONADAS CON LA GESTIÓN ADMINISTRATIVA DE LA SECRETARÍA GENERAL DEL DISTRITO ESPECIAL, INDUSTRIAL Y PORTUARIO DE BARRANQUILLA. | \$69.000.000 |

V. ANALISIS ECONÓMICO

El valor estimado de la contratación corresponde a la suma de **SESENTA Y OCHO MILLONES DE PESOS M/L (\$68.000.000)**, incluidos todos los tributos que se generen con ocasión a la celebración, ejecución y liquidación del contrato.

La modalidad implantada para el presente proceso es el de **CONTRATACIÓN DIRECTA**, conforme a lo señalado en el Decreto 1082 de 2015 artículo 2.2.1.2.1.4.9., SUBSECCIÓN 4.: **Contratos de prestación de servicios profesionales y de apoyo a la gestión, o para la ejecución de trabajos artísticos que solo pueden encomendarse a determinadas personas naturales.** “Las Entidades Estatales pueden contratar bajo la modalidad de contratación directa la prestación de servicios profesionales y de apoyo a la gestión con la persona natural o jurídica que esté en capacidad de ejecutar el objeto del contrato, siempre y cuando la Entidad Estatal verifique la idoneidad o experiencia requerida y relacionada con el área de que se trate. En este caso, no es necesario que la Entidad Estatal haya obtenido previamente varias ofertas, de lo cual el ordenador del gasto debe dejar constancia escrita⁷.”

“Los servicios profesionales y de apoyo a la gestión corresponden a aquellos de naturaleza intelectual diferentes a los de consultoría que se derivan del cumplimiento de las funciones de la Entidad Estatal, así como los relacionados con actividades operativas, logísticas, o asistenciales”.

Para constancia se firma en abril de 2025.

YELSANA MARTES MASS
Asesor Externo
Compras Secretaría
General del Distrito

⁷ [Decreto 1082 de 2015 Sector Administrativo de Planeación Nacional - Gestor Normativo - Función Pública \(funcionpublica.gov.co\)](https://www.funcionpublica.gov.co/eva/gestornormativo/norma.php?i=77653) https://www.funcionpublica.gov.co/eva/gestornormativo/norma.php?i=77653