



**ALCALDÍA DE
LA PAZ**

Departamento
del Cesar

PLIEGO DE CONDICIONES DEFINITIVO

**SELECCIÓN ABREVIADA DE MENOR CUANTÍA
No. SAMC-007-2025**

**SUMINISTRO, REPARACIÓN E INSTALACIÓN DE TRANSFORMADORES Y MATERIALES
ELÉCTRICOS REQUERIDOS EN DIFERENTES SITIOS DEL MUNICIPIO DE LA PAZ - CESAR**

**SECRETARIA DE PLANEACION
MUNICIPIO DE LA PAZ - CESAR**

**REPUBLICA DE COLOMBIA
DEPARTAMENTO DEL CESAR
MUNICIPIO DE LA PAZ**

MAYO DE 2025

**CRONOGRAMA DEL PROCESO**

El siguiente es el Cronograma del Proceso de Contratación.

Actividad	Fecha	Lugar
Publicación del aviso de convocatoria pública	28 de abril de 2025	www.contratos.gov.co/consultas/inicioConsulta.do
Publicación estudios y documentos previos	28 de abril de 2025	www.contratos.gov.co/consultas/inicioConsulta.do
Publicación del proyecto de pliego de condiciones	28 de abril de 2025	www.contratos.gov.co/consultas/inicioConsulta.do
Plazo para presentar observaciones al proyecto de pliego de condiciones	Del 28 al 05 de mayo de 2025	SECOP II
Respuesta a observaciones y sugerencias al proyecto de pliego de condiciones	6 de mayo de 2025	[SECOP II]
Plazo para manifestación de interés de limitar la convocatoria a Mipymes	5 de mayo de 2025	[Enlace SECOP I]
		SECOP II
Expedición y publicación del acto administrativo de apertura del proceso de selección	07 de mayo de 2025	SECOP II
Publicación del pliego de condiciones definitivo	07 de mayo de 2025	SECOP II
Plazo para manifestación de interés	Del 07 al 12 de mayo de 2025	SECOP II
Realización del sorteo	No Aplica	
Publicación de la lista de precalificados	No Aplica	
[Audiencia de asignación de riesgos] *Opcional	No Aplica	[ciudad], en la [dirección de la Entidad]
Presentación de observaciones al pliego de condiciones	12 de mayo de 2025	SECOP II



Respuesta a las observaciones al pliego de condiciones	13 de mayo de 2025	SECOP II
Plazo máximo para la expedición de Adendas	13 de mayo de 2025	SECOP II
Fecha de cierre [presentación de ofertas]	14 de Mayo de 2025, las 9:00 A.M.	SECOP II
Publicación del informe preliminar de evaluación	14 de Mayo de 2025	SECOP II
Traslado para observaciones al informe de evaluación de las ofertas (plazo máximo para presentación de subsanaciones)	del 14 al 19 de mayo de 2025	SECOP II
Publicación del informe final de evaluación de la oferta	20 de mayo de 2025	SECOP II
Audiencia de adjudicación *opcional por la Entidad hacerlo en audiencia	no aplica	[ciudad], en la [dirección de la Entidad]
Publicación acto administrativo de adjudicación o de declaratoria de desierto	20 de mayo de 2025	SECOP II
Firma del contrato	dentro de los tres (3) días contados desde la adjudicación	SECOP II
Entrega de garantías de cumplimiento y responsabilidad civil extracontractual	dentro de los dos (2) días siguientes al perfeccionamiento del contrato	SECOP II
Aprobación de garantías	al Día siguiente de su entrega	SECOP II

Las fechas y plazos antes indicados podrán variar de acuerdo con la ley y con las condiciones previstas en el presente Pliego de Condiciones.

I. INTRODUCCIÓN

EL MUNICIPIO pone a disposición de los interesados el Pliego de Condiciones para la selección del contratista encargado de ejecutar el contrato de obra pública que tendrá por objeto **“SUMINISTRO, REPARACIÓN E INSTALACIÓN DE TRANSFORMADORES Y MATERIALES ELÉCTRICOS REQUERIDOS EN DIFERENTES SITIOS DEL MUNICIPIO DE LA PAZ - CESAR”**.

Los Documentos del Proceso que incluyen los estudios y documentos previos, el estudio de sector, así como cualquiera de sus anexos, están a disposición del público en el Sistema Electrónico de Contratación Pública –SECOP II.

La selección del contratista se realiza a través de **Selección Abreviada de Menor Cuantía**.

II. ASPECTOS GENERALES

A. Invitación a las veedurías ciudadanas

En cumplimiento de lo dispuesto en el inciso 3 del artículo 66 de la Ley 80 de 1993, **EL**



ALCALDÍA DE
LA PAZ

Departamento
del Cesar

MUNICIPIO, invita a todas las personas y organizaciones interesadas en hacer control social al presente Proceso de Contratación, en cualquiera de sus fases o etapas, a que



presenten las recomendaciones que consideren convenientes, intervengan en las audiencias y a que consulten los Documentos del Proceso en el SECOP.

B. Compromiso anticorrupción

Los Proponentes deben suscribir el compromiso anticorrupción contenido en el Anexo 2 en el cual manifiestan su apoyo irrestricto a los esfuerzos del Estado colombiano contra la corrupción. Si se comprueba el incumplimiento del Proponente, sus empleados, representantes, asesores o de cualquier otra persona que en el Proceso de Contratación actúe en su nombre, es causal suficiente para el rechazo de la Oferta o para la terminación anticipada del contrato, si el incumplimiento ocurre con posterioridad a la adjudicación del mismo, sin perjuicio de que tal incumplimiento tenga consecuencias adicionales.

C. Costos derivados de participar en el Proceso de Contratación

Los costos y gastos en que los interesados incurran con ocasión del análisis de los Documentos del Proceso, la presentación de observaciones, la preparación y presentación de las Ofertas, la presentación de observaciones a las mismas, la asistencia audiencias públicas y cualquier otro costo o gasto relacionado con la participación en el Proceso de Contratación estará a cargo exclusivo de los interesados y Proponentes.

D. Comunicaciones

Los interesados deben enviar las observaciones al proceso de contratación a través de la plataforma transaccional SECOP II, de acuerdo con el Manual de Uso y Condiciones de la plataforma del SECOP II.

En el horario permitido es hasta las 11:59 p.m del día establecido en el cronograma, salvo que éste establezca una hora concreta. Dicha solicitud debe:

- A. Contener el número del proceso de contratación
- B. Dirigirse al Señor Alcalde o la Secretaría de Planeación Municipal.
- C. Enviarse dentro del plazo establecido en el cronograma del presente Proceso
- D. Indicar los datos de contacto del remitente tales como el correo electrónico, la dirección y número telefónico

Las respuestas se comunicarán a través de la plataforma del SECOP II, de acuerdo con el Manual de Uso y Condiciones de la plataforma del SECOP II.

Cuando el proponente registre el certificado de indisponibilidad de la plataforma, la entidad pone a disposición el siguiente correo: alcaldia@lapazrobles-cesar.gov.co

E. Idioma

Los documentos y las comunicaciones entregadas, enviadas o expedidas por los Proponentes o por terceros para efectos del Proceso de Contratación, o para ser tenidos en cuenta en el mismo, deben ser otorgados en castellano. La Oferta y sus anexos deben ser presentados en castellano. Los documentos con los cuales los Proponentes acrediten los requisitos habilitantes de que trata la sección VI que hayan sido escritos originalmente en una lengua distinta al castellano, deben ser traducidos al castellano y ser presentados en su lengua original junto con la traducción al castellano. Para firmar el contrato, el Proponente que resulte adjudicatario debe presentar la traducción oficial al castellano de los documentos presentados por escrito en idioma extranjero, la cual deberá ser oficial en los términos del artículo 251 del Código General del Proceso, cumpliendo el trámite de



Apostilla o consularización. La traducción oficial debe ser el mismo texto presentado para acreditar los requisitos habilitantes.

F. Legalización de documentos otorgados en el Exterior

Los documentos presentados por los proponentes no requieren legalización alguna salvo los documentos otorgados en el exterior y los poderes generales o especiales que deben ser otorgados ante Notario Público. Para firmar el Contrato, el Proponente que resulte adjudicatario debe presentar los documentos otorgados en el extranjero, legalizados de acuerdo con lo previsto en el artículo 251 del Código General del Proceso.

G. Conversión de monedas

Los Proponentes deben presentar sus estados financieros en la moneda legal del país en el cual fueron emitidos y adicionalmente en pesos colombianos.

Si está expresado originalmente en una moneda diferente a dólares de los Estados Unidos de Norte América, debe convertirse a esta moneda utilizando para ello el valor correspondiente con el siguiente procedimiento de conversión:

Procedimiento de conversión:

- i. Ingresar a la página web **themoneyconverter.com/ES/**
- ii. Ubicar el cuadro denominado "**CONVERSOR**" ubicado en la parte izquierda superior de la página,
- iii. Anotar la cantidad de dinero a convertir en dólares estadounidenses en el espacio denominado "**CANTIDAD A CONVERTIR**",
- iv. Pasar al espacio siguiente y colocar el nombre de la moneda extranjera en la cual están expresados los estados financieros del proponente, en donde dice "**DE:**"
- v. En el espacio subsiguiente que dice "**A:**" seleccionar "**USD- Dólar Americano**"
- vi. Asegurarse que en tipo de cambio se automáticamente especifique: **USD/la moneda extranjera que desea convertir.**
- vii. Observar el resultado, el cual debe expresar así: **XXXXXX Moneda extranjera = XXXXXX USD**

Una vez que se tengan las cifras en dólares de los Estados Unidos de América o si la información se presenta originalmente en dicha moneda, para la conversión a pesos colombianos se debe tener en cuenta la tasa representativa del mercado certificada por la Superintendencia Financiera de Colombia para la fecha de corte de los estados financieros.

H. Modalidad de selección de contratista y su justificación

De conformidad con el inciso primero del artículo 2 de la Ley 1150 de 2007, modificado por el artículo 94 de la Ley 1474 de 2011, las entidades seleccionarán a los contratistas a través de las modalidades de Licitación pública; Selección abreviada; Concurso de méritos; Contratación directa; y, Mínima cuantía.

La determinación de emplear cualquiera de las modalidades en comento, obedece entre otros, a unos criterios claramente establecidos, relacionados con las características del objeto del contrato, su tipología, el sujeto que se selecciona para su celebración, la cuantía, las circunstancias de la contratación, la clase de bienes o servicios a adquirir, o su destinación, entre otros factores. No obstante lo anterior, el numeral 1º del artículo mencionado, dispone que "la escogencia del contratista se efectuará por regla general a través de licitación pública", con las excepciones que se señalan para hacerlo mediante el resto de modalidades, que se enuncian en los numerales 2,3,4 y 5 del mismo artículo.

La contratación que se pretende celebrar no se encuentra dentro de ninguna de las excepciones que se señalan en los numerales 2, 3, 4 y 5 del plurimencionado artículo, por lo que el Municipio de La Paz- Cesar, atiende solo a la cuantía estimada del contrato como



factor para decidir la modalidad de selección de contratista que utilizará, teniendo en cuenta los siguientes aspectos:

➤ **Salario mínimo legal mensual vigente para el año 2025:**

De acuerdo con el decreto 2292 de 2023, se fijó como Salario Mínimo Legal Mensual la suma de **UN MILLÓN TCUATROCIENTOS VEINTITRES MIL QUINIENTOS PESOS (\$1.423.500)** moneda corriente”, a partir del 1o de enero de 2025.

➤ **Presupuesto del Municipio .**

El Municipio de LA PAZ - CESAR, tiene un presupuesto anual inferior a 120.000 salarios mínimos mensuales legales vigentes a 2025.

➤ **Cuantía para contratar.**

El último inciso del literal b) del Numeral 2 del artículo segundo de la Ley 1150 de 2007, dice que las entidades estatales que tengan un presupuesto anual inferior a 120.000 salarios mínimos legales mensuales, la menor cuantía será hasta 280 salarios mínimos legales mensuales.

➤ **Menor cuantía para contratar con el Municipio de La Paz - CESAR**

La menor cuantía para contratar con el Municipio de LA PAZ - CESAR, es hasta \$280.000.000

Entonces, en aplicación de la regla general expuesta, y dado que la cuantía estimada del contrato que se pretende celebrar, NO supera el límite máximo de la menor cuantía para contratar con el Municipio de LA PAZ - CESAR, durante la vigencia fiscal 2025, la **Selección abreviada de Menor Cuantía**, será la modalidad de selección utilizada por la entidad para escoger contratista.

I. Manifestación de interés en participar en el proceso de selección de contratista.

Los interesados en participar en el presente proceso de selección contarán con un término de tres (3) días hábiles contados a partir de la fecha de apertura del proceso de contratación para manifestar su intención de participar.

El proponente debe manifestar su interés mediante el módulo correspondiente, de acuerdo con la Guía para manifestar interés y la Guía para presentar Ofertas en el SECOP II.

En dicho documento se debe manifestar de forma expresa el interés de participar en el proceso de selección, el objeto, el número del proceso de contratación, el nombre de la entidad, el nombre y dirección comercial del interesado y el nombre del representante legal.

Tratándose de consorcio y uniones temporales, se debe indicar claramente quienes lo integrarán y el porcentaje de participación [Los porcentajes señalados en el Formato 10 – Carta de manifestación de interés son indicativos y podrán ser modificados de acuerdo con los límites establecidos en este pliego de condiciones].

La manifestación de interés constituye una condición de procedibilidad para participar, so pena de rechazo de la oferta; por lo tanto, solo puede presentar oferta quien manifestó interés, y debe hacerlo en la forma individual o como proponente plural, según como se haya inscrito. Quienes manifiesten interés bajo la forma de proponente plural deben presentar la oferta con los integrantes inscritos, sin incluir otros. Sin embargo, es posible



reducir el número de integrantes, siempre y cuando la oferta no la presente un solo miembro.

En caso de duplicidad de manifestación de interés, bien sea individualmente y/o como integrante de una estructura plural, se tomará como válida únicamente la primera en el tiempo, y las demás se desestimarán. Por lo tanto, tratándose de consorcios o uniones temporales donde uno o varios integrantes incurran en esta conducta, se desestimarán las demás manifestaciones de interés de los consorcios o uniones temporales donde un mismo integrante o integrantes sean coincidentes.

[En los procesos de contratación adelantados por SECOP II el proponente plural debe manifestar interés utilizando el módulo correspondiente de acuerdo con la Guía para manifestar interés y la Guía para presentar Ofertas en el SECOP II, y no podrá hacerlo si solamente manifestó interés uno de los miembros del proponente plural desde su cuenta singular]

Nota: cuando se reciba más de diez (10) manifestaciones de interés, se continuará el proceso con todos los que lo manifestaron interés.

III. DEFINICIONES

Las expresiones utilizadas en el presente documento deben ser entendidas con el significado que a continuación se indica. Los términos definidos son utilizados en singular y en plural de acuerdo como lo requiera el contexto en el cual son utilizados. Otros términos utilizados deben ser entendidas de acuerdo con la definición contenida en el artículo 2.2.1.1.1.3.1 del Decreto 1082 de 2015. Los términos no definidos a continuación deben entenderse de acuerdo con su significado natural y obvio.

Tabla 1 - Definiciones

Adjudicación	Es la decisión final del MUNICIPIO DE LA PAZ , expedida por medio de Un acto administrativo, que determina el adjudicatario del presente Proceso de Contratación.
Contratista	Es el Proponente que resulte adjudicatario y suscriba el Contrato objeto del presente Proceso de Contratación.
Contrato	Es el negocio jurídico que se suscribirá entre el MUNICIPIO DE LA PAZ y el adjudicatario, por medio del cual se imponen a las partes obligaciones recíprocas y se conceden derechos correlativos que instrumentan la relación contractual que se busca establecer a través de presente Proceso de Contratación.
Oferta	Es la propuesta presentada al MUNICIPIO DE LA PAZ por los Interesados en ser el contratista del Proceso de contratación objeto del presente Pliego de Condiciones.
Pliego de Condiciones	Es el conjunto de normas que rigen el proceso de selección y el futuro Contrato, en los que se señalan las condiciones objetivas, plazos y procedimientos dentro de los cuales los Proponentes deben formular su Oferta para participar en el Proceso de Contratación del contratista y tener la posibilidad de obtener la calidad de adjudicatario del presente Proceso de Contratación.



Primer Orden de Elegibilidad	Es la posición que ocupa el Proponente que, una vez habilitado, obtiene el Puntaje más alto luego de efectuarse la evaluación prevista en el presente Pliego de Condiciones.
Proponente	Es la persona natural o jurídica o el grupo de personas jurídicas y/o naturales, nacionales o extranjeras, asociadas entre sí mediante las figuras de consorcio, unión temporal o promesa de sociedad futura que presenta una Oferta para participar en el Proceso de Contratación.
TRM	Tasa de cambio representativa del mercado spot de dólares de los Estados Unidos de América certificada por la Superintendencia Financiera de Colombia para una fecha determinada publicada en la página web: www.superfinanciera.gov.co

IV. DESCRIPCIÓN DE LA OBRA PÚBLICA

A. Objeto Del Contrato A Celebrar

La obra Pública a desarrollar es la **“SUMINISTRO, REPARACIÓN E INSTALACIÓN DE TRANSFORMADORES Y MATERIALES ELÉCTRICOS REQUERIDOS EN DIFERENTES SITIOS DEL MUNICIPIO DE LA PAZ - CESAR”**.

B. Clasificación UNSPSC

La obra pública objeto del presente Proceso de Contratación está codificada en el Clasificador de Bienes y Servicios de Naciones Unidas (UNSPSC) con el cuarto nivel, como se indica en la siguiente Tabla:

Tabla 2 - Codificación de la obra pública en el sistema UNSPSC

72151500	SERVICIOS DE SISTEMAS ELECTRICOS
391210	Producto: Transformadores de distribución de potencia

C. OBJETIVO GENERAL

Mejorar el funcionamiento de Las redes eléctricas y los transformadores del Municipio de La Paz – Cesar.

D. OBJETIVOS ESPECÍFICO:

- Realizar mantenimiento preventivo en los equipos de transformación, en los barrios y corregimientos del municipio
- Hacer un plan o programa para implementar acciones preventivas en los transformadores, dando prioridad a los equipos de transformación antiguos
- Realizar mantenimiento correctivo inmediatamente se reciba el reporte del equipo que presente daños.
- Aumentar la disponibilidad de mantenimiento correctivo a los equipos de transformación eléctrica.
- Suministrar e instalar todos los materiales necesarios para las reparaciones para dar la funcionalidad necesaria a los transformadores y redes eléctricas.

E. ALTERNATIVA DE SOLUCIÓN:

La alternativa planea el Desarrollo de actividades de suministro, reparación e instalación de transformadores y materiales eléctricos en zona urbana del municipio serán para los barrios subnormales y en la zona rural las veredas donde no haya la intervención del operador AFINIA del servicio de energía.*



F. LOCALIZACION DE LA ALTERNATIVA

El municipio de La Paz del departamento de Cesar se encuentra al norte de la Republica de Colombia, se encuentra ubicado en la región Caribe Colombiana.

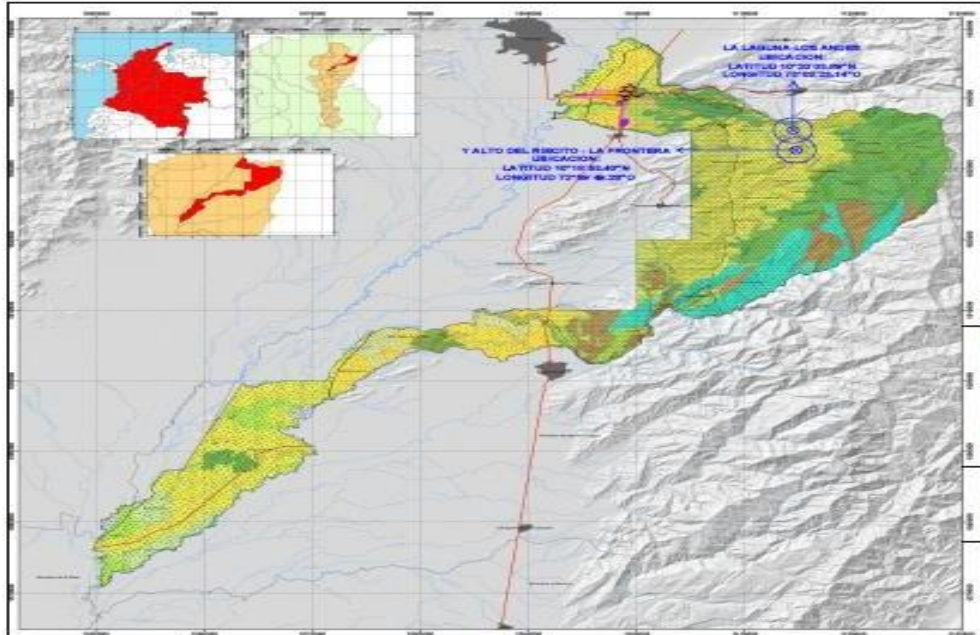

G. ESPECIFICACIONES DEL OBJETO CONTRACTUAL:

Las obras a ejecutar tienen las siguientes especificaciones técnicas:

ESPECIFICACIONES TECNICAS	
ITEM: 2.1	REPARACION DE TRANSFORMADOR MONOFASICO DE 5 KVA TP:13200 VOLTIOS TS: 240/120 VOLTIOS TIPO POSTE EN ACEITE
1. UNIDAD DE MEDIDA	GLOBAL
2. DESCRIPCION: ESTE ITEM CONTEMPLA SOLAMENTE LA REPARACION DE TRANSFORMADOR MONOFASICO DE 5 KVA TP:13200 VOLTIOS TS:240/120 VOLTIOS TIPO POSTE EN ACEITE, ADEMAS SE REQUIERE QUE SEAN EN COBRE COBRE, NO INCLUYE DESMONTAJE NI MONTAJE DEL EQUIPO.	
3. ACTIVIDADES PREVIAS A CONSIDERAR PARA LA EJECUCION DEL ITEM: PROCEDAMOS HACER LAS PRUEBAS PERTINENTES EN NUESTRO LABORATORIO PARA VERIFICAR QUE EL EQUIPO ESTA QUEMADO, LUEGO SE DESARMA COMPLETAMENTE PARA ADQUIRIR LOS DATOS NECESARIOS PARA LA REPARACION.	
4. PROCEDIMIENTO DE EJECUCION: Rebobinado de la parte activa del transformador.	
Secado de la parte activa mediante horno eléctrico.	
Cambio del aceite dieléctrico	
Cambio de las empaquetaduras de los aisladores de alta y baja tensión y el de la tapa.	
Limpieza interior y exterior del tanque.	
Pintada exterior del tanque	
Filtro prensado y calentado del aceite nuevo	
Ensayos generales (Relación, de transformación, prueba de corto circuito, prueba de vacío, prueba de resistencia de los aislamientos).	



LAS HERRAMIENTAS UTILIZADAS EN ESTE PROCESO SON ELECTRICAS, E HIDRAULICAS COMO PRENSAS, PULIDORAS, PINZAS VOLTIAMPERIMETRICAS, LABORATORIO DE PRUEBA, ETC.

ESPECIFICACIONES TECNICAS

ITEM: 2.2

REPARACION DE TRANSFORMADOR MONOFASICO DE 25 KVA TP:13200 VOLTIOS TS: 240/120 VOLTIOS TIPO POSTE EN ACEITE

1. UNIDAD DE MEDIDA

GLOBAL

2. DESCRIPCION: ESTE ITEM CONTEMPLA SOLAMENTE LA REPARACION DE TRANSFORMADOR MONOFASICO DE 25 KVA TP:13200 VOLTIOS TS:240/120 VOLTIOS TIPO POSTE EN ACEITE, ADEMAS SE REQUIERE QUE SEAN EN COBRE COBRE, NO INCLUYE DESMONTAJE NI MONTAJE DEL EQUIPO.

3. ACTIVIDADES PREVIAS A CONSIDERAR PARA LA EJECUCION DEL ITEM: PROCEDEMOS HACER LAS PRUEBAS PERTINENTES EN NUESTRO LABORATORIO PARA VERIFICAR QUE EL EQUIPO ESTA QUEMADO, LUEGO SE DESARMA COMPLETAMENTE PARA ADQUIRIR LOS DATOS NECESARIOS PARA LA REPARACION.

4. PROCEDIMIENTO DE EJECUCION: Rebobinado de la parte activa del transformador.

Secado de la parte activa mediante horno eléctrico.

Cambio del aceite dieléctrico

Cambio de las empaquetaduras de los aisladores de alta y baja tensión y el de la tapa.

Limpieza interior y exterior del tanque.

Pintada exterior del tanque

Filtro prensado y calentado del aceite nuevo

Ensayos generales (Relación, de transformación, prueba de corto circuito, prueba de vacío, prueba de resistencia de los aislamientos).

LAS HERRAMIENTAS UTILIZADAS EN ESTE PROCESO SON ELECTRICAS, E HIDRAULICAS COMO PRENSAS, PULIDORAS, PINZAS VOLTIAMPERIMETRICAS, LABORATORIO DE PRUEBA, ETC.

ESPECIFICACIONES TECNICAS

ITEM: 2.3

REPARACION DE TRANSFORMADOR MONOFASICO DE 15 KVA TP:13200 VOLTIOS TS: 240/120 VOLTIOS TIPO POSTE EN ACEITE

1. UNIDAD DE MEDIDA

GLOBAL

2. DESCRIPCION: ESTE ITEM CONTEMPLA SOLAMENTE LA REPARACION DE TRANSFORMADOR MONOFASICO DE 15 KVA TP:13200 VOLTIOS TS:240/120 VOLTIOS TIPO POSTE EN ACEITE, ADEMAS SE REQUIERE QUE SEAN EN COBRE COBRE, NO INCLUYE DESMONTAJE NI MONTAJE DEL EQUIPO.

3. ACTIVIDADES PREVIAS A CONSIDERAR PARA LA EJECUCION DEL ITEM: PROCEDEMOS HACER LAS PRUEBAS PERTINENTES EN NUESTRO LABORATORIO PARA VERIFICAR QUE EL EQUIPO ESTA QUEMADO, LUEGO SE DESARMA COMPLETAMENTE PARA ADQUIRIR LOS DATOS NECESARIOS PARA LA REPARACION.

4. PROCEDIMIENTO DE EJECUCION: Rebobinado de la parte activa del transformador.



Secado de la parte activa mediante horno eléctrico.
Cambio del aceite dieléctrico
Cambio de las empaquetaduras de los aisladores de alta y baja tensión y el de la tapa.
Limpieza interior y exterior del tanque.
Pintada exterior del tanque
Filtro prensado y calentado del aceite nuevo
Ensayos generales (Relación, de transformación, prueba de corto circuito, prueba de vacío, prueba de resistencia de los aislamientos).

LAS HERRAMIENTAS UTILIZADAS EN ESTE PROCESO SON ELECTRICAS, E HIDRAULICAS COMO PRENSAS, PULIDORAS, PINZAS VOLTIAMPERIMETRICAS, LABORATORIO DE PRUEBA, ETC.

ESPECIFICACIONES TECNICAS

ITEM: 2.4

ELABORACION DE POLO A TIERRA PARA TRANSFORMADORES Y PARARRAYOS

1. UNIDAD DE MEDIDA

GLOBAL

2. DESCRIPCION: ESTE ITEM CONTEMPLA LA ELABORACION DE POLO A TIERRA PARA TRANSFORMADORES Y PARARRAYOS CON EL FIN DE PROTEGER LA VIDA DE LAS PERSONAS Y MAYOR SEGURIDAD PARA EL FUNCIONAMIENTO DE LOS EQUIPOS.

3. ACTIVIDADES PREVIAS A CONSIDERAR PARA LA EJECUCION DEL ITEM: UNA INSTALACIÓN ELÉCTRICA ES DE PELIGRO INMINENTE O DE ALTO RIESGO, CUANDO CAREZCA DE LAS MEDIDAS DE PROTECCIÓN FRENTE A CONDICIONES DONDE SE COMPROMETA LA SALUD O LA VIDA DE PERSONAS, TALES COMO:

- AUSENCIA DE LA ELECTRICIDAD, ARCO ELÉCTRICO.
- CONTACTO DIRECTO E INDIRECTO CON PARTES ENERGIZADAS.
- RAYOS, SOBRETENSIONES, SOBRECARGAS, CORTOCIRCUITOS.
- TENSIONES DE PASO, CONTACTO Y TRANSFERIDAS QUE EXCEDAN LÍMITES PERMITIDOS.

4. PROCEDIMIENTO DE EJECUCION:

- SE DEBE REALIZAR UN HUECO SUFICIENTEMENTE AMPLIO PARA SACAR LA TIERRA Y VERIFICAR QUE NO HAYA PIEDRAS DE MAS DE 2 CM, EN CASO DE QUE SE ENCUENTRE ESTE TIPO DE TERRENO SE PODRÁ FILTRAR LA TIERRA, PARA PREPARAR LA INSTALACIÓN.
- LA DISTANCIA ENTRE EL ELECTRODO DE PUESTA A TIERRA Y EL NEUTRO DEL TRANSFORMADOR DEBE SER LO MÁS CORTA POSIBLE.
- **15.4 VALORES DE REFERENCIA DE RESISTENCIA DE PUESTA A TIERRA** Un buen diseño de puesta a tierra debe garantizar el control de las tensiones de paso, de contacto y transferidas. En razón a que la resistencia de puesta a tierra es un indicador que limita directamente la máxima elevación de potencial, pueden tomarse como referencia los valores máximos de la Tabla 15.4, adoptados de las normas técnicas IEC 60364-4-442, ANSI/IEEE 80, NTC 2050 y NTC 4552. El cumplimiento de estos valores, no exonera al diseñador y constructor de garantizar que las tensiones de paso, contacto y transferidas aplicadas al ser humano en caso de una falla a tierra, no superen las máximas permitidas.

APLICACION VALORES MÁXIMOS DE RESISTENCIA DE PUESTA A TIERRA

Estructuras y torrecillas metálicas de líneas o redes con cable de guarda 20 Ω
Subestaciones de alta y extra alta tensión. 1 Ω
Subestaciones de media tensión. 10 Ω



Protección contra rayos. 10 Ω
Punto neutro de acometida en baja tensión. 25 Ω
Redes para equipos electrónicos o sensibles 10 Ω
Tabla 15.4. Valores de referencia para resistencia de puesta a tierra

LAS HERRAMIENTAS UTILIZADAS EN ESTE PROCESO SON ELECTRICAS Y MANUALES COMO UNA PALA, UN PICO, PINZAS VOLTIAMPERIMETRICAS.

ESPECIFICACIONES TECNICAS

ITEM: 2.5

ELABORACION DE ESTRUCTURA DE PROTECCION Y SECCIONAMIENTO MONOFASICA A NIVEL 13200 VOLTIOS

1. UNIDAD DE MEDIDA

GLOBAL

2. DESCRIPCION: ESTE ITEM CONTEMPLA LA ELABORACION DE UNA ESTRUCTURA DE PROTECCION Y SECCIONAMIENTO MONOFASICA A NIVEL 13200 VOLTIOS NECESARIAS PARA LA CONEXIÓN, Y FUNCIONAMIENTO DE LOS TRANSFORMADORES.

3. ACTIVIDADES PREVIAS A CONSIDERAR PARA LA EJECUCION DEL ITEM: TENER UN PUNTO DE CONEXIÓN POR MEDIA TENSION A NIVEL 13200 VOLTIOS, ADEMAS DEBE HABER UN POSTE DE CONCRETO O METALICO DE 12 METROS X 750 KILOGRAMOS PARA REVESTIR CON LA ESTRUCTURA.

4. PROCEDIMIENTO DE EJECUCION: EN COLOMBIA LA NORMA TÉCNICA QUE SE APLICA PARA LA ELABORACIÓN DE ESTRUCTURA DE PROTECCIÓN Y SECCIONAMIENTO PARA TRANSFORMADORES ES LA NTC 2050, EN PARTICULAR LA SECCIÓN 450. EN ESTE ITEM EN PRIMER LUGAR SE INSTALA TODA LA HERRAJERIA (TORNILLERÍA, CRUCETA METÁLICA, PERNOS, ABRAZADERAS) LUEGO SE REALIZA EL MONTAJE DE CORTACIRCUITOS. Y FINALMENTE SE ENERGIZA EL EQUIPO CON LA CONEXIÓN DE LOS PUENTES DE LA LÍNEA DE MEDIA TENSION AL TRANSFORMADOR.

EN LA EJECUCION DE ESTA ACTIVIDAD SE UTILIZA UN CARRO CANASTA, HERRAMIENTAS MANUALES Y EQUIPOS ELECTRICOS COMO PINZAS VOLTI AMPERIMETRICAS.

ESPECIFICACIONES TECNICAS

ITEM:2.6

SUMINISTRO E INSTALACION DE TRANSFORMADOR MONOFASICO DE 25 KVA TP:13200 VOLTIOS TS: 240/120 VOLTIOS TIPO POSTE EN ACEITE

1. UNIDAD DE MEDIDA

GLOBAL

2. DESCRIPCION: ESTE ITEM CONTEMPLA EL SUMINISTRO E INSTALACION DE TRANSFORMADOR MONOFASICO DE 25 KVA TP:13200 VOLTIOS TS:240/120 VOLTIOS TIPO POSTE EN ACEITE.

3. ACTIVIDADES PREVIAS A CONSIDERAR PARA LA EJECUCION DEL ITEM: PROCEDEMOS HACER LA REVISION DE LAS LINEAS DE ALIMENTACION POR MEDIA TENSION Y ADEMAS QUE HAYA UN PUNTO DE CONEXIÓN YA LISTO PARA INSTALAR EL EQUIPO.



4. PROCEDIMIENTO DE EJECUCION: LA INSTALACIÓN DEBE HACERSE SEGÚN LO EXIGE LA NTC 2050 SECCIÓN 450 Y EL RETIE CAPÍTULOS 5 Y 6.
EL TRANSFORMADOR DEBE SER CONECTADO SIGUIENDO LA SIGUIENTE SECUENCIA: PRIMERO TODOS LOS PUNTOS A TIERRA, LUEGO LAS CONEXIONES DE BAJA TENSIÓN Y POR ÚLTIMO LAS CONEXIONES DE ALTA TENSIÓN. PARA DESCONEXIÓN SIGA LA SECUENCIA INVERSA.

PARA REALIZAR LA INSTALACIÓN DE LOS EQUIPOS SE UTILIZA UN CARRO CANASTA PARA PROPORCIONAR MAYOR SEGURIDAD Y EFICIENCIA EN LOS TRABAJOS.

ESPECIFICACIONES TECNICAS

ITEM: 2.7	SUMINISTRO E INSTALACION DE TRANSFORMADOR MONOFASICO DE 15 KVA TP:13200 VOLTIOS TS: 240/120 VOLTIOS TIPO POSTE EN ACEITE
------------------	---

1. UNIDAD DE MEDIDA	GLOBAL
----------------------------	---------------

2. DESCRIPCION: ESTE ITEM CONTEMPLA EL SUMINISTRO E INSTALACION DE TRANSFORMADOR MONOFASICO DE 15 KVA TP:13200 VOLTIOS TS:240/120 VOLTIOS TIPO POSTE EN ACEITE.

3. ACTIVIDADES PREVIAS A CONSIDERAR PARA LA EJECUCION DEL ITEM: PROCEDAMOS HACER LA REVISION DE LAS LINEAS DE ALIMENTACION POR MEDIA TENSION Y ADEMAS QUE HAYA UN PUNTO DE CONEXIÓN YA LISTO PARA INSTALAR EL EQUIPO.

4. PROCEDIMIENTO DE EJECUCION: LA INSTALACIÓN DEBE HACERSE SEGÚN LO EXIGE LA NTC 2050 SECCIÓN 450 Y EL RETIE CAPÍTULOS 5 Y 6.
EL TRANSFORMADOR DEBE SER CONECTADO SIGUIENDO LA SIGUIENTE SECUENCIA: PRIMERO TODOS LOS PUNTOS A TIERRA, LUEGO LAS CONEXIONES DE BAJA TENSIÓN Y POR ÚLTIMO LAS CONEXIONES DE ALTA TENSIÓN. PARA DESCONEXIÓN SIGA LA SECUENCIA INVERSA.

PARA REALIZAR LA INSTALACIÓN DE LOS EQUIPOS SE UTILIZA UN CARRO CANASTA PARA PROPORCIONAR MAYOR SEGURIDAD Y EFICIENCIA EN LOS TRABAJOS.

ESPECIFICACIONES TECNICAS

ITEM: 2.8	SUMINISTRO E INSTALACION DE TRANSFORMADOR MONOFASICO DE 5 KVA TP:13200 VOLTIOS TS: 240/120 VOLTIOS TIPO POSTE EN ACEITE
------------------	--

1. UNIDAD DE MEDIDA	GLOBAL
----------------------------	---------------

2. DESCRIPCION: ESTE ITEM CONTEMPLA EL SUMINISTRO E INSTALACION DE TRANSFORMADOR MONOFASICO DE 5 KVA TP:13200 VOLTIOS TS:240/120 VOLTIOS TIPO POSTE EN ACEITE.

3. ACTIVIDADES PREVIAS A CONSIDERAR PARA LA EJECUCION DEL ITEM: PROCEDAMOS HACER LA REVISION DE LAS LINEAS DE ALIMENTACION POR MEDIA TENSION Y ADEMAS QUE HAYA UN PUNTO DE CONEXIÓN YA LISTO PARA INSTALAR EL EQUIPO.



4. PROCEDIMIENTO DE EJECUCION: LA INSTALACIÓN DEBE HACERSE SEGÚN LO EXIGE LA NTC 2050 SECCIÓN 450 Y EL RETIE CAPÍTULOS 5 Y 6. EL TRANSFORMADOR DEBE SER CONECTADO SIGUIENDO LA SIGUIENTE SECUENCIA: PRIMERO TODOS LOS PUNTOS A TIERRA, LUEGO LAS CONEXIONES DE BAJA TENSIÓN Y POR ÚLTIMO LAS CONEXIONES DE ALTA TENSIÓN. PARA DESCONEXIÓN SIGA LA SECUENCIA INVERSA.

PARA REALIZAR LA INSTALACIÓN DE LOS EQUIPOS SE UTILIZA UN CARRO CANASTA PARA PROPORCIONAR MAYOR SEGURIDAD Y EFICIENCIA EN LOS TRABAJOS.

ESPECIFICACIONES TECNICAS

ITEM: 2.9

SUMINISTRO E INSTALACION DE TRANSFORMADOR MONOFASICO DE 50 KVA TP:13200 VOLTIOS TS: 240/120 VOLTIOS TIPO POSTE EN ACEITE

1. UNIDAD DE MEDIDA

GLOBAL

2. DESCRIPCION: ESTE ITEM CONTEMPLA EL SUMINISTRO E INSTALACION DE TRANSFORMADOR MONOFASICO DE 50 KVA TP:13200 VOLTIOS TS:240/120 VOLTIOS TIPO POSTE EN ACEITE.

3. ACTIVIDADES PREVIAS A CONSIDERAR PARA LA EJECUCION DEL ITEM: PROCEDEMOS HACER LA REVISION DE LAS LINEAS DE ALIMENTACION POR MEDIA TENSIÓN Y ADEMAS QUE HAYA UN PUNTO DE CONEXIÓN YA LISTO PARA INSTALAR EL EQUIPO.

4. PROCEDIMIENTO DE EJECUCION: LA INSTALACIÓN DEBE HACERSE SEGÚN LO EXIGE LA NTC 2050 SECCIÓN 450 Y EL RETIE CAPÍTULOS 5 Y 6. EL TRANSFORMADOR DEBE SER CONECTADO SIGUIENDO LA SIGUIENTE SECUENCIA: PRIMERO TODOS LOS PUNTOS A TIERRA, LUEGO LAS CONEXIONES DE BAJA TENSIÓN Y POR ÚLTIMO LAS CONEXIONES DE ALTA TENSIÓN. PARA DESCONEXIÓN SIGA LA SECUENCIA INVERSA.

PARA REALIZAR LA INSTALACIÓN DE LOS EQUIPOS SE UTILIZA UN CARRO CANASTA PARA PROPORCIONAR MAYOR SEGURIDAD Y EFICIENCIA EN LOS TRABAJOS.



H. Valor estimado del Contrato

El valor estimado del contrato asciende a la suma de **CIENTO NOVENTA Y NUEVE MILLONES NOVECIENTOS SESENTA Y OCHO MIL QUINEINTOS CATORCE PESOS MCTE. (\$ 199.968.514)**, suma en la que se entienden incluidos todos los costos directos e indirectos de la ejecución del mismo y la utilidad del contratista.

I. Anticipo y Forma de pago

EL MUNICIPIO no entregará al contratista anticipo.

1. PAGOS PARCIALES DEL VALOR DEL CONTRATO

El Municipio pagará al contratista el valor del contrato en cuotas, de conformidad con los valores de las actas parciales de entrega de obra, que presente para efectos de cobro, teniendo en cuenta para ello: Los precios unitarios pactados sin fórmula de ajuste y la cantidad ejecutada de los ítems de obra.

Para que el Municipio proceda a los pagos parciales del valor del contrato, se requerirá: a) Que el contratista levante un acta de entrega parcial especificando: Los insumos suministrados y la mano de obra ejecutada para la instalación, arreglo y mantenimiento de los transformadores, las cantidades realizadas, su valor unitario, su valor total, el porcentaje de avance y el faltante frente a la cantidad total requerida y al cronograma de ejecución, el periodo dentro del cual se realizaron las actividades, el número del acta y su fecha de elaboración, las observaciones y/o salvedades del caso, y la firma del contratista. b) Que el contratista entregue un archivo fotográfico donde se pueda constatar el suministro de los bienes y la realización de los trabajos, que incluya la fecha de la toma de la fotografía. c) Que el contratista entregue la constancia de los aportes al sistema de seguridad social integral y el pago de sus obligaciones parafiscales. d) Que el Supervisor del contrato emita la respectiva certificación de entrega parcial de obra, manifestando su recibo a satisfacción. e) Que se presente la cuenta de cobro y/o la factura respectiva por parte del contratista.

J. Soporte Presupuestal

El Valor del presupuesto oficial se ampara con el certificado de disponibilidad presupuestal No. 0711-6 del 11 de Julio de 2025, por valor de **NOVENTA Y NUEVE MILLONES NOVECIENTOS NOVENTA Y SEIS MIL PESOS MCTE. (\$ 99.996.000)**.

K. Plazo de ejecución del Contrato y vigencia contractual

El plazo de ejecución del contrato será Hasta el 31 de diciembre, contados a partir de la fecha de firma del acta de inicio correspondiente.

El contrato estará vigente desde la fecha de su firma hasta la fecha de su liquidación.

Nota 1: El acta de inicio podrá firmarse una vez se hayan cumplido todos los requisitos de perfeccionamiento y ejecución del contrato, consistentes en la firma del contrato, la toma y aprobación de las garantías que se exijan, la emisión del registro presupuestal correspondiente, y el pago de los impuestos y estampillas que se generen con la firma del contrato.

Nota 2: El plazo de ejecución del contrato podrá ser prorrogado y/o modificado de mutuo acuerdo entre las partes, previa justificación técnica, financiera y/o jurídica, en todo caso, se realizará mediante escrito en documento adicional al contrato que se celebre, previo a la finalización del mismo, igualmente se deberán prorrogar las garantías.

Nota 3: Puede verificarse el cronograma de la obra en el informe resumen del



proyecto que se publica anexo a este documento.

L. Lugar de ejecución del Contrato y domicilio contractual

El contratista ejecutará el objeto del contrato en el Municipio de La Paz. Para todos los efectos derivados de la celebración, ejecución, terminación y liquidación del contrato a celebrar, el domicilio del mismo será el Municipio de La Paz, Departamento del Cesar.

M. Derechos de las partes

1. Derechos del Contratista

En virtud de la celebración del contrato, el contratista tendrá derecho a lo siguiente: **a)** Recibir la remuneración del contrato en la cantidad, forma y oportunidad pactadas en el presente Contrato. **b)** Que el valor intrínseco de la remuneración no se altere o modifique durante la vigencia del contrato **c)** Que se le restablezca el equilibrio de la ecuación económica del contrato a un punto de no pérdida por la ocurrencia de situaciones imprevistas que no sean imputable a él. **d)** Acudir a las autoridades competentes con el fin de obtener la protección de los derechos derivados del contrato.

2. Derechos del MUNICIPIO

En virtud de la relación contractual, EL MUNICIPIO tendrá derecho a lo siguiente: **a)** Revisar, rechazar, corregir o modificar las Actas de Obra y solicitar las correcciones o modificaciones que la obra necesite. **b)** Hacer uso de las cláusulas excepcionales del Contrato, cuando ello sea necesario. **c)** Hacer uso de la cláusula de imposición de multas, la cláusula penal o cualquier otro derecho consagrado a la Entidad contratante de manera legal o contractual, en caso de que se encuentre mérito para ello. **d)** Exigir la idónea y oportuna ejecución del objeto contractual. **e)** Actualizar o revisar los precios cuando se produzcan fenómenos que alteren en su contra el equilibrio económico del contrato. **f)** Adelantar revisiones periódicas de las obras ejecutadas, para verificar que cumplan con las exigencias mínimas de calidad ofrecidas por el contratista. **g)** Promover las acciones de responsabilidad en contra del contratista y su garante en caso de ser necesario.

N. Obligaciones de las partes

1. Obligaciones específicas del Contratista

El contratista, en cumplimiento del objeto contractual, realizará las siguientes actividades: **a)** Realizar los tipos y las cantidades de obra contempladas en el presupuesto oficial y estimadas por el contratante, a los precios unitarios fijos sin fórmula de ajuste ofrecidos en su propuesta económica. **b)** Proponer al Contratante las modificaciones del presupuesto de obra cuando lo considere necesario o conveniente para la ejecución de la misma o para su funcionalidad, elaborando los informes por medio de los cuales se justifique técnicamente: la ejecución de mayores cantidades de obras, obras adicionales o la supresión de obras o de cantidades de obra. **c)** Cumplir con la normatividad ambiental, sanitaria, de higiene, de seguridad industrial, salud ocupacional, forestales, ecológicas e industriales necesarias para no poner en peligro las personas ni los bienes, respondiendo por los perjuicios que se causen por su negligencia u omisión. Los planes que se elaboren para el cumplimiento de esta obligación deberán ser avalados por el supervisor. **d)** Suministrar y mantener, en las etapas que resulten pertinentes durante la ejecución de las obras y hasta la entrega de la misma, el personal profesional, tecnólogo, técnico y auxiliar ofrecido y requerido para la ejecución del objeto contractual. En caso de que sea necesario el reemplazo de algún miembro del equipo de trabajo calificado y respecto del cual se haya hecho alguna exigencia en el pliego de condiciones, deberá presentar la justificación valedera ante el Supervisor y la hoja de vida del reemplazante, quien deberá cumplir con las calidades, preparación académica y la experiencia general y específica exigida en el pliego de condiciones, para efectos de su aprobación. **e)** Celebrar y ejecutar los subcontratos necesarios para la realización de los trabajos, garantizando que estos no darán lugar al surgimiento de ningún



tipo de vínculo o responsabilidad entre el subcontratista y EL MUNICIPIO. **f)** Contar con una oficina central que, entre otros aspectos, le preste soporte en asuntos de orden técnico, socio-ambiental, legal, administrativo, financiero y contable a la ejecución de la obra. **g)** Responder por cualquier tipo de reclamación, judicial o extrajudicial, que instaure, impulse o en la que coadyuve el personal, los subcontratistas o un tercero contra EL MUNICIPIO, por causa o con ocasión del contrato. **h)** Suministrar todos los equipos, maquinaria, herramientas, materiales e insumos en las fechas indicadas en la programación detallada de la obra, cumpliendo oportunamente, entre otros aspectos, con el envío y recepción de los mismos en el sitio de la obra. **i)** Garantizar la buena calidad de los equipos, materiales de obra, insumos, muebles, y demás elementos objeto de instalación y/o utilizados para el cumplimiento del objeto del contrato. **j)** Realizar, por su cuenta y riesgo, todos los ensayos de laboratorio y las demás pruebas que se requieran y/o soliciten para verificar la calidad de los materiales y los demás elementos y equipos que se instalen en la obra. **k)** Retirar los materiales sobrantes y entregar las áreas intervenidas en perfecto estado y limpieza. **l)** Demoler por su cuenta y riesgo, en el término indicado por el supervisor, toda actividad ejecutada que resulte defectuosa según el análisis de calidad, y que como consecuencia presente defectos de estabilidad o funcionamiento, y Efectuar las reparaciones necesarias a las áreas intervenidas y a las áreas contiguas que presenten deterioro, incluso dentro de los seis (6) meses siguientes a la entrega de las obras. **m)** Llevar una bitácora de obra, que será la memoria diaria de todos los acontecimientos, circunstancias y decisiones relacionados con la ejecución de los trabajos, además, allí se registrará la visita de funcionarios que tengan que ver con el proyecto y sus apreciaciones, sugerencias y observaciones. Esta bitácora debe permitir la comprensión general de la obra y desarrollo de las actividades de acuerdo con el cronograma de ejecución e inversión aprobado. Debe firmarse por el residente de obra y estar foliada. También tendrán acceso a esta bitácora, los funcionarios y contratistas de la Secretaría de obras públicas del MUNICIPIO. **n)** Realizar periódicamente el registro fotográfico y fílmico del avance de la ejecución de la obra, procurando mostrar desde un mismo punto el progreso o avance. **ñ)** Elaborar las actas de entrega parcial de obra y la de entrega final de la misma. **o)** Rendir y elaborar los informes, conceptos, estudios y demás trabajos que se le soliciten en desarrollo del contrato, y en general presentar toda la información y documentación requerida por el supervisor. **p)** Utilizar las especificaciones de construcción entregadas por EL MUNICIPIO para el desarrollo del objeto contractual. **q)** Revisar, junto con la supervisión, dentro de los cinco (5) días siguientes a la suscripción del acta de inicio, la totalidad de las especificaciones constructivas. Si vencido el plazo señalado el contratista no presenta ninguna observación, se entiende que acepta en su integridad tales documentos. **r)** Conocer y cumplir toda la normatividad técnica vigente sobre el tipo de obra en particular que se va a ejecutar, para asegurar su calidad y estabilidad. **s)** Realizar por su cuenta y riesgo, el suministro de los servicios públicos provisionales para la ejecución del proyecto de ser necesario y responder por el pago del consumo de servicios públicos utilizados con ocasión de la ejecución de la obra y trabajos. **t)** Tramitar las autorizaciones, licencias y permisos necesarios para la ejecución de las obras ante las entidades competentes. **u)** Cumplir con la totalidad de los alcances descritos en el pliego de condiciones y sus anexos, que hacen parte integral del contrato de obra. **v)** Informar oportunamente al contratante sobre cualquier eventualidad que pueda surgir y que implique retraso en el desarrollo del contrato. **w)** Instalar una valla informativa sobre el proyecto en la cual se reconozcan expresamente los respectivos créditos a la entidad contratante, de acuerdo con el modelo que suministre este último. **x)** El Contratista deberá mantener a todo el personal que labore en la obra debidamente identificado y con vestido de labor, para su inmediato reconocimiento. **y)** Realizar los cerramientos y aislamientos provisionales de las áreas a intervenir del proyecto que lo requieran o solicite la supervisión, prestar toda la seguridad industrial correspondiente necesaria en los sitios de trabajo y tener toda la señalización preventiva necesaria para la segura circulación del personal de obra y de terceros que deban transitar por el área de influencia de la obra. **z)** Recibir las visitas de campo que hagan los funcionarios de la entidad contratante para verificar el cumplimiento y ejecución del contrato. **aa)** Cumplir con el avance de obra conforme a su programación y al plazo de ejecución previsto en el contrato. **bb)** Garantizar que en la contratación de mano de obra no calificada se vincule a la población vulnerable perteneciente a la región.

2. Obligaciones generales a cargo del contratista



Además de las derivadas de la esencia y naturaleza del presente Contrato, la ley, las obligaciones y condiciones señaladas en el pliego de condiciones y demás Documentos del Proceso y de las establecidas en Documento adicional aplicable al Proceso de Contratación, vigente durante la ejecución del contrato, el Contratista se obliga a:

1. Realizar la socialización y sensibilización del proyecto a la comunidad, previo al inicio de las obras y durante la ejecución de las mismas.
2. Destinar a la ejecución del contrato mano de obra no calificada de la región en un porcentaje no inferior al diez por ciento (10%), el cinco por ciento 5%, de la mano de obra no calificada de la región serán mujeres.

Para efectos de esta obligación, se entiende por personal de la región a aquellos domiciliados por al menos el último año, contado a partir de la fecha del cierre del proceso, en el municipio o los municipios donde se ejecutará el contrato. En caso de modificarse la fecha de cierre del proceso, se tendrá como referencia la fecha originalmente contemplada en el Pliego de Condiciones definitivo.

Cuando las condiciones demográficas del lugar en donde se ejecutará el contrato imposibiliten vincular el porcentaje anteriormente previsto, será posible contratar personal del departamento en donde se desarrolla el contrato.

Esta obligación no se entenderá incumplida en los supuestos en que el Contratista acredite su debida diligencia, mediante la realización de actuaciones dirigidas a lograr la destinación mínima del personal para la ejecución del contrato.

3. Destinar a la ejecución del contrato, en un porcentaje del cinco por ciento (5%), la provisión de bienes o servicios por parte de alguno o algunos de los siguientes sujetos de especial protección constitucional: población en pobreza extrema, desplazados por la violencia, personas en proceso de reintegración o reincorporación, víctimas de conflicto armado interno, mujeres cabeza de hogar, adultos mayores, personas en condición de discapacidad, así como la población de las comunidades indígena, negra, afrocolombiana, raizal, palanquera, Rrom o gitana, entre otros sujetos identificados por la Ley o la jurisprudencia de esta manera.

El porcentaje de sujetos mencionados incorporados a la ejecución del contrato deberá mantenerse durante toda su vigencia en el porcentaje mínimo establecido en este numeral, so pena del incumplimiento contractual.

El supervisor hará el seguimiento y verificará que las personas vinculadas al inicio y durante la ejecución del contrato pertenezcan a los grupos poblacionales enunciados anteriormente. Para estos efectos, el contratista presentará la documentación respectiva que acredite la condición de los sujetos mencionados y la forma en la que participarán durante la ejecución del contrato. El cumplimiento de esta obligación deberá probarse ante al supervisor dentro de los tres (3) días siguientes contados a partir de la Fecha de Inicio.

Para la acreditación de la condición de mujer cabeza de familia, personas en condición de discapacidad, adultos mayores, población de las comunidades indígena, negra, afrocolombiana, raizal, palanquera, Rrom o gitana, personas en proceso de reintegración o reincorporación, se aplicará en lo pertinente lo dispuesto en el artículo 2.2.1.2.4.2.17 del Decreto 1082 de 2015 o la norma que lo modifique, complemento o sustituya. Por su parte, la condición de población en pobreza extrema se constatará en las bases de datos del Sistema de Identificación de Potenciales Beneficiarios de Programas Sociales (Sisbén IV) y la condición de víctima de conflicto armado y de desplazados por la violencia deberá demostrarse con el certificado de inclusión en el Registro Único de Víctimas – RUV, en los términos del Decreto 1084 de 2015 o la norma que lo modifique, complemento o sustituya.

La condición de los sujetos de especial protección constitucional que no se encuentre definida en esta cláusula deberá ser acreditada por el contratista de conformidad con lo determinado por la ley y la jurisprudencia en ausencia de norma aplicable.

4. Cumplir con las condiciones establecidas en los Documentos del Proceso de



Contratación.

5. Desarrollar el objeto del Contrato en las condiciones de calidad, oportunidad, y obligaciones definidas en los Documentos del Proceso de Contratación.
6. Garantizar la calidad de los bienes y servicios prestados, de acuerdo con el Anexo Técnico, el Pliego de Condiciones y demás Documentos del Proceso.
7. Dar a conocer a la Entidad cualquier reclamación que indirecta o directamente pueda tener algún efecto sobre el objeto del Contrato o sobre sus obligaciones.
8. Abstenerse de adelantar intervención alguna a los recursos sin contar con los permisos emitidos por la entidad competente (cuando aplique intervenciones).
9. Acreditar el cumplimiento del factor de calidad ofrecido durante la fase de selección en los plazos acordados con la Entidad.
10. Identificar las oportunidades para promover el empleo local durante la ejecución del contrato.
11. Implementar las medidas identificadas para promover el empleo local en el sitio de la obra.
12. Dar cabal cumplimiento al pacto de transparencia y declaraciones de la carta de presentación de la oferta.
13. Informar a la Entidad Estatal cuando ocurra una situación que implique una modificación del estado de los riesgos existentes al momento de proponer o celebrar el contrato.
14. Comunicarle a la Entidad cualquier circunstancia política, jurídica, social, económica, técnica, ambiental o de cualquier tipo, que pueda afectar la ejecución del Contrato.
15. Durante la ejecución del contrato deberá observar las leyes y los reglamentos relativos a Salud Ocupacional y Seguridad Industrial y tomar todas aquellas precauciones necesarias para evitar que se produzcan en las zonas de sus campamentos de trabajo, accidentes o condiciones insalubres; así como dotar a su personal y asegurar el uso adecuado de los elementos de protección personal (EPP).
16. Cumplir con sus obligaciones laborales respecto del personal a su cargo, y con las obligaciones tributarias y ambientales que le correspondan de acuerdo con su labor.
17. Informar a más tardar el tercer día hábil siguiente al momento en que se tenga conocimiento del inicio de investigaciones penales, se impongan medidas de aseguramiento o condenas proferidas en Colombia o en el extranjero en contra de cualquiera de los directivos, representantes legales, accionistas o integrantes del Contratista.
19. El contratista declara y acepta que el diseño entregado por la entidad ha sido analizado exhaustivamente y que conoce de primera mano la totalidad de las condiciones de la obra contratada. En consecuencia, el contratista considera que el diseño entregado es idóneo y adecuado para que sea la base para la ejecución de la obra contratada por la entidad.
20. Incorporar como mínimo el setenta Por ciento (70%) de personal colombiano para el cumplimiento del contrato o el ofertado.
21. Las demás que esten relacionadas con el cumplimiento del objeto contractual.

3. Obligaciones del MUNICIPIO

La Entidad está obligada a:

1. Cumplir con las condiciones establecidas en los Documentos del Proceso de Contratación.
2. Fijar un cronograma con el Contratista para la ejecución del factor de calidad ofrecido en la etapa de selección que permita su implementación oportuna durante el desarrollo del contrato.
3. Pagar la remuneración por la ejecución de la obra en los términos pactados en la Cláusula 8 del presente Contrato.
4. Brindar la colaboración y proporcionar la información y/o documentación que sea necesaria para el adecuado cumplimiento del contrato; así como atender y tramitar los requerimientos y consultas que formule el contratista, durante la ejecución del contrato.
5. Aprobar las garantías o las modificaciones a las mismas que el contratista constituya siempre que estas cumplan las condiciones de suma asegurada, vigencias y amparos,



exigidas en el contrato.

6. Cumplir y hacer cumplir las condiciones pactadas en el contrato y en los documentos que de él forman parte.
7. Otorgar las autorizaciones respectivas para la ejecución de las obras, siempre que el contratista cumpla con los requisitos previos para ello.
8. Expedir el certificado de ejecución del contrato a solicitud del contratista, una vez este haya cumplido con todas las obligaciones derivadas del mismo.
9. Suscribir en conjunto con el contratista, las acta de inicio, suspensión, reinicio, de comité de avance de obra, de modificación de cantidades de obra, de supresión de las mismas o de obras complementarias, de recibo parcial de obra, de recibo final de la obra, de terminación, de liquidación del contrato, y cualquier otra que se genere durante la ejecución de los trabajos.
10. Hacer revisiones periódicas de las obras ejecutadas (visitas de campo) para verificar el cumplimiento de las condiciones de calidad ofrecidas por el contratista, en atención al principio de responsabilidad.
11. Dar aplicación a la Ley 1474 de 2011 "Por la cual se dictan normas orientadas a fortalecer los mecanismos de prevención, investigación y sanción de actos de corrupción y la efectividad del control de la gestión pública", especialmente en lo relacionado con el Capítulo VII "Disposiciones para Prevenir y Combatir la Corrupción en la Contratación Pública", así como a los artículos 4 y 26 de la Ley 80 de 1993, que se refieren a la revisión periódicas de las obras ejecutadas para verificar el cumplimiento de las condiciones de calidad ofrecidas por los contratistas, y el principio de responsabilidad.
12. Designar a la Secretaría de obras como supervisor y en caso de ser necesario contratar el apoyo a la supervisión mediante contratos de prestación de servicios profesionales y de apoyo a la gestión.
13. Conminar al contratista en caso de demoras, retardos y/o incumplimientos, que afecten la ejecución del contrato, para ello deberá adelantar los procedimientos establecidos en la ley para la imposición de multas y/o sanciones y hacer efectivas las garantías, previo cumplimiento de las actividades propias establecidas en el Estatuto Anticorrupción, así como iniciar las acciones contractuales y legalmente establecidas de manera oportuna, sea por iniciativa de la ENTIDAD como contratante.
13. Gestionar la participación activa de instancias locales de seguimiento y control del contrato, tales como comités y veedurías ciudadanas, antes, durante y después de la ejecución del proyecto.
14. Verificar el cumplimiento de la ejecución del contrato de obra, conminar al contratista en caso de retardos, defectos de ejecución y/o incumplimientos, adelantar los procedimientos establecidos en la Ley para la imposición de las multas y/o sanciones y hacer efectivas las garantías, previo cumplimiento de las actividades propias establecidas en el Estatuto Anticorrupción, así como iniciar las acciones contractuales y legalmente establecidas de manera oportuna para obtener las indemnizaciones del caso.
15. Recibir a satisfacción las obras terminadas, previa aprobación del Supervisor.
16. Adelantar los trámites tendientes a la liquidación del contrato dentro de los términos legales.
17. Resolver las peticiones y consultas que le haga el contratista dentro de los términos legales.

O. Liquidación del contrato

La liquidación del contrato se hará de mutuo acuerdo entre EL MUNICIPIO y el contratista, dentro de los cuatro (4) meses siguientes a: **a)** Al cumplimiento del contrato si este se da antes del vencimiento del plazo de ejecución **b)** la expiración del término previsto para la ejecución del contrato **c)** la fecha de expedición del acto administrativo que ordene la terminación, o **d)** la fecha del acuerdo que la disponga.

El proyecto de acta de liquidación de mutuo acuerdo del contrato la hará el contratista, quien la presentará para la aprobación del supervisor del contrato, este a su vez, puede solicitar modificaciones, adiciones o supresiones al acta, las cuales serán obligatorias para el contratista, quien en caso de no encontrarse de acuerdo con el supervisor, deberá plasmar su salvedad al respecto en el acápite que para ello se disponga en el acta, de acuerdo al



artículo 11 de la Ley 1150 de 2007.

En caso de que no sea posible la liquidación de mutuo acuerdo del contrato, este se liquidará unilateralmente dentro de los dos (2) meses siguientes, al plazo de cuatro (4) meses dispuesto para la liquidación de mutuo acuerdo.

Se podrá liquidar unilateralmente el contrato en los siguientes casos:

- Cuando el Contratista no seriere presente a suscribir el acta de liquidación final de mutuo acuerdo, dentro de los treinta (30) días calendarios siguientes al recibo de la citación para acordarla.
- Cuando el contratista habiéndose hecho presente, no suscribiere el acta de liquidación por estar en desacuerdo con el contenido de la misma.
- Cuando el contratista habiendo suscrito el acta de liquidación de mutuo acuerdo, hiciera salvedades, y en este evento la liquidación unilateral solo procederá en relación con los aspectos que no hayan sido objeto de acuerdo.
- Cuando hayan transcurrido cuatro (4) meses desde el Cumplimiento del plazo de ejecución del contrato, sin que este se hubiere liquidado bilateralmente.

P. Regulación jurídica

EL presente proceso de selección de contratista y el contrato que de él se derive, se regularán por las normas de contratación estatal vigentes, por las normas del derecho civil y comercial en lo que no contravengan las primeras, y por las normas que regulen el sector al que pertenece el objeto del contrato enunciadas en el Análisis del sector de la contratación, entre ellas cabe mencionar:

- Ley 80 de 1993
- Ley 816 de 2003
- Ley 1150 de 2007
- Ley 1474 de 2011
- Decreto – Ley 019 de 2012
- Decreto 1082 de 2015
- Ley 1882 de 2018
- Decreto 392 de 2018
- Decreto 399 de 2021

V. CONVOCATORIA LIMITADA A MIPYMES

De conformidad con lo descrito en el artículo 12 de la Ley 1150 de 2007, modificado por el artículo 32 de la Ley 1450 de 2011, reglamentado en el Artículo 2.2.1.2.4.2.2. del Decreto 1082 de 2015, modificado por el Decreto 1860 de 2021, por su modalidad de selección y cuantía, la Entidad Estatal podrá limitar la presente convocatoria exclusivamente a Mipymes con mínimo un (1) año de existencia, siempre y cuando se verifiquen los siguientes requisitos:

La Mipyme colombianas deben acreditar que tiene el tamaño empresarial establecido por la ley de la siguiente manera:

1. Las personas naturales mediante certificación expedida por ellos y un contador público, adjuntando copia del registro mercantil.
2. Las personas jurídicas mediante certificación expedida por el representante legal y el contador o revisor fiscal, si están obligados a tenerlo, adjuntando copia del certificado de existencia y representación legal expedido por la Cámara de Comercio o por la autoridad competente para expedir dicha certificación.

Para la acreditación deberán observarse los rangos de clasificación empresarial establecidos de conformidad con la Ley 590 de 2000 y el Decreto 1074 de 2015, o las normas que lo modifiquen, sustituyan o complementen.

En todo caso, las Mipyme; también podrán acreditar esta condición con la copia del certificado del Registro Único de Proponentes, el cual deberá encontrarse vigente y en firme al momento de su presentación.



De conformidad con el parágrafo 1 del artículo 12 de la Ley 1150 de 2007, las Entidades Estatales, independientemente de su régimen de contratación, los patrimonios autónomos constituidos por Entidades Estatales y los particulares que ejecuten recursos públicos, pueden realizar convocatorias limitadas a Mipyme colombianas que tengan domicilio en los departamentos o municipios en donde se va a ejecutar el contrato. Cada Mipyme deberá acreditar su domicilio con los documentos a los que se refieren los incisos anteriores.

VI. REQUISITOS HABILITANTES

EL MUNICIPIO verificará con la lectura del Registro Único de Proponentes, el cumplimiento de los requisitos habilitantes. Esta verificación se hará de acuerdo con el artículo 2.2.1.1.1.5.3 del Decreto 1082 de 2015 y el Manual para determinar y verificar los requisitos habilitantes en Procesos de Contratación expedido por Colombia Compra Eficiente.

Además, de conformidad con el numeral 6.1 del artículo 6 de la Ley 1150 de 2007, solo en aquellos casos en que por las características del objeto a contratar se requiera la verificación de requisitos del Proponente adicionales a los contenidos en el RUP, la Entidad Estatal puede hacer tal verificación en forma directa.

Para acreditar el cumplimiento de los requisitos habilitantes, los proponentes a su vez deberán diligenciar el formato de acreditación de tales requisitos, dispuesto como anexo del pliego de condiciones.

Los Proponentes podrán subsanar la forma como acreditarán los requisitos habilitantes hasta el término de traslado del informe de evaluación. (Parágrafo 1º artículo 5º Ley 1882 de 2018)

El cumplimiento de los requisitos habilitantes no otorgará puntaje alguno. Su no cumplimiento dará lugar a declarar NO HABILITADO al proponente respectivo.

Los requisitos habilitantes serán:

Tabla 3 – Requisitos habilitantes

Requisitos Habilitantes	Verificación
Capacidad Jurídica	Cumple/ No Cumple
Experiencia	Cumple/ No Cumple
Capacidad Financiera	Cumple/ No Cumple
Capacidad Organizacional	Cumple/ No Cumple
Capacidad residual de contratación	Cumple/ No Cumple
Equipo de trabajo	Cumple/ No Cumple

A. Capacidad Jurídica

Para demostrar su capacidad jurídica, los proponentes deberán anexar a su oferta los siguientes documentos, con la información solicitada y en el orden aquí establecido, acreditando los siguientes requisitos:

1. Carta de presentación de la oferta: El proponente deberá diligenciar el anexo denominado “Carta de presentación de la oferta” que para el efecto disponga el contratante, y que constituye uno de los anexos del pliego de condiciones. Dicha carta debe estar firmada por el proponente o por el representante legal del proponente, o por el representante del proponente plural, o por la persona que tiene facultades para contratar en su nombre y obligarla. De todas maneras quien firme la carta de presentación de la oferta deberá ser Ingeniero eléctrico o electricista o en su defecto dicha carta deberá estar avalada por uno, quien aportará la copia de su cédula de ciudadanía, de su matrícula profesional y una certificación de vigencia de la misma.

En caso de que la propuesta se presenté a través de apoderado, deberá acreditarse tal condición, Mediante el aporte del poder legalmente otorgado (Artículo 24 de la ley



962 de 2005) y deberá estar debidamente facultado para obrar en nombre y representación del proponente y para comprometerlo en la presentación de la propuesta. En este caso la oferta deberá estar avalada como ya se explicó.

La omisión de la carta de presentación de la oferta o el hecho de no estar suscrita, generará el rechazo de la oferta.

La sola presentación de esta carta significará que el proponente conoce y acepta la asignación de riesgos previsibles efectuada por la entidad, y que declara baja la gravedad de juramento que no está incurso en causal alguna de inhabilidad, incompatibilidad, conflicto de interés o prohibición alguna para contratar con el Municipio, a que se refieren la Constitución Política, los Artículos 8, 9 y 10 de la Ley 80 de 1993, el artículo 6 de la ley 610 de 2000, ley 617 de 2000 y ley 710 de 2001 y demás normas concordantes y complementarias. Cuando la inhabilidad o incompatibilidad sobrevenga en un proponente, se entenderá que renuncia a la participación en este proceso de selección de contratista. Si la incompatibilidad o inhabilidad, sobreviniere en uno de los miembros de un Consorcio o Unión Temporal, este cederá su participación a un tercero, previa autorización de LA ENTIDAD TERRITORIAL.

La ENTIDAD TERRITORIAL podrá verificar la información contenida en la carta de presentación de la oferta.

2. Documento de Identificación: Se debe aportar la copia de la cédula de ciudadanía del proponente que sea persona natural, del representante legal del proponente si este es una persona jurídica; y si es proponente plural, deberá aportar la de las personas naturales y la de los representantes legales de las personas jurídicas que lo integren, conforme el Decreto 4969 del 23 de julio de 2009. Los representantes legales extranjeros, deberán presentar la copia de su pasaporte, y si se encuentran radicados en Colombia, presentarán la copia de la Cédula de extranjería, a menos que usen un apoderado para la presentación de la oferta, caso en el cual, estos deberán aportar además del poder o mandato respectivo, su documento de identificación, dependiendo si son o no nacionales y/o residentes en Colombia.
3. Certificado de existencia y representación legal: (Del proponente singular y de los integrantes del proponente plural). Si el proponente es persona jurídica nacional o extranjera con domicilio o sucursal en Colombia, deberá aportar su certificado de existencia y representación legal emitido por la Cámara de Comercio de su jurisdicción, dentro de los Treinta (30) Días calendario previos a la fecha de cierre del proceso. En dicho certificado deberán constar la NO limitación de facultades del Representante Legal para presentar oferta por el monto de esta y celebrar el contrato en caso de resultar adjudicatario; si el representante legal del proponente tiene alguna limitación para la presentación de la oferta o para la suscripción del contrato, deberá presentar la copia del acta de reunión en donde el órgano social competente lo autoriza para el efecto; además, si en el certificado de existencia y representación legal se remite a los estatutos de la sociedad para determinar las limitaciones al Representante legal, se deberá anexar copia de dichos estatutos o del extracto de ellos en donde consten dichas limitaciones. El objeto social deberá comprender labores o actividades que tengan relación directa con el objeto de la presente contratación; y la duración del proponente o de todos sus integrantes debe ser, como mínimo, igual al plazo de ejecución del contrato y un (1) año más, contado a partir de la fecha de cierre del proceso. La matrícula mercantil deberá encontrarse como mínimo renovada para la vigencia 2025. - Si la propuesta se presenta a nombre de una sucursal, se deberá anexar el certificado de ésta y el de la casa principal. Cuando se trate de personas jurídicas extranjeras, que no tengan establecida sucursal en Colombia, deberán comprobar su existencia y representación legal de conformidad con las normas de su país de origen.
4. Documento de Información de proponente plural: El proponente también podrá ser un consorcio, unión temporal o promesa de sociedad futura, en este caso el proponente debe el formato de información sobre el consorcio, la unión temporal o la mencionada



sociedad, en el cual debe constar la participación de cada uno de sus miembros, las reglas básicas que regulan las relaciones entre ellos, su responsabilidad y la representación del Proponente. Si se trata de una Unión temporal, deberá señalarse además los términos y extensión de la participación en la propuesta y en su ejecución. En caso de que no se señale si se actúa a título de consorcio o unión temporal, o si no es clara la conformación de los proponentes, la Entidad interpretará que actúa como consorcio; y para el caso de las uniones temporales, si no se discriminan los porcentajes, se asumirá que cada integrante tiene el mismo porcentaje. La incapacidad legal de alguno de los miembros del consorcio o unión temporal para desarrollar el objeto del contrato a celebrar, o si la vigencia de la persona jurídica de uno o ambos miembros es inferior a la exigida en los Pliegos de Condiciones dará lugar a que la propuesta sea inhabilitada.

En el evento de ser el adjudicatario un CONSORCIO O UNION TEMPORAL deberá obtener el NIT respectivo, así como llevar a cabo el cumplimiento de los demás requisitos legales exigidos. Para efectos del cumplimiento del requisito de duración de las personas jurídicas cuya constitución se promete, de las uniones temporales o de los consorcios, a que se refieren los párrafos anteriores, debe entenderse por "plazo del contrato" el lapso de tiempo transcurrido entre el perfeccionamiento del contrato y la fecha del acta de liquidación del mismo.

5. Certificado de inscripción en el RUP: Los proponentes deberán presentar su certificado de inscripción, calificación y clasificación en el Registro Único de Proponentes –RUP, expedido dentro de los diez (10) días anteriores a la fecha de límite de presentación de las ofertas. En caso de Proponente plural cada uno de los miembros deben presentarlo.

El certificado debe estar vigente y en firme a más tardar al cierre del proceso de selección; no obstante, en caso de que el proponente o sus integrantes hayan realizado el trámite necesario para la renovación del certificado de inscripción en el RUP, dentro de la oportunidad debida (a más tardar el quinto día hábil del mes de abril), y a la fecha de cierre del proceso, este no haya sido emitido por la Cámara de Comercio o no se encuentre en firme, el Municipio le dará total validez al certificado del RUP anterior, dado que se entiende que no han cesado los efectos de la inscripción. Para verificar que los efectos del certificado del RUP no han cesado, es necesario que el certificado aportado contenga la anotación de que el inscrito ya radicó los documentos para la renovación dentro de los primeros cinco días hábiles del mes de abril o que se adjunte copia del pago de la factura respectiva emitida por la Cámara de Comercio. En este caso, la Entidad Estatal cuenta con la información necesaria para entender que el Proponente cuenta con un registro vigente; y de todas maneras, el Municipio verificará directamente en el RUES, que la renovación del certificado del RUP se encuentre "EN TRAMITE" (Concepto Colombia Compra Eficiente - Respuesta a consulta #4201813000003018).

Las personas naturales o jurídicas extranjeras sin domicilio o sucursal en Colombia, no están obligadas a estar inscritas en el RUP, por lo cual EL MUNICIPIO verificará directamente el cumplimiento de los requisitos habilitantes. Para el efecto, se incluye en los pliegos de condiciones modelos de certificados con los cuales estos proponentes deberán acreditar los requisitos habilitantes. En todo caso, la capacidad jurídica de las personas jurídicas extranjeras sin sucursal en Colombia se acredita mediante los documentos previstos por la legislación del país de origen, los cuales deben aportarse al Proceso de Contratación.

6. Seguridad Social y obligaciones parafiscales:

PERSONAS JURÍDICAS

El proponente persona jurídica debe presentar el Formato – Pagos de seguridad social y aportes legales suscrito por el revisor fiscal, de acuerdo con los requerimientos de ley o por



el representante legal, bajo la gravedad del juramento, cuando no se requiera revisor fiscal, en el que conste el pago de los aportes de sus empleados a los sistemas de salud, riesgos profesionales, pensiones y aportes a las Cajas de Compensación Familiar, al Instituto Colombiano de Bienestar Familiar, al Servicio Nacional de Aprendizaje y al Fondo Nacional de Formación Profesional para la Industria de Construcción, cuando a ello haya lugar.

Las entidades no podrán exigir las planillas de pago. Bastará el certificado suscrito por el revisor fiscal, en los casos requeridos por la ley, o por el representante legal que así lo acredite.

Cuando la persona jurídica está exonerada en los términos previstos en el artículo 65 de la Ley 1819 de 2016 debe indicarlo en el Formato 6 – Pagos de seguridad social y aportes legales.

Esta misma previsión aplica para las personas jurídicas extranjeras con domicilio o sucursal en Colombia las cuales deben acreditar este requisito respecto del personal vinculado en Colombia.

PERSONAS NATURALES

El proponente persona natural debe acreditar la afiliación a los sistemas de seguridad social en salud y pensiones aportando los certificados de afiliación respectivos o con el certificado de pago de la correspondiente planilla.

Los certificados de afiliación se deben presentar con fecha de expedición no mayor a treinta (30) días calendario, anteriores a la fecha del cierre del proceso de contratación. En caso de modificarse la fecha de cierre del proceso, se tendrá como referencia para establecer el plazo de vigencia de los certificados de afiliación la fecha originalmente establecida en el pliego de condiciones definitivo.

La persona natural que reúna los requisitos para acceder a la pensión de vejez, o se pensione por invalidez o anticipadamente, presentará el certificado que lo acredite y, además la afiliación al sistema de salud.

Esta misma previsión aplica para las personas naturales extranjeras con domicilio en Colombia las cuales deberán acreditar este requisito respecto del personal vinculado en Colombia.

PROPONENTES PLURALES

Cada uno de los integrantes del proponente plural debe suscribir por separado la declaración de la que tratan los numerales anteriores.

SEGURIDAD SOCIAL PARA LA SUSCRIPCIÓN DEL CONTRATO

El adjudicatario debe presentar, para la suscripción del respectivo contrato, ante la dependencia respectiva, la declaración donde acredite el pago correspondiente a seguridad social y aportes legales cuando a ello haya lugar.

En caso de que el adjudicatario, persona natural o jurídica, no tenga o haya tenido dentro de los seis (6) meses anteriores a la fecha de firma del contrato personal a cargo y por ende no esté obligado a efectuar el pago de aportes legales y seguridad social debe indicar esta circunstancia en la mencionada certificación, bajo la gravedad de juramento.

ACREDITACIÓN DEL PAGO AL SISTEMA DE SEGURIDAD SOCIAL DURANTE LA EJECUCIÓN DEL CONTRATO



El contratista debe acreditar para realizar cada pago del contrato, que se encuentra al día en los aportes parafiscales relativos al Sistema de Seguridad Social Integral, así como los propios del Sena, ICBF y Cajas de Compensación Familiar, cuando corresponda.

7. Registro Único Tributario –RUT-: El proponente debe allegar fotocopia de la inscripción en el Registro Único Tributario, de la persona jurídica, natural, o de cada uno de los miembros del Consorcio o Unión temporal, según el caso.

Los Consorcios o Uniones Temporales a quién se les adjudique el proceso de selección deberán presentar previo a la suscripción y firma del contrato copia del número de identificación tributaria (NIT) del consorcio o unión temporal, esto con el fin de efectuar los respectivos trámites presupuestales y de pago ante el municipio y la inclusión del NIT en la minuta contractual.

8. Certificado de antecedentes Fiscales: El Contratante hará la consulta electrónica en la página web de la Contraloría General de La República, para verificar que el proponente y su representante legal o el representante del proponente si este es plural y del representante legal cada uno de sus integrantes, no se encuentran reportados como responsables fiscales, de acuerdo con lo previsto en la Ley 610 de 2000 y la Resolución Orgánica No. 05149 de la Contraloría General de la República.
9. Certificado de antecedentes Disciplinarios: El Contratante hará la consulta electrónica en la página web de la Procuraduría General de La Nación, para verificar que el proponente tratándose de persona natural, o el proponente y su representante legal o el representante del proponente si este es plural y del representante legal cada uno de sus integrantes, no registran sanciones ni inhabilidades vigentes.
10. Certificado de antecedentes Judiciales: El Contratante hará la consulta electrónica en la página web de la Policía Nacional para verificar que el proponente tratándose de persona natural, o el proponente y su representante legal o el representante del proponente si este es plural y del representante legal cada uno de sus integrantes, no tiene(n) asuntos pendientes con las autoridades judiciales.
11. Certificado de medidas correctivas: El contratante hará la consulta electrónica en la página web del Sistema Nacional De Medidas Correctivas –RNMC- de la Policía Nacional, para verificar que el proponente, o el representante legal del proponente, o el representante del proponente si este es plural y del representante legal cada uno de sus integrantes, no se encuentren vinculados en dicho sistema como infractor del Código Nacional de Policía y Convivencia.
12. Registro de deudores alimentarios morosos REDAM: para verificar que el proponente, o el representante legal del proponente, o el representante del proponente si este es plural y del representante legal cada uno de sus integrantes, no se encuentre en el Registro de Deudores alimentarios Morosos.
13. Reporte Delitos Sexuales: Policía Nacional: aportar certificación que no registran delitos sexuales emitido por la policía nacional, para los proponentes personas o integrantes de estructuras plurales naturales, o representantes de las personas jurídicas y de las estructuras plurales.
14. Situación militar: El contratante hará la verificación de la situación militar de los proponentes que sean persona naturales, de nacionalidad colombiana, varón y menor de cincuenta (50) años, o si teniendo tales condiciones es parte de un proponente plural, a través de la consulta respectiva en el siguiente link: <https://www.libretamilitar.mil.co/Modules/Consult/MilitarySituation>.
15. Compromiso Anticorrupción: Los Proponentes deben suscribir el compromiso anticorrupción contenido en los Anexos del pliego de condiciones, en el cual



manifiestan su apoyo irrestricto a los esfuerzos del Estado colombiano contra la corrupción.

16. Garantía de seriedad de la Oferta: Esta se presentará en los términos de de este documento.

B. Experiencia

El proponente deberá acreditar la experiencia específica, para lo cual deberá cumplir con cada uno de las exigencias señaladas a continuación, so pena de declarar inhábil la propuesta:

- Acreditar haber celebrado y ejecutado Un (1) contrato con entidades públicas o privadas en Colombia, cuyo objeto sea SUMINISTRO, REPARACION, Y MONTAJE O INSTALACIÓN DE TRANSFORMADORES.
- Que el valor total del contrato sea mayor o igual al doscientos por ciento (200%) del valor del presupuesto oficial del presente proceso. El cálculo de los SMLMV del contrato que se acredite se hará con respecto al año de terminación del mismo.

En aplicación a los Criterios diferenciales en el sistema de compras públicas, dirigidos a Mipymes, que traen consigo respectivamente los Artículos 2.2.1.2.4.2.15 y 2.2.1.2.4.2.18 del Decreto 1860 de 2021; si el Proponente es una Mipyme domiciliada en Colombia, podrá cumplir el requisito de experiencia mediante la presentación de Dos (2) contratos con las características y condiciones señaladas en el presente acápite.

Las Mi pymescolombianas deben acreditar que tienen el tamaño empresarial establecido por la ley de la siguiente manera: a) Las personas naturales mediante certificación expedida por ellos y un contador público. b) Las personas jurídicas mediante certificación expedida por el representante legal y el contador o revisor fiscal, si están obligados a tenerlo, adjuntando copia del certificado de existencia y representación legal expedido por la Cámara de Comercio o por la autoridad competente para expedir dicha certificación. En todo caso, para la acreditación deberán observarse los rangos de clasificación empresarial establecidos de conformidad con la Ley 590 de 2000 y el Decreto 1074 de 2015, o las normas que lo modifiquen, sustituyan o complementen.

La experiencia del oferente plural (unión temporal, consorcio y promesa de sociedad futura) corresponde a la suma de la experiencia que acredite cada uno de los integrantes del proponente plural.

Si el proponente o uno de sus integrantes es una persona jurídica y tiene menos de tres (3) años de constituida, puede acreditar la experiencia de sus accionistas, socios o constituyentes, aportando los estatutos o el acto de constitución en donde se verifique la condición de los últimos.

En caso de que los contratos que el proponente o el integrante del proponente aporte para efectos de acreditar la experiencia específica aquí solicitada, hayan sido ejecutados por consorcio o unión temporal, se tendrá en cuenta su valor multiplicado por el porcentaje de participación que en dicha asociación haya tenido quien lo aporta.

Los valores de los contratos y los porcentajes de participación de quien lo aporta (ya sea el proponente o un integrante suyo) en el contratista, serán tomados del certificado del RUP.

El proponente deberá acreditar su experiencia específica con el aporte de:

- Certificado del RUP
- Formato diligencia de certificación de factores de selección
- Copia de la certificación de cumplimiento a satisfacción del contrato o Copia del acta de terminación y/o liquidación del contrato, en donde se observe por lo menos la siguiente información:
 - Número y fecha del contrato
 - Contratante



- Contratista
- Objeto
- Valor final del contrato o que sea posible su cálculo
- Fecha de terminación del contrato

En el caso de proponentes extranjeros no obligados a estar registrados en el RUP, deberán acreditar la experiencia exigida utilizando certificados suscritos por él o su representante legal, enumerando e identificando los contratos que le dieron la experiencia y el correo electrónico y el número de teléfono en el cual la Entidad Estatal puede verificar la veracidad de la información contenida en el certificado. Para el efecto EL MUNICIPIO dispondrá formatos o modelos de certificados que anexa al pliego de condiciones, en los que solicitará la información que sea relevante para el Proceso de Contratación. Cuando el proponente no pueda obtener el certificado o quiere certificar la experiencia derivada de contratos suscritos con personas naturales o jurídicas que dejaron de existir, puede presentar ante la Entidad Estatal copia del contrato correspondiente.

Cuando se certifiquen contratos celebrados con particulares, además demás documentos aquí enunciados, se deben aportar la siguiente información:

Copia del contrato.

Copia de la facturación generada en virtud del mismo.

Copia del acta de entrega final o liquidación donde se indique La correcta ejecución del contrato, las cantidades y precios).

La declaración de renta del año en que se ejecutó el contrato y la declaración de IVA del mismo.

En el caso que el proponente, no cumpla con la exigencia de la experiencia acreditada mínima solicitada, la propuesta será declarada inhábil técnicamente.

C. Capacidad Financiera

Se verificará el cumplimiento de los indicadores financieros a través de la revisión de la información financiera inscrita en el certificado del RUP del proponente o de sus miembros.

En todo caso, el certificado del RUP deberá encontrarse vigente y en firme a la fecha de cierre del proceso de selección. En caso de que a la fecha de cierre del proceso, el certificado del RUP del proponente o de sus integrantes no se haya renovado aún por la Cámara de Comercio o este no se encuentre en firme, y el proponente o sus integrantes hayan realizado dentro de la oportunidad debida el trámite de renovación de la inscripción, el Municipio tomará la información financiera reportada en el certificado del RUP anterior, dado que se entiende que no han cesado los efectos de la inscripción.

1. Índices de capacidad financiera para los demás Proponentes

Los Proponentes acreditarán los siguientes indicadores:

Indicador	Valor concertado	Fórmula
Índice de liquidez	≥ 6.0	$\frac{\text{Activo Corriente}}{\text{Pasivo Corriente}}$
Índice de endeudamiento	$\leq 50\%$	$\frac{\text{Pasivo Total}}{\text{Activo Total}}$
Razón de cobertura de intereses	≥ 5 o Indeterminado	$\frac{\text{Utilidad Operacional}}{\text{Gastos Interes}}$



Capital de trabajo	10% del Presupuesto Oficial	Activo Corriente – Pasivo Corriente
--------------------	--------------------------------	--

Si el Proponente es Plural cada indicador debe calcularse así:

$$\text{Indicador} = \frac{(\sum_{i=1}^n \text{Componente 1 del indicador}_i)}{(\sum_{i=1}^n \text{Componente 2 del indicador}_i)}$$

Donde n es el número de integrantes del Proponente Plural (Unión Temporal o Consorcio).

El Proponente que no tiene pasivos corrientes está habilitado respecto del índice de liquidez.

El Proponente que no tiene gastos de intereses está habilitado respecto de la razón de cobertura de intereses, siempre y cuando la utilidad operacional sea igual o mayor a cero (0).

CAPITAL DE TRABAJO

Para el presente Proceso de selección los proponentes acreditarán:

$$CT = AC - PC \geq CTd$$

Donde:

CT = Capital de trabajo

AC = Activo corriente

PC = Pasivo corriente

CTd = Capital de Trabajo demandado para el Proceso que presenta propuesta

El capital de trabajo (CT) del oferente deberá ser mayor o igual al capital de trabajo demandado (CTd):

$$CT \geq CTd$$

El capital de trabajo demandado para el Proceso que presenta propuesta (CTd) se calcula así:

$$CTd = 10\% \times (PO)$$

Donde:

CTd = Capital de trabajo demandado del Proceso al cual presenta propuesta

PO = Presupuesto oficial del proceso al cual presenta propuesta.

Si el Proponente es plural el indicador debe calcularse así:

$$CT_{\text{Proponente plural}} = \sum_{i=1}^n CT_i$$

Donde n es el número de integrantes del proponente plural (unión temporal o consorcio).

CAPACIDAD ORGANIZACIONAL

Se verificará el cumplimiento de los indicadores de organización a través de la revisión de la información financiera inscrita en el certificado del RUP del proponente o de sus miembros.

En todo caso, el certificado del RUP deberá encontrarse vigente y en firme a la fecha de cierre del proceso de selección. En caso de que a la fecha de cierre del proceso, el certificado del RUP del proponente o de sus integrantes no se haya renovado aún por la Cámara de Comercio o este no se encuentre en firme, y el proponente o sus integrantes hayan realizado dentro de la oportunidad debida el trámite de renovación de la inscripción, el Municipio tomará la información organizacional reportada en el certificado del RUP anterior, dado que se entiende que no han cesado los efectos de la inscripción.



El Proponente persona natural o jurídica, probará los siguientes indicadores:

Indicador	Valor concertado	Fórmula
Rentabilidad del patrimonio	$\geq 9\%$	$\frac{\text{Utilidad Operacional}}{\text{Patrimonio}}$
Rentabilidad del activo	$\geq 6\%$	$\frac{\text{Unidad Operacional}}{\text{Activo Total}}$

Información financiera para Proponentes extranjeros

Los Proponentes extranjeros deben presentar la información financiera de conformidad con la legislación propia del país de origen, avalados con la firma de quien se encuentre en obligación de hacerlo de acuerdo con la normativa vigente del país de origen:

- (i) Balance general
- (ii) Estado de resultados

Los anteriores documentos también deben ser presentados utilizando el Plan Único de Cuentas para Colombia (PUC).

- **Fecha de corte de los Estados Financieros** - Los oferentes extranjeros deben presentar sus estados financieros a la fecha de corte establecida en los países de origen o en sus estatutos sociales.

Moneda – Los oferentes deben presentar sus estados financieros en la moneda legal del país en el cual fueron emitidos y adicionalmente en pesos colombianos. El proponente y la Entidad Estatal para efectos de acreditar y verificar los requisitos habilitantes tendrán en cuenta la tasa representativa del mercado vigente en la fecha en la cual los estados financieros fueron expedidos. Para el efecto, el proponente y la Entidad Estatal tendrán en cuenta las tasas de cambio certificadas por la Superintendencia Financiera.

D. Capacidad Residual

El proponente será hábil si su capacidad residual es mayor o igual a la capacidad residual de proceso de contratación (CRPC). Así:

$$CRP \geq CRPC$$

Los proponentes acreditarán la capacidad residual o K de contratación conforme se describe a continuación. En todo caso, si con posterioridad al cierre del proceso cualquier interesado, durante el traslado del informe de evaluación, o la entidad, en uso de la potestad verificadora, advierte que se dejó de incluir, al cierre del proceso, por parte de un proponente, alguna información contractual que afecte su capacidad residual, la entidad rechazará la oferta.

Lo anterior, sin perjuicio de las acciones administrativas y/o judiciales a que haya lugar, en contra de la (s) persona (s) que haya (n) suscrito las certificaciones exigidas para el cálculo de la capacidad residual.

CÁLCULO DE LA CAPACIDAD RESIDUAL DEL PROCESO DE CONTRATACIÓN (CRPC)



Si el plazo estimado del contrato es menor o igual a 12 meses, el cálculo de la CRPC deberá tener en cuenta el siguiente proceso:

$$CRPC = POE - Anticipo \text{ y/o } \text{pago anticipado}$$

Donde:

CRPC = Capacidad residual del proceso de contratación

POE = Presupuesto oficial estimado

Si el plazo estimado del contrato es mayor a 12 meses el cálculo de la CRPC deberá tener en cuenta el siguiente proceso:

$$CRPC = \frac{POE - \text{Anticipo y/o pago anticipado}}{\text{Plazo estimado (meses)}} * 12$$

Presupuesto oficial: \$199.968.514

Anticipo 50%: \$0

K. Residual: 199.968.514

CÁLCULO DE LA CAPACIDAD RESIDUAL DEL PROPONENTE (CRP)

La capacidad residual del proponente se calculará de la siguiente manera:

$$CRP = CO * \left[\frac{(E + CT + CF)}{100} \right] - SCE$$

En donde:

CRP = Capacidad residual del Proponente

CO = Capacidad de Organización

E = Experiencia

CT = Capacidad Técnica

CF = Capacidad Financiera

SCE = Saldos de Contratos en Ejecución

La CRP del proponente plural es la suma de la capacidad residual de cada uno de sus miembros, sin tener en cuenta el porcentaje de participación de los integrantes de la estructura plural; lo anterior, en cumplimiento de lo dispuesto para tal fin en la Guía para Determinar y Verificar la Capacidad Residual del Proponente en los Procesos de Contratación de Obra Pública, de Colombia Compra Eficiente. En caso de ser negativa la capacidad residual de uno de los miembros, este valor se restará de la capacidad residual total del proponente plural.

A cada uno de los factores se le asigna máximo el siguiente puntaje:

Factor	Puntaje máximo
Experiencia (E)	120
Capacidad financiera (CF)	40
Capacidad técnica (CT)	40
Total	200

[Se recomienda el uso de la aplicación para establecer la capacidad residual, de Colombia Compra Eficiente, disponible en la página web: <https://www.colombiacompra.gov.co/manuales-guias-y-pliegos-tipo/manuales-y-guias/>, así como el aplicativo para tal fin por Colombia Compra Eficiente]



La Capacidad de Organización (CO) no tiene asignación de puntaje en la fórmula porque su unidad de medida es en pesos colombianos y constituye un factor multiplicador de los demás factores.

El cálculo de cada uno de los factores procede como sigue:

A. Capacidad de organización (CO):

El factor (CO) corresponde a los Ingresos Operacionales del Proponente teniendo en cuenta lo siguiente:

Años de información financiera	Capacidad de organización (CO)
Cinco (5) años o más	Mayor ingreso operacional de los últimos 5 años
Entre uno (1) y cinco (5) años	Mayor ingreso operacional de los años de existencia del proponente.
Menos de un (1) año (*)	USD 125.000 (Liquidados a la tasa de cambio determinada por el Ministerio de Comercio, Industria y Turismo cada 2 años para efectos del umbral del beneficio de las Mipyme.)

Si los ingresos operacionales del proponente con uno (1) o más años de información financiera es menor a USD125.000, el factor (CO) del proponente es igual a USD125.000.

Para acreditar el factor (CO) el proponente obligado a tener RUP debe presentar los siguientes documentos:

- I. Estado de resultados integral (estado de resultado o pérdida o ganancias), del año en que hayan obtenido el mayor ingreso operacional en los últimos cinco (5) años, debidamente firmado por el representante legal y el contador bajo cuya responsabilidad se han preparado y por el revisor fiscal o, en caso de no haberlo, por no estar obligado a tenerlo, por contador público independiente, acompañados de su dictamen u opinión de conformidad con el artículo 38 de la Ley 222 de 1995.
- II. Copia de la tarjeta profesional y certificado de antecedentes disciplinarios vigentes de los Contadores Públicos, Revisores Fiscales, Contadores independientes (externos), quienes suscribieron los documentos señalados en el presente literal.

Los proponentes personas naturales o jurídicas extranjeras sin domicilio o sucursal en Colombia, deben presentar el estado de resultados integral consolidado (estado de resultados o pérdida o ganancias) del año en que hayan obtenido el mayor ingreso operacional en los últimos cinco (5) años, auditado, con la firma de quien se encuentre en obligación de hacerlo, de acuerdo con la normativa vigente en el país de origen, en la moneda legal del país en el cual fue emitido, de conformidad con la legislación propia del país de origen.

Adicional a lo anterior, deben allegar la traducción al idioma castellano de la información financiera, observando lo siguiente: i) los valores deben ser expresados pesos colombianos, convertidos a la tasa representativa del mercado (TRM) de la fecha de corte de los mismos, en los términos descritos en la sección **Error! No se encuentra el origen de la referencia.** del presente pliego de condiciones; ii) presentados de acuerdo con las normas NIIF; y iii) debidamente firmados por el Contador Público Colombiano que los hubiere convertido.



Si alguno de estos requerimientos no aplica en el país del domicilio del proponente extranjero, el representante legal o el apoderado en Colombia deberán hacerlo constar bajo la gravedad de juramento. Así mismo se podrá acreditar este requisito por la firma auditora externa.

B. Experiencia (E):

El factor (E) del proponente para propósitos de la capacidad residual es acreditado por medio de la relación entre: i) el valor total en pesos de los contratos relacionados con la actividad de la construcción inscritos por el Proponente en el RUP, o **¡Error! No se encuentra el origen de la referencia.** en el segmento 72 “Servicios de Edificación, Construcción de Instalaciones y Mantenimiento” del Clasificador de Bienes y Servicios; y ii) el presupuesto oficial estimado del proceso de contratación.

La relación indica el número de veces que el proponente ha ejecutado contratos equivalentes a la cuantía del proceso de contratación objeto de la acreditación de la capacidad residual. Para proponentes individuales se expresa así:

$$E = \frac{\text{Valor total de los contratos (COP)}}{\text{Presupuesto total estimado (COP)}}$$

Para el caso de proponentes plurales, el factor (E) de un miembro se calcula así:

$$E = \frac{\text{Valor total de los contratos (COP)}}{(\text{Presupuesto total estimado} * \% \text{ de participación})}$$

El cálculo del factor (E) para efectos de la capacidad residual de un miembro de un proponente plural debe tener en cuenta su participación en el Proceso de Contratación objeto del cálculo de la capacidad residual. Si el Proponente no es plural no hay lugar a porcentaje.

El puntaje asignado al factor (E) será asignado con base en la siguiente tabla:

Mayor a	Menor o igual a	Puntaje
0	3	60
3	6	80
6	10	100
10	Mayores	120

Para acreditar el factor (E), el proponente debe diligenciar el **¡Error! No se encuentra el origen de la referencia.** el cual contiene los contratos inscritos en el segmento 72 y su valor total en pesos colombianos liquidados con el SMMLV. Así mismo, el presupuesto oficial estimado debe ser liquidado con el SMMLV para el año de publicación del pliego de condiciones definitivo del proceso de contratación.

Los proponentes o integrantes extranjeros sin domicilio o sin sucursal en Colombia adicionalmente deben aportar copia de los contratos ejecutados o certificaciones de terceros que hubieran recibido los servicios de construcción de obras civiles con terceros, bien sean públicos o privados. La información de los contratos soportados por las certificaciones de terceros que hubieran recibido los servicios de construcción de obras civiles debe ser obligatoriamente los mismos que el Proponente presenta en el **¡Error! No se encuentra el origen de la referencia.** La información del **¡Error! No se encuentra el origen de la referencia.** deberá ser presentada en pesos colombianos, salvo donde se registre el valor del contrato en la moneda del país de origen. Cuando el valor de los contratos esté expresado en monedas extranjeras deberá convertirse a pesos colombianos en los términos indicados en el numeral 1.13



del presente pliego de condiciones.

C. Capacidad financiera (CF):

El factor (CF) para propósitos de la capacidad residual se obtiene teniendo en cuenta el índice de liquidez del Proponente con base en la siguiente fórmula:

$$\text{Índice de liquidez} = \frac{\text{Activo Corriente}}{\text{Pasivo Corriente}}$$

El puntaje para la liquidez se debe asignar con base en la siguiente tabla:

Mayor a	Menor o igual a	Puntaje
0	0,5	20
0,5	0,75	25
0,75	1,00	30
1,00	1,5	35
1,5	Mayores	40

El índice de liquidez del proponente se verifica con el RUP. Si el proponente no tiene antigüedad suficiente para tener estados financieros auditados a 31 de diciembre del año inmediatamente anterior, deben tenerse en cuenta los estados financieros de corte trimestral o de apertura, suscritos por el representante legal y el auditor.

Para los proponentes o integrantes extranjeros sin domicilio o sucursal en Colombia, la información requerida para el factor (CF) exigido para el cálculo de la capacidad residual del proponente está contemplada en el numeral de los requisitos de capacidad financiera del pliego de condiciones.

Cuando el proponente tiene un pasivo corriente igual a cero (0) y por consiguiente su índice de liquidez sea indeterminado, la entidad debe otorgar el mayor puntaje en el componente de capacidad financiera (CF).

D. Capacidad Técnica (CT):

El factor (CT) para propósitos de la capacidad residual se asigna teniendo en cuenta el número de socios y profesionales de la Arquitectura, Ingeniería y Geología vinculados mediante una relación laboral o contractual vigente conforme a la cual desarrollen actividades vinculadas directamente con la construcción.

Para acreditar el factor (CT) el Proponente o integrante nacional y extranjero con o sin sucursal en Colombia deben diligenciar el **¡Error! No se encuentra el origen de la referencia..**

El puntaje del factor (CT) se asigna con base en la siguiente tabla:

Desde	Hasta	Puntaje
1	5	20
6	10	30
11	Mayores	40

E. Saldos contratos en ejecución (SCE):



El proponente debe presentar el **¡Error! No se encuentra el origen de la referencia.** suscrito por su representante legal y su revisor fiscal si el proponente está obligado a tenerlo, o por el contador o su auditor independiente el cual contenga la lista de los contratos en ejecución tanto a nivel nacional como internacional indicando: i) el valor del contrato; ii) el plazo del contrato en meses; iii) la fecha de inicio de las obras del contrato, día, mes, año; iv) si la obra la ejecuta un consorcio o unión temporal junto con el porcentaje de participación del integrante que presenta el certificado, y v) si el contrato se encuentra suspendido, de ser así, la fecha de suspensión. En el certificado debe constar expresamente si el proponente no tiene contratos en ejecución.

Para acreditar el factor (SCE) el proponente tendrá en cuenta lo siguiente:

- I. El factor SCE es la suma de los montos por ejecutar de los contratos vigentes durante los 12 meses siguientes. Si el número de días por ejecutar en un contrato es superior a 12 meses, es decir 360 días, el factor (SCE) solo tendrá en cuenta la proporción lineal de 12 meses.
- II. Los contratos de obras civiles en ejecución son aquellos que a la fecha de presentación de la oferta obligan al proponente con entidades estatales y con entidades privadas para ejecutar obras civiles. Estas incluyen las obras civiles de los contratos de concesión y los contratos de obra suscritos con concesionarios, así como, los contratos suspendidos y aquellos que no tengan acta de inicio. No se entenderán como contratos en ejecución los que se encuentren en liquidación.
- III. Se tendrán en cuenta los contratos de obras civiles en ejecución suscritos por el proponente o por sociedades, consorcios o uniones temporales en los cuales el proponente tenga participación.
- IV. Si un contrato se encuentra suspendido, el cálculo del (SCE) de dicho contrato debe efectuarse asumiendo que lo que falta por ejecutar iniciara en la fecha de presentación de la oferta del Proceso de Contratación. Si el contrato está suspendido el proponente debe informar el saldo pendiente por ejecutar.
- V. El cálculo del factor (SCE) debe hacerse linealmente calculando una ejecución diaria equivalente al valor del contrato dividido por el plazo del contrato expresado en días. Este resultado se multiplica por el número de días pendientes para cumplir el plazo del contrato y si el contrato es ejecutado por una estructura plural por la participación del Proponente en la respectiva estructura.
- VI. Para los proponentes o integrantes extranjeros sin domicilio o sin sucursal en Colombia deben diligenciar el **¡Error! No se encuentra el origen de la referencia.** firmado por la persona natural o el representante legal de la persona jurídica y el contador público colombiano que los hubiere convertido a pesos colombianos usando para ello la sección **¡Error! No se encuentra el origen de la referencia.** del pliego de condiciones.

E. Equipo de trabajo

El personal aquí relacionado corresponde al mínimo exigido, y el adjudicatario deberá conseguir el personal adicional necesario para llevar a cabo integralmente las actividades contractuales.

El proponente deberá ofrecer y comprometerse a mantener durante todo el tiempo de ejecución del contrato, **por lo menos** el siguiente personal, En caso de que el proponente no ofrezca algún miembro del equipo de trabajo mínimo, o proponga un miembro que no cumpla con los requerimientos que a continuación se exponen, se declarará NO HABIL TÉCNICAMENTE.



A. DIRECTOR RESIDENTE DE OBRA

Formación académica	Deberá ser ingeniero Eléctrico o Electricista, lo que acreditará con el respectivo diploma que acredita el título profesional.
Ejercicio legal de la profesión	Deberá aportar copia de su matrícula profesional y el certificado de vigencia y validez respectivo, emitido por el órgano competente.
Experiencia	EXPERIENCIA GENERAL: Experiencia mínima de cinco (08) años de experiencia general. EXPERIENCIA ESPECIFICA: Acreditar mínimo tres (3) certificaciones donde conste que han desempeñado actividades afines al objeto del presente proceso
Dedicación	Cincuenta por ciento (50%) del tiempo en obra
Cantidad	Uno (1)

B. PROFESIONAL DE APOYO A LAS LABORES DE MANTENIMIENTO E INSTALACIÓN:

Formación académica	Deberán ser Técnicos o tecnólogos Electricistas certificado por CONTE con las siguientes clases: TE-1, TE-4, TE-5 , lo que acreditará con el respectivo diploma que acredita el título y su matrícula. Adicional a ello, deberá contar con: <ul style="list-style-type: none">➤ Certificado para trabajos seguros en altura.➤ certificado para trabajos con tensión en redes de distribución de energía.➤ certificado como operador de plataforma de elevación y rotación de trabajos aéreos montado sobre camión.
Ejercicio legal de la profesión	Deberán aportar copia de sus matrículas profesionales y el certificado de vigencias y validez respectivo, emitido por el órgano competente o cumplir con lo dispuesto por el literal b del artículo 3 de la ley 19 de 1990, que en su tenor literal dispone: b) Por el término de dos (2) años, contados a partir de la entrada en vigencia de la presente Ley, también podrán obtener matrícula para ejercer la profesión de técnicos electricistas, las personas que sin haber hecho los estudios señalados en el literal a), hayan ejercido con reconocida idoneidad y ética la actividad correspondiente por un lapso no inferior a cinco (5) años, comprobados con certificados expedidos por empresas y, en general, personas jurídicas de carácter público o privado relacionadas directamente con las actividades de la construcción o la ingeniería eléctrica.
Experiencia	EXPERIENCIA GENERAL: Acreditar experiencia mínima de ocho (08) años de experiencia general. EXPERIENCIA ESPECIFICA: Acreditar mínimo tres (3) certificaciones donde conste que han desempeñado actividades afines al objeto del presente proceso
Dedicación	Cien por ciento (100%) del tiempo en obra



Cantidad	DOS (2)
-----------------	---------

VII. CRITERIOS DE EVALUACIÓN DE LAS OFERTAS

EL MUNICIPIO de La Paz debe evaluar las Ofertas de los Proponentes que hayan acreditado los requisitos habilitantes de que trata la sección VI.

Tabla 6-Puntaje por criterios de evaluación

Factor	Criterio de evaluación	Puntaje
Calidad	Factor De Calidad	200 puntos
Precio	Propuesta Económica	675 puntos
Industria Nacional	Apoyo a la industria Nacional	100 puntos
Mipyme	Mipyme	25 Puntos
Puntaje máximo a obtener		1000 puntos

A. FACTOR ECONOMICO

El Proponente debe incluir en su Oferta económica los siguientes formatos diligenciados:

- (i) Formato de propuesta económica
- (ii) Formato de Análisis de precios unitarios de la Oferta Económica
- (iii) Formato de Cálculo del AUI de la Oferta Económica

1. Valor de la oferta Económica –PRECIO- (Máximo 675 puntos)

EL MUNICIPIO a partir del valor de las Ofertas debe asignar máximo **SEISCIENTOS SETENTA Y CINCO (675)** puntos acumulables de acuerdo con el método escogido en forma aleatoria para la ponderación de la oferta económica:

Métodos de evaluación de la oferta económica

Método
Mediana con valor absoluto
Media geométrica
Media aritmética baja

Para la determinación del método de ponderación se tomarán los primeros dos dígitos decimales de la TRM que rija el día anterior a la publicación del informe de evaluación.

El método debe ser escogido de acuerdo a los rangos establecidos en la tabla que se presenta a continuación.

Asignación de método de evaluación según TRM

Rango (inclusive)	Método
De 00 a 32	Mediana con valor absoluto
De 33 a 66	Media geométrica
De 67 a 99	Media aritmética baja

(i) Mediana con valor absoluto

La Entidad calculará el valor de la mediana con los valores de las propuestas hábiles. En esta alternativa se entenderá por mediana de un grupo de valores el resultado del cálculo que se obtiene mediante la aplicación del siguiente proceso: la Entidad ordena los valores de las propuestas hábiles de manera descendente. Si el número de valores es impar, la mediana corresponde al valor central, si el número de valores es par, la mediana corresponde al promedio de los dos valores centrales.

$$Me = \text{Mediana}(V_1; V_2 \dots; \dots V_m)$$

Donde:



- V_i : Es el valor total corregido de cada una de las propuestas "i".
- m: Es el número total de propuestas económicas válidas recibidas por la Entidad Estatal.
- Me: Es la mediana calculada con los valores de las propuestas económicas válidas.

Bajo este método la Entidad asignará puntaje así:

- I. Si el número de valores de las propuestas hábiles es impar, el máximo puntaje será asignado a la propuesta que se encuentre en el valor de la mediana. Para las otras propuestas, se utiliza la siguiente fórmula:

$$Puntaje = \left[\left\{ 1 - \left| \frac{Me - V_i}{Me} \right| \right\} * 100 \right]$$

Donde:

- Me: Es la mediana calculada con los valores de las propuestas económicas válidas.
 - V_i : Es el valor total corregido de cada una de las propuestas "i".
- II. Si el número de valores de las propuestas hábiles es par, se asignará el máximo puntaje a la propuesta que se encuentre inmediatamente por debajo de la mediana. Para las otras propuestas, se utiliza la siguiente fórmula

$$Puntaje = \left[\left\{ 1 - \left| \frac{V_{Me} - V_i}{V_{Me}} \right| \right\} * 100 \right]$$

Donde:

- V_{Me} : Es el valor de la propuesta económica válida inmediatamente por debajo de la mediana.
- V_i : Es el valor total corregido de cada una de las propuestas "i".

(ii) Media geométrica

Para calcular la Media Geométrica se tomará el valor de las propuestas hábiles para el respectivo factor de calificación para asignar el puntaje de conformidad con el siguiente procedimiento:

$$MG = \sqrt[n]{V_1 * V_2 * V_3 * \dots * V_n}$$

Donde:

- MG: Es la media geométrica de los tres menores valores.
- V_1 : Es el valor de una propuesta habilitada.
- V_n : Es el valor de la propuesta n habilitada.
- n: La cantidad total de propuestas habilitadas.

Para efectos de la asignación de puntaje se tendrá en cuenta lo siguiente: se asignará el máximo puntaje al valor de la propuesta que se encuentre más cerca (por exceso o por defecto) al valor de la media geométrica calculada para el factor correspondiente.

Las demás propuestas recibirán puntaje de acuerdo con la siguiente ecuación:

$$Puntaje = 100 * \left(1 - \left(\frac{|MG - V_i|}{MG} \right) \right)$$

Nota: Cuando el resultado de la formula anterior sea un número negativo, se asignará 0,0 puntos.

(iii) Media aritmética baja

Consiste en determinar el promedio aritmético entre la propuesta válida más baja y el promedio simple de las ofertas hábiles para calificación económica.

$$\bar{X}_B = \frac{(V_{min} + X)}{2}$$

Donde:



- V_{min} : Es el valor total corregido de la propuesta válida más baja.
- X : Es el promedio aritmético simple de las propuestas económicas válidas.
- \bar{X}_B : Es la media aritmética baja.

La Entidad procederá a ponderar las propuestas de acuerdo con la siguiente fórmula:

$$Puntaje = \begin{cases} 100 * (1 - \frac{X_B - V_i}{\bar{X}_B}) & \text{Para valores menores o iguales a } \bar{X}_B \\ 100 * (1 - \frac{|\bar{X}_B - V_i|}{\bar{X}_B}) & \text{Para valores mayores a } \bar{X}_B \end{cases}$$

Donde:



- \bar{X}_B : Es la media aritmética baja.
- V_i : Es el valor total corregido de cada una de las propuestas "i".

B. FACTOR TÉCNICO O DE CALIDAD (200 puntos)

A. GARANTÍA DE PRE-REPARACIONES (100 PUNTOS):

Para acceder a los cien (100) puntos, se deberá presentar junto con la oferta, garantía de Pre-reparación, mediante la presentación de un documento suscrito por el proponente o su representante Legal, en el que se comprometa a poner a disposición un transformador adicional con similares características, que garantice la prestación del servicio a título de préstamo, por el tiempo en que duren las reparaciones.

B. MAQUINARIA: (100) PUNTOS

El proponentes debe garantizar que contará con el equipo suficiente y adecuado para atender el desarrollo normal de la obra en el plazo propuesto, el cual deberá estar en optimas condiciones de operación durante el transcurso de la obra.

Los costos generados por la utilización y disponibilidad del equipo necesario, que presente el proponentes adjudicatario deben estar incluidos dentro de los valores unitarios de la propuesta, razón por la que el Municipio, no reconocerá costos adicionales por el uso, disponibilidad o cualquier otro concepto relacionado con equipos y maquinarias que utilice el contratista.

Para efectos de la evaluación de este requisito, el Municipio asignará cien (100) puntos a la propuesta que ofrezca el equipo mínimo exigido, en caso de no presentar alguno de ellos se le asignara cero (0) puntos.

El proponente deberá adjuntar un documento debidamente firmado, en el cual manifiesta poner a disposición del proyecto durante su ejecución, el siguiente equipo.

EQUIPO	CANTIDAD DE UNIDADES
CAMIÓN GRÚA CANASTA AISLADO CERTIFICADO PARA TRABAJOS CON LÍNEA ENERGIZADA A 13,200 VOLTIOS, Y 34,500 VOLTIOS,	1

Para acreditar el equipo mínimo requerido se debe tener en cuenta los siguientes requisitos:

a.) Se debe adjuntar la carta de disponibilidad del equipo especificando que es para la ejecución del objeto del presente proceso de contratación, firmada por el proponente y el propietario del equipo.

b.) Se debe anexar la factura de compra y/o el contrato de compra venta y/o el manifiesto de importación y/o contrato de leasing y/o contrato de arriendo, del equipo ofrecido.

c.) El equipo ofrecido puede ser de propiedad del proponente o en caso de proponentes plurales puede ser de propiedad de alguno o algunos de sus integrantes o puede ser alquilado o por sistema leasing.

d.) deberán aportar copia de la tarjeta de propiedad, TARJETA DE PROPIEDAD, SOAT y REVISION TECNOMECANICA (vigente).

d.) La disposición de este equipo debe ser de 24 horas, para cubrir cualquier emergencia que se presente en el municipio, para lo cual también debe aportar la certificación del camión grúa de un organismo avalado por el ONAC

C. PUNTAJE PARA ESTIMULAR LA INDUSTRIA NACIONAL

NIT. 800.096.605-1

Cra. 7 No. 8A-09 La Paz, Cesar, Colombia

Telefax: (095) 5771240

www.lapazroble-cesar.gov.co | alcaldia@lapazroble-cesar.gov.co



Los Proponentes pueden obtener puntaje de apoyo a la industria nacional por: i) Servicios Nacionales o con Trato Nacional o por ii) la incorporación de componente nacional en servicios extranjeros. La Entidad en ningún caso otorgará simultáneamente el puntaje por ambos aspectos.

Los puntajes para estimular a la industria nacional se relacionan en la siguiente tabla:

Concepto	Puntaje
Promoción de Servicios Nacionales o con Trato Nacional	100
Incorporación de componente nacional en servicios extranjeros	20

PROMOCIÓN DE SERVICIOS NACIONALES O CON TRATO NACIONAL

En los contratos que deban cumplirse en Colombia, el servicio es nacional cuando además de ofertarse por una persona natural colombiana o por un residente en Colombia, por una persona jurídica constituida de conformidad con la legislación colombiana o por un Proponente Plural conformado por estos o por estos y un extranjero con Trato Nacional, (i) usa el o los bienes nacionales relevantes definidos por la Entidad Estatal para el desarrollo de la obra o (ii) vincula el porcentaje mínimo de personal colombiano, según corresponda.

En los contratos que no deban cumplirse en Colombia, que sean prestados en el extranjero y estén sometidos a la legislación colombiana, un servicio es colombiano si es prestado por una persona natural colombiana o por un residente en Colombia, por una persona jurídica constituida de conformidad con la legislación colombiana o por un Proponente Plural conformado por estos, sin que sea necesario el uso de bienes colombianos o la vinculación de personal colombiano.

En el caso de los Proponentes extranjeros con trato nacional que participen en el Proceso de Contratación de manera singular o mediante la conformación de un Proponente Plural podrán definir si aplican las reglas previstas en este numeral o, si por el contrario, deciden acogerse a la regla de origen de su país. Para definir la regla aplicable al proceso, el Proponente extranjero con trato nacional así lo manifestará con el diligenciamiento de la opción 3 del Formato – Promoción de Servicios Nacionales o con Trato Nacional. En el caso que no se diligencie la opción 3 del Formato – Promoción de Servicios Nacionales o con Trato Nacional, la Entidad Estatal deberá evaluar la oferta de acuerdo con las reglas previstas en este numeral.

En el caso de Proponentes Plurales, todos, varios o cualquiera de sus integrantes podrá vincular un porcentaje de empleados o contratistas por prestación de servicios colombianos, de al menos el [setenta por ciento (70%) del personal requerido para el cumplimiento del contrato.

Además de la incorporación del porcentaje de personal colombiano requerido para la ejecución del contrato, tratándose de Proponentes Plurales, su composición deberá estar acorde con lo exigido por la noción de Servicios Nacionales prevista en el artículo 2.2.1.1.3.1 del Decreto 1082 de 2015, de lo que dependerá la franja del puntaje aplicable en lo referente al apoyo de la industria nacional.

A tales efectos en la siguiente tabla se indican las posibles composiciones de Proponentes Plurales, la regla de origen que les aplica en virtud de dicha conformación, así como la franja de puntaje correspondiente:

No.	Composición del Proponente Plural	Regla de origen aplicable	Puntaje aplicable
1.	Únicamente integrantes colombianos	Decreto 1082 de 2015	Promoción de Servicios Nacionales



			o con Trato Nacional (4.3.1)
2.	Colombianos en asocio con extranjeros con trato nacional	Decreto 1082 de 2015	Promoción de Servicios Nacionales o con Trato Nacional (4.3.1)
3.	Únicamente integrado por extranjeros con trato nacional	La regla de origen del país con el que se tenga acuerdo comercial o la del Decreto 1082 de 2015. Si el Proponente Plural no especifica a cuál regla se acoge, se aplicará la del Decreto 1082 de 2015.	Promoción de Servicios Nacionales o con Trato Nacional (4.3.1)
4.	Proponente plural en el que al menos uno de los integrantes es extranjero sin trato nacional.	No aplica la regla de origen del Decreto 1082 de 2015, ni la de los países de origen.	Incorporación de componente nacional en servicios extranjeros (4.3.2)

ACREDITACIÓN DEL PUNTAJE POR SERVICIOS NACIONALES O CON TRATO NACIONAL

La Entidad asignará hasta cien (100) puntos a la oferta de: i) Servicios Nacionales o ii) con Trato Nacional.

Para que el Proponente nacional obtenga puntaje por Servicios Nacionales debe presentar, además del Formato – Promoción de Servicios Nacionales o con Trato Nacional, alguno de los siguientes documentos, según corresponda:

- A. Persona natural colombiana: La cédula de ciudadanía del Proponente.
- B. Persona natural extranjera residente en Colombia: La visa de residencia que le permita la ejecución del objeto contractual de conformidad con la ley.
- C. Persona jurídica constituida en Colombia: El certificado de existencia y representación legal emitido por alguna de las cámaras de comercio del país.

Para que el Proponente extranjero con trato nacional obtenga el puntaje por apoyo a la industria nacional por promoción de Servicios Nacionales o con Trato Nacional solo deberá presentar el Formato – Promoción de Servicios Nacionales o con Trato Nacional.

Para el Proponente extranjero con trato nacional que diligencie la opción 3 del Formato – Promoción de Servicios Nacionales o con Trato Nacional obtenga el puntaje por Trato Nacional, deberá acreditar que los servicios son originarios de: a) los Estados mencionados en la sección de acuerdos comerciales aplicables al presente Proceso de Contratación; b) los Estados en los cuales si bien no existe Acuerdo Comercial, el Gobierno Nacional ha certificado que los oferentes extranjeros gozan de Trato Nacional, en los términos del artículo 2.2.1.2.4.1.3. del Decreto 1082 de 2015; o c) los Estados miembros de la Comunidad Andina de Naciones. Para esto, deberá demostrar que cumple con la regla de origen contemplada para los Servicios Nacionales del respectivo país, allegando la información y/o documentación que sea requerida.

El Proponente nacional podrá subsanar la falta de presentación de la cédula de ciudadanía o del certificado de existencia y representación legal para acreditar el requisito habilitante de capacidad jurídica. No obstante, no podrá subsanar esta circunstancia para la asignación del puntaje por Promoción de Servicios Nacionales o con Trato Nacional.



La Entidad Estatal asignará el puntaje por apoyo a la industria nacional por promoción de Servicios Nacionales o con Trato Nacional al Proponente Plural conformado por nacionales cuando cada uno de sus integrantes presente alguno de los documentos indicados en este numeral, según corresponda. A su vez, el representante del Proponente Plural deberá diligenciar el Formato – Promoción de Servicios Nacionales o con Trato Nacional. Cuando uno o varios de sus integrantes no cumplan con las condiciones descritas, el Proponente Plural no obtendrá puntaje por Promoción de Servicios Nacionales o Trato Nacional.

INCORPORACIÓN DE COMPONENTE NACIONAL EN SERVICIOS EXTRANJEROS

La Entidad Estatal asignará cinco (5) puntos a los Proponentes extranjeros sin derecho a Trato Nacional o a Proponentes Plurales en los que al menos uno de sus integrantes sea un extranjero sin derecho a Trato Nacional, que incorporen a la ejecución del contrato más del noventa por ciento (90 %) del personal técnico, operativo y profesional de origen colombiano.

Por otro lado, el Proponente que ofrezca personal colombiano con títulos académicos otorgados en el exterior deberá acreditar la convalidación de estos títulos en Colombia ante el Ministerio de Educación Nacional. En este sentido, para acreditar los títulos académicos otorgados en el exterior se requiere presentar la Resolución expedida por el Ministerio de Educación Nacional que convalida el título obtenido en el exterior.

Para recibir el puntaje por incorporación de componente colombiano, el representante legal o el apoderado del Proponente deberá diligenciar el Formato 9B – Incorporación de Componente Nacional en Servicios Extranjeros el cual manifieste bajo la gravedad de juramento que incorporará en la ejecución del contrato más del noventa por ciento (90%) de personal técnico, operativo y profesional de origen colombiano, en caso de resultar adjudicatario del Proceso de Contratación.

La Entidad Estatal únicamente otorgará el puntaje por promoción de la incorporación de componente nacional cuando el Proponente que presente el Formato – Incorporación de Componente Nacional en Servicios Extranjeros no haya recibido puntaje alguno por promoción de Servicios Nacionales o con Trato Nacional.

El Formato – Incorporación de Componente Nacional en Servicios Extranjeros solo debe ser aportado por los Proponentes extranjeros sin derecho a trato nacional que opten por incorporar personal colombiano. En el evento que un Proponente extranjero sin derecho a Trato a Nacional o un Proponente Plural en el que al menos uno de sus integrantes sea un extranjero sin Trato Nacional, en lugar del Formato 9B – Incorporación de Componente Nacional en Servicios Extranjeros, presente el Formato – Promoción de Servicios Nacionales o con Trato Nacional, no habrá lugar a otorgar puntaje por este factor ni por el regulado en este numeral.

En caso de no efectuar ningún ofrecimiento, el puntaje por este factor será de cero (0).

MIPYME DOMICILIADA EN COLOMBIA

[En las convocatorias limitadas a Mipyme no aplicará este puntaje adicional. En este caso, los puntos por este concepto se trasladarán al puntaje de la oferta económica]

La Entidad otorgará un puntaje de veinticinco (25) puntos al Proponente que acredite la calidad de Mipyme domiciliada en Colombia de conformidad con el artículo 2.2.1.2.4.2.4 del Decreto 1082 de 2015, en concordancia con el parágrafo del artículo 2.2.1.13.2.4 del Decreto 1074 de 2015, o la norma que lo modifique, complemente o sustituya.

Así las cosas, para obtener el puntaje, el Proponente entregará copia del certificado del Registro Único de Proponentes, el cual deberá encontrarse vigente y en firme al momento de su presentación. Si el Proponente debió subsanar la entrega del RUP, éste será válido



para los criterios diferenciales en cuanto a los requisitos habilitantes relacionados con el número de contratos aportados para demostrar la experiencia solicitada y los índices de la Capacidad Financiera y Organizacional. Sin embargo, el certificado, no se tendrá en cuenta para la asignación del puntaje adicional, por lo que obtendrá cero (0) puntos por este factor de evaluación.

Tratándose de Proponentes Plurales este puntaje se otorgará si por lo menos uno de los integrantes acredita la calidad de Mipyme y tiene una participación igual o superior al diez por ciento (10%) en el Consorcio o en la Unión Temporal.

VIII. OFERTA

A. Presentación

La Entidad solo recibirá una oferta por Proponente. La presentación de la propuesta implica la aceptación y conocimiento de la legislación colombiana acerca de los temas objeto del proceso y de todas las condiciones y obligaciones contenidas en el mismo. el Proponente deberá cumplir con el Manual de Usos y Condiciones de la plataforma SECOP II.

Estarán a cargo del Proponente todos los costos asociados a la elaboración y presentación de su oferta y la Entidad en ningún caso será responsable de los mismos.

Las tachaduras y/o enmendaduras sobre alguno de los documentos que acreditan los requisitos habilitantes o los factores de evaluación de la oferta, deberán estar salvados con la firma de quien suscribe el correspondiente documento al pie de la misma y, con una nota al margen donde manifieste clara y expresamente la corrección realizada.

C. CIERRE DEL PROCESO Y APERTURA DE LAS OFERTAS

Se entenderán recibidas por la entidad las ofertas que se encuentren en la plataforma del SECOP II a la fecha y hora indicada en el cronograma del proceso, después de este momento el SECOP II no permitirá el recibo de más propuestas por excederse del tiempo señalado en el cronograma.

Una vez vencido el término para presentar ofertas, la entidad estatal debe realizar su apertura y publicar la lista de oferentes. Realizada la apertura, las propuestas son públicas y cualquier persona podrá consultarlas. La entidad estatal dará a conocer las ofertas presentadas en el proceso de contratación haciendo clic en la opción “publicar ofertas”, para que sean visibles a todos los proponentes.

Se darán por no presentadas todas las propuestas que no hayan sido entregadas en la plataforma y en el plazo previsto para ello en el presente pliego de condiciones. No serán tenidas como recibidas las ofertas que hayan sido presentadas por medios distintos al SECOP II o que no hayan sido presentadas de conformidad con los Términos y Condiciones de Uso del SECOP II.

Sin embargo, cuando haya una indisponibilidad del SECOP II, la cual ha sido confirmada por Colombia Compra Eficiente mediante certificado de indisponibilidad, la entidad estatal puede recibir ofertas en los términos y condiciones establecidos en el “Protocolo para actuar ante una indisponibilidad del SECOP II” o en el documento que Colombia Compra Eficiente determine para ello. [Puede consultarlo en el siguiente enlace: <https://www.colombiacompra.gov.co/secop-ii/indisponibilidad-en-el-secop-ii>].

D. RETIRO DE LA PROPUESTA



El proponente debe seguir el proceso indicado en la “Guía rápida para la presentación de ofertas en SECOP II”. Una vez se cumpla la fecha de cierre del proceso, la plataforma del SECOP II bloquea a los proveedores la opción del retiro de ofertas. En este sentido, basta el retiro de la oferta en la plataforma del SECOP II, sin necesidad de enviar una solicitud a la entidad.

E. Ofertas alternativas

De acuerdo con lo establecido en el numeral 6° del artículo 30 de la Ley 80 de 1993, los Proponentes pueden presentar ofertas alternativas técnicas y económicas, siempre que no signifiquen condicionamientos para la adjudicación del contrato.

Cuando se presente una oferta alternativa, el Proponente debe adjuntar toda la información necesaria para su análisis y una descripción detallada del procedimiento de construcción, características de los materiales y equipos, y análisis de costos.

Todos los costos necesarios para desarrollar la oferta alternativa, incluso los de transferencia tecnológica, deben estar incluidos en los respectivos Ítems de la Oferta, en un apéndice de la oferta económica.

De todas formas, las ofertas alternativas no pueden sobrepasar el presupuesto oficial.

Sólo serán consideradas las Ofertas alternativas del Proponente favorecido con la adjudicación del Contrato y la selección de la alternativa será potestad del **EL MUNICIPIO de La Paz**.

f. Validez de las ofertas

Las Ofertas estarán vigentes por el término de noventa (90) días calendario, contados desde la fecha de presentación de Ofertas establecida en el Cronograma, por lo que durante este periodo serán válidas y vinculantes para el oferente.

En el caso de una suspensión que supere éste término, la Entidad Estatal contratante solicitará la ampliación de la garantía de seriedad de la oferta al proponente por un término igual a la suspensión.

En el momento de la adjudicación del contrato, la oferta solo será vinculante para el proponente adjudicatario. Si este por alguna razón no celebra el contrato, entonces será vinculante para la oferta que haya quedado en segundo orden de elegibilidad.

g. Aspectos de la Oferta Económica

En la oferta económica, el proponente debe indicar claramente cuál es el precio propuesto, en el que se entenderá incluida su utilidad si no la desglosa. Cualquier costo a cargo del proponente que sea omitido en la oferta se entenderá que se encuentra incluido y por tanto no puede ser objeto de reembolso o de reclamación por restitución del equilibrio económico.

1. Formulario de Cantidades de obra y precios Unitarios

El proponente deberá relacionar en el **Formato de Propuesta Económica**, el precio unitario propuesto para cada una de las cantidades allí consignadas. Así mismo, se deberá totalizar el valor parcial por subproyecto y el valor total de la propuesta. El valor total de la propuesta, debe incluir los costos de la administración, imprevistos y utilidades, es decir, el AIU y deberá ajustarse al peso (sin decimales).

El valor de la propuesta económica debe incluir el valor de los costos directos e indirectos, incluyendo impuestos, tasas y contribuciones, necesarios para la ejecución del contrato y por supuesto el AIU.



En caso de encontrarse diferencias en alguno de los ítems del **Formato de propuesta económica** presentado, en lo referente a Número del ítem ó su descripción ó su unidad de medida ó la cantidad de obra; y la información oficialmente entregada en los pliegos de condiciones, el Municipio determinará el rechazo de la oferta. En caso de encontrarse diferencias en el valor total del ítem, una vez verificado el resultado de la multiplicación de las cantidades de obra por el precio unitario cotizado por el oferente, el Municipio efectuará de oficio las correcciones del caso, dentro del proceso de verificación aritmética de la propuesta.

La omisión del formulario o formato de Propuesta Económica, determinará el **rechazo** de la propuesta.

2. Análisis de precios unitarios de todos los ítems

El proponente presentará, los análisis de precios unitarios ajustados al peso, para cada uno de los ítems del Formulario de Cantidades y Precios Unitarios

El proponente deberá tener en cuenta la totalidad de los costos de materiales, mano de obra, equipos, transportes y todos los costos indirectos necesarios para su ejecución.

El valor total de cada ítem deberá contemplar la totalidad de los insumos requeridos para su ejecución, de acuerdo con la especificación señalada en el presente pliego, y por tanto cualquier inconsistencia encontrada, determinará el rechazo de la propuesta

En el caso de presentarse cualquier inconsistencia entre el valor total de un análisis de precio unitario y el precio unitario consignado en el Formulario de Cantidades y Precios Unitarios, prevalecerá el valor total del análisis de precio unitario, por lo cual se procederá a corregir el Formulario de Cantidades de Obra y Precios Unitarios, y como consecuencia, el valor total de la propuesta.

La no presentación de todos y cada uno de los precios unitarios determinará el rechazo de la propuesta. Cualquier inconsistencia en la descripción o la unidad de medida de los análisis de precios unitarios, deberá ser aclarada por el proponente

3. Listado de precios básicos de insumos

- El proponente deberá incluir una lista de todos los insumos, es decir, materiales, mano de obra y equipos, requeridos para la ejecución de la obra. Se deberá indicar su costo por unidad de medida, para el caso de materiales, el costo de alquiler por hora para el caso de los equipos, la hora o jornal para el personal o cuadrilla para la mano de obra utilizada
- Se debe considerar la inclusión a los insumos soporte de los análisis del A.I.U. como son los impuestos, estimaciones de pagos de servicios públicos, personal y gastos administrativos, gastos generales, pólizas, prestaciones sociales, etc.
- Los precios entregados por el proponente u oferente serán inmodificables durante el cumplimiento del contrato y no estarán sujetos a variación por ningún motivo, los mismos contemplarán los costos y gastos en que debe incurrir el futuro contratista.
- Los valores unitarios que se presenten deben ser aproximados al peso por exceso o por defecto

4. Cálculo del porcentaje de AIU (Administración, imprevistos y utilidad)

Diligenciado de conformidad a lo solicitado en el **Formato para el cálculo de AIU** deberá contener todos los costos de administración, en los que incurre la organización del proponente para ofertar y desarrollar el objeto del contrato, los imprevistos del contrato y la utilidad que pretende recibir por la ejecución del proyecto.

5. Cotización de Precios



Los precios unitarios ofertados por el proponente u oferente serán fijos e inmodificables durante el cumplimiento del contrato y no estarán sujetos a variación por ningún motivo, excepto cuando acorde a las normas de contratación proceda la revisión y/ o actualización, conforme a formula de ajuste previamente acordada con el contratante.

Los precios unitarios contemplarán los costos y gastos en que debe incurrir el futuro contratista para el pleno cumplimiento del objeto del contrato, su alcance y las obligaciones derivadas del mismo.

La no presentación de todos los precios determinará el rechazo de la propuesta

6. Verificación aritmética de la propuesta económica

Las propuestas que sean declaradas hábiles, pasarán a la revisión aritmética de la propuesta económica, mediante el siguiente procedimiento:

- a) El Municipio revisará la consistencia de la elaboración de los análisis de precios unitarios, de acuerdo con los requerimientos del pliego de condiciones.
- b) Se compararán uno a uno, los precios unitarios de los ítems cotizados en el Formato de propuesta económica, con el valor total de cada Análisis de Precios Unitarios.
- c) En el caso de presentarse alguna corrección aritmética en el análisis de precios unitarios, que altere el valor total del precio unitario, se procederá a corregir el precio consignado en el Formulario de Cantidades y Precios Unitarios y como consecuencia, el valor total de la propuesta.
- d) Seguidamente se procederá a verificar las cantidades de obra del Formato de propuesta económica presentado, y las cantidades oficialmente entregadas en los pliegos de condiciones. En caso de presentarse cualquier diferencia, el Municipio procederá a realizar las correcciones necesarias, tomando como ciertas las oficialmente entregadas con los pliegos de condiciones.
- e) Verificadas las cantidades y precios unitarios consignados en el Formato de propuesta económica, se procederá a revisarlo en sus operaciones aritméticas. En el caso de encontrarse errores aritméticos, el Comité Evaluador de oficio procederá a efectuar las correcciones necesarias, dentro de los ítems que presenten estos errores.
- f) Las propuestas que presenten un error aritmético en el valor de la oferta, superior al cinco por ciento (5%), serán rechazadas y no se tendrán en cuenta para ningún análisis posterior.
- g) Las propuestas cuyo valor corregido superen el valor del presupuesto oficial ó cuyo valor corregido sea artificialmente bajo de conformidad al artículo 2.2.1.1.2.2.2.4. del Decreto 1082 de 2015, serán rechazadas y no se tendrán en cuenta para ningún análisis posterior.
- h) El valor corregido aritméticamente dentro de la propuesta, será el resultado de multiplicar las cantidades de obra del **Formato** de propuesta económica (corregidas si fuere el caso), por el valor total de los análisis de precios unitarios presentados (corregidos si fuera el caso). Dicho valor será el tenido en cuenta en el momento de evaluar económicamente la propuesta y será al que se utilizará para efectuar la selección del Contratista y para suscribir el respectivo contrato estatal.
- i) Se procederá a la revisión del análisis del porcentaje de Administración, Imprevistos y Utilidad, de manera que este se ajuste a lo solicitado en los pliegos de condiciones. De encontrarse alguna inconsistencia, se solicitará su aclaración, si que para ello se le permita al proponente modificar información ya entregada con la propuesta. Efectuadas las correcciones aritméticas si fuera el caso, el porcentaje corregido será el utilizado para determinar el valor de la propuesta.
- j) Para la evaluación económica de la oferta el oferente deberá diligenciar obligatoriamente y en forma detallada y discriminando cada uno de sus costos en valores y/o porcentajes el "ANÁLISIS DETALLADO DE ADMINISTRACIÓN, IMPREVISTOS Y UTILIDAD (A.I.U.) Y VALOR TOTAL DE LA OFERTA", que la ENTIDAD pone a disposición a través de los medios de comunicación y publicidad establecidos para el presente proceso de selección.



7. Realización del Cálculo del AIU

- El oferente deberá señalar el porcentaje global para cada uno de los componentes de la Administración, imprevistos y Utilidad (A.I.U.). El factor Administración (A) deberá comprender todos los costos de administración (pólizas, personal, impuestos, gastos de oficina, transporte de personal, factor prestacional del personal profesional y administrativo acorde al salario devengado y a la normatividad vigente sobre la materia, incluyéndole la hora efectiva calendario al salario, etc.) en que incurrirá el Contratista por la ejecución de los trabajos objeto de la presente convocatoria.
- El A.I.U., se debe describir en el Formato correspondiente u otro que contenga todo lo solicitado por la ENTIDAD para su cálculo.
- El cálculo del AIU debe corresponder en un todo, con los formularios del presupuesto y con el que aparece en los A.P.U en el caso de que los tenga incluido, cualquier error, omisión o inconsistencia, repercutirá en el sistema de evaluación del precio, ya que se tomará el cálculo del A.I.U resultante de la corrección hecha por la ENTIDAD, y si este presupuesto con el A.I.U corregido hace que la oferta económica corregida supere el 5,0% por encima o por debajo del presupuesto que el proponente presentó, o en el análisis del A.I.U se dejen de incluir las estipulaciones hechas en los pliegos de condiciones para su cálculo que imposibilite la verificación del mismo será causal de que la oferta obtenga un puntaje de cero (0) puntos en la evaluación del precio; y si la oferta económica con el A.I.U corregido hace que el valor ofertado se encuentre por encima del presupuesto oficial será causal de rechazo de la propuesta.
- El porcentaje de la Utilidad (U) o beneficio económico que pretende percibir; el cual debe ser calculado por el proponente y no podrá ser artificiosamente bajo.
- Cada porcentaje de los componentes del A.I.U. debe ser digitado únicamente con dos (2) cifras decimales, y el correspondiente al valor (Redondeado a cero cifras decimales), resultante de la multiplicación de cada uno de dichos porcentajes por el "COSTO DIRECTO". La suma de los componentes del A.I.U. corresponde al valor "TOTAL A.I.U."
- El COSTO TOTAL de la oferta será el resultante de sumar el COSTO DIRECTO y el TOTAL A.I.U. corregido.
- Los precios unitarios que ofrezca el oferente, serán los que correspondan a la fecha de presentación de la oferta y deberán cubrir todos los costos de mano de obra, materiales, herramientas, equipos y transporte.
- La corrección aritmética a los valores en pesos del "ANÁLISIS DETALLADO DE ADMINISTRACIÓN, IMPREVISTOS Y UTILIDAD (A.I.U.) Y VALOR TOTAL DE LA OFERTA" se realizará utilizando el sistema de REDONDEO, ajustando los valores resultantes de cada componente al PESO, bien sea por exceso o por defecto, es decir, si las cifras en decimales superiores a CERO PUNTO CINCUENTA (0.50) se ajustarán por exceso, si son inferiores o iguales a CERO PUNTO CINCUENTA (0.50) se ajustarán por defecto.

IX. REGLAS DE EVALUACIÓN DE OFERTAS Y ADJUDICACIÓN DEL CONTRATO

Tanto la verificación de cumplimiento de requisitos habilitantes como la calificación de las ofertas la hará un comité asesor conformado por funcionarios de planta o contratista que dentro de sus obligaciones específicas tengan la evaluación de ofertas en razón de sus conocimientos profesionales o técnicos. Dicho Comité será designado por el representante legal de la entidad contratante, tal designación no será publicada en el SECOP ni informada a los interesados en el proceso de selección para evitar que intenten influenciarlos en sus recomendaciones.

El comité evaluador debe realizar su labor de manera objetiva, ciñéndose exclusivamente a las reglas contenidas en los pliegos de condiciones. El carácter asesor del comité no lo exime de la responsabilidad del ejercicio de la labor encomendada. Los miembros del comité evaluador están sujetos al régimen de inhabilidades e incompatibilidades y conflicto de interés previstos en la Constitución y la ley.

A. Verificación de cumplimiento de requisitos habilitantes



Hecho el cierre del proceso, la Entidad revisará el cumplimiento de los requisitos habilitantes de que trata el presente documento. Las ofertas que no cumplan dichos requisitos serán declaradas No habilitadas para participar en el presente proceso.

EL MUNICIPIO de LA PAZ dará cuenta de la verificación de cumplimiento de requisitos habilitantes en el informe de evaluación de las ofertas.

B. Subsanación y aclaración de ofertas

El proponente tiene la responsabilidad y carga de presentar su oferta en forma completa e íntegra, esto es, respondiendo todos los puntos del pliego de condiciones y adjuntando todos los documentos de soporte o prueba de las condiciones que pretenda hacer valer en el proceso.

En caso de ser necesario, la entidad debe solicitar a los proponentes durante el proceso de evaluación y a más tardar en el informe de evaluación, las aclaraciones, precisiones o solicitud de documentos que puedan ser subsanables. No obstante, los proponentes no podrán completar, adicionar, modificar o mejorar sus propuestas en los aspectos que otorgan puntaje, los cuales podrán ser objeto de aclaraciones y explicaciones. Los proponentes deberán allegar las aclaraciones o documentos requeridos en el momento en el que fueron solicitados, durante la etapa de evaluación, y a más tardar hasta el término de traslado del informe de evaluación, es decir, dentro de los tres (3) días hábiles siguientes contados a partir del día hábil siguiente a la expedición del informe de evaluación.

En el evento en que la entidad no advierta la ausencia de requisitos o la falta de documentos referentes a la futura contratación o al proponente, no necesarios para la comparación de las propuestas y no los haya requerido durante el proceso de evaluación, a más tardar en el informe de evaluación, podrá requerir al proponente, otorgándole un término igual al establecido para el traslado del informe de evaluación, con el fin de que los allegue. En caso de que sea necesario, la Entidad ajustará el cronograma.

En los procesos adelantados en el SECOP II se subsanarán por medio de mensajes, en la forma prevista en la plataforma.

Todos aquellos requisitos de la oferta que afecten la asignación de puntaje, incluyendo los necesarios para acreditar requisitos de desempate, no son subsanables, por lo que los mismos deben ser aportados por los proponentes desde la presentación de la oferta. No obstante, pueden ser aclarados o ser objeto de explicación.

En virtud del principio de buena fe, los proponentes que presenten observaciones al Proceso o a las ofertas y conductas de los demás oferentes deberán justificar y demostrar su procedencia y oportunidad.

C. Factores de desempate

En caso de empate en el puntaje total de dos o más ofertas deberán aplicarse las siguientes reglas de acuerdo con cada uno de los numerales, de forma sucesiva y excluyente, para seleccionar al Proponente favorecido, respetando en todo caso las obligaciones contenidas en los Acuerdos Comerciales vigentes, especialmente en materia de trato nacional:

1. Preferir la oferta de bienes o servicios nacionales frente a la oferta de bienes o servicios extranjeros. El Proponente acreditará este factor de desempate de acuerdo con las reglas definidas en el Literal C del Capítulo VII y con los documentos allí indicados. Por tanto, este criterio de desempate se probará con los mismos documentos que se presentan para el



puntaje de apoyo a la industria nacional. Para el caso de los Proponentes Plurales, todos los integrantes deberán demostrar el origen nacional de la oferta en las condiciones indicadas en los numerales anteriormente citados.

2. Preferir la propuesta de la mujer cabeza de familia. Su acreditación se realizará en los términos del parágrafo del artículo 2 de la Ley 82 de 1993, modificado por el artículo 1 de la Ley 1232 de 2008, o la norma que lo modifique, aclare, adicione o sustituya, es decir, la condición de mujer cabeza de familia y la cesación de esta se otorgará desde el momento en que ocurra el respectivo evento y se declare ante un notario. Esta certificación debe tener una fecha de expedición no mayor a treinta (30) días calendario anteriores a la fecha del cierre del Proceso de Contratación y en esta deberá verificarse el cumplimiento de los requisitos indicados en el artículo 1 de la Ley 1232 de 2008. En caso de modificarse la fecha de cierre del proceso, se tendrá como referencia para establecer el plazo de vigencia del certificado la fecha originalmente contemplada en el Pliego de Condiciones definitivo.

Igualmente, se preferirá la propuesta de la mujer víctima de violencia intrafamiliar, la cual acreditará esta condición de conformidad con el artículo 21 de la Ley 1257 de 2008 o la norma que lo modifique, aclare, adicione o sustituya, esto es, cuando se profiera una medida de protección expedida por la autoridad competente. En virtud del artículo 16 de la Ley 1257 de 2008 o la norma que lo modifique, aclare, adicione o sustituya, la medida de protección la debe impartir el comisario de familia del lugar donde ocurrieron los hechos y, a falta de este, del juez civil municipal o promiscuo municipal, o la autoridad indígena en los casos de violencia intrafamiliar en las comunidades de esta naturaleza.

En el caso de las personas jurídicas se preferirá a aquellas en las que participen mayoritariamente mujeres cabeza de familia y/o mujeres víctimas de violencia intrafamiliar, para lo cual el representante legal o el revisor fiscal, según corresponda, certificarán la Participación mayoritaria de mujeres cabeza de familia y/o mujeres víctimas de violencia intrafamiliar (persona jurídica)», mediante el cual acreditará, bajo la gravedad del juramento, que más del cincuenta por ciento (50 %) de la composición accionaria o cuota parte de la persona jurídica está constituida por mujeres cabeza de familia y/o mujeres víctimas de violencia intrafamiliar. Además, deberá probar la condición indicada de cada una de las mujeres que participen en la sociedad, aportando los documentos que avalen el cumplimiento de los requisitos, de acuerdo con los dos incisos anteriores.

Finalmente, en el caso de los Proponentes Plurales, se preferirá la oferta cuando cada uno de los integrantes acredite alguna de las condiciones señaladas en los incisos anteriores de este numeral.

Debido a que para el otorgamiento de este criterio de desempate se entregan certificados que contienen datos sensibles, de acuerdo con el artículo 5 de la Ley 1581 de 2012 o la norma que lo modifique, aclare, adicione o sustituya, se requiere que el titular de la información, como son las mujeres víctimas de violencia intrafamiliar, en los términos del literal a) del artículo 6 de la Ley 1581 de 2012, – I autoricen de manera previa y expresa el tratamiento de esta información, como requisito para el otorgamiento del criterio de desempate.

3. Preferir la propuesta presentada por el Proponente que acredite en las circunstancias establecidas en la ley que por lo menos el diez por ciento (10 %) de su nómina está en condición de discapacidad, de acuerdo con el artículo 24 de la Ley 361 de 1997 o la norma que lo modifique, aclare, adicione o sustituya, debidamente certificadas por la oficina del Ministerio del Trabajo de la respectiva zona, que hayan sido contratados con por lo menos un (1) año de anterioridad a la fecha de cierre del presente Proceso de Contratación o desde



el momento de la constitución de la persona jurídica cuando esta es inferior a un (1) año y que manifieste adicionalmente que mantendrá dicho personal por un lapso igual al término de ejecución del contrato, para lo cual deberá diligenciar el «Formato 8 B – Vinculación de personas en condición de discapacidad». En caso de modificarse la fecha de cierre del proceso, se tendrá como referencia para establecer el plazo de vigencia del certificado la fecha originalmente contemplada en el Pliego de Condiciones definitivo.

Si la oferta es presentada por un Proponente Plural, el integrante que acredite que el diez por ciento (10 %) de su nómina está en condición de discapacidad, en los términos del presente numeral, debe tener una participación de por lo menos el veinticinco por ciento (25 %) en la estructura plural y aportar como mínimo el veinticinco por ciento (25 %) de la experiencia acreditada en la oferta.

El tiempo de vinculación en la planta referida de que trata este numeral se acreditará con el certificado de aportes a seguridad social del último año o del tiempo de su constitución cuando su conformación sea inferior a un (1) año, en el que se demuestren los pagos realizados por el empleador.

4. Preferir la propuesta presentada por el oferente que acredite la vinculación en mayor proporción de personas que no sean beneficiarios de la pensión de vejez, familiar o de sobrevivencia y que hayan cumplido el requisito de edad de pensión establecido en la ley. Para ello la persona natural, el representante legal de la persona jurídica o el revisor fiscal, según corresponda, certificará bajo la gravedad de juramento las personas vinculadas en su nómina y el número de trabajadores que no son beneficiarios de la pensión de vejez, familiar o de sobrevivencia y que cumplieron el requisito de edad de pensión. Solo se valdrá la vinculación de aquellas personas que se encuentren en las condiciones descritas y que hayan estado vinculadas con una anterioridad igual o mayor a un (1) año contado a partir de la fecha del cierre del Proceso de Contratación. Para los casos de constitución inferior a un (1) año, se tendrá en cuenta a aquellos que hayan estado vinculados desde el momento de la constitución de la persona jurídica. En caso de modificarse la fecha de cierre del proceso, se tendrá como referencia para establecer el plazo de vigencia del certificado la fecha originalmente contemplada en el Pliego de Condiciones definitivo.

El tiempo de vinculación en la planta referida de que trata el inciso anterior se acreditará con el certificado de aportes a la seguridad social del último año o del tiempo de constitución de la persona jurídica en caso de que esta sea inferior a un (1) año, en el que se demuestren los pagos realizados por el empleador.

En el caso de los Proponentes Plurales, su representante legal certificará el número de trabajadores vinculados que son personas no beneficiarias de la pensión de vejez, familiar o de sobrevivencia, y que cumplieron el requisito de edad de pensión establecido en la ley, de todos los integrantes del Proponente. Las personas enunciadas anteriormente podrán estar vinculadas a cualquiera de sus integrantes.

En cualquiera de los dos supuestos anteriores, para el otorgamiento del criterio de desempate, cada uno de los trabajadores que cumpla las condiciones previstas por la ley certificará bajo la gravedad del juramento que no es beneficiario de pensión de vejez, familiar o sobrevivencia, y cumple la edad de pensión; además, se deberá allegar el documento de identificación del trabajador que lo firma.

La mayor proporción se definirá en relación con el número total de trabajadores vinculados en la planta de personal, por lo que se preferirá al oferente que acredite un mayor porcentaje. En el caso de Proponentes Plurales, la mayor proporción se definirá con la



sumatoria de trabajadores vinculados en la planta de personal de cada uno de sus integrantes.

5. Preferir la propuesta presentada por el oferente que acredite, que por lo menos el diez por ciento (10 %) de su nómina pertenece a población indígena, negra, afrocolombiana, raizal, palanquera, Rrom o gitana, para lo cual, la persona natural, el representante legal o el revisor fiscal, según corresponda, bajo la gravedad de juramento, certificará las personas vinculadas a su nómina y el número de identificación y el nombre de las personas que pertenecen a la población indígena, negra, afrocolombiana, raizal, palanquera, Rrom o gitana. Solo se tendrá en cuenta aquellas personas que hayan estado vinculadas con una anterioridad igual o mayor a un (1) año contado a partir de la fecha del cierre del proceso. Para los casos de constitución inferior a un (1) año, se valdrá aquellos que hayan estado vinculados desde el momento de constitución de la persona jurídica. En caso de modificarse la fecha de cierre del proceso, se tendrá como referencia para establecer el plazo de vigencia del certificado la fecha originalmente contemplada en el Pliego de Condiciones definitivo.

El tiempo de vinculación en la planta referida de que trata el inciso anterior se acreditará con el certificado de aportes a la seguridad social en el que se demuestren los pagos realizados por el empleador en el último año contado a partir de la fecha del cierre del proceso o del tiempo de su constitución cuando esta es inferior a un (1) año.

Además, deberá aportar la copia de la certificación expedida por el Ministerio del Interior en la cual acredite que los trabajadores pertenecen a la población indígena, negra, afrocolombiana, raizal, palenquera, Rrom o gitana en los términos del Decreto Ley 2893 de 2011, o la norma que lo modifique, sustituya o complemente.

En el caso de los Proponentes Plurales, su representante legal certificará que por lo menos el diez por ciento (10 %) del total de la nómina de sus integrantes pertenece a población indígena, negra, afrocolombiana, raizal, palanquera, Rrom o gitana. Este porcentaje se definirá de acuerdo con la sumatoria de la nómina de cada uno de los integrantes del Proponente Plural. Las personas enunciadas anteriormente podrán estar vinculadas a cualquiera de sus integrantes. En todo caso, deberá aportar la copia de la certificación expedida por el Ministerio del Interior, en la cual acredite que el trabajador pertenece a la población indígena, negra, afrocolombiana, raizal, palenquera, Rrom o gitana en los términos del Decreto Ley 2893 de 2011, o la norma que lo modifique, sustituya o complemente.

Debido a que para el otorgamiento de este criterio de desempate se entregan certificados que contienen datos sensibles, de acuerdo con el artículo 5 de la Ley 1581 de 2012 o la norma que lo modifique, aclare, adicione o sustituya, se requiere que el titular de la información de estos, como son las personas que pertenecen a la población indígena, negra, afrocolombiana, raizal, palenquera, Rrom o gitana, en los términos del literal a) del artículo 6 de la Ley 1581 de 2012, diligencien el «Formato 11- Autorización para el tratamiento de datos personales» mediante el cual autoriza de manera previa y expresa el tratamiento de la información, como requisito para el otorgamiento del criterio de desempate.

6. Preferir la propuesta de personas naturales en proceso de reintegración o reincorporación para lo cual presentará copia de alguno de los siguientes documentos: i) la certificación en las desmovilizaciones colectivas que expida la Oficina del Alto Comisionado para la Paz, ii) el certificado que emita el Comité Operativo para la Dejación de las Armas respecto de las personas desmovilizadas en forma individual, iii) el certificado que emita la



Agencia para la Reincorporación y la Normalización que acredite que la persona se encuentra en proceso de reincorporación o reintegración o iv) cualquier otro certificado que para el efecto determine la Ley. Además, se entregará copia del documento de identificación de la persona en proceso de reintegración o reincorporación.

En el caso de las personas jurídicas, el representante legal o el revisor fiscal, si están obligados a tenerlo, certificarán bajo la gravedad del juramento que más del cincuenta por ciento (50 %) de la composición accionaria o cuotas partes de la persona jurídica está constituida por personas en proceso de reintegración o reincorporación. Además, deberá aportar alguno de los certificados del inciso anterior, junto con los documentos de identificación de cada una de las personas que está en proceso de reincorporación o reintegración.

Tratándose de Proponentes Plurales, se preferirá la oferta cuando todos los integrantes sean personas en proceso de reincorporación, para lo cual se entregará alguno de los certificados del inciso primero de este numeral, y/o personas jurídicas donde más del cincuenta por ciento (50 %) de la composición accionaria o cuotas partes esté constituida por personas en proceso de reincorporación, para lo que el representante legal, o el revisor fiscal, si está obligado a tenerlo, bajo la gravedad del juramento,», y aportará los documentos de identificación de las personas en proceso de reincorporación.

Debido a que para el otorgamiento de este criterio de desempate se entregan certificados que contienen datos sensibles, de acuerdo con el artículo 5 de la Ley 1581 de 2012 o la norma que lo modifique, aclare, adicione o sustituya, se requiere que el titular de la información, como son las personas en proceso de reincorporación o reintegración, en los términos del literal a) del artículo 6 de la Ley 1581 de 2012, autorizará de manera previa y expresa el tratamiento de la información, como requisito para el otorgamiento del criterio de desempate.

7. Preferir la oferta presentada por un Proponente Plural siempre que se cumplan las condiciones de los siguientes literales:

(a) Esté conformado por al menos una madre cabeza de familia y/o una persona en proceso de reincorporación o reintegración, para lo cual se acreditarán estas condiciones de acuerdo con lo previsto en el inciso 1 del numeral 2 y/o el inciso 1 del numeral 6, de los criterios de desempate del presente Pliego de Condiciones; o por una persona jurídica en la cual participe o participen mayoritariamente madres cabeza de familia y/o personas en proceso de reincorporación o reintegración, para lo cual el representante legal o el revisor fiscal, si están obligados a tenerlo, certificará, bajo la gravedad del juramento, que más del cincuenta por ciento (50 %) de la composición accionaria o cuota parte de la persona jurídica está constituida por madres cabeza de familia y/o personas en proceso de reincorporación o reintegración. Además, deberá acreditar la condición indicada de las personas que participe en la sociedad que sean mujeres cabeza de familia y/o personas en proceso de reincorporación o reintegración, allegando los documentos de cada uno de ellos, de acuerdo con lo previsto en este literal. Este integrante debe tener una participación de por lo menos el veinticinco por ciento (25 %) en el Proponente Plural.

(b) el integrante del Proponente Plural de que trata el anterior literal debe aportar mínimo el veinticinco por ciento (25 %) de la experiencia acreditada en la oferta.

(c) en relación con el integrante del literal a) ni la madre cabeza de familia o la persona en proceso de reincorporación o reintegración, ni la persona jurídica, ni sus accionistas, socios o representantes legales podrán ser empleados, socios o accionistas de otro de los



integrantes del Proponente Plural, para lo cual el integrante persona natural o el representante legal de la persona jurídica así lo manifestará.

Debido a que para el otorgamiento de este criterio de desempate se entregan certificados que contienen datos sensibles, de acuerdo con el artículo 5 de la Ley 1581 de 2012 o la norma que lo modifique, aclare, adiciona o sustituya, se requiere que el titular de la información, como son las personas en proceso de reincorporación y/o reintegración, en los términos del literal a) del artículo 6 de la Ley 1581 de 2012, diligencien el «Formato 11- Autorización para el tratamiento de datos personales» mediante el cual autoriza de manera previa y expresa el tratamiento de esta información, como requisito para el otorgamiento del criterio de desempate.

8. Preferir la oferta presentada por una Mipyme, lo cual se verificará en los términos del párrafo del artículo 2.2.1.2.4.2.4 del Decreto 1082 de 2015, en concordancia con el párrafo del artículo 2.2.1.13.2.4 del Decreto 1074 de 2015. En este sentido, el tamaño empresarial se acreditará con la copia del certificado del Registro Único de Proponentes, el cual deberá encontrarse vigente y en firme al momento de su presentación.

Asimismo, se preferirá la oferta presentada por una cooperativa o asociaciones mutuales para lo cual se aportará el certificado de existencia y representación legal expedido por la cámara de comercio o la autoridad respectiva. En el caso específico en que el empate se presente entre cooperativas o asociaciones mutuales que tengan el tamaño empresarial de grandes empresas junto con micro, pequeñas o medianas, se preferirá la oferta de las cooperativas o asociaciones mutuales que cumplan con los criterios de clasificación empresarial definidos por el Decreto 1074 de 2015 o la norma que lo modifique, aclare, adicione o sustituya, que sean micro, pequeñas o medianas.

Tratándose de Proponentes Plurales, se preferirá la oferta cuando cada uno de los integrantes acredite alguna de las condiciones señaladas en los incisos anteriores de este numeral. En el evento en que se presente empate entre Proponentes Plurales cuyos integrantes estén conformados únicamente por cooperativas y asociaciones mutuales que tengan la calidad de grandes empresas junto con otras en las que los integrantes tengan la condición de micro, pequeñas o medianas, se preferirá la oferta de aquellos Proponentes Plurales en los cuales al menos uno de sus integrantes sea una cooperativa o asociación mutua que cumpla con los criterios de clasificación empresarial definidos por el Decreto 1074 de 2015 o la norma que lo modifique, aclare, adicione o sustituya, que sean micro, pequeñas o medianas.

9. Preferir la oferta presentada por el Proponente Plural constituido en su totalidad por micro y/o pequeñas empresas, cooperativas o asociaciones mutuales.

La condición de micro o pequeña empresa se verificará en los términos del artículo 2.2.1.2.4.2.4 del Decreto 1082 de 2015, en concordancia con el párrafo del artículo 2.2.1.13.2.4 del Decreto 1074 de 2015, esto es, el tamaño empresarial se acreditará con la copia del certificado del Registro Único de Proponentes, el cual deberá encontrarse vigente y en firme al momento de su presentación.

La condición de cooperativa o asociación mutua se acreditará con el certificado de existencia y representación legal expedido por la cámara de comercio o la autoridad respectiva. En el evento en que el empate se presente entre Proponentes Plurales cuyos integrantes estén conformados únicamente por cooperativas y asociaciones mutuales que tengan la calidad de grandes empresas junto con otras en las que los integrantes tengan la calidad de micro, pequeñas o medianas, se preferirá la oferta de aquellos Proponentes



Plurales en los cuales al menos uno de sus integrantes sea una cooperativa o asociación mutual que cumpla con los criterios de clasificación empresarial definidos por el Decreto 1074 de 2015 o la norma que lo modifique, aclare, adicione o sustituya, que sean micro, pequeñas o medianas.

10. Preferir al oferente persona natural o jurídica que acredite, de acuerdo con sus estados financieros o información contable con corte al 31 de diciembre del año anterior, que por lo menos el veinticinco por ciento (25 %) del total de sus pagos fueron realizados a Mipyme, cooperativas o asociaciones mutuales por concepto de proveeduría del oferente, efectuados durante el año anterior, para lo cual el Proponente persona natural y contador público; o el representante legal de la persona jurídica y el revisor fiscal para las personas obligadas por ley; o del representante legal de la persona jurídica y contador público, según corresponda, dejar a constancia que por lo menos el veinticinco por ciento (25%) del total de pagos fueron realizados a Mipyme, cooperativas o asociaciones mutuales.

Igualmente, cuando la oferta es presentada por un Proponente Plural se preferirá a este siempre que:

(a) esté conformado por al menos una Mipyme, cooperativa o asociación mutual que tenga una participación de por lo menos el veinticinco por ciento (25 %) en el Proponente Plural, para lo cual se presentará el documento de conformación del Proponente Plural y, además, ese integrante acredite la condición de Mipyme, cooperativa o asociación mutual en los términos del numeral 8;

(b) la Mipyme, cooperativa o asociación mutual aporte mínimo el veinticinco por ciento (25 %) de la experiencia acreditada en la oferta; y

(c) ni la Mipyme, cooperativa o asociación mutual ni sus accionistas, socios o representantes legales sean empleados, socios o accionistas de los integrantes del Proponente Plural, para lo cual el integrante respectivo así lo manifestará

En el evento en que el empate se presente entre Proponentes Plurales, que cumplan con los requisitos de los incisos anteriores, cuyos integrantes estén conformados únicamente por cooperativas y asociaciones mutuales que tengan la calidad de grandes empresas junto con otras en las que los integrantes tengan la condición de micro, pequeñas o medianas, se preferirá la oferta de aquellos Proponentes Plurales en los cuáles al menos uno de sus integrantes sea una cooperativa o asociación mutual que cumpla con los criterios de clasificación empresarial definidos por el Decreto 1074 de 2015, que sean micro, pequeñas o medianas.

11. Preferir las empresas reconocidas y establecidas como Sociedad de Beneficio e Interés Colectivo o Sociedad BIC, del segmento Mipyme, para lo cual se presentará el certificado de existencia y representación legal en el que conste el cumplimiento de los requisitos del artículo 2 de la Ley 1901 de 2018, o la norma que la modifique o la sustituya. Asimismo, acreditará la condición de Mipyme en los términos del numeral 8.

Tratándose de Proponentes Plurales, se preferirá la oferta cuando cada uno de los integrantes acredite las condiciones señaladas en el inciso anterior de este numeral.

12. Si después de aplicar los criterios anteriormente mencionados persiste el empate:

(a) La Entidad ordenará a los Proponentes empatados en orden alfabético según el nombre completo de la persona natural, la persona jurídica o el Proponente Plural. En caso de que dos o más proponentes tengan el mismo nombre se colocará primero en el orden a quienes



hayan presentado primero en el tiempo sus ofertas. Una vez ordenados, le asignará un número entero a cada uno de estos de forma ascendente, de tal manera que al primero de la lista le corresponda el 1.

(b) Seguidamente, la Entidad debe tomar la parte entera (números a la izquierda de la coma decimal) de la TRM que rigió el día del cierre del proceso. La Entidad debe dividir esta parte entera entre el número total de Proponentes en empate, para posteriormente tomar su residuo y utilizarlo en la selección final.

(c) Realizados estos cálculos, la Entidad seleccionará a aquel Proponente que presente coincidencia entre el número asignado y el residuo encontrado. En caso de que el residuo sea cero (0), se escogerá al Proponente con el mayor número asignado.

Nota 1: Los factores de desempate deberán aplicarse en armonía con los Acuerdos Comerciales vigentes suscritos por Colombia. De esta manera, en el evento en que el empate se presente entre ofertas cubiertas por un Acuerdo Comercial, se aplicarán los factores de desempate que sean compatibles con los mencionados Acuerdos.

Nota 2: Si el empate entre las propuestas se presenta con un Proponente, bien o servicio extranjero cuyo país de origen no tiene Acuerdo Comercial con Colombia, ni trato nacional por reciprocidad o con ocasión de la normativa comunitaria, se dará aplicación a todos los criterios de desempate previstos en el presente numeral.

Nota 3: Conforme con el artículo 18 de la Ley 1712 de 2014 y los artículos 5 y 6 de la Ley 1581 de 2012, la Entidad garantizará el derecho a la reserva legal de toda aquella información que acredita el cumplimiento de los factores de desempate de: i) las mujeres víctimas de violencia intrafamiliar, ii) las personas en proceso de reincorporación y/o reintegración y iii) la población indígena, negra, afrocolombiana, raizal, palenquera, Rrom o gitana.

De acuerdo con lo anterior, en la plataforma del SECOP no se publicará la información relacionada con los factores de desempate de personas en procesos de reincorporación o reintegración o mujeres víctimas de violencia intrafamiliar o la población indígena, negra, afrocolombiana, raizal, palenquera, Rrom o gitana, puesto que su público conocimiento puede afectar el derecho a la intimidad de los oferentes o de sus trabajadores o socios o accionistas.

Nota 4: Para efectos de los factores de desempate dispuestos en este numeral, se entiende por experiencia acreditada en la oferta, la sumatoria de los contratos que demuestren la experiencia general de la actividad principal, expresados en salarios mínimos mensuales legales vigentes (SMMLV).

E) Orden de elegibilidad

El orden de elegibilidad se establecerá a través de la sumatoria de los puntajes obtenidos por las propuestas para cada uno de los criterios de calificación establecidos en el pliego de condiciones y ordenados de mayor a menor.

El orden de elegibilidad preliminar se fijará en el informe de evaluación de ofertas, en caso de que haya más de una oferta habilitada.

Luego de que se respondan las observaciones al informe de evaluación, de que se rindan al comité evaluador las aclaraciones de las ofertas que este solicite, y de que se subsanen las falencias habilitantes de las ofertas, El orden de elegibilidad definitivo se plasmará en el acto administrativo de adjudicación.



F) Reserva durante el proceso de evaluación

Los Proponentes son responsables de advertir si la información presentada en la Oferta contiene información confidencial, privada o que configure secreto industrial, de acuerdo con la ley colombiana, debiendo indicar tal calidad y expresar las normas legales que le sirven de fundamento.

EL MUNICIPIO, mantendrá la reserva de la información del Proceso de Contratación frente a terceros; y se reserva el derecho de revelar dicha información a sus funcionarios, contratista, agentes o asesores, con el fin de evaluar la propuesta.

La información relativa al análisis, aclaración, evaluación y comparación de las Ofertas y la recomendación para la adjudicación, no puede ser revelada a los proponentes ni a terceros hasta que la Entidad contratante publique el informe de evaluación de las ofertas para que los Proponentes presenten las observaciones correspondientes.

G) Adjudicación del contrato

El ordenador del gasto, por medio de acto administrativo motivado, adjudicará el contrato al Proponente ubicado en el primer puesto del orden de elegibilidad, que cumpla con todos los requisitos exigidos en el presente pliego de condiciones.

La adjudicación será completa, no habrá lugar a la adjudicación parcial o por ítems.

El acto administrativo de adjudicación será irrevocable, obligará a la entidad contratante y al adjudicatario, no será susceptible de recurso y se deberá ser notificado a través de su publicación en el SECOP I. No obstante lo anterior, si dentro del plazo comprendido entre la adjudicación del contrato y la suscripción del mismo, sobreviene una inhabilidad o incompatibilidad o si se demuestra que el acto se obtuvo por medios ilegales, este podrá ser revocado, caso en el cual, la entidad podrá aplicar lo previsto en el inciso final del numeral 12 del artículo 30 de la Ley 80 de 1993.

H) Declaratoria de Desierta

EL MUNICIPIO declarará desierto el presente proceso de selección mediante acto administrativo debidamente motivado que se publicará en el SECOP, cuando: (a) no se presenten Ofertas; (b) ninguna de las Ofertas resulte admisible en los factores jurídicos, técnicos, financieros y de experiencia previstos en el Pliego de Condiciones; (c) Existan causas o motivos que impidan la escogencia objetiva del Proponente; (d) El representante legal de **EL MUNICIPIO** o su delegado no acoja la recomendación del comité evaluador y opte por la declaratoria de desierto del proceso, caso en el cual deberá motivar su decisión; y (e) se presenten los demás casos contemplados en la ley.

k. Causales de Rechazo de las ofertas

Son causales de rechazo de las propuestas las siguientes

- A. Que el proponente o alguno de los integrantes del proponente plural esté incurso en causal de inhabilidad, incompatibilidad o prohibición previstas en la legislación para contratar.

[Cuando en el mismo proceso de contratación se presentan oferentes en la situación descrita por los literales (g) y (h) del numeral 1 del artículo 8 de la Ley 80 de 1993, la entidad solo admitirá la oferta presentada primero en el tiempo]

- B. Cuando una misma persona natural o jurídica, o integrante de un proponente plural presente o haga parte en más de una propuesta para el presente proceso de contratación.



- C. Que el proponente o alguno de los integrantes del proponente plural esté reportado en el Boletín de Responsables Fiscales emitido por la Contraloría General de la República.
- D. Que la persona jurídica proponente individual o integrante del proponente plural esté incurso en la situación descrita en el numeral 1 del artículo 38 de la Ley 1116 de 2006.
- E. Que el proponente no aclare, subsane o aporte documentos necesarios para cumplir un requisito habilitante o aportándolos no lo haga de forma correcta, en los términos establecidos en el pliego de condiciones.
- F. Que la inscripción del Registro Único de Proponentes (RUP) que realice el proponente, por primera vez o cuando han cesado sus efectos y debe volver a inscribirse, no esté en firme en la fecha prevista para el cierre del proceso de contratación.
- G. Que el proponente no acredite la presentación de la información para *renovar* el Registro Único de Proponentes (RUP), a más tardar el quinto día hábil del mes de abril de cada año, o en la fecha que establezca la ley o el reglamento, si fuera una distinta.
- H. Que el proponente aporte información inexacta sobre la cual pueda existir una posible falsedad.
- I. Que el proponente se encuentre inmerso en un conflicto de interés previsto en una norma de rango constitucional o legal o en la causal prevista en el numeral 1.14 del pliego de condiciones.
- J. No entregar la Garantía de seriedad de la oferta junto con la propuesta.
- K. Que el objeto social del proponente o el de sus integrantes no le permita ejecutar el objeto del contrato.
- L. Que el valor total de la oferta o el obtenido de la corrección aritmética exceda el presupuesto oficial estimado para el proceso de contratación.
- M. Presentar la oferta con tachaduras o enmendaduras en alguno de los documentos que acreditan los requisitos habilitantes o los factores de evaluación de la oferta y no estén convalidadas en la forma indicada en la sección 2.6 del Pliego de Condiciones, sin perjuicio de la posibilidad de subsanar los primeros en los términos del numeral 1.6.
- N. Que el proponente adicione, suprima, cambie o modifique los ítems, la descripción, las especificaciones, el detalle, las unidades o cantidades señaladas en el Formulario 1 – Formulario de Presupuesto Oficial, de acuerdo con lo exigido por la entidad.
- O. No ofrecer el valor de un precio unitario u ofrecerlo en cero pesos.
- P. [Ofrecer como AIU un porcentaje cuya sumatoria sea superior al establecido por la entidad en el Formulario 1 – Formulario de Presupuesto Oficial.
- Q. Cuando se presente propuesta condicionada para la adjudicación del contrato.
- R. Presentar la oferta extemporáneamente.
- S. No presentar oferta económica.
- T. Presentar más de una oferta económica con valores distintos. [
- U. Que el proponente no haya presentado la manifestación de interés para participar en el proceso de selección, y aun así haya presentado propuesta.
- V. Cuando se determine que el valor total de la oferta es artificialmente bajo
- W. Cuando se presenten propuestas parciales y esta posibilidad no haya sido establecida en el pliego de condiciones.
- X. No informar todos los contratos que el proponente tenga en ejecución antes del cierre, necesarios para acreditar su capacidad residual.
- Y. Cuando un proponente plural presente oferta con integrantes diferentes a los que manifestaron interés, aunque se mantenga la misma cantidad de miembros.



- Z. Cuando un proponente plural manifiesta interés, pero al presentar la oferta solo lo hace uno de los miembros, como proponente singular.
- AA. Cuando un proponente plural presente oferta con un número de integrantes mayor de los que manifestaron interés.
- BB. Ofrecer un plazo superior al señalado por la entidad en el Anexo 1 – Anexo Técnico
- CC. Ofrecer condiciones particulares del proyecto de inferior calidad, personal profesional sin los requisitos mínimos; actividades por ejecutar y su alcance, forma de pago, obras provisionales, permisos, licencias y autorizaciones, notas técnicas específicas, y documentos técnicos adicionales, en condiciones diferentes a las establecidas por la Entidad en el Anexo 1 – Anexo Técnico.
- DD. [Incluir cuando la convocatoria del Proceso de Contratación esté limitada a Mipyme] Cuando el que presenta oferta o alguno de los miembros del Proponente Plural no acredita la condición de Mipyme y, en consecuencia.
- EE. no aporta el RUP vigente y en firme al momento de su presentación y no subsana su entrega, en los términos del numeral 1.6.
- FF. Las demás previstas en la ley.

X. ACUERDOS COMERCIALES

El proceso de contratación está cubierto por los siguientes acuerdos comerciales y por la Decisión 439 de la Secretaría de la Comunidad Andina de Naciones (CAN)

Acuerdo Comercial	Entidad Estatal Incluida	Presupuesto del Proceso de Contratación superior al valor del Acuerdo Comercial	Excepción aplicable al Proceso de Contratación	Proceso de Contratación cubierto por el Acuerdo Comercial
ALIANZA PACÍFICO (Chile, y Perú)	SI	No	No	NO
CANADÁ	NO	-	-	No
CHILE	SI	No	No	NO
COREA	No	-	-	No
COSTA RICA	SI	No	No	NO
ESTADOS AELC (Liechtenstein, Suiza, Noruega e Islandia)	SI	No	No	No
Unión Europea (aplicable al Reino Unido e Irlanda del Norte);	SI	No	No	No
ESTADOS UNIDOS (Arkansas, Colorado, Florida, Illinois, Mississippi, New York, Puerto Rico, Texas o Utah;)	No	-	-	No



MÉXICO	No	-	-	No
TRIÁNGULO DEL NORTE (Salvador, Guatemala y Honduras)	Sí (Sólo Guatemala)	Si	NO	SI
COMUNIDAD ANDINA DE NACIONES (CAN = Bolivia, Ecuador y Perú) – Decisión 439 de 1998	Sí	Sí	No	Sí

En consecuencia, la entidad concederá trato nacional a proponentes y servicios de los Estados que cuenten con un acuerdo comercial que cubra el proceso de contratación.

Adicionalmente, los proponentes de Estados con los cuales el Gobierno Nacional haya certificado la existencia de trato nacional por reciprocidad recibirán este trato.

XI. RIESGOS

De acuerdo con la metodología de Colombia Compra Eficiente, se identifican los Riesgos del Proceso de Contratación desde su planeación hasta su liquidación, cuya matriz sera publicada como documento anexo al estudio previo.

XII. GARANTÍAS

12.1 GARANTÍA DE SERIEDAD DE LA OFERTA

El proponente debe presentar con la propuesta una garantía de seriedad de la oferta que cumpla con los parámetros, condiciones y requisitos que se indican en este numeral.

Cualquier error o imprecisión en el texto de la garantía presentada será susceptible de aclaración por el proponente hasta el término de traslado del informe de evaluación. Sin embargo, la no entrega de la garantía no es subsanable y se rechazará la oferta.

Las características de las garantías son las siguientes:

Característica	Condición
Clase	Cualquiera de las clases permitidas por el artículo 2.2.1.2.3.1.2 del Decreto 1082 de 2015, a saber: (i) contrato de seguro contenido en una póliza, (ii) patrimonio autónomo y (iii) garantía Bancaria.
Asegurado/beneficiario	Municipio de La paz – Cesar identificada con NIT 800096605-1
Amparos	Los perjuicios derivados del incumplimiento del ofrecimiento en los eventos señalados en el artículo 2.2.1.2.3.1.6 del Decreto 1082 de 2015.
Vigencia	3 meses contados a partir de la fecha de cierre del proceso de contratación.
Valor asegurado	Diez por ciento (10%) del presupuesto oficial del proceso de selección
Tomador	<ul style="list-style-type: none"> Para las personas jurídicas: la garantía deberá tomarse con el nombre o razón social y tipo societario que figura en el certificado de existencia y representación legal expedido por la Cámara de Comercio respectiva, y no solo con su sigla, a no ser que en el



	<p>referido documento se exprese que la sociedad podrá denominarse de esa manera.</p> <ul style="list-style-type: none"> Para los proponentes plurales: la garantía deberá ser otorgada por todos los integrantes del proponente plural, para lo cual se deberá relacionar claramente los integrantes, su identificación y porcentaje de participación, quienes para todos los efectos serán los otorgantes de la misma.
--	---

Si en desarrollo del proceso de selección se modifica el cronograma, el proponente deberá ampliar la vigencia de la garantía de seriedad de la oferta hasta tanto no se hayan perfeccionado y cumplido los requisitos de ejecución del respectivo contrato.

La propuesta tendrá una validez igual al término de vigencia establecido para la garantía de seriedad de la oferta. Durante este período la propuesta será irrevocable, de tal manera que el proponente no podrá retirar, ni modificar los términos o condiciones de la misma, so pena de que la entidad pueda hacer efectiva la garantía de seriedad de la oferta.

12.2 GARANTÍAS DEL CONTRATO

12.2.1 GARANTÍA DE CUMPLIMIENTO

Para cubrir cualquier hecho constitutivo de incumplimiento, el contratista deberá presentar la garantía de cumplimiento en original a la entidad dentro de los dos (2) días hábiles siguientes contados a partir de la firma del contrato y requerirá la aprobación de la entidad. Esta garantía tendrá las siguientes características:

Característica	Condición															
Clase	Cualquiera de las clases permitidas por el artículo 2.2.1.2.3.1.2 del Decreto 1082 de 2015, a saber: (i) contrato de seguro contenido en una póliza para entidades estatales, (ii) patrimonio autónomo, (iii) garantía bancaria.															
Asegurado/ beneficiario	Municipio de La paz – Cesar identificada con NIT 800096605-1															
Amparos, vigencia y valores asegurados	<table border="1"> <thead> <tr> <th>Amparo</th> <th>Vigencia</th> <th>Valor Asegurado</th> </tr> </thead> <tbody> <tr> <td>Cumplimiento general del contrato y el pago de las multas y la cláusula penal pecuniaria que se le impongan</td> <td>El Plazo de ejecución del contrato y Cuatro (4) meses más</td> <td>15% del Valor del Contrato</td> </tr> <tr> <td>Buen manejo y correcta inversión del anticipo</td> <td>El Plazo de ejecución del contrato y Cuatro (4) meses más</td> <td>100% de los recursos entregados en calidad de anticipo.</td> </tr> <tr> <td>Pago de salarios, prestaciones sociales e indemnizaciones laborales del personal que el Contratista haya de utilizar en el territorio nacional para la ejecución del contrato</td> <td>Plazo del contrato y tres (3) años más.</td> <td>15% del Valor del Contrato</td> </tr> <tr> <td>Estabilidad y calidad de las obras ejecutadas entregadas a satisfacción</td> <td>cinco (5) años contados a partir de la</td> <td>10% del Valor del Contrato</td> </tr> </tbody> </table>	Amparo	Vigencia	Valor Asegurado	Cumplimiento general del contrato y el pago de las multas y la cláusula penal pecuniaria que se le impongan	El Plazo de ejecución del contrato y Cuatro (4) meses más	15% del Valor del Contrato	Buen manejo y correcta inversión del anticipo	El Plazo de ejecución del contrato y Cuatro (4) meses más	100% de los recursos entregados en calidad de anticipo.	Pago de salarios, prestaciones sociales e indemnizaciones laborales del personal que el Contratista haya de utilizar en el territorio nacional para la ejecución del contrato	Plazo del contrato y tres (3) años más.	15% del Valor del Contrato	Estabilidad y calidad de las obras ejecutadas entregadas a satisfacción	cinco (5) años contados a partir de la	10% del Valor del Contrato
	Amparo	Vigencia	Valor Asegurado													
	Cumplimiento general del contrato y el pago de las multas y la cláusula penal pecuniaria que se le impongan	El Plazo de ejecución del contrato y Cuatro (4) meses más	15% del Valor del Contrato													
	Buen manejo y correcta inversión del anticipo	El Plazo de ejecución del contrato y Cuatro (4) meses más	100% de los recursos entregados en calidad de anticipo.													
Pago de salarios, prestaciones sociales e indemnizaciones laborales del personal que el Contratista haya de utilizar en el territorio nacional para la ejecución del contrato	Plazo del contrato y tres (3) años más.	15% del Valor del Contrato														
Estabilidad y calidad de las obras ejecutadas entregadas a satisfacción	cinco (5) años contados a partir de la	10% del Valor del Contrato														



Característica	Condición
	Terminación del contrato.
Tomador	<ul style="list-style-type: none">• Para las personas jurídicas: la garantía deberá tomarse con el nombre o razón social y tipo societario que figura en el certificado de existencia y representación legal expedido por la Cámara de Comercio respectiva, y no solo con su sigla, a no ser que en el referido documento se exprese que la sociedad podrá denominarse de esa manera.• No se aceptan garantías a nombre del representante legal o de alguno de los integrantes del consorcio. Cuando el contratista sea una unión temporal o consorcio, se debe incluir la razón social, NIT y porcentaje de participación de cada uno de los integrantes.• Para el contratista conformado por una estructura plural (unión temporal, consorcio): la garantía deberá ser otorgada por todos los integrantes del contratista, para lo cual se deberá relacionar claramente los integrantes, su identificación y porcentaje de participación, quienes para todos los efectos serán los otorgantes de la misma.
Información necesaria dentro de la póliza	<ul style="list-style-type: none">• Número y año del contrato• Objeto del contrato• Firma del representante legal del contratista• En caso de usar centavos, los valores deben aproximarse al mayor. Ej. Cumplimiento, si el valor a asegurar es \$14.980.420,20 aproximar a \$14.980.421

El contratista está obligado a restablecer el valor de la garantía cuando esta se vea reducida por razón de las reclamaciones que efectúe la entidad, así como a ampliar las garantías en los eventos de adición y/o prórroga del contrato. El no restablecimiento de la garantía por parte del contratista o su no adición o prórroga, según el caso, constituye causal de incumplimiento del contrato y se iniciarán los procesos sancionatorios a que haya lugar.

12.2.2 ESTABILIDAD DE LA OBRA Y PERIODO DE GARANTÍA

El Contratista será responsable de la reparación de todos los defectos que puedan comprobarse con posterioridad al recibo definitivo de las obras del Contrato o si la obra amenaza ruina en todo o en parte, por causas derivadas de fabricaciones, replanteos, procesos constructivos, localizaciones y montajes efectuados por él y del empleo de materiales, equipo de construcción y mano de obra deficientes utilizados en la construcción. El Contratista se obliga a llevar a cabo a su costa todas las reparaciones y reemplazos que se ocasionen por estos conceptos. Esta responsabilidad y las obligaciones inherentes a ella se considerarán vigentes por un período de garantía de cinco (5) años contados a partir de la fecha del Acta de Recibo Definitivo de las obras. El Contratista procederá a reparar los defectos dentro de los términos que la Entidad le señale en la comunicación escrita que le enviará al respecto.

Si la inestabilidad de la obra se manifiesta durante la vigencia del amparo de la garantía respectiva y el contratista no realiza las reparaciones dentro de los términos señalados, la entidad podrá hacer efectiva la garantía de estabilidad estipulada en el contrato. Así mismo, el contratista será responsable de los daños que se causen a terceros como consecuencias de las obras defectuosas durante el período de garantía.

Si las reparaciones que se efectúen afectan, o si a juicio de la entidad, existe duda razonable de que puedan llegar a afectar el buen funcionamiento o la eficiencia de las obras o parte



de ellas, la entidad podrá exigir la ejecución de nuevas pruebas a cargo del contratista mediante notificación escrita que le enviará dentro de los treinta (30) días hábiles siguientes a la entrega o terminación de las reparaciones.

12.2.3 GARANTÍA DE RESPONSABILIDAD CIVIL EXTRA CONTRACTUAL

El Contratista deberá contratar un seguro que ampare la Responsabilidad Civil Extracontractual de la Entidad con las siguientes características:

Característica	Condición
Clase	Contrato de seguro contenido en una póliza
Asegurados	Municipio de La paz – Cesar identificada con NIT 800096605-1y el Contratista
Tomador	<ul style="list-style-type: none">• Para las personas jurídicas: la garantía deberá tomarse con el nombre o razón social y tipo societario que figura en el Certificado de Existencia y Representación Legal expedido por la Cámara de Comercio respectiva, y no sólo con su sigla, a no ser que en el referido documento se exprese que la sociedad podrá denominarse de esa manera.• No se aceptan garantías a nombre del representante legal o de alguno de los integrantes del consorcio. Cuando el Contratista sea una unión temporal o consorcio, se debe incluir razón social, NIT y porcentaje de participación de cada uno de los integrantes.• Para el Contratista conformado por una estructura plural (unión temporal, consorcio): la garantía deberá ser otorgada por todos los integrantes de la estructura plural, para lo cual se deberá relacionar claramente los integrantes, su identificación y porcentaje de participación, quienes para todos los efectos serán los otorgantes de la misma.
Valor	200 S.ML.M.V
Vigencia	Igual al período de ejecución del contrato.
Beneficiarios	Terceros afectados y [Municipio de La paz – Cesar identificada con NIT 800096605-1
Amparos	Responsabilidad Civil Extracontractual de la Entidad, derivada de las actuaciones, hechos u omisiones del Contratista o Subcontratistas autorizados. El seguro de responsabilidad civil extracontractual debe contener como mínimo los amparos descritos en el numeral 3º del artículo 2.2.1.2.3.2.9 del Decreto 1082 de 2015.
Información necesaria dentro de la póliza	<ul style="list-style-type: none">• Número y año del contrato• Objeto del contrato• Firma del representante legal del Contratista• En caso de no usar centavos, los valores deben aproximarse al mayor Ej. Cumplimiento si el valor a asegurar es \$14.980.420,20 aproximar a \$14.980.421

En esta póliza solamente se podrán pactar deducibles con un tope máximo del diez por ciento (10%) del valor de cada pérdida sin que en ningún caso puedan ser superiores a dos mil (2.000) SMMLV.

Este seguro deberá constituirse y presentarse para aprobación de la entidad, dentro del mismo término establecido para la garantía única de cumplimiento.

Las franquicias, coaseguros obligatorios y demás formas de estipulación que conlleven asunción de parte de la pérdida por la entidad asegurada no serán admisibles.



El contratista deberá anexar el comprobante de pago de la prima del seguro de responsabilidad civil extracontractual.

XIII. SUPERVISIÓN

La Supervisión de la ejecución del contrato de obra será ejercida por el Secretario Municipal de Planeación, quien deberá dar plena aplicación del capítulo VII de la Ley 1474 de 2011 y de los artículos 4 y 26 de la Ley 80 de 1993, por lo que ejercerá la inspección, vigilancia y control integral de la ejecución de la obra a realizarse, y así garantizar el cumplimiento idóneo y adecuado del contrato

El Supervisor tendrá las siguientes atribuciones: **a)** Mantenerse informado sobre el cumplimiento del contrato de obra, sobre sus avances y las situaciones que pueden dar lugar a su paralización, solicitando al contratista la información y/o documentación que considere pertinente, conveniente o necesaria. **b)** Levantar el informe del incumplimiento total o parcial de las obligaciones del contratista, para su remisión a la Oficina Jurídica de la entidad, con el fin de dar inicio de la actuación administrativa sancionatoria en su contra, en caso de que ello sea necesario. **c)** Emitir el Certificado de cumplimiento de las obligaciones a cargo del contratista, previa revisión de las actas de entrega parcial de obra levantadas por él, con el fin de autorizar el pago del valor del contrato de obra. **d)** Programar, convocar y asistir a los comités de avance de obra, las mesas de trabajo, concertaciones, reuniones, encuentros con el CONTRATISTA para la discusión de aspectos críticos de la obra. **e)** Presentar por escrito las observaciones, sugerencias e impartir instrucciones referentes al cumplimiento del objeto contractual. **f)** Verificar que el contratista pague sus aportes al sistema de seguridad social y obligaciones parafiscales, correspondiente al periodo de ejecución del contrato.

El supervisor debe ejercer un control integral sobre el proyecto, para lo cual, podrá en cualquier momento, exigir al contratista la información que considere necesaria, así como la adopción de medidas para mantener, durante el desarrollo y ejecución del contrato, las condiciones técnicas, económicas y financieras al momento de la celebración del mismo.

El contratista debe acatar las órdenes que le imparta por escrito el supervisor. No obstante, si el Contratista no está de acuerdo con las mismas debe manifestarlo por escrito al supervisor, con copia a la oficina asesora jurídica del **EL MUNICIPIO**, antes de proceder a ejecutarlas órdenes. En caso contrario, responderá solidariamente con dicho funcionario si del cumplimiento de dichas órdenes se derivan perjuicios para el **EL MUNICIPIO**.

Si el contratista rehúsa o descuida cumplir cualquier orden escrita del supervisor éste le notificará por escrito sobre el incumplimiento de dicha orden, señalando específicamente las omisiones o infracciones y exigiendo su cumplimiento. Si esta notificación no surte ningún efecto dentro de un plazo de tres (3) días hábiles contados a partir del recibo de la notificación, el supervisor comunicará dicha situación a la oficina asesora jurídica del **MUNICIPIO** para que este tome las medidas que considere necesarias.

El supervisor debe documentar las causas o motivos del incumplimiento que llegue a presentarse, de conformidad con lo establecido en el artículo 86 de la Ley 1474 de 2011.

Dado en el Municipio de La Paz, Departamento del Cesar

Funcionario responsable:

WILSON RINCON ALVAREZ
ALCALDE MUNICIPAL
LA PAZ - CESAR