

**SERVICIO NACIONAL DE APRENDIZAJE SENA
CENTRO BIOTECNOLÓGICO DEL CARIBE
FORMATO INTERNO DE SOLICITUD DE BIENES Y SERVICIOS VIGENCIA 2025**

De conformidad con los Principios que deben observarse en el desarrollo de los procesos contractuales que pretenda adelantar el SENA Regional Cesar, previstos en la Ley 80 de 1993, Ley 1150 de 2007 y el decreto 1082 de 2015, igualmente con las circulares y resoluciones expedidas por la Dirección General, que regulan la materia, se debe diligenciar este formato al efectuar el requerimiento para la adición de adquisición de Bienes y/o Servicios cualquiera que sea su cuantía para su posterior envío a la Unidad de Contratación, según el caso.

Fecha de elaboración: Día Mes Año

I. Información General

Dependencia Solicitante: Bienestar al Aprendiz

DESCRIPCIÓN DE LA NECESIDAD

Justificación

El SENA es un establecimiento público del orden nacional adscrito al Ministerio del Trabajo, encargado de cumplir la función que corresponde al Estado de invertir en el desarrollo social y técnico de los trabajadores colombianos, ofreciendo y ejecutando la formación profesional integral para la incorporación y el desarrollo de las personas en actividades productivas que contribuyan al desarrollo social, económico y tecnológico del país, como lo establece la Ley 119 de 1994.

Con el objetivo de generar valor público, se formuló el Plan Estratégico Institucional 2023-2026, "Sembrando el cambio: por la inclusión, la sostenibilidad y la seguridad humana". Este proceso se basó en un diagnóstico institucional con enfoque pluralista y diferencial, y empleó una metodología híbrida que integró prospectiva y pensamiento de diseño. Este enfoque sistémico permitió comprender las tendencias y los factores de cambio que influirán en los escenarios futuros del SENA.

Este plan prioriza al campesinado colombiano, orientando sus acciones a propiciar el reconocimiento de esta población en la vida social, cultural y económica del país. Para ello, se implementarán líneas de acción transversales que fortalecerán la articulación y consolidación de modelos asociativos campesinos. La estrategia CampeSENA, formulada en este marco, busca contribuir a la soberanía alimentaria y mejorar la calidad de vida de la población campesina mediante la transformación productiva y sostenible de la economía, aportando así a la paz total y la justicia social.

En atención al marco regulatorio vigente y al contexto nacional e internacional actual, la Entidad elaboró su modelo de alineación estratégica con el fin de orientar la ruta institucional para cumplir los retos y compromisos de largo aliento, con miras a garantizar la creación de valor público satisfaciendo las necesidades de los ciudadanos destinatarios de sus servicios.

ALINEACIÓN: PEI 2023 - 2026



El presente Plan, atiende el marco regulatorio de la planeación en el país, que señala cómo todas las entidades deben formular su plan estratégico de acuerdo con el Plan Nacional de Desarrollo. La Ley 152 de 1994, señala que cada uno de los organismos públicos, con base en los lineamientos del Plan Nacional de Desarrollo y de las funciones que le señale la ley, deberá elaborar un plan indicativo cuatrienal (plan estratégico) con planes de acción anuales, que se constituirá en la base para la posterior evaluación de resultados. Así mismo, el Decreto 612 de 2018, señala las directrices para la integración de los planes institucionales y estratégicos al plan de acción por parte de las entidades del Estado.

Adicionalmente, el modelo de articulación de la planeación estratégica y operativa de la Entidad, contempla en su alineación estratégica las agendas internacionales que impactan el que hacer institucional, principalmente los Objetivos de Desarrollo Sostenible, los principios del trabajo decente de la Organización Internacional del Trabajo (OIT), los compromisos institucionales en los planes que conforman el Plan Marco de Implementación, específicamente los relacionados con la reforma rural integral, los cuales aportan al logro de la paz total y la justicia social.

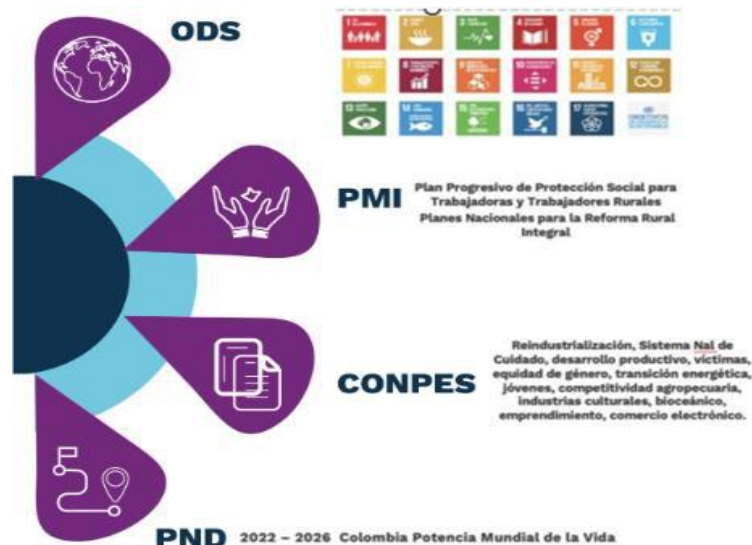

En el año 2015 al promulgarse los Objetivos de Desarrollo Sostenible como el conjunto de objetivos globales para erradicar la pobreza, proteger el planeta y asegurar la prosperidad para todos como parte de una nueva agenda de desarrollo sostenible, estos se convierten en referentes de la actuación de todos los gobiernos, entidades del sector privado y la sociedad civil a nivel mundial.

Colombia, a través del documento CONPES 3918 Estrategia para la Implementación de los Objetivos de Desarrollo Sostenible en Colombia (DNP, 2018) señala la ruta para la puesta en marcha de la Agenda 2030 y las metas a nivel país por cada Objetivo de Desarrollo Sostenible. La alineación entre la gestión del SENA y los Objetivos de Desarrollo Sostenible, se observa a continuación:

La relación principal entre la gestión institucional del SENA y los ODS permite identificar alineación con las siguientes metas ODS:

ODS 8	8.3 Promover políticas orientadas al desarrollo que apoyen las actividades productivas, la creación de puestos de trabajo decentes, el emprendimiento, la creatividad y la innovación, y fomentar la formalización y el crecimiento de las microempresas y las pequeñas y medianas empresas, incluso mediante el acceso a servicios financieros
	8.5 De aquí a 2030, lograr el empleo pleno y productivo y el trabajo decente para todas las mujeres y los hombres, incluidos los jóvenes y las personas con discapacidad, así como la igualdad de remuneración por trabajo de igual valor
	8.6 De aquí a 2020, reducir considerablemente la proporción de jóvenes que no están empleados y no cursan estudios ni reciben capacitación
ODS 4	4.3 De aquí a 2030, asegurar el acceso igualitario de todos los hombres y las mujeres a una formación técnica, profesional y superior de calidad, incluida la enseñanza universitaria
	4.4 De aquí a 2030, aumentar considerablemente el número de jóvenes y adultos que tienen las competencias necesarias, en particular técnicas y profesionales, para acceder al empleo, el trabajo decente y el emprendimiento
	4.5 De aquí a 2030, eliminar las disparidades de género en la educación y asegurar el acceso igualitario a todos los niveles de la enseñanza y la formación profesional para las personas vulnerables, incluidas las personas con discapacidad, los pueblos indígenas y los niños en situaciones de vulnerabilidad
	4.7 De aquí a 2030, asegurar que todos los alumnos adquieran los conocimientos teóricos y prácticos necesarios para promover el desarrollo sostenible, entre otras cosas mediante la educación para el desarrollo sostenible y los estilos de vida sostenibles, los derechos humanos, la igualdad de género, la promoción de una cultura de paz y no violencia, la ciudadanía mundial y la valoración de la diversidad cultural y la contribución de la cultura al desarrollo sostenible
ODS 10	10.2 De aquí a 2030, potenciar y promover la inclusión social, económica y política de todas las personas, independientemente de su edad, sexo, discapacidad, raza, etnia, origen, religión o situación económica u otra condición

El SENA aporta de manera específica a los ODS 4 y 8 e indirectamente a las metas de los otros ODS, teniendo en cuenta el rol transversal de la entidad al aportar a la cualificación del talento humano del país, al ejecutar los procesos de formación profesional integral que contribuyan al desarrollo comunitario a nivel urbano y rural, en función de las necesidades sociales y del sector productivo.

Por otra parte, el SENA aporta de manera directa a la implementación de la Reforma Rural Integral en Desarrollo social - educación Rural-, a través de la formación profesional integral en municipios PDET, el Sistema de Reforma Integral en la capacitación, transferencia de tecnología y diversificación de cultivos y; al estímulo de la economía campesina y, de manera indirecta contribuye a la reincorporación social y económica de las personas reincorporadas, a la formación para el trabajo de las víctimas del conflicto armado.

El Plan Nacional de Desarrollo 2022–2026, consigna las apuestas del Gobierno Nacional para lograr la paz total y la justicia social. El Plan fue concebido con miras a desarrollar cinco grandes transformaciones: 1. Ordenamiento del territorio alrededor

del agua y justicia ambiental, 2. Seguridad humana y justicia social, 3. Derecho humano a la alimentación, 4. Internacionalización, transformación productiva para la vida y acción climática y 5. Convergencia regional.

El SENA, por su misionalidad y presencia a nivel nacional, tiene relación con todas las transformaciones; sin embargo, su alineación principal está con la transformación de Seguridad Humana y Justicia Social, seguidas por las transformaciones de Seguridad Alimentaria, Transformación Productiva y la Convergencia Regional, conectadas a los actores diferenciales del cambio.

Ilustración 4 Alineación con Plan Nacional de Desarrollo 2022 – 2026



El Plan Estratégico 2023-2026 (Versión 2) define la proyección institucional hasta 2026, con visión a 2030, basándose en los principios, valores, compromisos, misión, visión, perspectivas, objetivos, iniciativas e indicadores estratégicos. El mapa estratégico resultante visualiza la estructura de la estrategia a través de objetivos orientados a la creación de valor público, definiendo las acciones, los derechos garantizados y las prioridades de la administración, en línea con las directrices del gobierno nacional.

Utilizando la metodología del Balanced Scorecard, se elabora el mapa estratégico institucional con el objetivo de articular las cuatro perspectivas institucionales y, a través de habilitadores de pertinencia e innovación, lograr la creación de valor público.

Ilustración 5 Mapa estratégico institucional



El desarrollo de una Formación Profesional Integral, conforme a la misión y visión del SENA, requiere la disposición de ambientes de aprendizaje adecuados, que incluyen espacios convencionales y especializados. El centro cuenta con una sede propia que alberga laboratorios, plantas y aulas convencionales, ofreciendo un punto de partida para las actividades formativas. Sin embargo, la capacidad actual de la infraestructura física es insuficiente para satisfacer las necesidades de la formación titulada presencial, lo que obstaculiza el logro de las metas trazadas y el pleno desarrollo de la oferta formativa.

El logro de las metas de formación titulada presencial (técnica laboral y tecnológica) para la vigencia 2025 (Tabla No. 01) en el Centro Biotecnológico del Caribe (CBC) del SENA Regional Cesar depende directamente de la disponibilidad y calidad de tres elementos fundamentales para la formación profesional integral: materiales de formación, instructores (de planta y por contrato de prestación de servicios) y ambientes de formación (propios y/o arrendados). **Sin embargo, es necesario resaltar que, la formación profesional integral posee una estrategia institucional para contribuir en la permanencia y certificación de**

los aprendices de la entidad en su proceso formativo, cual es el Plan Nacional Integral de Bienestar al Aprendiz, el cual contempla objetivos estratégicos que, establecen las rutas de implementación de las acciones de Bienestar.

Dentro de estos objetivos estratégicos, el número 2 se define Incentivar al aprendiz en su proceso de formación profesional integral mediante la implementación de un programa de estímulos. Con este objetivo se busca lograr que los aprendices vean en los estímulos que entrega el SENA, un reconocimiento a su esfuerzo en el proceso formativo y un impulso para la excelencia. La excelencia será entendida como la permanencia y certificación en su proceso formativo.

El objetivo número 2, mencionado en líneas anteriores plantea entre otros, brindar apoyos socioeconómicos a los aprendices y uno de ellos es Adjudicar cupos en Internado-centro de convivencia; dicho apoyo ofrece alimentación a los aprendices beneficiarios del mismo.

Estos elementos actúan de manera sinérgica para asegurar un proceso formativo eficaz y de calidad.

Tabla No. 01
Metas de Formación Titulada del CBC aprobadas para la vigencia 2025

NIVEL DE FORMACIÓN	METAS DE LA FORMACIÓN TITULADA				
	METAS 2025	CUPOS PASAN PROYECTADO	CUPOS NUEVOS PROYECTADOS	METAS CUPOS	METAS APRENDICES
TECNÓLOGO PRESENCIAL	2.292	1.767	525	2.292	2.292
TECNÓLOGO A DISTANCIA	87	37	50	87	87
TECNÓLOGO VIRTUAL	1608	1458	150	1.608	1.608
TOTAL TECNOLOGO	3.987	3.262	725	3.987	3.987
TOTAL EDUCACION SUPERIOR	3.987	3.262	725	3.987	3.987
OPERARIO	95	70	25	95	95
AUXILIARES	110	39	71	110	110
TOTAL, OTROS (Operarios y Auxiliares)	205	109	96	205	205
TÉCNICO LABORAL PRESENCIAL Y A DISTANCIA	1227	727	500	1.227	1.227
TÉCNICO LABORAL VIRTUAL	190	90	100	190	190
TECNICO LABORAL ARTICULACIÓN CON LA MEDIA	3136	1761	1375	3.136	3.136
TOTAL TECNICO LABORAL	4.553	2.578	1.975	4.553	4.553
TOTAL TECNICO LABORAL Y OTROS	4.758	2.687	2.071	4.758	4.758
TOTAL FORMACION TITULADA	8.745	4765	4564	8.745	8.745

Para garantizar la operación óptima de los procesos de formación profesional integral y de los procesos estratégicos, misionales y de soportes que se llevan a cabo en el Centro Biotecnológico del Caribe (CBC) del SENA Regional Cesar, resulta indispensable contar con un presupuesto anual destinado a la adquisición de bienes y servicios. Estos recursos son indispensables para garantizar la calidad de la formación integral de nuestros aprendices, fortalecer los procesos administrativos y contribuir al desarrollo regional y nacional que satisfagan las necesidades del sector productivo y de la sociedad en general. Los bienes y servicios requeridos que se justifican en este requerimiento se encuentran enfatizados en:

Enfrenta a desafíos ambientales relacionados con la generación de aguas residuales, estas aguas son conducidas a través del sistema de alcantarillado, se colmatan de sedimentos, ocasionando afectaciones ambientales significativas, como la emisión de olores ofensivos y la propagación de vectores (insectos y roedores), es por esto que, la necesidad de contratar servicios de fumigación surge como una medida estratégica para mitigar los impactos negativos generados por la presencia de vectores y la proliferación de enfermedades asociadas.

La fumigación se presenta como una necesidad imperante para mantener condiciones óptimas de higiene ambiental y de salud. Las aguas residuales generadas durante las actividades de formación y las instalaciones temporales utilizadas durante la construcción pueden convertirse en focos de proliferación de vectores y afectar la salud de los usuarios del Centro, así como generar sanciones por parte de las autoridades correspondientes debido al manejo inadecuado de las aguas servidas.

En este contexto, la contratación de servicios de fumigación se vuelve esencial para mitigar el riesgo de enfermedades asociadas a vectores, garantizar un ambiente de formación saludable y cumplir con los estándares ambientales y de SST establecidos por las autoridades competentes.

En este sentido, la adquisición de estos bienes y servicios son fundamentales para garantizar la calidad de la formación que se ofrece a los aprendices por parte del Centro Biotecnológico del Caribe – CBC del SENA Regional Cesar; contribuir en la permanencia y certificación de los aprendices de la entidad en su proceso formativo; optimizar los procesos administrativos y operativos del SENA; facilitar el acceso a la tecnología y a la información; y cumplir con las metas y objetivos estratégicos del SENA para el año 2025.

Con el objetivo de garantizar el cumplimiento de las metas establecidas en el Plan de Acción 'Trabajamos Juntos: Formación para el Cambio' para la vigencia 2025, el Centro de Formación ejecutará los recursos asignados para adquirir los bienes y servicios necesarios para el desarrollo óptimo de sus actividades. Esto incluye la construcción, adecuación y mantenimiento de infraestructura física y tecnológica, equipamiento, materiales, la contratación de servicios de mantenimiento, brindar a los aprendices el servicio de alimentación, de manera específica la solicitud del servicio de fumigación, control de roedores, plagas y vectores, con el fin de asegurar la calidad de los procesos formativos y el cumplimiento de las normativas vigentes.

Con el objetivo de cumplir las metas establecidas en el Plan de Acción 'Trabajamos Juntos: Formación para el Cambio' para la vigencia 2025, el Centro Biotecnológico del Caribe (CBC) del SENA Regional Cesar ha asignado recursos, a través del proyecto BPIN: **FORTALECIMIENTO DE LA INFRAESTRUCTURA FÍSICA DEL SENA A NIVEL NACIONAL, para la adquisición de bienes y servicios, Dependencia SIF 911424 SEDES MANTENIDAS Concepto interno SENA Gastos Bienestar alumnos, y la** para la adquisición de bienes y servicios, Dependencia SIF 24 MANTENIMIENTO BIENES INMUEBLES, necesarios para garantizar la adecuada operación de los procesos formativos y el desarrollo de las competencias de nuestros aprendices, contribuyendo así a la permanencia y certificación de los aprendices y de esta manera, al fortalecimiento del sector productivo de la región.

En la Perspectiva de Recursos del objetivo estratégico RE-07 – Administrar los recursos institucionales con criterios de oportunidad, austeridad, eficiencia y eficacia del Plan Estratégico Institucional - PEI 2022-2026, “SENA SEMBRANDO EL CAMBIO: POR LA INCLUSIÓN, LA SOSTENIBILIDAD Y LA SEGURIDAD HUMANA Versión 2” están directamente relacionados con la gestión óptima de todos los recursos financieros, tecnológicos y el fortalecimiento de la infraestructura física que permiten el desarrollo de los procesos y las otras perspectivas de manera eficiente y eficaz.

Mediante Circular No. 01-3-2025-000001 del 02 de enero de 2025, se realiza la divulgación de la Resolución de Apertura del Presupuesto 2025 del SENA, y se emiten lineamientos para el manejo presupuestal por parte de las Regionales y Centros de Formación Profesional en el numeral 5 que establece que: “El presupuesto de inversión se encuentra distribuido en nueve (9) proyectos de inversión inscritos y viabilizados en el Banco de Programas y Proyectos de Inversión Nacional; los cuales cuentan con dependencias de afectación de gasto específicas en el aplicativo SIF Nación del Ministerio de Hacienda y Crédito Público.”.

En el Anexo 02 de la Resolución de Apertura del Presupuesto 2025 del SENA, se aprobó el presupuesto 2025 para el Centro Biotecnológico del Caribe – CBC del SENA Regional Cesar, para la adquisición de bienes y servicios para la dependencia para la adquisición de bienes y servicios para la dependencia SIF 911424 MANTENIMIENTO BIENES INMUEBLES, **del Proyecto BPIN FORTALECIMIENTO DE LA INFRAESTRUCTURA FÍSICA DEL SENA A NIVEL NACIONAL De esta cuantía, hay un presupuesto que están destinados para Contratar la fumigación, control de roedores, plagas y vectores del Centro Biotecnológico del Caribe y sedes adscritas.**

Con el objetivo de cumplir las metas establecidas en el Plan Estratégico Institucional (PEI) 2023-2026 y el Plan de Acción 2025, el Centro Biotecnológico del Caribe (CBC) requiere la adquisición de bienes y servicios específicos. Estos recursos son indispensables para garantizar la ejecución de las actividades estratégicas, misionales y de soporte, y asegurar así el cumplimiento de las perspectivas de valor propuestas en el PEI. La inversión en estos bienes y servicios permitirá optimizar los procesos, mejorar la calidad de la formación y satisfacer las necesidades de nuestros aprendices, el sector productivo y demás partes interesadas.

En consecuencia, el CBC justifica la contratación para la adquisición de bienes y servicios para fortalecer las áreas administrativas y de soporte, y así garantizar el cumplimiento de las cuatro perspectivas del PEI 2023-2026 Versión 2 y las metas del plan de acción 2025. A continuación, se presentan los fundamentos técnicos y se abordan los siguientes interrogantes:

- ¿Por qué o cómo surge la necesidad, que necesito?

El Centro Biotecnológico del Caribe – CBC tiene como función principal es ofrecer formación profesional integral a los colombianos, con el objetivo de aumentar su productividad y mejorar su calidad de vida. Para ello, requieren de una amplia gama de bienes y servicios, desde insumos básicos hasta equipos especializados, que les permitan llevar a cabo sus actividades de manera eficiente. La adquisición de bienes y servicios especializados permite garantizar la calidad de los procesos formativos, fomentar la investigación y el desarrollo de nuevas tecnologías, y garantizar los procesos estratégicos, misionales y de soporte del centro de formación durante la vigencia 2025.

Para el año 2025, el Centro Biotecnológico del Caribe (CBC) requiere la contratación de bienes y servicios en las siguientes áreas: el despacho de la subdirección, las cinco coordinaciones responsables del plan de acción vigencia 2025 que incluye Bienestar al

aprendiz, las actividades administrativas de los procesos estratégicos, misionales y de soporte del SIGA, la operación del Modelo Integrado de Planeación y Gestión (MIPG), y la estructuración de proyectos de construcción y adecuación de las áreas productivas y administrativas del centro de formación. Esta contratación permitirá atender de manera oportuna las necesidades y/o requerimientos de cada área, los aprendices y el sector productivo en general.

Ante la necesidad de desarrollar el objeto contractual **CONTRATAR LA FUMIGACIÓN, CONTROL DE ROEDORES, PLAGAS Y VECTORES DEL CENTRO BIOTECNOLÓGICO DEL CARIBE - CBC Y LAS SEDES DE CHIRIGUANÁ Y CHIMICHAGUA CESAR** Y garantizar los procesos estratégicos, misionales, evaluación y de soporte de la entidad, se hace necesaria la contratación de bienes y servicios durante la vigencia 2025. Por ello, El Grupo Interno **Coordinación de Formación Profesional** del Centro Biotecnológico del Caribe (CBC) y sus sedes adscritas, para garantizar la óptima operación de los procesos y la prestación de los servicios institucionales en condiciones óptimas de higiene ambiental y de salud para los aprendices, sector productivo y ciudadanía en general, requiere contar con bienes y servicios que son fundamentales para garantizar la infraestructura física, los servicios de la formación profesional integral, las estrategias CampeSena y Full Popular, el programa desplazados por la violencia.

Para alcanzar las metas establecidas en el Plan de Acción 2025, es imprescindible adquirir los bienes y servicios detallados en este documento. Esta inversión permitirá optimizar los procesos formativos, mejorar la calidad de la formación profesional integral y garantizar la adecuada ejecución de las actividades planificadas, dado que, la presencia de roedores en el Centro Biotecnológico del Caribe (CBC) y sus sedes en Chiriguaná y Chimichagua representa un riesgo crítico para la salud pública, la integridad ambiental y el desarrollo efectivo de la formación profesional. Estos animales, al ser vectores de enfermedades y agentes de deterioro en infraestructuras, exigen una intervención inmediata y especializada para mitigar los siguientes aspectos:

Impacto sanitario y prevención de enfermedades: los roedores son transmisores directos de patógenos que causan enfermedades graves como leptospirosis, hantavirus, salmonelosis y toxoplasmosis, entre otras. Su proliferación en áreas de formación (laboratorios, talleres, cocinas y zonas de agroindustria) pone en riesgo la salud de aprendices, instructores y personal administrativo, especialmente al entrar en contacto con excretas, orina o alimentos contaminados. Adicionalmente, su presencia incrementa la posibilidad de brotes epidemiológicos que podrían afectar no solo a la comunidad educativa, sino también al sector productivo y a la población aledaña.

Daños a la infraestructura y procesos formativos: los roedores provocan deterioro en instalaciones al roer cables eléctricos, tuberías, materiales de construcción y equipos tecnológicos, generando interrupciones en las actividades académicas y operativas. Esto afecta directamente la calidad de la formación profesional integral, especialmente en programas que requieren ambientes controlados (como agroindustria, biotecnología o ingenierías), donde la precisión de equipos e higiene son fundamentales.

Protección del ecosistema y sostenibilidad: Las plagas de roedores alteran el equilibrio ecológico local al desplazar especies nativas y contaminar suelos y fuentes hídricas con sus desechos. En un centro biotecnológico, donde se promueven prácticas sostenibles, su control es clave para preservar entornos saludables y coherentes con los principios de responsabilidad ambiental que el CBC fomenta en sus programas formativos.

Garantía de ambientes óptimos para el aprendizaje: Un entorno libre de plagas es esencial para asegurar la concentración, seguridad y bienestar de los aprendices. La presencia de roedores genera estrés, focos de contaminación en áreas de práctica (como cocinas o laboratorios) y distrae de los objetivos pedagógicos.

Por ello se necesita **CONTRATAR LA FUMIGACIÓN, CONTROL DE ROEDORES, PLAGAS Y VECTORES DEL CENTRO BIOTECNOLÓGICO DEL CARIBE - CBC Y LAS SEDES DE CHIRIGUANÁ Y CHIMICHAGUA CESAR** que lo que busca es eliminar y controlar eficazmente las poblaciones de roedores en el CBC y sus sedes, garantizando entornos seguros y saludables para la formación profesional. Se espera prevenir enfermedades asociadas (leptospirosis, hantavirus), proteger la infraestructura de daños y mitigar impactos ambientales. Además, se implementarán planes de monitoreo continuo y sensibilización para evitar futuras infestaciones. El objetivo final es asegurar la excelencia académica, la sostenibilidad y el bienestar de aprendices, colaboradores y la comunidad, alineado con la misión institucional de impactar positivamente al sector productivo y social del Cesar.

- ¿Cuál es el objetivo de la contratación, para que lo necesito?

El Centro Biotecnológico del Caribe (CBC) del SENA Regional Cesar, en cumplimiento de sus funciones (Decreto 249 de 2004, art. 25) relacionadas con la formación profesional integral, los servicios tecnológicos, el empresarismo y la evaluación de competencias laborales, entre otros, y con el fin de alcanzar las metas del plan de acción 2025 y la planeación institucional, requiere la contratación de bienes y servicios. Esta contratación se justifica ante la ausencia de los bienes y servicios requeridos para el desarrollo de las actividades programadas para la vigencia 2025, así mismo garantizará espacios seguros para la formación de aprendices, funcionarios y prestadores de servicios de la entidad.

El presente proceso de contratación tiene como objetivo primordial asegurar la ejecución de las metas de formación para la vigencia 2025 y contar con ambientes seguros para aprendices funcionarios y prestadores de servicios, aprobadas por el Consejo Directivo Nacional del SENA, en observancia del marco legal que rige el cumplimiento de las perspectivas de valor público y los procesos estratégicos, misionales y de soportes del SIGA. Ante la falta de disponibilidad de bienes y servicios requeridos para el año 2025, destinados para la ejecución de la formación profesional integral y el cumplimiento de las metas institucionales

del Centro Biotecnológico del Caribe – CBC, se justifica la celebración de un contrato de **CONTRATAR LA FUMIGACIÓN, CONTROL DE ROEDORES, PLAGAS Y VECTORES DEL CENTRO BIOTECNOLÓGICO DEL CARIBE - CBC Y LAS SEDES DE CHIRIGUANÁ Y CHIMICHAGUA CESAR**. Dicho contrato permitirá la adquisición de bienes y servicios que requiere el Grupo Interno de Trabajo Coordinación de Formación Profesional, a efectos de garantizar las perspectivas y objetivos estratégicos institucionales del PEI 2023 – 2026 y el Plan de Acción 2025 del Centro Biotecnológico del Caribe – CBC del SENA Regional Cesar.

Además, este contrato permitirá garantizar condiciones óptimas de higiene y salubridad en las instalaciones del CBC y sus sedes, previniendo la proliferación de plagas y vectores que puedan afectar la salud de la comunidad educativa y el desarrollo de las actividades formativas. Con esto, se asegura el cumplimiento de los estándares de calidad y sostenibilidad ambiental, alineados con las políticas institucionales y las normativas vigentes, contribuyendo así al bienestar general y al éxito de los programas de formación profesional integral.

- ¿Cuánto tiempo se requiere para cubrir la necesidad?

Para asegurar la efectiva administración, operación y funcionamiento de los procesos estratégicos, misionales y de soporte del SIGA y del Modelo Integrado de Planeación y Gestión (MIPG), el Centro Biotecnológico del Caribe (CBC) del SENA Regional Cesar, en concordancia con el objetivo de la contratación y el presupuesto asignado para la adquisición de los bienes y servicios requeridos en el Anexo 02 de la Resolución de Apertura del Presupuesto vigencia 2025 No. 1-00001 del 02 de enero 2025 se requiere la contratación el cual se requiere para contar con ambientes seguros hasta el 31 de diciembre de 2025 o hasta agotar los recursos de acuerdo con las necesidades de los centros. Esto permitirá al Grupo Interno **Coordinación de Formación profesional** del Centro Biotecnológico del Caribe (CBC) adquirir los bienes y servicios necesarios para garantizar la ejecución exitosa de las actividades planificadas y el cumplimiento de los objetivos institucionales durante la vigencia 2025.

- ¿El plazo del contrato es el estrictamente indispensable?

El plazo de ejecución del contrato para la adquisición de los bienes y servicios es fundamental para garantizar el cumplimiento de las metas establecidas en el Plan de Acción 2025 y en el marco normativo vigente (Decreto 249 de 2004).

El plazo de ejecución del contrato, fijado hasta el 31 de diciembre o hasta agotar los recursos sin exceder la presente vigencia fiscal, es crucial para garantizar la adquisición oportuna de los insumos necesarios y el cumplimiento efectivo de las metas establecidas en el plan de acción 2025. Esta inversión, financiada con los recursos asignados en el SIF **911424** para el proyecto BPIN **FORTALECIMIENTO DE LA INFRAESTRUCTURA FÍSICA DEL SENA A NIVEL NACIONAL**, permitirá optimizar los procesos y asegurar la calidad de los servicios ofrecidos por el centro de formación durante la vigencia 2025. Un plazo menor impediría la adquisición oportuna de los bienes y servicios necesarios para el desarrollo de las actividades del Centro Biotecnológico del Caribe (CBC), afectando así la calidad y la eficiencia de los servicios prestados.

- ¿Cómo se satisface dicha necesidad con la contratación?

La necesidad se satisface a través de un contrato de **MINIMA CUANTIA** para **CONTRATAR LA FUMIGACIÓN, CONTROL DE ROEDORES, PLAGAS Y VECTORES DEL CENTRO BIOTECNOLÓGICO DEL CARIBE - CBC Y LAS SEDES DE CHIRIGUANÁ Y CHIMICHAGUA CESAR**, una modalidad que se justifica en el Centro Biotecnológico del Caribe (CBC) del SENA Regional Cesar, con el fin de que el Grupo Interno de Trabajo Coordinación de formación profesional cuente con los insumos necesarios para el cabal cumplimiento de las metas del plan de acción 2025. El contrato, con una duración estrictamente indispensable de 9 meses, se financia en su totalidad con el presupuesto asignado en la dependencia SIF 911424 del Proyecto BPIN **FORTALECIMIENTO DE LA INFRAESTRUCTURA FÍSICA DEL SENA A NIVEL NACIONAL** para la vigencia 2025, con el fin de asegurar la administración y operación efectiva de los procesos institucionales del centro de formación.

- ¿Cómo contribuye el contrato a los logros del Plan de Acción del SENA y al Plan Nacional de Desarrollo?

La contratación de bienes y servicios para el Centro Biotecnológico del Caribe (CBC) del SENA Regional Cesar en la vigencia 2025, lo cual contribuye directamente al cumplimiento de los objetivos del Plan de Acción del SENA para 2025, brindando ambientes seguros y por medio de la alineación con los objetivos de mantener condiciones óptimas de higiene ambiental y de salud, proporcionando un entorno propicio para el desarrollo de las actividades formativas. Esta necesidad se enmarca en la función misional del Centro Biotecnológico del Caribe, contribuyendo a la seguridad y bienestar de la comunidad educativa y administrativa.

Esta contratación busca garantizar la continuidad y calidad de los programas de Formación Profesional Integral (FPI), incluyendo las estrategias Campesina y Full Popular, respondiendo a las necesidades de los diversos sectores de la región.

La adquisición de bienes y servicios por parte del Grupo Interno de Trabajo Coordinación de Formación profesional-Bienestar al Aprendiz del Centro Biotecnológico del Caribe – CBC del SENA Regional Cesar, se alinea con el marco estratégico del SENA, que comprende:

- El Plan Estratégico Institucional (PEI) 2023-2026 (Versión 02).
- El Plan Nacional de Desarrollo (PND) 2022-2026, "Colombia Potencia Mundial de la Vida".
- Los planes institucionales definidos en el Decreto 612 de 2018.
- Los documentos CONPES que involucran a la entidad.

Estos instrumentos de planeación establecen las directrices para la articulación entre la estrategia y la operación del SENA como entidad líder en formación para el trabajo, orientando los esfuerzos de los centros de formación profesional hacia el cumplimiento del PEI 2023-2026.

Las acciones institucionales para 2025, en coherencia con las iniciativas del gobierno nacional, se enfocan en fortalecer la formación para el trabajo, basándose en los instrumentos de planeación mencionados y el PEI 2023-2026. Este enfoque asegura la alineación de las acciones del SENA con la creación de valor público y las prioridades de la administración, en consonancia con las apuestas del gobierno nacional. Los factores relevantes de cambio para 2025 incluyen:

- Transformación productiva del campesinado.
- Promoción de la Economía Popular y Full Popular.
- Fomento de economías verdes y circulares.
- Seguridad alimentaria.
- Fortalecimiento de la marca SENA y Tienda SENA.
- Innovación técnica.
- Escuela de Panadería.
- Centro de Valor Agregado.
- Sistema Modular.

El Plan de Acción 2025 del SENA se fundamenta en la Constitución Política de Colombia, los artículos 26 y 29 de la Ley 152 de 1994 y la Ley 2294 de 2023 (PND 2022-2026), el Plan Estratégico Sectorial (PES) y el PEI 2023-2026. Se alinea además con el Modelo Integrado de Planeación y Gestión (MIPG), el Decreto 612 de 2018, los documentos CONPES y demás planes, políticas, programas y estrategias del Gobierno Nacional.

Este plan de acción define las perspectivas, objetivos, iniciativas y acciones para el cumplimiento de la misión institucional, incluyendo la Formación Profesional Integral y la garantía de contar con bienes y servicios requeridos en la ejecución de los procesos institucionales del Centro Biotecnológico del Caribe - CBC en 2025, garantizando así el cumplimiento de las metas de formación aprobadas para dicha vigencia.

En conclusión, la contratación bienes y servicios, específicamente el servicio fumigación, control de roedores y vectores del Centro Biotecnológico del Caribe y sus sedes adscritas del SENA Regional Cesar en 2025 es esencial para el cumplimiento del Plan de Acción 2025, el MIPG, los documentos CONPES, el Programa de Gobierno 2022-2026, el PND 2022-2026 (en lo referente a Seguridad Humana y Justicia Social) y los planes institucionales definidos en el Decreto 612 de 2018.

- ¿Que se espera obtener de la contratación a celebrar?

La contratación a celebrar tiene como objetivo garantizar el control efectivo de poblaciones de roedores en las instalaciones del Centro Biotecnológico del Caribe (CBC) y sus sedes en Chiriguana y Chimichagua, asegurando entornos seguros y saludables para la comunidad educativa y el sector productivo. Se espera prevenir enfermedades asociadas a estos animales, como leptospirosis y hantavirus, mitigando riesgos sanitarios para aprendices, colaboradores y la población cercana. Además, se protegerá la infraestructura física (cables, tuberías, equipos) contra daños que puedan interrumpir las actividades formativas u operativas.

Finalmente, se busca consolidar espacios libres de plagas, sostenibles y aptos para la formación profesional integral. Esto reforzará la responsabilidad ambiental del CBC, evitando la contaminación de suelos y fuentes hídricas, y mantendrá su compromiso con la excelencia académica y el bienestar de la comunidad del Cesar.

**Tabla No. 04
Contribución al Lineamiento sobre el Cumplimiento del Plan de Acción vigencia 2025**

PERSPECTIVA	OBJETIVO ESTRATÉGICO	INICIATIVAS ESTRATÉGICAS	ACCIONES
VALOR	Objetivo VA-O1. Promover la inclusión social y económica de la población. bajo un enfoque diferencial fortaleciendo sus capacidades y las oportunidades de empleabilidad, contribuyendo así al desarrollo equitativo de las	VA-O1-I1. Implementar la estrategia de atención integral, diferencial e incluyente para el sector de la economía campesina – CampeSENA	001. Cupos de formación profesional integral perteneciente a economía campesina – matriculados.

	comunidades y al fortalecimiento de las organizaciones populares, comunitarias y solidarias.		
VALOR	Objetivo VA-O1. Promover la inclusión social y económica de la población. bajo un enfoque diferencial fortaleciendo sus capacidades y las oportunidades de empleabilidad, contribuyendo así al desarrollo equitativo de las comunidades y al fortalecimiento de las organizaciones populares, comunitarias y solidarias.	VA-O1-I2 Implementar la estrategia de atención integral, diferencial e incluyente para el sector de la economía popular - Full Popular	007. Cupos de formación profesional integral pertenecientes a sector economía popular - matriculados

II. ESPECIFICACIONES TECNICAS DEL BIEN O SERVICIO REQUERIDO

El Centro Biotecnológico del Caribe - CBC, SENA regional Cesar requiere la contratación de bienes y servicios para su adecuada operación y cumplir con la misión de invertir en el desarrollo social y técnico de los trabajadores colombianos, ofreciendo y ejecutando la formación profesional integral, para la incorporación y el desarrollo de las personas en actividades productivas que contribuyan al desarrollo social, económico y tecnológico del país.

Las especificaciones técnicas de los bienes y servicios a adquirir han sido definidas con precisión por parte del Grupo Interno de Trabajo Coordinación de formación profesional para garantizar que cumplan con los requerimientos específicos exigidos. Estas especificaciones se pueden ver en la **tabla N.º 01**, asegurando así la compatibilidad con los equipos existentes y la optimización de los procesos.

PRESTACIÓN DE SERVICIO DE FUMIGACIÓN, CONTROL DE ROEDORES, PLAGAS Y VECTORES EN DEL CENTRO BIOTECNOLÓGICO DEL CARIBE SENA REGIONAL CESAR SEDE PRINCIPAL, CHIRIGUANÁ Y CHIMICHAGUA.			
ITEM	DESCRIPCION	UNIDAD	CANTIDAD
1	CONTROL DE INSECTOS: fumigación por métodos de aspersión, nebulización o termos nebulización contra voladores, rastreros, comején y termitas (en las sedes de Chiriguaná y Chimichagua, además de los ambientes de formación, áreas comunes, laboratorios, casa malla, vivero, especies menores, planta agroindustria, hangar, cafetería, centro de acopio, jardines, biblioteca, casino, almacén, y bodega de almacén en oficinas administrativas de la sede principal de Valledupar).	APLICACIONES	4
2	CONTROL DE ROEDORES: Aplicación de cebos y trampas, además de estaciones de cebado para roedores (en las sedes de Chiriguaná y Chimichagua, además de los ambientes de formación, áreas comunes, laboratorios, casa malla, vivero, especies menores, planta agroindustria, hangar, cafetería, centro de acopio, jardines, biblioteca, casino, almacén, y bodega de almacén en oficinas administrativas de la sede principal de Valledupar).	APLICACIONES	4
3	CONTROL DE MURCIÉLAGOS: limpieza de excrementos y control de madrigueras. (en las sedes de Chiriguaná y Chimichagua, además de los ambientes de formación, áreas comunes, laboratorios, casa malla, vivero, especies menores, planta agroindustria, hangar, cafetería, centro de acopio, jardines, biblioteca, casino, almacén, y bodega de almacén en oficinas administrativas de la sede principal de Valledupar).	APLICACIONES	4
NOTA: Las aplicaciones serán realizadas en un área de 10.000 m² (metros cuadrados) incluyendo la edificación del Centro Biotecnológico del Caribe sede principal, Chiriguaná y Chimichagua.			

3 Indique la línea o numeral del Plan Anual de Adquisiciones al que corresponde la presente necesidad.

Código UNSPSC (cada código separado por ;)	Descripción	Valor total estimado	Nombre del responsable	Dirección
	Contratar la fumigación, control de roedores, plagas y vectores del Centro Biotecnológico del Caribe - CBC y las sedes de Chiriguana y Chimichagua Cesar	18.000.000	Jaime José Baute Dagon	jbaute@sena.edu.co

4. CLASIFICACIÓN UNSPSC

CÓDIGO ESTÁNDAR DE PRODUCTOS Y SERVICIOS DE NACIONES UNIDAS (UNSPSC): El objeto contractual se clasifica en el(los) siguiente(s) código(s) del Clasificador de Bienes y Servicios

UNSPSC – Decreto 1082 de 2015 (o norma vigente)						
ITEM	GRUPO	SEGMENTO	FAMILIA	CLASE	PRODUCTO	DESCRIPCIÓN
1	Servicios	72	10	21	03	Servicio de Exterminación o fumigación

5. VALOR ESTIMADO DEL CONTRATO/ PRESUPUESTO OFICIAL

El presupuesto total del contrato será el valor que arroje el estudio de mercado realizado por la entidad teniendo como soporte las cotizaciones presentadas por los posibles proponentes, incluido el Impuesto al Valor Agregado (I.V.A.), cuando a ello hubiere lugar y demás impuestos, tasas, contribuciones de carácter nacional y/o municipal de carácter legal, costos directos e indirectos.

El valor estimado del contrato se determinó así:

La determinación del valor estimado del contrato está definida en el análisis del sector

Nota: Las variables utilizadas para calcular el presupuesto y los rubros que lo componen se encontraran descritas en el análisis del Sector

6. ASPECTOS PRESUPUESTALES

RUBRO:	
Funcionamiento:	
Inversión:	X

7. OBLIGACIONES DEL CONTRATISTA

1. Ejecutar el objeto del presente contrato en los plazos establecidos, bajo las condiciones económicas, técnicas y financieras estipuladas en las cláusulas correspondientes y de acuerdo con su propuesta, los cuales hacen parte vinculante del contrato, en condiciones de eficiencia, oportunidad y calidad de conformidad a los parámetros y condiciones establecidas por el SENA. ETAPA CONTRACTUAL.
2. El contratista deberá prestar el servicio contratado, incluyendo el suministro de insumos, elementos, herramientas y materiales, conforme a las condiciones técnicas y económicas establecidas por la Entidad. ETAPA CONTRACTUAL.
3. Elaborar un plan de trabajo, indicando la fecha y hora exactas en que se va a realizar el tratamiento. ETAPA CONTRACTUAL.
4. Prestar el servicio en horario extendido, nocturno o festivo previamente acordado con el Supervisor. ETAPA CONTRACTUAL.
5. Presentar la factura electrónica de cobro una vez se termine la prestación del servicio en un 100%. ETAPA CONTRACTUAL.
6. Entregar al supervisor del contrato los informes mensuales y que se soliciten sobre cualquier aspecto y/o resultados obtenidos en cada actividad encomendada. ETAPA CONTRACTUAL.
7. Disponer de los equipos, uniformes y demás elementos necesarios para la protección, de los operarios que desarrollen el servicio, quienes deberán cumplir con los requisitos legales en cuanto a seguridad social, salud ocupacional y seguridad industrial. ETAPA CONTRACTUAL
8. Ejecutar las demás actividades que sean necesarias para lograr el total cumplimiento del objeto, el alcance y las obligaciones contratadas, aunque no estén específicamente señaladas en el presente documento, siempre y cuando las mismas correspondan a la naturaleza y objeto del contrato. ETAPA CONTRACTUAL
9. Avisar al SENA dentro de las veinticuatro (24) horas siguientes al conocimiento del hecho o circunstancias que puedan incidir en la no oportuna o debida ejecución del contrato o que puedan poner en peligro los intereses legítimos del SENA. ETAPA CONTRACTUAL.
- 10 El contratista se obliga a sostener los precios de los servicios ofertados dentro de la ejecución del contrato. ETAPA CONTRACTUAL.
11. Acatar las instrucciones que para el desarrollo del contrato le imparta el SENA por conducto del Supervisor. ETAPA CONTRACTUAL.
12. Permanecer a paz y salvo en el pago de aportes al sistema de seguridad social integral, parafiscales y contratación de aprendices (con plazo no mayor a 30 días y que evidencie la cotización al nivel de riesgo acorde a la actividad desarrollada), durante todo el tiempo de ejecución del contrato y acreditar encontrarse a paz y salvo cada vez que se lo requiera el SENA, por cuanto es un requisito previo para los pagos de acuerdo con lo dispuesto en el artículo 23 de la Ley 1150 de 2007. ETAPA CONTRACTUAL
13. El transporte, cargue, descargue y entrega de los equipos y elementos requeridos por el SENA para la ejecución del objeto contratado, serán asumidos por el CONTRATISTA. El riesgo y propiedad de los bienes será asumido por parte del CONTRATISTA hasta que se realice la prestación del servicio a satisfacción en el lugar indicado ETAPA CONTRACTUAL
14. Cumplir con los protocolos de bioseguridad adoptados y adaptados por el SENA durante el tiempo que permanezca en las instalaciones del CENTRO BIOTECNOLÓGICO DEL CARIBE SEDE PRINCIPAL, en el ejercicio de las actividades que se les designe. ETAPA CONTRACTUAL.
15. Disponer de recurso humano calificado, maquinaria, equipo y herramientas suficientes y necesarias para la prestación del servicio. ETAPA CONTRACTUAL
16. Atender y entregar oportunamente los pedidos requeridos por la entidad previa solicitud del supervisor. ETAPA CONTRACTUAL
17. Presentar la ficha técnica de productos a utilizar. ETAPA CONTRACTUAL
18. Emplear productos licenciados por las autoridades sanitarias, garantizando no ofrecer peligro alguno para la salud humana y el medio ambiente. ETAPA CONTRACTUAL
19. Los servicios se prestarán en todas las áreas exteriores e interiores, esto es, en toda el área construida que comprende a la Sede principal del Centro Biotecnológico del Caribe, sede Chiriguana y Chimichagua. ETAPA CONTRACTUAL
20. Inspeccionar, controlar, colocar y revisar cuidadosamente las zonas infestadas, para conocer donde anidan, transitan y se alimentan las diferentes plagas, insectos, roedores y demás para lograr un mejor control. ETAPA CONTRACTUAL
21. Eliminar fuentes que puedan transformarse en alimentación de roedores y murciélagos, tapar agujeros o alcantarillas que puedan ser tránsito o nido de roedores. ETAPA CONTRACTUAL
22. Contar con los antídotos necesarios ante cualquier eventualidad propia de la labor adelantada. ETAPA CONTRACTUAL

23. Garantizar que todos los productos químicos a utilizar sean amigables con la protección al medio ambiente, es decir productos biodegradables y que éstos no representen un riesgo para el personal. ETAPA CONTRACTUAL

24. Señalizar y advertir de los peligros al momento de las fumigaciones, coordinando con el supervisor la fecha y hora de la operación. ETAPA CONTRACTUAL

25. El contratista deberá presentar los permisos y autorizaciones para la aplicación de plaguicidas y de sustancias químicas, de acuerdo con lo establecido en la Ley 09 de 1979; así como protocolos de aplicación y la certificación de eliminación ambiental de envases y residuos generados. ETAPA CONTRACTUAL

26. El contratista en la aplicación de productos químicos y plaguicidas deberán adoptarse todas las medidas adecuadas a fin de evitar riesgos para la salud de las personas empleadas en esa actividad y de los ocupantes de las áreas o espacios tratados, así como la contaminación de productos de consumo humano o del ambiente en general, de acuerdo con la reglamentación ambiental y de Salud. ETAPA CONTRACTUAL

7.1 OBLIGACIONES ESPECÍFICAS DEL FUTURO CONTRATISTA, INCLUIDAS LAS ESTABLECIDAS ESTABLECIDO EN EL MANUAL DE CONTRATACIÓN CON CÓDIGO GCCON-M-001 Y EL ANEXO DE VERIFICACIÓN DE CRITERIOS DE CONTRATACIÓN CON CÓDIGO GCCON-AN-001 DEL SENA, EL CONTRATISTA DEBERÁ DAR CUMPLIMIENTO A LOS REQUISITOS LEGALES AMBIENTALES, DE EFICIENCIA ENERGÉTICA Y DE SEGURIDAD Y SALUD EN EL TRABAJO APLICABLES, LOS CUALES SE IDENTIFICARÁN DE ACUERDO CON LOS ASPECTOS E IMPACTOS AMBIENTALES EFECTIVAMENTE GENERADOS, EL DESEMPEÑO ENERGÉTICO Y PELIGROS Y RIESGOS PRESENTES EN LA ACTIVIDAD.”

7.1.1 OBLIGACIONES AMBIENTALES Y DE ENERGÍA:

- Entregar copia de los permisos sanitarios y ambientales de funcionamiento. ETAPA PRECONTRACTUAL.
- Entregar copia de las fichas de datos de seguridad de los Plaguicidas en idioma español

Nota: La empresa aplicadora de plaguicidas en edificaciones, vehículos, productos almacenados o no y área pública, solo podrán utilizar plaguicidas registrados y permitidos por el Ministerio de Salud y Protección Social, los cuales, a excepción de los rodenticidas, fumigantes de granos e inmunizantes de madera en ningún otro caso podrán ser de categoría toxicológica I y II. Art 114 Decreto 1843 de 1991. ETAPA CONTRACTUAL.

- Entregar soportes que acrediten que está vinculado con los planes post consumo para entrega de envases de plaguicidas, establecidos por el fabricante. Artículo 14 Resolución 1675 de 2013. ETAPA PRECONTRACTUAL.
- Entregar soportes de curso de capacitación y entrenamiento del personal y copias del carnet del personal que va a aplicar los plaguicidas. Los soportes de los cursos deben acreditar una intensidad mínima de 60 horas acumulables al año. La actualización y entrenamiento del curso deberá hacerse anualmente mediante eventos de capacitación o conferencias y prácticas específicas de acuerdo con el manejo de nuevos plaguicidas o equipos. Artículo 172 y Artículo 175 del Decreto 1843 de 1991.
 - Nota 1: el SENA verificará durante la prestación del servicio, que las certificaciones de los cursos correspondan a las mismas personas que están prestando el servicio de aplicación de plaguicidas.
 - Nota 2: La capacitación y el entrenamiento deben ser efectuados por el SENA, las autoridades de salud e ICA y demás entidades que hagan parte del Sistema Nacional de Transferencia de Tecnología en los niveles operativos correspondientes o por universidades e institutos Tecnológicos. ETAPA CONTRACTUAL.
- Presentar protocolos informando métodos de aplicación a utilizar, cantidad, especificaciones técnicas de los equipos a utilizar y de los elementos de protección personal, tratamiento que recibirán los desechos de los plaguicidas, instrucciones e indicaciones sobre el control integral de vectores. ETAPA CONTRACTUAL.

7.1.2 OBLIGACIONES DE SEGURIDAD Y SALUD EN EL TRABAJO:

- Certificado de implementación del SG-SST y/o certificación firmada por el Representante Legal del resultado y nivel de implementación del SG-SST de acuerdo a la aplicación de estándares mínimos aplicables - Dec. 1072/2015(2.2.4.6.1) y Res 0312-2019:
 - Fotocopia de cédula y licencia de seguridad y salud en el trabajo del profesional que. evalúa los estándares mínimos. ETAPA PRECONTRACTUAL.

- Evaluación de estándares mínimos y respectivo plan de acción de acuerdo con la aplicación de estándares mínimos aplicables - Dec. 1072/2015(2.2.4.6.1) y Res 0312-2019. ETAPA PRECONTRACTUAL.

- Entregar las fichas de datos de seguridad suministrada por el fabricante, comercializador o importador acorde con lo definido en el Sistema Globalmente Armonizado de Clasificación y Etiquetado de Productos Químicos

Nota: Las Fichas de datos de seguridad deben ser en idioma español, contener los 16 ítems que establece la Resolución 773 de 2021 y estar actualizadas (fechas no superiores a los 5 años). ETAPA CONTRACTUAL.

- Entregar los productos debidamente etiquetados acorde con lo establecido en el Sistema Globalmente Armonizado de Clasificación y Etiquetado de Productos Químicos. ETAPA CONTRACTUAL.

- Relación del personal que ingresa a las instalaciones con su respectivo pago de seguridad social, certificados de afiliación a EPS, AFP y ARL.

Nota: Aplicable únicamente cuando se requiere ingreso de personal externo a la entidad para el cumplimiento de contrato. (ETAPA CONTRACTUAL)

- Certificación emitida por el oferente y firmada por el representante legal en donde se manifieste que la empresa cuenta con un Plan Estratégico de Seguridad vial PESV implementado acorde con lo establecido en la Resolución 40595 de 2022 y posteriores y en donde en el desarrollo de cualquiera de los procesos contractuales podrán verificarse los ítems correspondientes que permitan su verificación. (ETAPA PRECONTRACTUAL).

- Certificación emitida por el oferente y firmada por el representante legal en donde se manifieste que la empresa cuenta con el Programa de prevención y protección contra caídas de alturas de acuerdo con los requerimientos de la normatividad vigente. (PRECONTRACTUAL).

- Coordinador de Trabajo Seguro en Alturas:

Hoja de Vida con soportes del profesional, con experiencia certificada mínima de un año relacionada con trabajo en alturas, certificación en la norma de competencia laboral vigente para trabajo seguro en alturas, capacitación en el nivel de coordinador de trabajo en alturas. (CONTRACTUAL).

- Listado de trabajadores que desarrollen actividades de trabajo en alturas, con su respectivo Certificado vigente de trabajo en alturas avanzado y reentrenamiento acorde a requerimientos de la normatividad vigente. (CONTRACTUAL).

- Listado de equipos para trabajo seguro en alturas con su respectiva certificación. (CONTRACTUAL).

- Certificación y Hoja de vida de equipos o herramientas a utilizar con sus soportes de mantenimiento. (CONTRACTUAL).

- Botiquín de primeros auxilios, camilla y extintor con su respectiva señalización. (CONTRACTUAL).

- El personal que desempeñe actividades al interior de las sedes del SENA debe contar con el esquema de vacunación (Toxoide Tetánico/Difteria, fiebre amarilla – Para zonas endémicas). (CONTRACTUAL).

7.2 PRODUCTOS POR ENTREGAR POR EL CONTRATISTA

- Entregar al supervisor del contrato los informes mensuales y que se soliciten sobre cualquier aspecto y/o resultados obtenidos en cada actividad encomendada.
- Entregar informe final del servicio contratado donde se evidencia, procedimiento de los servicios contratados y eficacia del mismo.

8. PLAZO DE EJECUCIÓN DEL CONTRATO

Es hasta el 31 DE DICIEMBRE DE 2025 O HASTA AGOTAR EL PRESUPUESTO SIN EXCEDER LA PRESENTE VIGENCIA FISCAL, Contado a partir de la suscripción del acta de inicio de actividades, previa expedición del Registro Presupuestal y aprobación de la póliza de garantía.

9. LUGAR DE EJECUCIÓN DEL CONTRATO :

En la ciudad de Valledupar, departamento del Cesar, Centro Biotecnológico del Caribe, SENA Regional Cesar, los costos y gastos se encuentran dentro del presupuesto oficial

PARAGRAFO: Para todos los efectos se tiene como domicilio contractual la ciudad de Valledupar (Cesar)

10. GARANTÍAS

Garantías: De conformidad con lo dispuesto en materia de garantías por los artículos 2.2.1.2.3.1.1, 2.2.1.2.3.1.2 y 2.2.1.2.3.1.7 del Decreto 1082 de 2015 y dada la naturaleza del objeto a contratar, del monto de la misma y condiciones de la contratación, el Centro Biotecnológico del Caribe SENA Regional Cesar ha determinado exigir un mecanismo de cobertura del riesgo que deberá constituir el contratista a favor del Centro Biotecnológico del Caribe SENA Regional Cesar, consistente en póliza de seguros correspondiente a otorgamiento de los amparos exigidos, la cual deberá tener los siguientes amparos:

Señale con una "X" los amparos a exigir:

X	Seriedad de la oferta: por el del valor de la oferta, vigente desde la presentación de la oferta y hasta la aprobación de la garantía de cumplimiento del contrato
	Buen manejo y correcta inversión del anticipo: por el (100%) del monto del anticipo, vigente por el plazo del contrato y Haga clic o pulse aquí para escribir texto. meses más.
	Pago anticipado: por el (100%) del monto del pago anticipado, vigente por el plazo del contrato y
X	Cumplimiento: Por el DIEZ PORCIENTO (10%) del valor total del contrato, vigente por el plazo del contrato y seis (6) meses más.
X	Pago de salarios, prestaciones sociales legales e indemnizaciones laborales: por el DIEZ PORCIENTO (10%) del valor total del contrato, vigente por el plazo de ejecución del contrato y tres (3) años más.
	Calidad y correcto funcionamiento de los bienes y equipos suministrados: por el (%) del valor del contrato, vigente por el plazo de ejecución del contrato y meses más.
X	Calidad del servicio: por el DIEZ PORCIENTO (10%) del valor total del contrato, vigente por el plazo de ejecución del contrato y seis (6) meses más.
	Protección de los bienes: por el % del valor del contrato, vigente durante el plazo de ejecución del contrato
x	Póliza de Responsabilidad extracontractual: por un valor asegurado de 200 SMLMV, con una vigencia igual al plazo de ejecución del contrato.



Nombre y Firma en aspectos de Ambiental y Energéticos:

LUIS ANGEL REALES MENDOZA,
DINAMIZADOR AMBIENTAL Y ENERGÉTICO
Proyecto aspectos de Ambiental y Energéticos



Nombre y Firma en aspectos del SST:

AIDA GISELLA FERNANDEZ GUTIERREZ
Proyecto aspectos del SST.



Nombre y Firma del Visto Bueno:

CAROLINA MARIA DAZA OÑATE,
DINAMIZADOR SIGA CF
Visto Bueno



Firma del Visto Bueno

JOSÉ DANIEL LÓPEZ MARÍN,
Coordinador de Formación profesional

AUTORIZA EL INICIO DE LA CONTRATACIÓN

JAIME JOSÉ BAUTE DANGON

Subdirector (e) del Centro Biotecnológico del Caribe
SENA Regional Cesar.