



Atlántico
para la
Gente

SECRETARIA GENERAL DEL DEPARTAMENTO DEL ATLANTICO

ANÁLISIS ECONÓMICO DEL SECTOR

CONTRATACIÓN DIRECTA

OBJETO: PRESTACIÓN DE SERVICIOS PROFESIONALES PARA APOYAR A LA SECRETARIA DE INFRAESTRUCTURA DEL DEPARTAMENTO DEL ATLÁNTICO EN EL DESARROLLO DE LA ACTIVIDADES MISIONALES Y TRANSVERSALES DE COMPETENCIA DE LA SECRETARIA.

I. Introducción.

La Secretaría de Infraestructura de la Gobernación del Departamento del Atlántico, tiene como propósito principal Desarrollar e implementar programas que permitan la realización de obras de infraestructura, a través de la construcción, rehabilitación y el mantenimiento necesario que garanticen el desarrollo económico sostenible para todos los municipios del Departamento del Atlántico.

Dentro de su organización cuenta con dos subsecretarías, así: a) Subsecretaría de Vías y Construcción, encargada de coordinar las políticas, planes y programas que se deban cumplir en materia de construcción, vías y mantenimiento de obras públicas de infraestructura dentro del Departamento del Atlántico y b) Subsecretaría de Vivienda de Interés Social, Electrificación y Espacio Público, encargada de fortalecer los Municipios del Departamento, mediante la ejecución de proyectos de vivienda de interés social, en donde factores como la reducción de los ingresos familiares y la pobreza de la población, ocasionada por altos índices de desempleo y la situación de orden público en otras regiones del país, han generado un incremento de la demanda de vivienda nueva, vivienda rural, mejoramientos de viviendas, CDI, Parques y Plazas y Escenarios deportivos, en nuestro Departamento, especialmente en los estratos 1 y 2.

Dentro del anterior marco funcional, la Secretaría de Infraestructura, requiere de un grupo interdisciplinario de profesionales y técnicos que conlleve al fortalecimiento de la gestión administrativa para la estructuración y seguimiento integral de los proyectos a cargo de la secretaría en las etapas de planeación, ejecución, supervisión, rendición de informes y todas aquellas actividades necesarias para el desarrollo de la misión y funciones de la secretaría de Infraestructura Departamental.

Con el propósito de lograr una mayor eficiencia en el desarrollo de la función administrativa de la secretaría, se requiere realizar una serie de actividades operativas y logísticas, para lo cual se hace necesario contratar un grupo interdisciplinario de profesionales como: Arquitectos, Ingeniero Civil, Ingeniero Industrial, Abogados,



NIT: 890.102.006-1
Código Postal: 080003
Código DANE: 08-000

Calle 40 45-46 Barranquilla, Atlántico | Tel. (57)(5)330 7000
Línea Gratuita 01 8000 425 888 | gobernador@atlantico.gov.co



Atlántico para la Gente

atlantico.gov.co



administradores, Ingeniero electricista, para que apoyen al desarrollo de la gestión y operativa de la secretaria.

Que, una vez consultada la planta de personal de la Secretaría de Infraestructura, se constató que no se cuenta con el personal profesional suficiente, con idoneidad y experiencia, para desarrollar las actividades que desarrolla la secretaría.

En consideración a lo expuesto, se requiere entonces la contratación por prestación de servicios profesionales en los campos anteriormente mencionados para que brinden asesoría, acompañamiento y apoyo a la Secretaría de Infraestructura en el ejercicio y cumplimiento de su cometido misional

A continuación, se menciona la clasificación de las naciones unidas (UNSPSC) aplicadas al objeto a contratar:

ITEM	Clasificación UNSPSC	Clases
1	80111600	Servicios de personal temporal

II. DEFINICIÓN DEL SECTOR ECONÓMICO A QUE PERTENECE EL CONTRATO:

El banco de la republica realiza la clasificación de los sectores económicos de la siguiente manera:

La actividad económica está dividida en sectores económicos. Cada sector se refiere a una parte de la actividad económica cuyos elementos tienen características comunes, guardan una unidad y se diferencian de otras agrupaciones. Su división se realiza de acuerdo a los procesos de producción que ocurren al interior de cada uno de ellos.

Según la división de la economía clásica, los sectores de la economía son los siguientes:

- Sector primario o sector agropecuario.
- Sector secundario o sector Industrial.
- Sector terciario o sector de servicios.

Teniendo en cuenta que el presente objeto corresponde a actividades que desarrollan las personas naturales o jurídicas, tendientes a colaborar en la ejecución eficiente de proyectos, tareas de administración y gestión de entidades públicas o privadas, se ubicará dentro del Sector terciario o de servicios.

Dentro del sector de servicios en Colombia se tienen como principales productos/servicios:

- Publicidad



NIT: 890.102.006-1
Código Postal: 080003
Código DANE: 08-000

Calle 40 45-46 Barranquilla, Atlántico | Tel. (57)(5)330 7000
Línea Gratuita 01 8000 425 888 | gobernador@atlantico.gov.co



Atlántico para la Gente

atlantico.gov.co

- **Actividades profesionales científicas y técnicas**
- cinematográficas y programas de televisión
- Educación superior privada
- Desarrollo de sistemas informáticos y procesamiento de datos
- **Actividades administrativas y de apoyo de oficina y otras actividades**
- Otros servicios de entretenimiento y otros servicios
- Restaurantes, catering y bares
- Actividades de programación y transmisión, agencias de noticias
- Inmobiliarias, de alquiler y arrendamiento
- Correo y servicios de mensajería
- Telecomunicaciones
- Almacenamiento y actividades complementarias al transporte
- Actividades de empleo, seguridad e investigación privada, servicios a edificios
- Salud humana privada
- Producción de películas

III. Análisis del Mercado

TOTAL NACIÓN

Fuente: https://www.dane.gov.co/files/investigaciones/boletines/ech/ech/bol_empleo_jun_20.pdf
(30 de Jul de 2020)

Para el mes de junio de 2020, la tasa de desempleo del total nacional fue 19,8%, lo que significó un aumento de 10,4 puntos porcentuales frente al mismo mes del año anterior (9,4%). La tasa global de participación se ubicó en 57,4%, lo que representó una reducción de 6,1 puntos porcentuales frente a junio del 2019 (63,5%). Finalmente, la tasa de ocupación fue 46,1%, presentando una disminución de 11,4 puntos porcentuales respecto al mismo mes del 2019 (57,5%).

Gráfico 2. Tasa global de participación, ocupación y desempleo
Total nacional
Junio (2011 – 2020)

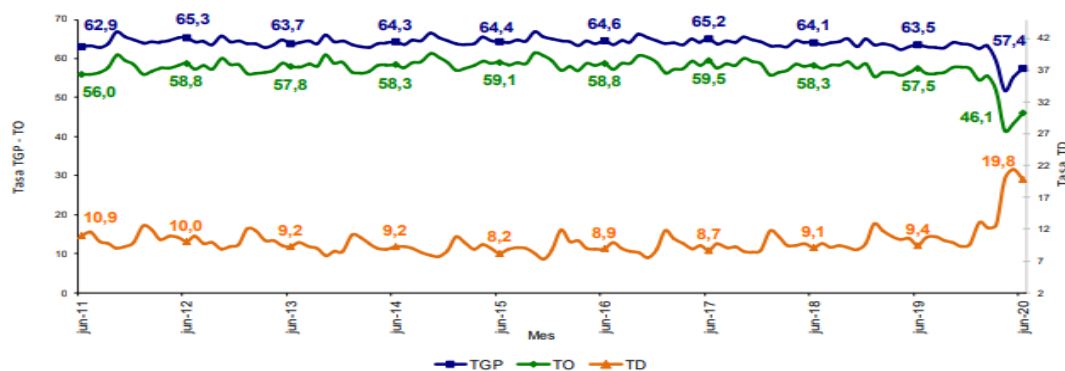

Fuente: DANE, GEIH.

TOTAL CIUDAD

En junio de 2020 la tasa de desempleo en el total de las 13 ciudades y áreas metropolitanas fue 24,9%, lo que representó un aumento de 14,2 puntos porcentuales frente al mismo mes del año pasado (10,7%). La tasa global de participación se ubicó en 60,3%, lo que significó una reducción de 5,8 puntos porcentuales frente a junio del 2019 (66,1%). Entre tanto, la tasa de ocupación fue 45,3%, lo que representó una disminución de 13,7 puntos porcentuales respecto al mismo mes del 2019 (59,0%).

Gráfico 3. Tasa global de participación, ocupación y desempleo
Total 13 ciudades y áreas metropolitanas
Junio (2011 – 2020)

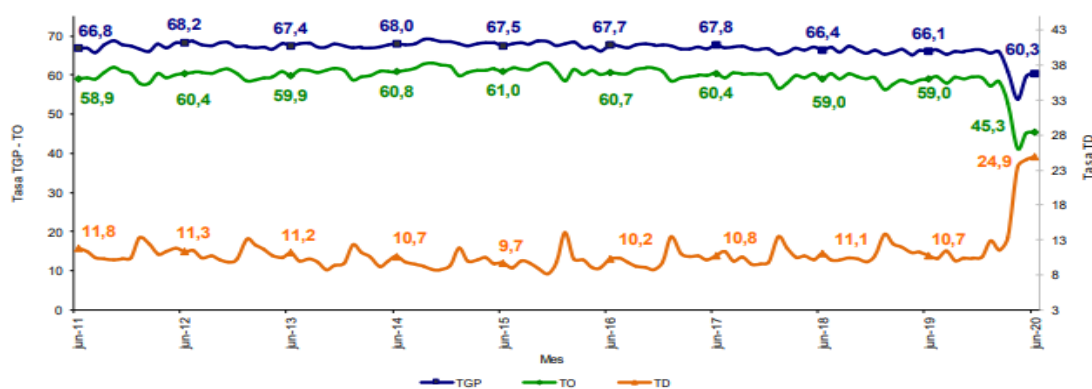

Fuente: DANE, GEIH.

Actividades profesionales, científicas y técnicas

https://www.dane.gov.co/files/investigaciones/boletines/pib/bol_PIB_Ilttrim20_produccion_y_gasto.pdf Agosto 14 de 2020)

En el segundo trimestre de 2020, el valor agregado de las actividades profesionales, científicas y técnicas; y actividades de servicios administrativos y de apoyo decrece 10,2% en su serie original, respecto al mismo periodo de 2019. Esta dinámica se explica por los siguientes comportamientos:

- Actividades profesionales, científicas y técnicas decrece 8,5%.
 - Actividades de servicios administrativos y de apoyo decrece 11,6%
- Respecto al trimestre inmediatamente anterior en su serie corregida de efecto estacional y calendario, el valor agregado de las actividades profesionales, científicas y técnicas; y actividades de servicios administrativos y de apoyo decrece en 11,8%, explicado por:
- Actividades profesionales, científicas y técnicas decrece 8,9%.
 - Actividades de servicios administrativos y de apoyo decrece 13,4%.

**Tabla 11. Actividades profesionales, científicas y técnicas¹
Tasas de crecimiento en volumen²
2020^{PR}– Segundo trimestre**

Actividad económica	Tasas de crecimiento		
	Serie original		Serie corregida de efecto estacional y calendario
	Anual	Año corrido	Trimestral
	2020 ^{PR} - II / 2019 ^{PR} -II	2020 ^{PR} / 2019 ^{PR}	2020 ^{PR} - II / 2020 ^{PR} - I
Actividades profesionales, científicas y técnicas	-8,5	-3,1	-8,9
Actividades de servicios administrativos y de apoyo	-11,6	-4,5	-13,4
Actividades profesionales, científicas y técnicas¹	-10,2	-3,9	-11,8

Fuente: DANE, Cuentas nacionales

^{PR} preliminar

¹Actividades profesionales, científicas y técnicas; actividades de servicios administrativos y de apoyo.

²Series encadenadas de volumen con año de referencia 2015.

IV. Técnico

La Secretaría de infraestructura requiere la contratación de una Persona Natural, Profesional en Ingeniería Civil, con postgrado en la modalidad de especialización en áreas afines con las funciones del cargo, con una experiencia relacionada de 72 meses para apoyar a la secretaria de infraestructura del departamento del atlántico en el desarrollo de la actividades misionales y transversales de competencia de la secretaria.

V. OBLIGACIONES ESPECÍFICAS

Las actividades están encaminadas al apoyo técnico para la gestión en la Secretaría de Infraestructura, en especial al apoyo en la supervisión de obras.

Se enuncian las principales actividades a desarrollar como apoyo en la supervisión del proyecto relacionado con los Convenios suscritos con EDUBAR para la ejecución de las obras de Mejoramiento de la Intersección Vial sobre la calle 30 a la altura del sector de la Virgencita y las obras del Conector Vial Circunvalar – Aeropuerto (corredor ambiental Salao – Platanal):

1. Apoyo a la supervisión y control de actividades en la construcción
2. Apoyo en el seguimiento al cronograma de actividades
3. Revisión, seguimiento y control del plan de calidad de obra
4. Revisión, seguimiento y control del plan de calidad de materiales
5. Seguimiento al plan financiero de la obra
6. Apoyo en la revisión de actas de obra del contratista de obras civiles y suministros, equipo, personal utilizado, cumplimiento de normas ambientales, de seguridad social y demás exigidas para la adecuada ejecución del contrato
7. Presentación de informes a la Subsecretaría de Vías y Construcción sobre los avances de la obra y situaciones relevantes en la misma



**Atlántico
para la
Gente**

8. Asistencia a las reuniones programadas en virtud de los contratos a los cuales se realiza el seguimiento y supervisión
9. Las actividades anteriormente enunciadas se realizarán igualmente en las obras que el Secretario de Infraestructura disponga, consultando la disponibilidad de tiempo de la ingeniera Carmen Amanda García Ayala, proveedora del servicio.

OBLIGACIONES GENERALES

1. Acreditar el aporte al Sistema de Seguridad Social (Pensión y Salud). La base de Liquidación para acreditar los pagos debe corresponder al 40% del valor del contrato.
2. Afiliarse a una Administradora de Riesgos Laborales
3. Cumplir de buena fé el objeto del contrato.
4. Asumir los gastos y riesgos que implica el desarrollo del contrato bajo su propia responsabilidad.
5. Desarrollar el contrato en los términos y condiciones establecidas y relacionadas.
6. Realizar las actividades encomendadas de manera oportuna y eficiente.
7. Guardar reserva de la información que le sea suministrada o maneje en ejercicio de las actividades u obligaciones.
8. Realizar seguimiento y control de los asuntos y actividades que le sean asignados.
9. Asistir puntualmente a las reuniones de conformidad con las citaciones que se realicen previamente.
10. Asumir los gastos y riesgos que implican el desarrollo del contrato bajo su propia responsabilidad.
11. Pagar los impuestos nacionales y locales a que haya lugar.
12. Y demás actividades encomendadas por la Dependencia, de manera oportuna y eficiente o por el supervisor del contrato o persona que este designe.

VI. Análisis económico

El valor estimado del contrato es de **VEINTISIETE MILLONES QUINIENTOS MIL PESOS M/L (\$27.500.00,00)** Incluidos todos los tributos que se generen con ocasión a la celebración, ejecución y liquidación del contrato.

El futuro contrato tendrá un plazo hasta el 31 de Diciembre de 2020 contados a partir del cumplimiento de los requisitos de perfeccionamiento y ejecución del artículo 41 de la ley 80 de 1993.

Teniendo en cuenta el objeto a contratar y lo establecido en el Decreto 1082 de 2015, la modalidad de selección para la escogencia del contratista será la de contratación directa, en concordancia con el Artículo 2.2.1.2.1.4.9.



NIT: 890.102.006-1
Código Postal: 080003
Código DANE: 08-000

Calle 40 45-46 Barranquilla, Atlántico | Tel. (57)(5)330 7000
Línea Gratuita 01 8000 425 888 | gobernador@atlantico.gov.co



Atlántico para la Gente

atlantico.gov.co



**Atlántico
para la
Gente**

Por lo anterior el contrato se suscribirá de manera directa con el contratista que se encuentre en capacidad de ejecutar el objeto del contrato, y cuente con la idoneidad o experiencia requerida y relacionada con el área de que se trate.

Para constancia se firma el 23 de Agosto de 2020.

JOSÉ ÁNGEL ACOSTA CUELLO
Asesor Externo
Secretaría General
Departamento del Atlántico



NIT: 890.102.006-1
Código Postal: 080003
Código DANE: 08-000

Calle 40 45-46 Barranquilla, Atlántico | Tel. (57)(5)330 7000
Línea Gratuita 01 8000 425 888 | gobernador@atlantico.gov.co



Atlántico para la Gente

atlantico.gov.co