

ANÁLISIS ECONÓMICO DEL SECTOR

CONTRATACIÓN DIRECTA

“PRESTACIÓN DE SERVICIOS PROFESIONALES PARA ASESORAR A LA SECRETARIA DISTRITAL DE GOBIERNO EN LA OPERACIÓN Y FORTALECIMIENTO DE LAS CASAS DE JUSTICIA GARANTIZANDO EL ACCESO A TRÁMITES Y SERVICIOS EN EL DISTRITO DE BARRANQUILLA”.

I. INTRODUCCION

La Constitución Política establece en su Artículo 2 que son fines esenciales del Estado: servir a la comunidad, promover la prosperidad general y garantizar la efectividad de los principios, derechos y deberes consagrados en la Constitución; facilitar la participación de todos en las decisiones que los afectan y en la vida económica, política, administrativa y cultural de la Nación; defender la independencia nacional, mantener la integridad territorial y asegurar la convivencia pacífica y la vigencia de un orden justo.

El Artículo 209 de la misma Carta dispone que la función administrativa está al servicio de los intereses generales y se desarrolla con fundamento en los principios de igualdad, moralidad, eficacia, economía, celeridad, imparcialidad y publicidad, mediante la descentralización, la delegación y la desconcentración de funciones.

El Distrito Especial, Industrial y Portuario de Barranquilla, erigido por medio del Acto Legislativo 01 de 1993 es una entidad territorial que tiene como misión servir de garante del acceso a los servicios públicos en condiciones de equidad, de la seguridad humana, responsable de la ejecución de obras para el desarrollo, que facilita la inversión privada para la generación de crecimiento económico y empleo, mediante un proceso participativo de sus ciudadanos.

De conformidad con el artículo 70 Decreto Acordal No. 0801 de 2020 (07 de diciembre de 2020) son funciones de la SECRETARÍA DISTRITAL DE GOBIERNO, las siguientes:

FUNCIONES PRIMARIAS

1. Formular en coordinación con las autoridades competentes las políticas, planes y programas necesarios para garantizar la protección de la vida, el respeto de los derechos humanos, la preservación del orden público y la seguridad ciudadana, la aplicación de la justicia y solución de conflictos, la gestión y consolidación de los procesos de gobernabilidad distrital y local y la atención y protección de poblaciones en condiciones de vulnerabilidad, desde la perspectiva de la participación y la convivencia ciudadana.
2. Liderar la ejecución de la política pública de formación y promoción para la convivencia, el fortalecimiento de la justicia, mecanismos alternativos de solución de controversias, derechos humanos y DDHHI a través de la elaboración participativa de manuales de convivencia y planes locales y distritales de derechos humanos.
3. Dirigir, controlar y coordinar el funcionamiento de los Centros de Rehabilitación, en sus aspectos legales, administrativos, disciplinarios y de seguridad.
4. Implementar estrategias para la defensa del medio ambiente a través de la estructuración del Comparendo Ambiental.
5. Desarrollar un modelo integral simplificado para la gestión de los trámites asociados a la inspección y vigilancia de las empresas, que promueva la agilidad y coordinación interinstitucional entre las diferentes entidades encargadas de realizar inspecciones en la ciudad de Barranquilla impulsado por la Alcaldía.
6. Gestión institucional para la implementación de la política pública afrodescendiente en el Distrito de Barranquilla.
7. Impulsar y desarrollar la política pública del posconflicto, de acuerdo a los lineamientos del

gobierno nacional, en pro de la paz y reconciliación.

8. Dirigir y coordinar el sistema de simplificación y automatización de trámites para el Registro, estudio y autorización de los Eventos y/o actividades de aglomeración de público en la ciudad de Barranquilla (Decreto Distrital 0901 de 2016)
9. Coordinación y supervisión de las actividades Bomberiles, de conformidad con lo definido en la normatividad vigente.

FUNCIONES SECUNDARIAS

1. Orientar y coordinar la formulación de políticas, planes y programas encaminados a la defensa y promoción de los derechos de los consumidores de bienes y servicios.
2. Atender a las comunidades étnicas con presencia y asentamiento en el distrito, de conformidad con las competencias legales y constitucionales del Distrito.
3. Coordinar las relaciones políticas de la administración distrital con las corporaciones públicas de elección popular y los gobiernos en los niveles local, distrital, regional y nacional.
4. Implementar estrategias de reconciliación, de buen comportamiento, conciencia ciudadana, de aceptación de las diferencias en los establecimientos y escenarios deportivos públicos, a través de la formalización del barrismo social dentro del Distrito de Barranquilla.
5. Realizar estudios y análisis sobre la situación de los derechos humanos en el distrito y desarrollar acciones encaminadas a su promoción, defensa, respeto y garantía.
6. Garantizar el funcionamiento y la operatividad de los Centros multiagenciales Casas de Justicia.
7. Institucionalizar y operacionalizar los subcomités distritales de prevención y protección.
8. Dirigir la custodia y resocialización de la población contraventora y penalizada, interna en los Centros de Reclusión Distrital.
9. Atender y resolver las solicitudes que presenten los internos con relación a sus derechos y en concordancia con las normas legales vigentes.
10. Liderar el proyecto de creación, implementación y dotación de salas virtuales en los centros penitenciarios, con el fin de descongestionar los juzgados y mitigar el riesgo de fugas en los traslados de internos.
11. Articular con las autoridades judiciales y carcelarias todo lo relacionado con los procesos de su competencia.
12. Constituir un instrumento de cultura ciudadana, sobre el adecuado manejo de residuos sólidos y escombros.
13. Propiciar el fomento de estímulos a las buenas prácticas ambientalistas.
14. Prevenir la afectación del medio ambiente y la salud pública, de conformidad con lo definido en la normatividad vigente.
15. Realizar visitas de inspecciones a los establecimientos comerciales en cumplimiento de las labores pedagógicas y preventivas, para orientar a los propietarios de establecimientos comerciales en procesos de legalidad.
16. Generación de alertas a diferentes entidades públicas para generar conciencia en el cumplimiento de los requisitos, permisos, certificaciones a los establecimientos comerciales para su normal funcionamiento.
17. Promoción y fortalecimiento de la cultura de la legalidad en establecimientos comerciales, de conformidad con lo definido en la normatividad vigente.
18. Desarrollar procesos de inspección, vigilancia y control a parques de diversiones, atracciones mecánicas o dispositivos de entretenimiento existentes y nuevos, sean de carácter permanente o no permanente.

19. Construcción de espacios para la participación y el desarrollo de las minorías en el Distrito de Barranquilla
20. Recuperación de la cultura y costumbres ancestrales de las Minorías étnicas y su integración con las costumbres y cultura de la población barranquillera.
21. Activar la ruta de la protección correspondiente al ciudadano desmovilizado, en el marco de lo definido por la Alta Consejería para el Posconflicto a nivel distrital y nacional.
22. Activar los subcomités correspondientes, para tratar los temas de seguridad a que haya lugar, en el marco de las competencias asignadas.
23. Brindar capacitación en convivencia y derechos humanos a los ciudadanos desmovilizados, que los ayuden a su reintegración a la sociedad.
24. Diseñar y realizar campañas pedagógicas que promuevan acciones de reconciliación, perdón y fortalezcan la paz y la convivencia pacífica, entre la población civil y la población desmovilizada.
25. Presidir el Comité de Evaluación de eventos y/o actividades de aglomeración de Público.
26. Evaluar, autorizar o denegar mediante acto administrativo, la realización de los eventos y/o actividades de aglomeración de público en la ciudad.
27. Evaluar, autorizar o denegar mediante acto administrativo, la realización de los eventos y/o actividades de aglomeración de público en la ciudad.

Las Casas de Justicia en Colombia se conciben como centros interinstitucionales de orientación, referencia y atención para facilitar el acceso de la población de determinada localidad a servicios de justicia formal y no formal. Allí los usuarios encuentran atención amable, integral, gratuita y una respuesta centralizada, ágil y oportuna, a sus inquietudes y requerimientos. En el año 2003, el Ministerio de Justicia y del Derecho se fusiona con el Ministerio del Interior y a partir de ese momento el nuevo Ministerio del Interior y de Justicia, a través de la Dirección de Acceso a la Justicia, asume la Coordinación del Programa Nacional de Casas de Justicia, mediante el Decreto 200 del 3 de febrero del mismo año.

En el año de 2011, con la promulgación de la Ley 1444 de 2011, el Ministerio del Interior y de Justicia se escinde y se crea el Ministerio de la Justicia y el Derecho, que asume el manejo del Programa Nacional de Casas de justicia a través de la Dirección de Métodos Alternativos de Solución de Conflictos mediante Decreto 2897 de 2011.

El Programa Nacional de Casas de Justicia se desarrolla a partir de lo estipulado en la Constitución Política (artículos 229 -113). Está regulado por el Decreto 1477 de 2000, en el cual, se destacan los objetivos fundamentales, los servicios, las entidades participantes y las responsabilidades de cada una de ellas. Ante la necesidad de incorporar nuevos elementos para la proyección y sostenibilidad del Programa Nacional, se firma el 29 de julio de 2005 el Convenio Nacional para la Puesta en Marcha del Programa Nacional de Casas de Justicia. Por su parte, el Decreto 2897 de 2011 asigna las funciones a la Dirección de Métodos Alternativos de Resolución de Conflictos, entre éstas, las relacionadas con el Programa.

Las Casas de Justicia, son centros interinstitucionales de información, orientación, referencia y prestación de servicios de resolución de conflictos, donde se aplican y ejecutan mecanismos de justicia formal y no formal. Con ellas, se pretende acercar la justicia al ciudadano orientándolo sobre sus derechos, previniendo el delito, luchando contra la impunidad, facilitándole el uso de los servicios que en estos se ofrecen. Esta definición se ratifica en el Convenio Nacional de Casas de Justicia que

se firmó el 29 de julio de 2005 para la puesta en marcha del Programa Nacional de Casas de Justicia.

De acuerdo con el **DECRETO ACORDAL N°. 0801 DE 2020 (7 DE DICIEMBRE DE 2020) “POR EL CUAL SE ADOPTA LA ESTRUCTURA ORGÁNICA DE LA ADMINISTRACIÓN CENTRAL DEL DISTRITO ESPECIAL, INDUSTRIAL Y PORTUARIO DE BARRANQUILLA”**, La Secretaría de Gobierno Distrital es la dependencia encargada de formular, ejecutar y evaluar las políticas públicas en materia de convivencia, seguridad y justicia que desde un enfoque de derecho garantizan el normal desarrollo de las actividades económicas, políticas, sociales de los agentes del Distrito de Barranquilla, dentro de un marco jurídico, democrático, descentralizado y participativo, que otorga a todos las oportunidades para el beneficio del desarrollo generando un ambiente propicio para la participación ciudadana en su conjunto.

Además de formular en coordinación con las autoridades competentes del Distrito Especial, Industrial y la preservación del orden público y la seguridad ciudadana, la aplicación de la justicia formal e informal y solución de conflictos, la gestión y consolidación de los procesos de gobernabilidad distrital y local y la atención y protección de poblaciones en condiciones de vulnerabilidad, desde la perspectiva de la participación y la convivencia ciudadana, de conformidad con el marco normativo vigente.

Sumado a lo anterior, el Plan de Desarrollo Distrital de Barranquilla 2024- 2027 “BARRANQUILLA A OTRO NIVEL”, contempla la línea estratégica denominada “ciudad segura y solidaria”, la cual busca crear un entorno urbano que beneficie a todos los habitantes del Distrito de Barranquilla, en donde más allá de la infraestructura física, se construya una ciudad cuyos valores fundamentales sean la cooperación y el bienestar colectivo. Esta línea estratégica tiene a su vez un componente denominado “más seguridad y convivencia ciudadana”, dentro del cual se encuentra el programa “Construyendo juntos una ciudad más segura para todos”. El citado programa establece como proyecto el denominado “operación y fortalecimiento de las Casas de Justicia garantizando el acceso a trámites y servicios”, así:

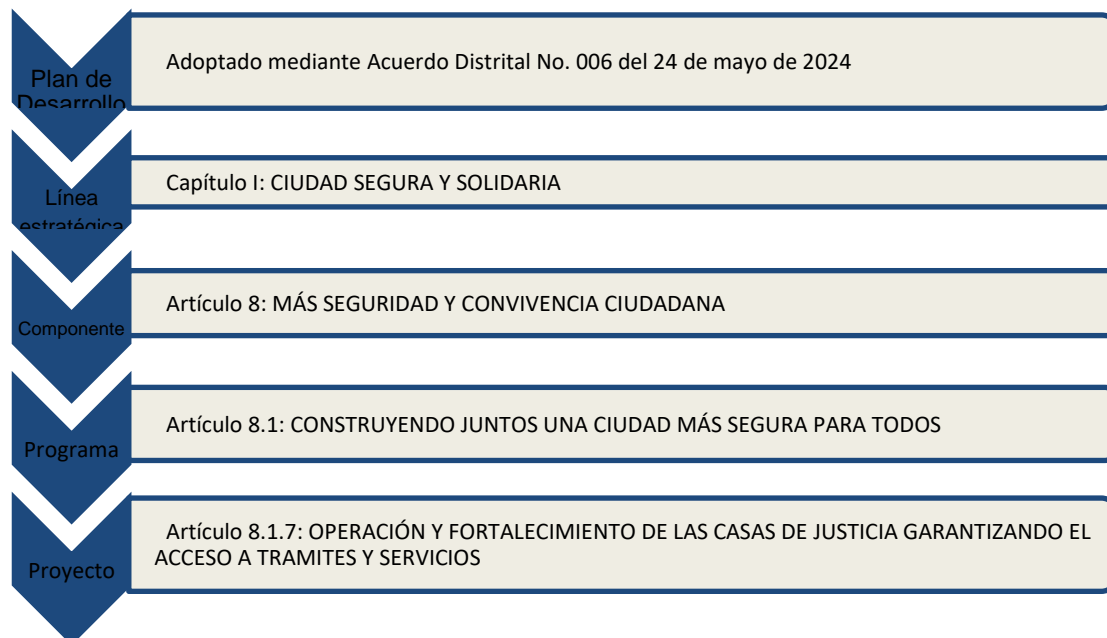

El proyecto “operación y fortalecimiento de las Casas de Justicia garantizando el acceso a trámites y servicios”, previsto en el Plan Distrital de Desarrollo 2024-2027, busca garantizar y mejorar la prestación de los servicios de justicia y convivencia ofrecidos a los ciudadanos del Distrito de Barranquilla a través de Las Casas de Justicia, enfocado en el fortalecimiento de la cobertura, ampliando la capacidad de atención creciente en estos centros interinstitucionales en busca de orientación, conciliación y resolución de conflictos comunitarios.

De esta manera, este proyecto permitirá responder de manera pertinente y efectiva a la demanda actual de servicios de justicia en zonas densamente pobladas del Distrito, convirtiendo estas sedes en epicentros de convivencia pacífica y construcción ciudadana.

Por tanto, se requiere del apalancamiento financiero para sustentar la ejecución de la misión estatal que promueve el interés general que comprende todas las actuaciones gubernamentales y la materialización de los proyectos que se derivan de cada uno de los ejes que conforman el actual Plan de Gobierno Distrital.

Atendiendo a lo antes señalado, fortaleceremos las capacidades institucionales, esto para prestar mejores servicios de seguridad, convivencia y justicia a los ciudadanos. Además, de asegurar la oferta de servicios institucionales de las Casas de Justicia.

Por todo lo anterior, para el desarrollo de las actividades planteadas por el proyecto, se hace necesario contratar los servicios de unos profesionales con conocimiento en el tema y dichas necesidades para la prestación de los servicios y el cumplimiento de los indicadores de este proyecto.

La clasificación de los bienes y servicios, objeto del Proceso de Contratación, son los siguientes:

ÍTEM	CLASIFICACIÓN UNSPSC	CLASE
1	80111600	Servicios de Personal Temporal

I. ANÁLISIS DEL MERCADO

- **EMPLEO Y DESOCUPACIÓN - Información febrero 2025¹**

Para el mes de marzo de 2025, la tasa de desocupación del total nacional fue 9,6%, lo que representó una disminución de 1,7 puntos porcentuales respecto al mismo mes de 2024 (11,3%). La tasa global de participación se ubicó en 64,7%, mientras que en marzo de 2024 fue 63,9%. Finalmente, la tasa de ocupación fue 58,5%, lo que representó un aumento de 1,8 puntos porcentuales respecto al mismo mes de 2024 (56,7%).

¹ <https://www.dane.gov.co/index.php/estadisticas-por-tema/mercado-laboral/empleo-y-desempleo> (30 de abril de 2025)

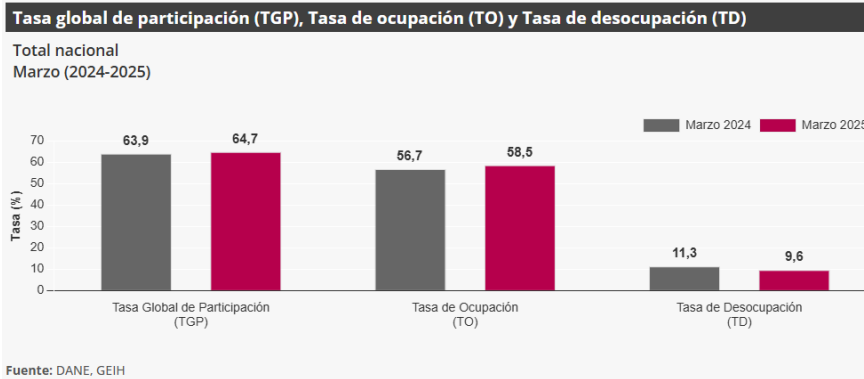

En marzo de 2025, la tasa de desocupación en el total de las 13 ciudades y áreas metropolitanas fue 9,3%, lo que representó una disminución de 1,4 puntos porcentuales respecto al mismo mes de 2024 (10,8%). La tasa global de participación se ubicó en 67,4% y la tasa de ocupación en 61,1%, mientras que en marzo de 2024 estas tasas fueron 67,1% y 59,9%, respectivamente.

PRINCIPALES INDICADORES DEL MERCADO LABORAL - Marzo de 2025

Indicadores de mercado laboral mes y trimestre móvil para el total nacional y total 13 ciudades y áreas metropolitanas

Total nacional mensual

Para el mes de marzo de 2025, la tasa de desocupación del total nacional fue 9,6%, lo que representó una disminución de 1,7 puntos porcentuales respecto al mismo mes de 2024 (11,3%). La tasa global de participación se ubicó en 64,7%, mientras que en marzo de 2024 fue 63,9%. Finalmente, la tasa de ocupación fue 58,5%, lo que representó un aumento de 1,8 puntos porcentuales respecto al mismo mes de 2024 (56,7%).²

Gráfico 2. Tasa global de participación (TGP), Tasa de ocupación (TO) y Tasa de desocupación (TD)
Total nacional
Marzo (2017 - 2025)

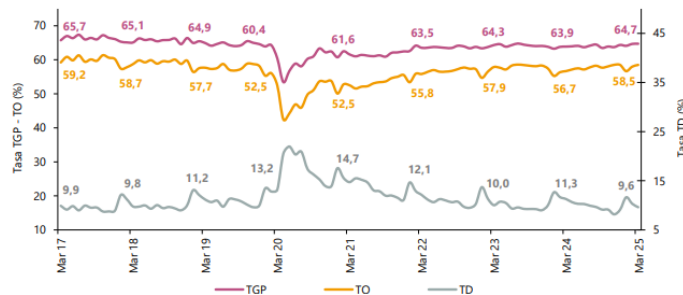

Fuente: DANE, GEIH.
Nota: datos expandidos con proyecciones de población, elaboradas con base en los resultados del CNPV 2018.
Nota: cifras aproximadas a un decimal.

² <https://www.dane.gov.co/files/operaciones/GEIH/bol-GEIH-mar2025.pdf> (30 de abril de 2025)

Total 13 ciudades y áreas metropolitanas mensual

En marzo de 2025, la tasa de desocupación en el total de las 13 ciudades y áreas metropolitanas fue 9,3%, lo que representó una disminución de 1,4 puntos porcentuales respecto al mismo mes de 2024 (10,8%). La tasa global de participación se ubicó en 67,4% y la tasa de ocupación en 61,1%, mientras que en marzo de 2024 estas tasas fueron 67,1% y 59,9%, respectivamente.³

Gráfico 3. Tasa global de participación (TGP), Tasa de ocupación (TO) y Tasa de desocupación (TD)
Total 13 ciudades y áreas metropolitanas
Marzo (2017 - 2025)

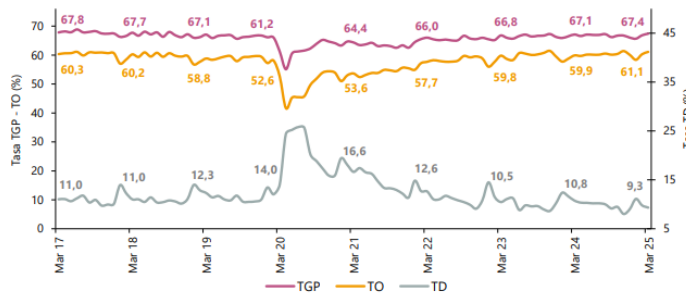

Fuente: DANE, GEIH.
Nota: datos expandidos con proyecciones de población, elaboradas con base en los resultados del CNPV 2018.
Nota: cifras aproximadas a un decimal.

Total nacional trimestre móvil

En el total nacional, la tasa de desocupación del trimestre enero - marzo 2025 fue 10,5%, lo que representó una disminución de 1,3 puntos porcentuales respecto al trimestre enero - marzo 2024 (11,9%). La tasa global de participación se ubicó en 64,5%, lo que significó un aumento de 0,9 puntos porcentuales frente al mismo periodo del año anterior (63,7%). Finalmente, la tasa de ocupación fue 57,7%, lo que representó un aumento de 1,6 puntos porcentuales respecto al trimestre enero - marzo 2024 (56,1%).⁴

³ <https://www.dane.gov.co/files/operaciones/GEIH/bol-GEIH-mar2025.pdf> (30 de abril de 2025)

⁴ <https://www.dane.gov.co/files/operaciones/GEIH/bol-GEIH-mar2025.pdf> (30 de abril de 2025)

Gráfico 4. Tasa global de participación (TGP), Tasa de ocupación (TO) y Tasa de desocupación (TD)
Total nacional
Enero - marzo (2017 - 2025)

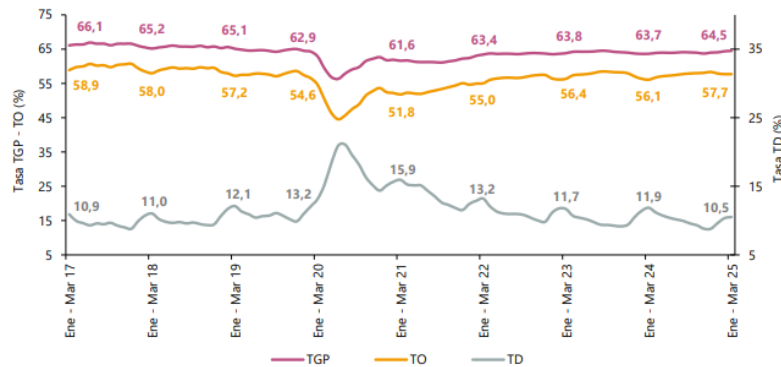

Fuente: DANE, GEIH.

Nota: datos expandidos con proyecciones de población, elaboradas con base en los resultados del CNPV 2018.
 Nota: cifras aproximadas a un decimal.

Total 13 ciudades y áreas metropolitanas trimestre móvil

En el trimestre enero - marzo 2025, la tasa de desocupación de las 13 ciudades y áreas metropolitanas fue 10,1%, lo que representó una disminución de 1,5 puntos porcentuales respecto al trimestre enero - marzo 2024 (11,6%). La tasa global de participación se ubicó en 66,6%, mientras que en el mismo periodo del año anterior fue 66,5%. Finalmente, la tasa de ocupación fue 59,9%, lo que representó un aumento de 1,1 puntos porcentuales respecto al trimestre enero - marzo 2024 (58,8%).⁵

Gráfico 5. Tasa global de participación (TGP), Tasa de ocupación (TO) y Tasa de desocupación (TD)
Total 13 ciudades y áreas metropolitanas
Enero - marzo (2017 - 2025)

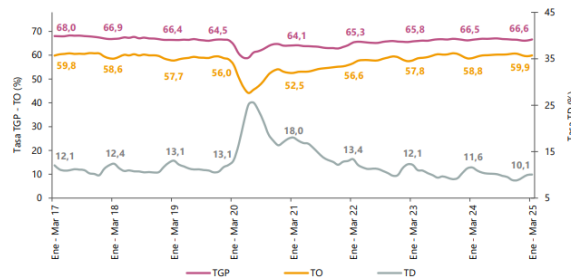

Fuente: DANE, GEIH.

Nota: datos expandidos con proyecciones de población, elaboradas con base en los resultados del CNPV 2018.
 Nota: cifras aproximadas a un decimal.

Población ocupada según rama de actividad, mes marzo 2025

En el mes de marzo de 2025, el número de personas ocupadas en el total nacional fue 23.702 miles de personas. Las ramas que más aportaron positivamente a la variación de la población ocupada fueron Agricultura, ganadería, caza, silvicultura y pesca (1,7 puntos porcentuales); Industrias manufactureras (1,0 puntos porcentuales) y Alojamiento y servicios de comida (0,7 puntos

⁵ <https://www.dane.gov.co/files/operaciones/GEIH/bol-GEIH-mar2025.pdf> (30 de abril de 2025)

Tabla 1. Distribución porcentual, variación absoluta y contribución a la variación de la población ocupada según rama de actividad
Total nacional
Marzo (2024 - 2025)

Rama de actividad	Total nacional				
	Marzo 2024	Marzo 2025	Distribución % 2025	Variación absoluta	Contribución en p.p.
Población ocupada	22.645	23.702	100	1.057	
Agricultura, ganadería, caza, silvicultura y pesca	3.304	3.685	15,5	381	1,7
Industrias manufactureras	2.405	2.623	11,1	218	1,0
Alimentación y servicios de comida	1.570	1.723	7,3	153	0,7
Transporte y almacenamiento	1.628	1.770	7,5	142	0,6
Construcción	1.537	1.662	7,0	125	0,5
Comercio y reparación de vehículos	4.078	4.379	17,6	301	0,4
Actividades artísticas, entretenimiento, recreación y otras actividades de servicios	1.887	1.987	8,4	100	0,4
Información y comunicaciones	311	407	1,7	76	0,3
Actividades inmobiliarias	285	328	1,4	43	0,2
Suministro de electricidad, gas, agua y gestión de desechos*	580	583	2,5	2	0,0
Actividades profesionales, científicas, técnicas y servicios administrativos	1.826	1.778	7,5	-48	-0,2
Actividades financieras y de seguros	391	319	1,3	-71	-0,3
Administración pública y defensa, educación y atención de la salud humana	2.812	2.659	11,2	-153	-0,7

Fuente: DANE, GEIH.

p.p.: puntos porcentuales.

Suministro de electricidad, gas, agua y gestión de desechos incluye la rama de Explotación de minas y canteras.

Nota: por aproximación de decimales y la no inclusión de la categoría "No informa", la suma de las poblaciones, distribuciones y contribuciones puede diferir ligeramente con la información del anexo estadístico.

Nota: poblaciones en miles.

Nota: las ramas de actividad económica están definidas con base en la Clasificación Industrial Internacional Uniforme - CIU Rev. 4 A.C. (2002).

Población ocupada según posición ocupacional, mes marzo 2025

En marzo de 2025, Trabajador por cuenta propia y Obrero, empleado particular fueron las posiciones ocupacionales que más aportaron positivamente a la variación de los ocupados en el total nacional con 2,7 y 0,8 puntos porcentuales, respectivamente.7

Tabla 2. Distribución porcentual, variación absoluta y contribución a la variación de la población ocupada según posición ocupacional
Total nacional
Marzo (2024 - 2025)

Posición ocupacional	Total nacional				
	Marzo 2024	Marzo 2025	Distribución % 2025	Variación absoluta	Contribución en p.p.
Población ocupada	22.645	23.702	100	1.057	
Trabajador por cuenta propia	9.257	9.878	41,7	621	2,7
Obrero, empleado particular	9.925	10.109	42,7	184	0,8
Jornalero o Peón	786	907	3,8	121	0,5
Trabajador familiar sin remuneración	424	524	2,2	100	0,4
Empleado doméstico	691	789	3,3	98	0,4
Patrón o empleador	637	657	2,8	20	0,1
Obrero, empleado del gobierno	904	830	3,5	-74	-0,3

Fuente: DANE, GEIH.

p.p.: puntos porcentuales.

Nota: por aproximación de decimales y la no inclusión de la categoría "Otro", la suma de las poblaciones, distribuciones y contribuciones puede diferir ligeramente con la información del anexo estadístico.

Nota: poblaciones en miles.

Ranking de ciudades según tasa de desocupación, trimestre enero - marzo 2025

Para el trimestre enero - marzo 2025, de las 23 ciudades y áreas metropolitanas, las que presentaron mayores tasas de desocupación fueron: Quibdó (35,6%), Riohacha (17,7%) y Florencia (17,2%). Las ciudades con menor tasa de desocupación fueron: Neiva (9,5%), Villavicencio (9,0%) y Medellín A.M. (7,9%).8

⁶ <https://www.dane.gov.co/files/operaciones/GEIH/bol-GEIH-mar2025.pdf> (30 de abril de 2025)

⁷ <https://www.dane.gov.co/files/operaciones/GEIH/bol-GEIH-mar2025.pdf> (30 de abril de 2025)

⁸ <https://www.dane.gov.co/files/operaciones/GEIH/bol-GEIH-mar2025.pdf> (30 de abril de 2025)

Gráfico 6. Tasa de desocupación según ciudades
Total nacional y 23 ciudades y áreas metropolitanas
Enero - marzo 2025

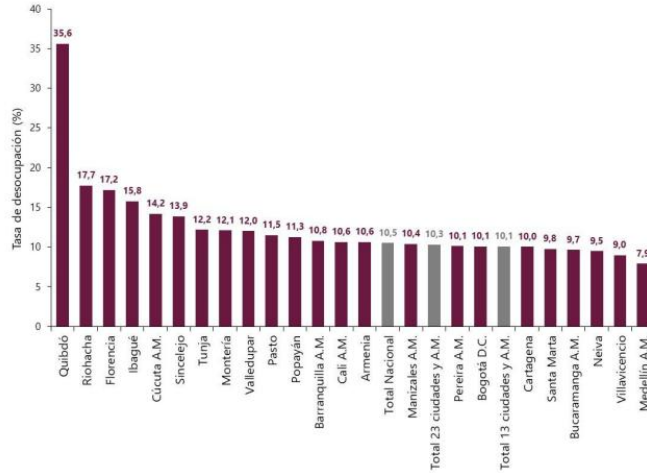

Fuente: DANE, GEIH.
 A.M.: área metropolitana

● **PRINCIPALES RESULTADOS – Mercado Laboral - Marzo 2025 ⁹**

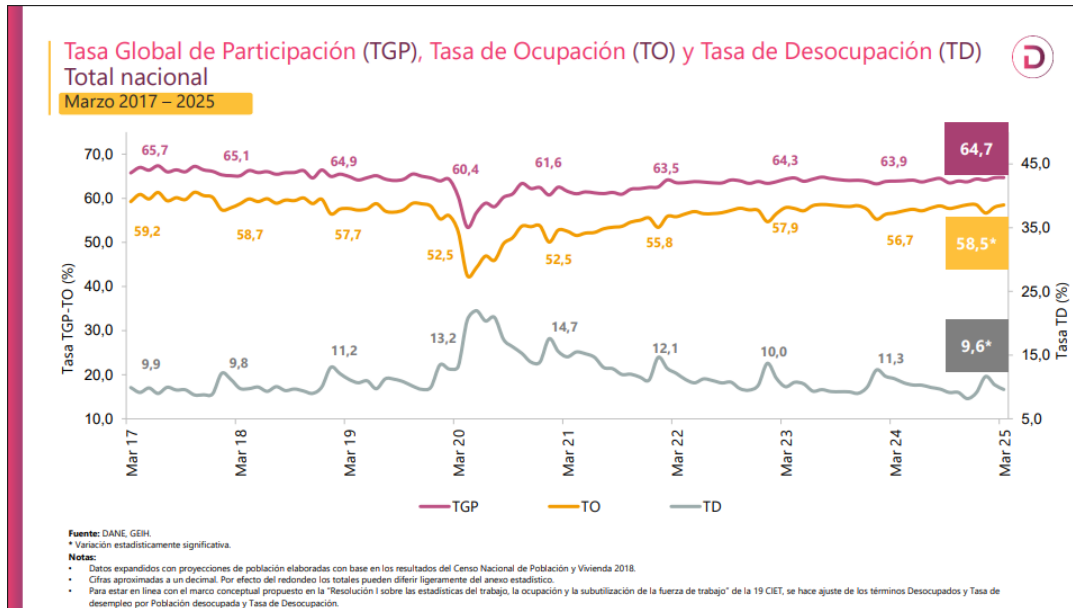

⁹ <https://www.dane.gov.co/files/operaciones/GEIH/pres-GEIH-mar2025.pdf> (30 de abril de 2025)

Tasa global de participación (TGP), Tasa de ocupación (TO) y Tasa de desocupación (TD) según sexo y brecha



Marzo 2025

Total nacional



5,2 p.p.
Brecha TD

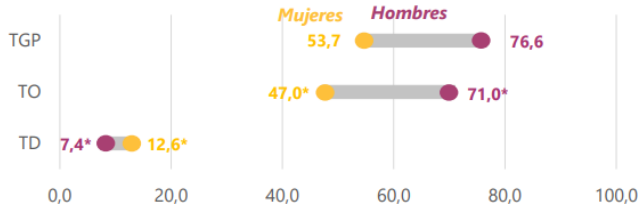

Total 13 ciudad y áreas metropolitanas



3,4 p.p.
Brecha TD

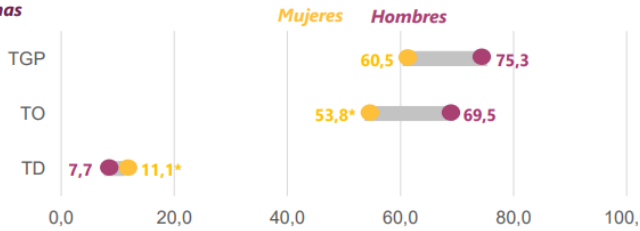

Fuente: DANE, GEH.

p.p.: puntos porcentuales.

* Variación estadísticamente significativa.

Notas:

• Brecha TD: es la diferencia entre la tasa de desocupación de las mujeres y la de los hombres.

• 13 ciudades y áreas metropolitanas incluyen: Bogotá D.C., Medellín A.M., Cali A.M., Barranquilla A.M., Bucaramanga A.M., Manizales A.M., Pereira A.M., Cúcuta A.M., Pasto, Ibagué, Montería, Cartagena y Villavicencio.

• Datos expandidos con proyecciones de población elaboradas con base en los resultados del Censo Nacional de Población y Vivienda 2018.

• Para estar en línea con el marco conceptual propuesto en la "Resolución 1 sobre las estadísticas del trabajo, la ocupación y la subutilización de la fuerza de trabajo" de la 19 CIE, se hace ajuste de los términos Desocupados y Tasa de desocupación por Población desocupada v Tasa de Desocupación.

Población ocupada, desocupada, fuera de la fuerza de trabajo y distribución porcentual de la población en edad de trabajar



Marzo (2024 - 2025)



Total nacional

40.514
Población en edad de trabajar



23.702
Población ocupada
+1.057*
Variación absoluta



2.522
Población desocupada
-359*
Variación absoluta



14.289
Población fuera de la Fuerza de trabajo
-138
Variación absoluta

Marzo 2025

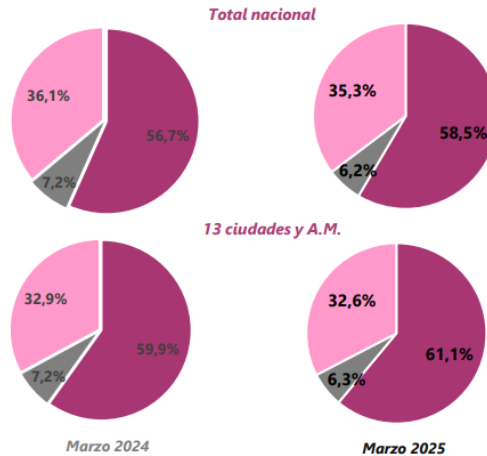

* Variación estadísticamente significativa.

Notas:

• Datos expandidos con proyecciones de población elaboradas con base en los resultados del Censo Nacional de Población y Vivienda 2018.

• Los resultados de la variación absoluta pueden diferir por los valores aproximados a mil.

• Los datos de las poblaciones están en miles de personas.

• 13 ciudades y áreas metropolitanas incluyen: Bogotá D.C., Medellín A.M., Cali A.M., Barranquilla A.M., Bucaramanga A.M., Manizales A.M., Pereira A.M., Cúcuta A.M., Pasto, Ibagué, Montería, Cartagena y Villavicencio.

• Para estar en línea con el marco conceptual propuesto en la "Resolución 1 sobre las estadísticas del trabajo, la ocupación y la subutilización de la fuerza de trabajo" de la 19 CIE, se hace ajuste de los términos Desocupados y Tasa de desempleo por Población desocupada.

Fuente: DANE, GEH.

Población ocupada según rama de actividad económica
Total nacional

Marzo 2025

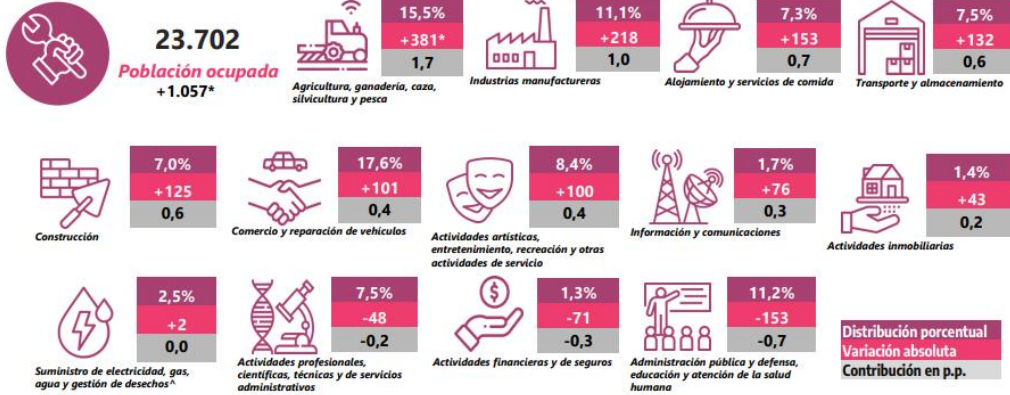

Variación estadísticamente significativa.
Suministro de electricidad, gas, agua y gestión de desechos[^] incluye la rama de Explotación de minas y canteras.
p.p.: Puntos porcentuales.
Nota:
* Por efecto de redondeo y la no inclusión de la categoría "No informa", las sumas de las poblaciones, distribuciones, variaciones absolutas y contribuciones pueden diferir del total.
^ Datos expandidos con proyecciones de población elaboradas con base en los resultados del Censo Nacional de Población y Vivienda 2018.
• Los datos de las poblaciones están en miles de personas.
Fuente: DANE, GEH.

Tasa de desocupación (TD) desestacionalizada (preliminar)
Total nacional y 13 ciudades y áreas metropolitanas

Marzo 2020 – Marzo 2025

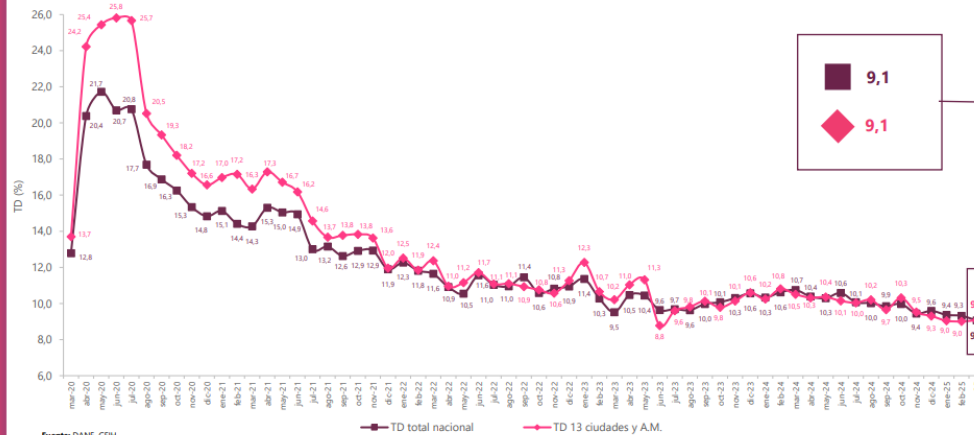

Fuente: DANE, GEH.
Nota:
Datos expandidos con proyecciones de población elaboradas con base en los resultados del Censo Nacional de Población y Vivienda 2018.
Total 13 ciudades y áreas metropolitanas incluye Bogotá D.C., Medellín A.M., Cali A.M., Barranquilla A.M., Bucaramanga A.M., Manizales A.M., Pereira A.M., Cúcuta A.M., Pasto, Ibagué, Montería, Cartagena y Villavicencio.

• **ENCUESTA MENSUAL DE SERVICIOS (EMS) - Marzo de 2025¹⁰**

En marzo de 2025, todos los subsectores de servicios presentaron variación positiva en los ingresos totales, en comparación con marzo de 2024.

¹⁰ <https://www.dane.gov.co/index.php/estadisticas-por-tema/servicios/encuesta-mensual-de-servicios-ems> (14 de mayo de 2025)

Gráfico 1. Variación anual de los ingresos nominales, según subsector de servicios
Total nacional
Marzo 2025^P / marzo 2024



Fuente: DANE, EMS.
P Cifra provisional

En marzo de 2025, tres de los dieciocho subsectores de servicios presentaron variación positiva en el personal ocupado total, en comparación con marzo de 2024.

• EVOLUCIÓN GENERAL DE LOS SUBSECTORES DE SERVICIOS

Variación anual de los ingresos nominales y contribución por tipo de ingresos, según subsector de servicios (marzo 2025/ marzo 2024)

En marzo de 2025, todos los subsectores de servicios presentaron variación positiva en los ingresos totales, en comparación con marzo de 2024.¹¹

Tabla 1. Variación anual de los ingresos y contribución por tipo de ingresos, según subsector de servicios
Total nacional
Marzo 2025^P / marzo 2024

Sección	División	Descripción	Clasificación CIIU Rev. 4 A.C.			
			Ingresos nominales Ventas (M)	Ingresos por servicios Ventas de Mercaderías (M)	Otros Ingresos	Contribución (PP)
H	División 52	Almacenamiento y actividades complementarias al transporte	15,5	15,4	-0,1	-0,0
H	División 53	Correo y servicios de mensajería	18,0	18,1	0,0	-0,1
I	División 56	Restaurantes, catering y bares	8,4	8,2	0,2	-0,2
J	División 58	Actividades de edición	6,6	5,3	0,7	0,6
J	División 58, excepto Clase 9300	Producción de películas cinematográficas y programas de televisión	4,8	6,5	-2,0	0,3
J	División 60 y Clase 6391	Actividades de programación y transmisión, agencias de noticias	18,7	15,9	0,0	2,8
J	División 61	Telecomunicaciones	2,8	-1,9	3,8	0,2
J	División 62, División 63, excepto Clase 6391	Desarrollo de sistemas informáticos y procesamiento de datos	5,5	6,1	-0,4	-0,2
LN	Sección I, División 68, Sección N, Divisiones 670, 700 y 7100	Inmobiliarias, alquiler de maquinaria y equipo	4,3	5,9	-1,1	-0,4
M	Divisiones 69, 70, 71, 72, Clase 7325, División 74	Actividades profesionales científicas y técnicas	5,3	4,8	0,6	0,0
M	Clase 7310	Publicidad	6,0	6,1	0,0	-0,1
N	Divisiones 78, 80 y 81, excepto Clase 8120	Actividades de empleo, seguridad e investigación privada, servicios a edificios	10,0	10,2	0,0	-0,1
N	Clase 8220	Actividades de centros de llamadas (Call center)	7,3	7,3	0,0	0,0
N	División 82, excepto Clase 8220	Actividades administrativas y de apoyo de oficina y otras actividades, excepto call center	7,2	4,5	0,0	2,8
P	Grupo 804	Educación superior privada	7,9	7,7	0,0	0,1
Q	Clase 8610	Salud humana privada con internación	2,6	2,2	0,1	0,2
Q	División 88, excepto Clase 8610	Salud humana privada sin internación	7,7	6,7	0,8	0,2
S	Divisiones 90, 92, 93, 95 y 96	Otros servicios de entretenimiento y otros servicios	12,9	11,9	-0,3	1,3

Fuente: DANE, EMS.
P Cifra provisional
(PP) Puntos porcentuales
Nota: por aproximación decimal, se puede presentar diferencia en la suma de las contribuciones frente a la variación total.

Variación anual del personal ocupado total y contribución por tipo de contratación, según subsector de servicios (marzo 2025/ marzo 2024)

¹¹ <https://www.dane.gov.co/files/operaciones/EMS/bol-EMS-mar2025.pdf> (14 de mayo de 2025)

En marzo de 2025, tres de los dieciocho subsectores de servicios presentaron variación positiva en el personal ocupado total, en comparación con marzo de 2024.¹²

Tabla 2. Variación anual del personal ocupado total y contribución por categoría de contratación, según subsector de servicios
Total nacional
Marzo 2025^{*} / marzo 2024

Sector	División	Descripción	Personal ocupado total				Módulo ^{***} Hora estándar ^{**}
			Variación (%)	Permanente	Temporal directo	Agencia	
H	División 52	Almacenamiento y actividades complementarias al transporte	2.6	0.5	-0.5	...	
H	División 53	Correo y servicios de mensajería	-2.1	-0.9	-0.9	...	
I	División 56	Restaurantes, catering y bares	-1.3	0.7	-1.4	-0.6	
J	División 58	Actividades de edición	4.7	-2.1	-1.7	-0.9	
J	División 58, excepto Clase 8300	Producción de películas cinematográficas y programas de televisión	6.0	-1.7	-0.1	-5.3	
J	División 60 y Clase 6301	Actividades de programación y transmisión, agencias de noticias	4.5	-4.3	-4.3	-2.0	
J	División 61	Telecomunicaciones	8.7	-4.1	-2.7	-1.3	
J	División 62, División 63, excepto Clase 6301	Desarrollo de sistemas informáticos y procesamiento de datos	-1.7	0.0	-1.5	0.0	
UN	Sectores I, División 68, Sección N, Divisiones 7710, 7720 y 7730	Remediación, alquilar de maquinaria y equipo	1.5	-0.2	1.9	-0.2	
M	Divisiones 69, 70, 71, 72, Clase 7300, División 74	Actividades profesionales científicas y técnicas	-6.5	-5.3	-5.1	-0.1	
M	Clase 7310	Publicidad	4.3	1.0	-5.7	0.4	
N	Divisiones 78, 80 y 81, excepto Clase 8130	Actividades de empleo, seguridad e investigación privada, servicios de oficina	-2.9	1.7	-2.1	-0.2	
N	Clase 8200	Actividades de centros de llamadas (Call center)	-5.1	-0.4	-4.6	-0.1	
N	División 82, excepto Clase 8200	Actividades administrativas y de apoyo de oficina y otras actividades, excepto call center	2.6	-1.7	5.7	-1.4	
P	Grupo 854	Educación superior privada	0.9	-0.6	-0.2	0.0	
Q	Clase 9010	Salud humana privada con interacción	-2.6	-1.5	1.0	-2.1	
Q	División 90, excepto Clase 9010	Salud humana privada sin interacción	0.4	-0.8	-0.1	0.4	
S	Divisiones 95, 96, 99, 99 y 99	Otros servicios de entretenimiento y otros servicios	-1.0	-0.8	0.0	-0.8	

Fuente: DANE, EMS.

* Cifra provisional

(PP) Puntos porcentuales

** Incluye personal permanente, personal temporal directo y personal temporal contratado a través de agencias de suministro de personal.

*** Personal en misión aplica para la sección N, divisiones 78, 80 y 81, excepto Clase 8130.

**** Personal hora cédula aplica para la sección P - grupo 854.

Nota: por aproximación decimal, se puede presentar diferencia en la suma de las contribuciones frente a la variación total.

Variación anual de los salarios y contribución por tipo de contratación, según subsector de servicios (marzo 2025/ marzo 2024)

En marzo de 2025, todos los subsectores de servicios presentaron variación positiva en los salarios, en comparación con marzo de 2024.¹³

Tabla 3. Variación anual de los salarios y contribución por categoría de contratación, según subsector de servicios
Total nacional
Marzo 2025^{*} / marzo 2024

Sector	División	Descripción	Personal ocupado sin agencia				Módulo ^{***} Hora estándar ^{**}
			Variación (%)	Permanente	Temporal directo	Agencia	
H	División 52	Almacenamiento y actividades complementarias al transporte	9.2	5.2	4.0	...	
H	División 53	Correo y servicios de mensajería	3.8	3.1	0.7	...	
I	División 56	Restaurantes, catering y bares	6.5	4.7	3.8	...	
J	División 58	Actividades de edición	6.5	5.8	0.8	...	
J	División 58, excepto Clase 8300	Producción de películas cinematográficas y programas de televisión	15.7	8.3	7.4	...	
J	División 60 y Clase 6301	Actividades de programación y transmisión, agencias de noticias	7.3	6.1	1.3	...	
J	División 61	Telecomunicaciones	3.2	2.8	0.4	...	
J	División 62, División 63, excepto Clase 6301	Desarrollo de sistemas informáticos y procesamiento de datos	7.8	5.7	2.1	...	
UN	Sectores I, División 68, Sección N, Divisiones 7710, 7720 y 7730	Remediación, alquilar de maquinaria y equipo	6.5	6.1	2.4	...	
M	Divisiones 69, 70, 71, 72, Clase 7300, División 74	Actividades profesionales científicas y técnicas	6.5	5.6	2.9	...	
M	Clase 7310	Publicidad	12.8	7.2	5.6	...	
N	Divisiones 78, 80 y 81, excepto Clase 8130	Actividades de empleo, seguridad e investigación privada, servicios de oficina	8.8	2.5	3.2	3.1	
N	Clase 8200	Actividades de centros de llamadas (Call center)	10.2	5.4	4.9	...	
N	División 82, excepto Clase 8200	Actividades administrativas y de apoyo de oficina y otras actividades, excepto call center	6.6	5.7	3.0	...	
P	Grupo 854	Educación superior privada	6.9	6.7	0.4	5.8	
Q	Clase 9010	Salud humana privada con interacción	3.9	2.8	1.0	...	
Q	División 90, excepto Clase 9010	Salud humana privada sin interacción	7.5	4.1	3.4	...	
S	Divisiones 95, 96, 99, 99 y 99	Otros servicios de entretenimiento y otros servicios	11.1	6.3	4.8	...	

Fuente: DANE, EMS.

* Cifra provisional

(PP) Puntos porcentuales

** Hace referencia a la variación de los salarios promedio del personal ocupado total excluyendo al personal contratado a través de agencias de suministro de personal.

*** Personal en misión aplica para la sección N, divisiones 78, 80 y 81, excepto Clase 8130.

**** Personal hora cédula aplica para la sección P - grupo 854.

Nota: por aproximación decimal, se puede presentar diferencia en la suma de las contribuciones frente a la variación total.

Variación año corrido de los ingresos nominales, personal ocupado total y salarios, según subsector de servicios ((enero - marzo 2025 / enero - marzo 2024)

¹² <https://www.dane.gov.co/files/operaciones/EMS/bol-EMS-mar2025.pdf> (14 de mayo de 2025)

¹³ <https://www.dane.gov.co/files/operaciones/EMS/bol-EMS-mar2025.pdf> (14 de mayo de 2025)

En lo corrido de 2025, todos los subsectores de servicios presentaron variación positiva en los ingresos, tres presentaron incremento en el personal ocupado total y todos los subsectores presentaron aumento en los salarios, en comparación con el mismo periodo de 2024.¹⁴

Tabla 4. Variación año corrido de los ingresos nominales, personal ocupado total y salarios, según subsector de servicios
Total nacional
Enero - marzo 2025^P / enero - marzo 2024

Sección	División	Descripción	Variación (%) Año corrido		
			Ingresos	Personal Ocupado total ^P	Salarios ^{**}
H	División 52	Almacenamiento y actividades complementarias al transporte	16,4	2,3	8,3
H	División 53	Correo y servicios de mensajería	12,0	-3,2	6,7
I	División 56	Restaurantes, catering y bares	7,5	-1,1	9,6
J	División 58	Actividades de edición	4,4	-5,6	7,9
J	División 59, excepto Clase 5920	Producción de películas cinematográficas y programas de televisión	2,7	-3,4	12,7
J	División 60 y Clase 6391	Actividades de programación y transmisión, agencias de noticias	9,6	-6,9	4,8
J	División 61	Telecomunicaciones	4,8	-7,0	5,8
J	División 62, División 63, excepto Clase 6391	Desarrollo de sistemas informáticos y procesamiento de datos	7,1	-1,6	8,3
LN	Sección L, División 68 Sección N, Divisiones 7710, 7729 y 7730	Inmobiliarias, alquiler de maquinaria y equipo	7,1	1,5	6,5
M	Divisiones 69, 70, 71, 72, Clase 7320, División 74	Actividades profesionales científicas y técnicas	4,0	4,7	8,0
M	Clase 7310	Publicidad	3,9	-2,7	11,9
N	Divisiones 78, 80 y 81, excepto Clase 8130	Actividades de empleo, seguridad e investigación privada, servicios a edificios	7,4	-3,4	9,8
N	Clase 8220	Actividades de centros de llamadas (Call center)	1,4	-5,4	9,1
N	División 82 excepto Clase 8220	Actividades administrativas y de apoyo de oficina y otras actividades, excepto call center	8,0	2,8	8,5
P	Grupo 854	Educación superior privada	8,3	-1,7	6,5
Q	Clase 8610	Salud humana privada con internación	4,2	-2,3	4,2
Q	División 86 excepto Clase 8610	Salud humana privada sin internación	7,4	-0,8	6,0
S	Divisiones 90, 92, 93, 95 y 96	Otros servicios de entretenimiento y otros servicios	15,1	-1,4	10,6

Fuente: DANE, EMS.
^P Cifra provisional
^{*} Incluye personal permanente, personal temporal directo y personal temporal contratado a través de agencias de suministro de personal.
^{**} Hace referencia a la variación de los salarios promedio del personal ocupado total excluyendo al personal contratado a través de agencias de suministro de personal.

Variación doce meses de los ingresos nominales, personal ocupado total y salarios, según subsector de servicios (abril 2024 - marzo 2025 / abril 2023 - marzo 2024)

En el año móvil hasta marzo de 2025, catorce de los dieciocho subsectores de servicios presentaron variación positiva en los ingresos, cuatro presentaron incremento en el personal ocupado total y todos los subsectores presentaron aumento en los salarios, en comparación con el mismo periodo comprendido hasta marzo de 2024.¹⁵

Tabla 5. Variación doce meses de los ingresos nominales, personal ocupado total y salarios, según subsector de servicios
Total nacional
Abril 2024 - marzo 2025^P / abril 2023 - marzo 2024

Sección	División	Descripción	Variación (%) Doce meses		
			Ingresos	Personal Ocupado total ^P	Salarios ^{**}
H	División 52	Almacenamiento y actividades complementarias al transporte	15,7	1,0	10,5
H	División 53	Correo y servicios de mensajería	12,8	-5,0	8,4
I	División 56	Restaurantes, catering y bares	6,1	-0,3	10,4
J	División 58	Actividades de edición	-2,2	-6,5	8,4
J	División 59, excepto Clase 5920	Producción de películas cinematográficas y programas de televisión	-0,7	0,2	13,5
J	División 60 y Clase 6391	Actividades de programación y transmisión, agencias de noticias	-1,2	-5,3	6,9
J	División 61	Telecomunicaciones	2,1	-5,6	6,6
J	División 62, División 63, excepto Clase 6391	Desarrollo de sistemas informáticos y procesamiento de datos	5,5	-0,8	8,3
LN	Sección L, División 68 Sección N, Divisiones 7710, 7729 y 7730	Inmobiliarias, alquiler de maquinaria y equipo	4,2	2,3	5,4
M	Divisiones 69, 70, 71, 72, Clase 7320, División 74	Actividades profesionales científicas y técnicas	-2,5	-6,2	9,8
M	Clase 7310	Publicidad	3,6	-1,9	14,1
N	Divisiones 78, 80 y 81, excepto Clase 8130	Actividades de empleo, seguridad e investigación privada, servicios a edificios	5,6	-5,5	12,5
N	Clase 8220	Actividades de centros de llamadas (Call center)	0,4	-7,4	7,9
N	División 82 excepto Clase 8220	Actividades administrativas y de apoyo de oficina y otras actividades, excepto call center	6,6	2,2	9,2
P	Grupo 854	Educación superior privada	9,0	-2,5	8,5
Q	Clase 8610	Salud humana privada con internación	8,1	-0,7	5,8
Q	División 86 excepto Clase 8610	Salud humana privada sin internación	7,4	-1,0	8,0
S	Divisiones 90, 92, 93, 95 y 96	Otros servicios de entretenimiento y otros servicios	11,1	-1,5	10,0

Fuente: DANE, EMS.
^P Cifra provisional
^{*} Incluye personal permanente, personal temporal directo y personal temporal contratado a través de agencias de suministro de personal.
^{**} Hace referencia a la variación de los salarios promedio del personal ocupado total excluyendo al personal contratado a través de agencias de suministro de personal.

¹⁴ <https://www.dane.gov.co/files/operaciones/EMS/bol-EMS-mar2025.pdf> (14 de mayo de 2025)

¹⁵ <https://www.dane.gov.co/files/operaciones/EMS/bol-EMS-mar2025.pdf> (14 de mayo de 2025)

TÉCNICO

El objeto de contratación es la **“PRESTACIÓN DE SERVICIOS PROFESIONALES PARA ASESORAR A LA SECRETARIA DISTRITAL DE GOBIERNO EN LA OPERACIÓN Y FORTALECIMIENTO DE LAS CASAS DE JUSTICIA GARANTIZANDO EL ACCESO A TRÁMITES Y SERVICIOS EN EL DISTRITO DE BARRANQUILLA”**.

Se requiere de la prestación de servicios un profesional en las diferentes actividades de asesoría Con mínimo veinticuatro (24) meses de experiencia en el sector público y/o privado, en el ejercicio de su profesión, elaboración, acompañamiento, desarrollo y ejecución de las actividades del proyecto para dar cumplimiento a las funciones misionales y culminar eficientemente las actividades que corresponden a la fase final del proyecto en curso, así como a los procesos de cierre de la vigencia anual siendo esencial para garantizar el cumplimiento de los plazos y los objetivos planteados. Lo anterior, con el fin de asegurar la calidad y la correcta prestación de los servicios en las Casas de Justicia.

OBLIGACIONES GENERALES

1. Efectuar el cargue en la plataforma SECOP II, de todos los documentos precontractuales exigidos en este documento, para la celebración de su contrato electrónico.
2. Cumplir con las cotizaciones al Sistema de Seguridad Social Integral durante la ejecución del contrato.
3. Mantener actualizados todos sus documentos en el Distrito, especialmente el RUT. En caso de algún cambio en su situación tributaria deberá presentar un nuevo RUT al área de cuentas de la Secretaria General y/o a la Oficina de Contabilidad de la Secretaria de Hacienda
4. Indicar al momento de presentar la propuesta si es o no responsable del IVA.
5. Mantener actualizada la hoja de vida y la Declaración de bienes y rentas en el Sigep.
6. Realizarse el Examen Médico Ocupacional de conformidad con el Decreto 1072 de 2015 y mantenerlo vigente durante la ejecución del contrato
7. Afiliarse al Sistema de Riesgos Laborales
8. Asistir a las reuniones presenciales o virtuales que sean programadas por parte de la Secretaría General del Distrito.
9. Cumplir con las demás obligaciones que se deriven de la esencia o naturaleza del contrato.
10. Mantener estricta reserva y confidencialidad sobre la información que conozca por causa o con ocasión del contrato.
11. El contratista deberá cancelar las estampillas distritales que se generen con la suscripción del contrato, en el término máximo de 10 días contados a partir de la suscripción, de conformidad con lo dispuesto en el Estatuto Tributario Distrital
12. Presentar al supervisor del contrato un informe mensual sobre las actividades realizadas durante la ejecución del contrato.
13. Prestar los servicios en los términos y condiciones establecidas y formuladas en la propuesta y requeridas por el Distrito

14. Contar con las herramientas necesarias para la prestación de su servicio.

OBLIGACIONES ESPECÍFICAS

1. Fomentar el mejoramiento de los servicios que acercan la justicia al ciudadano, orientándolo sobre sus derechos, facilitándole el uso de los servicios de justicia formal y promocionando la utilización de mecanismos alternativos de resolución de conflictos para que pueda acceder a esta de manera rápida, gratuita y sencilla.
2. Proyectar y sustanciar respuestas a PQRS y conceptos que sean encomendados en temas de justicia, derechos humanos, convivencia ciudadana y seguridad realizadas por la la sociedad civil y de los organismos de seguridad y justicia de los diferentes niveles y entes de control.
3. Asesorar jurídicamente al personal de las Casas de Justicia sobre herramientas y/o mecanismos alternos de solución de conflictos, rutas, procedimientos y autoridades que permitan la solución de las controversias que sean de sus conocimientos.
4. Elaborar, revisar y verificar en términos jurídicos y contractuales los documentos que le sean asignados por el supervisor del contrato.
5. Cualquier otra obligación que sea asignada por el supervisor del contrato.

ESTUDIO DE LA OFERTA¹⁶



ANÁLISIS DE OFERTA

De acuerdo con la información obtenida en la consulta realizada en el modelo de abastecimiento estratégico; Análisis de la Oferta de Colombia Compra Eficiente, frente a la búsqueda de proveedores del sector cuyo objeto se vincula al código 80111600, se puede evidenciar que entre el periodo noviembre 30 de 2023 a noviembre 29 de 2024 se suscribieron por Contratación Directa en el Distrito 5884 contratos por valor de \$386 mil M donde participaron 4798 proveedores, los cuales se relacionan a continuación:

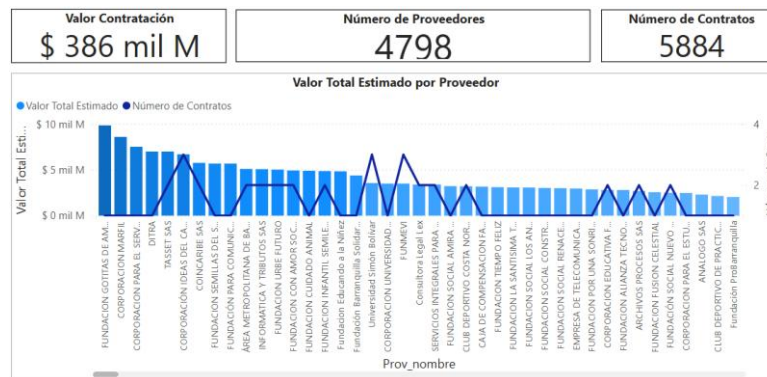

16

<https://app.powerbi.com/view?r=eyJrljoiOTNjY2MyZmUtZWE1My00NmY4LWJiMDctNjE4NTA0OTFkZGQyYiwidCI6IjdiMDkxWmFILT10NTEtNDIkMCO4Y2IxLTC5ZDVIM2Q4YzFiZSIsImMioJR9>

Es importante observar las gráficas a continuación, donde se evidencia que la mayoría de los contratos con objetos relacionados al expuesto en el presente análisis corresponden a proveedores no plurales con una participación del 99.98% (4816 contratos). Así mismo, se relaciona un valor aproximado de \$351 mil M de los contratos ejecutados tanto para proponentes singulares como para proponentes plurales:

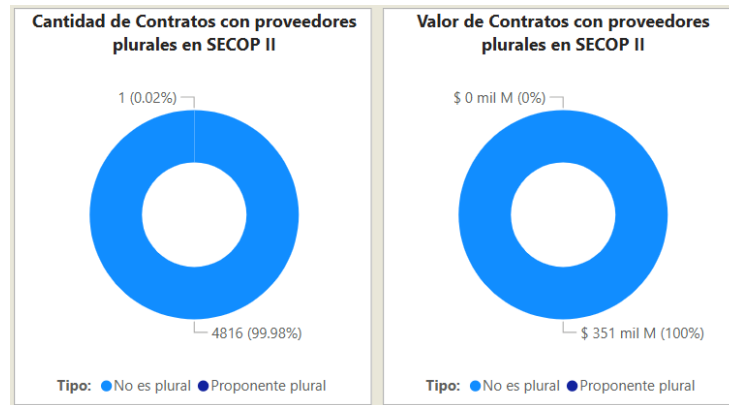

De forma general, en la siguiente gráfica establece la comparación de la Cantidad de Contratos Mensual de la entidad y la Cantidad de Contratos Anual, en el período noviembre 30 de 2023 a noviembre 29 de 2024, comparado con la vigencia anterior y actual:

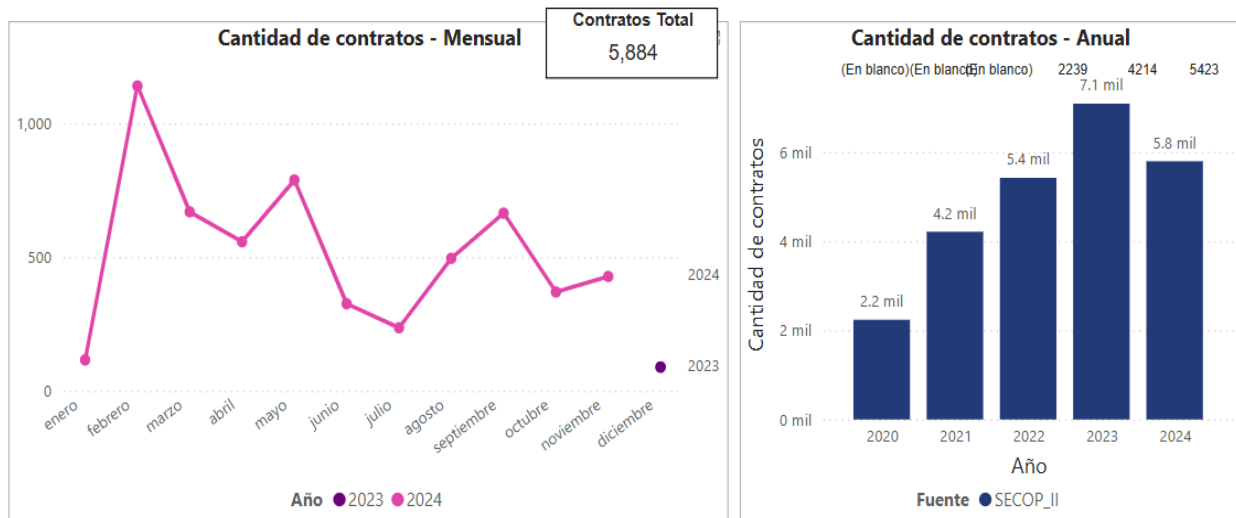

El Valor Total Estimado por Entidad del Distrito Especial, Industrial y Portuario de Barranquilla es de 385.908.523.724 cuyos códigos clasificadores de naciones unidas están relacionados con los descritos en el presente análisis, se describe la gráfica a continuación:



En el mismo sentido, teniendo en cuenta los códigos de naciones unidas relacionados en el estudio y habiendo consultado el histórico de contratación en la plataforma SECOP II, la Modalidad de Contratación Directa para este tipo de procesos registra un Valor Total Estimado de \$382.323.095.153, también se observa la contratación Régimen Especial en este tipo de procesos:

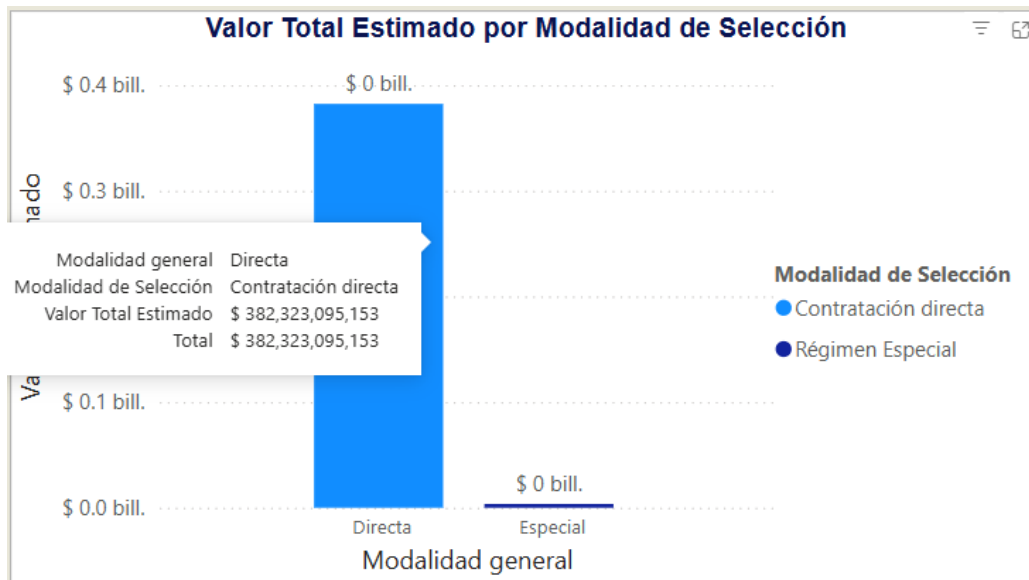



ANÁLISIS DE DEMANDA

Con la aplicación de la Herramienta para el Análisis de la Demanda, del Modelo de Abastecimiento Estratégico de la Agencia Nacional de Contratación Pública de Colombia Compra Eficiente, donde se consultaron los contratos celebrados con cargo al código de clasificación correspondiente al estudio:

80111600: Servicios de personal temporal

De la consulta realizada se obtienen las siguientes conclusiones:

En las vigencias noviembre 30 de 2023 a noviembre 29 de 2024 se suscribieron en el Distrito alrededor de 5884 contratos y se estima que el valor de estos fue de \$386 mil millones de pesos aproximadamente:

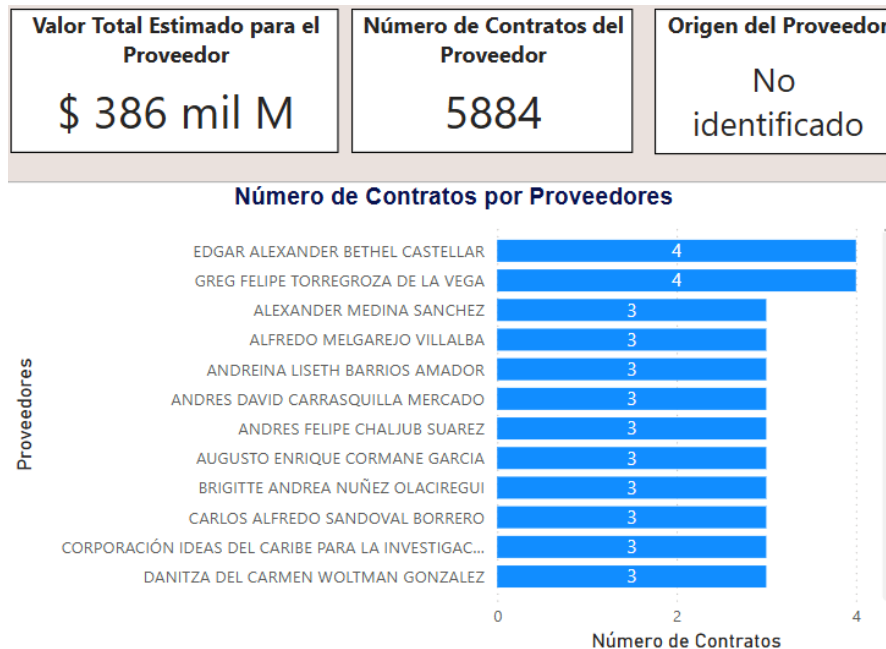

Además, puede apreciarse que el origen de los proveedores fue un 95,03% del Departamento del Atlántico, seguido del Distrito Capital de Bogotá con un 2,03%:

17

<https://app.powerbi.com/view?r=eyJrIjoiaOTNjY2MyZmUtZWE1My00NmY4LWJiMDctNjE4NTA0OTFkZGQyIiwidCI6IjdiMDkxNDZlOTNTeTNDikMCO4Y2IxLTc5ZDVIM2Q4YzFzSIsImMiOjR9>

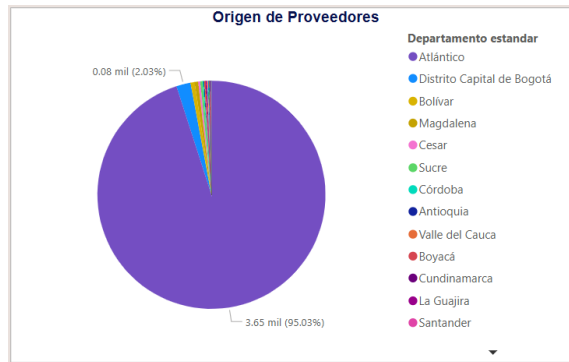

Con respecto a él origen de proveedores, si son de origen nacional o internacional, se observa que la mayoría de los contratos registrados (4797), son contratistas nacionales

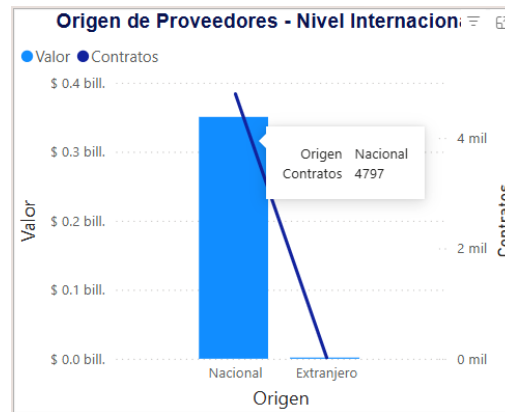

Comportamiento Contratación por bienes de UNSPSC

En cuanto al Código de Clasificación UNSPSC descrito en el presente análisis de sector, se observa que la clasificación de bienes 8011 mantiene la siguiente cobertura registrada en la plataforma:

Comportamiento contratación por bienes y servicios de UNSPSC

Año	2023			2024			Total		
	Clasificador de Bienes y Servicios - Familia	Contratos	Valor	Participación	Contratos	Valor	Participación	Contratos	Valor
8011 - Servicios de recursos humanos	89	\$ 988,432,247	0.26%	5795	\$ 384,920,091,477	99.74%	5884	\$ 385,908,523,724	100.00%
Total	89	\$ 988,432,247	0.26%	5795	\$ 384,920,091,477	99.74%	5884	\$ 385,908,523,724	100.00%

HISTORICO

A continuación, se presenta información correspondiente a contratos a nivel nacional con objetos similares al presente análisis:

AÑO	NUMERO DE PROCESO	TIPO DE PROCESO	ENTIDAD	VIGENCIA		CUANTIA
2024	CD-03-2024-4080	CONTRATACION DIRECTA	ALCALDIA DE BARRANQUILLA	6 MESES	PRESTACIÓN DE SERVICIOS PROFESIONALES EN LA SECRETARIA DISTRITAL DE GOBIERNO PARA FORTALECIMIENTO DE LOS PROCESOS ADMINISTRATIVOS Y SOCIALES DEL PROGRAMA DE ATENCION AL MIGRANTE EN EL DISTRITO DE BARRANQUILLA	\$ 36.000.000

ANALISIS ECONÓMICO

El valor total estimado de la contratación corresponde a la suma **VEINTIOCHO MILLONES OCHOCIENTOS MIL PESOS M/L (\$28.800.000,00)** y todos los tributos que se generen con ocasión a la celebración, ejecución y liquidación del contrato. La suma anterior, se obtiene de la información contenida en el Análisis del Sector.

El plazo de ejecución del contrato será hasta 31 de diciembre de 2025, contados a partir del cumplimiento de los requisitos de perfeccionamiento y ejecución dispuestos en el artículo 41 de la ley 80 de 1993.

Conforme a lo señalado en el artículo 2 numeral 4 Literal h de la Ley 1150 del 2007 y Decreto 1082 de 2015 Artículo 2.2.1.2.1.4.9. Contratos de prestación de servicios profesionales y de apoyo a la gestión, o para la ejecución de trabajos artísticos que solo pueden encomendarse a determinadas personas naturales.

Por lo anterior el contrato se suscribirá de manera directa con el contratista que se encuentre en capacidad de ejecutar el objeto del contrato.

Para constancia se firma en JULIO de 2025.

SGPRO; 11657



MARIA ALEJANDRA BARRAZA CERVANTES

Analista – Of. Compras

Secretaría General del Distrito 