



CLASIFICACIÓN DE LA INFORMACIÓN

Pública	<input checked="" type="checkbox"/>	Pública Clasificada	<input type="checkbox"/>	Pública Reservada	<input type="checkbox"/>
---------	-------------------------------------	---------------------	--------------------------	-------------------	--------------------------

PROCESO DE GESTIÓN CONTRACTUAL ETAPA PRECONTRACTUAL FORMATO ESTUDIOS PREVIOS

1. DESCRIPCIÓN DE LA NECESIDAD

1.1. IDENTIFICACIÓN DE LA DEPENDENCIA REQUIRENTE

ÁREA DE LA NECESIDAD	CONSTRUCCIONES Y ADECUACIONES
ORDENADOR DEL GASTO	Fanny Clemencia Montenegro Maya
OBJETO	Contratar el mantenimiento de la estructura física de los ambientes de formación y zonas comunes del Centro de Electricidad y Automatización Industrial CEAI - Regional Valle

1.2. JUSTIFICACIÓN DE LA NECESIDAD Y ANÁLISIS DE CONVENIENCIA

El Servicio Nacional De Aprendizaje SENA es un establecimiento público del orden nacional, con personería jurídica, patrimonio propio e independiente, y autonomía administrativa; Adscrito al Ministerio del Trabajo de Colombia. Ofrece formación gratuita a millones de colombianos que se benefician con programas técnicos, tecnológicos y complementarios que, enfocados en el desarrollo económico, tecnológico y social del país, entran a engrosar las actividades productivas de las empresas y de la industria, para obtener mejor competitividad y producción con los mercados globalizados.

Facultada por el Estado para la inversión en infraestructura necesaria para mejorar el desarrollo social y técnico de los trabajadores en las diferentes regiones, a través de formación profesional integral que logra incorporarse con las metas del Gobierno Nacional, mediante el cubrimiento de las necesidades específicas de recurso humano en las empresas, a través de la vinculación al mercado laboral -bien sea como empleado o subempleado-, con grandes oportunidades para el desarrollo empresarial, comunitario y tecnológico.

La entidad más querida por los colombianos funciona en permanente alianza entre Gobierno, empresarios y trabajadores, desde su creación, con el firme propósito de lograr la competitividad de Colombia a través del incremento de la productividad en las empresas y regiones, sin dejar de lado la inclusión social, en articulación con la política nacional: Más empleo y menos pobreza. Por tal razón, se generan continuamente programas y proyectos de responsabilidad social, empresarial, formación, innovación, internacionalización y transferencia de conocimientos y tecnologías.

Tal como lo establece el artículo 4 de la ley 119 DE 1994, son funciones del SENA



- Impulsar la promoción social del trabajador, a través de su formación profesional integral, para hacer de él un ciudadano útil y responsable, poseedor de valores morales éticos, culturales y ecológicos.
- Velar por el mantenimiento de los mecanismos que aseguren el cumplimiento de las disposiciones legales y reglamentarias, relacionadas con el contrato de aprendizaje.
- Organizar, desarrollar, administrar y ejecutar programas de formación profesional integral, en coordinación y en función de las necesidades sociales y del sector productivo.
- Velar porque en los contenidos de los programas de formación profesional se mantenga la unidad técnica.
- Crear y administrar un sistema de información sobre oferta y demanda laboral.
- Adelantar programas de formación tecnológica y técnica profesional, en los términos previstos en las disposiciones legales respectivas.
- Diseñar, promover y ejecutar programas de formación profesional integral para sectores desprotegidos de la población.
- Dar capacitación en aspectos socio empresariales a los productores y comunidades del sector informal urbano y rural.
- Organizar programas de formación profesional integral para personas desempleadas y subempleadas, y programas de readaptación profesional para personas en situación de discapacidad.
- Expedir títulos y certificados de los programas y cursos que imparta o valide, dentro de los campos propios de la formación profesional integral, en los niveles que las disposiciones legales le autoricen.
- Desarrollar investigaciones que se relacionen con la organización del trabajo y el avance tecnológico del país, en función de los programas de formación profesional.
- Asesorar al Ministerio de Trabajo y Seguridad Social en la realización de investigaciones sobre recursos humanos y en la elaboración y permanente actualización de la clasificación nacional de ocupaciones, que sirva de insumo a la planeación y elaboración de planes y programas de formación profesional integral.
- Asesorar al Ministerio de Educación Nacional en el diseño de los programas de educación media técnica, para articularlos con la formación profesional integral.
- Prestar servicios tecnológicos en función de la formación profesional integral, cuyos costos serán cubiertos plenamente por los beneficiarios, siempre y cuando no se afecte la prestación de los programas de formación profesional.

El SENA está encargado de cumplir la función que le corresponde al Estado de invertir en el desarrollo social y técnico de los trabajadores colombianos, ofreciendo y ejecutando la formación profesional integral, para la incorporación y el desarrollo de las personas en actividades productivas que contribuyan al desarrollo social, económico y tecnológico del país (Ley 119/1994).

De acuerdo con las normas y apartes vigentes de la Ley 119 de 1994 y el Decreto 249 de 2004 (Modificado parcialmente por el Decreto 2520 de 2013), la “Estructura Formal” que tiene actualmente el SENA para el desarrollo de sus funciones, es la siguiente:

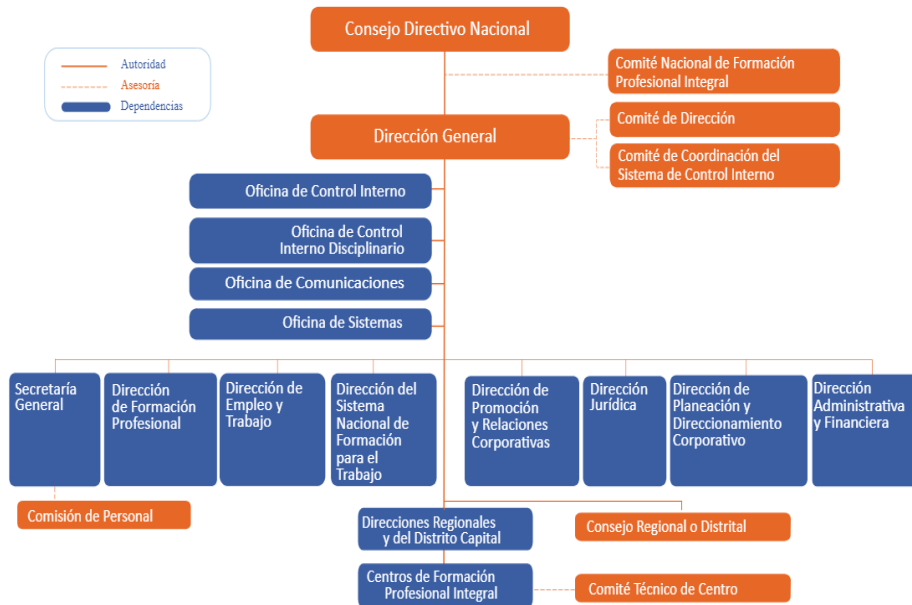

El SENA tiene 33 regionales, distribuidas en cinco zonas del país: caribe, Andina, Pacífica en la que se encuentra la Regional Valle, Amazónica y de la Orinoquía. El artículo 20 de la Ley 119 de 1994 establece que “Las regionales estarán administradas por un director regional, que será representante del director general, de su nombramiento y remoción y tendrá la responsabilidad de condicionar, administrar y velar por la ejecución de las actividades del SENA dentro de su jurisdicción.

La Zona Pacífica "Valle" lidera procesos investigativos que buscan reducir la brecha en ricos y pobres, mediante el fomento y apoyo a las medianas y pequeñas empresas.

La región vallecaucana es considerada como una zona agrícola por excelencia, dado especialmente por las bondades climáticas, fertilidad de sus tierras y su vocación con el campo que fueron de gran atractivo para los primeros terratenientes en su gran mayoría de origen español, que, inclinados por estas ventajas, fueron tecnificando sus cultivos.

Con una cobertura que abarca a los 42 municipios del departamento, imparte formación técnica, tecnológica y complementaria con el fin de incrementar los índices de competitividad y productividad de los sectores estratégicos de la región como son la agroindustria, servicios y comercio, facilitando con esto el desarrollo sostenible y la inclusión social del Pacífico colombiano. Adicionalmente, lidera procesos investigativos que buscan reducir la brecha en ricos y pobres, mediante el fomento y apoyo a las medianas y pequeñas empresas, que le han apostado a la solución de las necesidades básicas insatisfechas y por ende, al desarrollo sostenible de la región.

Los centros de esta región ofrecen formación en salud ocupacional, talento humano, hotelería, producción multimedia, alimentos, agricultura, especies menores, economía campesina, pesca, electricidad, construcción y biotecnología, entre otros.



La regional avanza en su posicionamiento como líder nacional en la generación de conocimiento e innovación, así como el aprovechamiento de las últimas tecnologías para la formación profesional, que, en adición con las alianzas estratégicas con instituciones educativas y centros de investigación, garantizarán una mano de obra calificada para responder con las demandas de empresarios de la zona y del país en general.

De este modo, el Centro de electricidad y automatización industrial (CEAI) viene realizando la intervención física a sus talleres y ambientes de formación los cuales por sus más de 60 años de construcción presentan deterioro en varios aspectos tales como: pintura, cielos, iluminación, accesos y sistemas eléctricos desactualizados. Adicionalmente es importante que la institución SENA cuide y renueve su imagen institucional de acuerdo con las exigencias y necesidades del mercado. El (CEAI) está comprometido a brindar espacios con adecuada iluminación y ventilación, ambientes físicos apropiados, medios acordes para el aprendizaje, etc. En conclusión, espacios que cumplan las normas técnicas de infraestructura colombianas vigentes, todo esto para garantizar las condiciones de seguridad y el buen funcionamiento de los establecimientos de la entidad.

El taller 27 presenta en su conjunto un espacio que se percibe desactualizado, superficies de muros y cielos que ya no son acordes a las tendencias de espacios de trabajo. La propuesta de adecuación del taller 27 incluye el aprovechamiento de la iluminación natural que proporciona la arquitectura original del complejo, esto permite ayudar las políticas institucionales en los programas ambientales, seguridad y salud en el trabajo y energéticos de la institución.

De conformidad con lo dispuesto en el Artículo 25, numerales 7 y 12 de la Ley 80 de 1993, el Artículo 2 de la Ley 1150 de 2007, modificado por el Art 94 de la ley 1474 de 2011 y el Decreto 1082 de 2015, los cuales reglamentan la modalidad de selección, el Centro de Electricidad ya automatización industrial adelantará un proceso de contratación de menor cuantía.

DIAGNÓSTICO DEL BIEN O SERVICIO:

INFORMACIÓN GENERAL		
ITEM	DESCRIPCIÓN	DIAGNÓSTICO
1. Contratar la impermeabilización de la cubierta de los pasillos y baños de los aprendices del centro de Electricidad y Automatización Industrial-CEAI	<ul style="list-style-type: none"> ● ÁREA total por intervenir de 700 m2. <ul style="list-style-type: none"> ✓ Cielos de pasillos de las aulas y cielo de baño aprendices. ✓ Cubierta en plancha de concreto. Teja de asbesto. ● 600 m2 de fachada en ladrillo a la vista. ● Aulas de sistemas de CEAI 400 m2 	<ul style="list-style-type: none"> ● Actualmente las áreas mencionadas en los objetos contractuales presentan varias deficiencias tales como: deterioro de las pinturas de los cielos, estucos resquebrajados o caídos, también cobijado en este mismo ambiente encontramos el estado de las columnas metálicas despintadas, peladas, con su estado de pinturas en mal estado. ● El diagnóstico de las cubiertas que se solicitan intervenir tenemos una cubierta en placa de concreto la cual requiere la instalación de impermeabilización para evitar mayores deterioros en los espacios bajo techo. También se debe retirar la teja de asbesto reemplazando esta necesidad con impermeabilizante de cubierta.
2. Contratar el		



INFORMACIÓN GENERAL		
ITEM	DESCRIPCIÓN	DIAGNÓSTICO
mantenimiento de las fachas de los talleres del centro de Electricidad y Automatización Industrial cea. 3. Contratar el mantenimiento de los cielos falsos de los talleres de informática 1 al 4 del centro de Electricidad y Automatización industrial - CEAI-		(Imágenes adjuntas) <ul style="list-style-type: none"> • Para las fachadas de las aulas de aprendizaje de CEAI correspondiente al bloque B10 tenemos estados de una fachada en ladrillo a la vista donde se evidencia bastante deterioro. (Imágenes adjuntas) • Encontramos cielos falsos de las aulas de sistemas del CEAI en mal estado, donde se evidencias huecos en la superficie, estado de pintura descolorida. (Imágenes adjuntas)

1.3. EVIDENCIA DE LA LÍNEA O NUMERAL DEL PLAN ANUAL DE ADQUISICIONES

Código UNSPSC (cada código parado por	Descripción
72101500	76_9227_210 Contratar el mantenimiento de la estructura física de los ambientes de formación y zonas comunes del Centro de Electricidad y Automatización Industrial CEAI - Regional Valle

1.4. CÓDIGO ESTÁNDAR DE PRODUCTOS Y SERVICIOS DE NACIONES UNIDAS (UNSPSC).

El objeto contractual se clasifica en el(los) siguiente(s) código(s) del Clasificador de Bienes y Servicios:

UNSPSC – Decreto 1082 de 2015						
ITEM	GRUPO	SEGMENTO	FAMILIA	CLASE	PRODUCTO	DESCRIPCIÓN
1.0	[F] SERVICIOS	72000000	72120000	72121400	72121400	SERVICIO DE CONSTRUCCIÓN DE EDIFICIOS PUBLICOS ESPECIALIZADOS
2.0	[F] SERVICIOS	72000000	72100000	72102900	72102900	SERVICIO DE MANTENIMIENTO Y REPARACIÓN DE INSTALACIONES.
3.0	[F] SERVICIOS	72000000	72100000	72103300	72103300	SERVICIO DE MANTENIMIENTO Y REPARACIÓN DE INFRAESTRUCTURA
4.0	[F] SERVICIOS	72000000	72150000	72152000	72152000	SERVICIOS DE PAÑETADO Y DRYWALL
5.0	[F] SERVICIOS	72000000	72150000	72153200	72153200	SERVICIOS DE RECUBRIMIENTOS, IMPERMEABILIZACIÓN, PROTECCIÓN CONTRA EL CLIMA Y FUEGO.
6.0	[F] SERVICIOS	81000000	8110000	8110150	8110150	INGENIERIA CIVIL Y ARQUITECTURA



1.5. MADURACIÓN DEL PROYECTO

IDEA. La idea de la contratación de este proyecto nace de la necesidad de entregar a los aprendices un ambiente con condiciones confortables para su uso, con esta primicia el departamento técnico del centro CEAI realiza una evaluación a fondo de las falencias que presenta en ambiente de formación y una detallada lista de actividades que se deben llevar a cabo para mejorar el espacio.

PERFIL. Producto de la evaluación técnica se identifican que las intervenciones de la necesidad están todas catalogadas dentro de las actividades de OBRA CIVIL, y el listado específico de las actividades a realizar y las cantidades esta descrito en el punto 5.2 del presente documento.

PREFACTIBILIDAD.

El proyecto de mantenimiento y adecuaciones reúne las características, condiciones técnicas para realizar la intervención, al llevar a cabo la evaluación del estado actual se llega a la conclusión que viable ejecución esto ya que las condiciones para la modernización del espacio físico (muros, cielo, techos, pinturas) son posibles. Igualmente, el centro CEAI solicitó el recurso financiero para realizar contratación de esta necesidad a través de un proceso de planeación, documentación y esta a su vez fue aprobada por la dirección nacional.

DISEÑO. La adecuación de ambientes del CEAI no requiere ningún tipo de diseño previo.

CONSTRUCCIÓN. El proceso constructivo de adecuaciones CEAI requiere la ejecución de actividades tales como: desmonte de elementos existentes como cielos falsos, residuos de impermeabilización o estucos viejos, también actividades de aplicaciones de productos en superficies como, techos, muros exteriores e interiores, cielos y finalmente actividades de acabados como, pinturas, impermeabilizantes e hidrófugos.

2. OBJETO

Contratar el mantenimiento de la estructura física de los ambientes de formación y zonas comunes del Centro de Electricidad y Automatización Industrial CEAI - Regional Valle

2.1. ALCANCE DEL OBJETO

El alcance consta de la intervención del espacio interior, acabados de muros, cielos, pisos y ventanas, modernización del sistema de aire acondicionado, así como todo el sistema eléctrico básico para el funcionamiento del aula de clase.

Lo solicitado para realizar el presente proceso de contratación son los mencionados en el punto No.5 (especificaciones técnicas) del presente documento especificaciones técnicas del objeto a contratar, los cuales tienen como finalidad realizar el mantenimiento de las cubiertas, domos e impermeabilización de los talleres de formación del centro de Electricidad y automatización industrial. (CEAI)

2.2. TIPOLOGÍA CONTRACTUAL

Elija un elemento.	
Otro:	OBRA



2.3. IMPACTO SOCIAL, ECONÓMICO Y AMBIENTAL DE LA CONTRATACIÓN, LICENCIAS, PERMISOS, AUTORIZACIONES Y DISEÑOS.

Impacto Social: Las obras suelen generar una cantidad importante de empleos directos (trabajadores de la construcción, ingenieros, arquitectos, etc.) y también indirectos (proveedores de materiales, servicios de transporte, etc.). Esto puede tener un impacto positivo en las comunidades locales, especialmente en áreas con altas tasas de desempleo.

Impacto Económico: La contratación de obra genera un flujo económico al impulsar sectores relacionados, como la producción y distribución de materiales de construcción, servicios profesionales y actividades comerciales locales.

Impacto Ambiental: La construcción de obras implica el uso de materiales como cemento, acero, madera, y otros recursos naturales, lo que puede generar presión sobre los ecosistemas si no se gestionan de manera sostenible para esto se deben Establecer sistemas eficaces de gestión de residuos en la obra, asegurando que los escombros y materiales sobrantes se reciclen, reutilicen o dispongan adecuadamente para evitar la contaminación

2.4. CONCEPTO TÉCNICO OFICINA DE SISTEMAS E INFORMÁTICA (Anexo)

No aplica

2.5. CONCEPTO TÉCNICO DIRECCIÓN ADMINISTRATIVA Y FINANCIERA (Anexo)

No aplica

2.6. ESPECIFICACIONES TÉCNICAS DEL OBJETO A CONTRATAR

ITEM	DESCRIPCIÓN	UND.	CANT.
1	Contratar la impermeabilización de la cubierta de los pasillos y baños de los aprendices del centro de Electricidad y Automatización Industrial-CEAI		
1.01	CERRAMIENTO EN LONA VERDE	M2	160,00
1.02	INSTALACIÓN DE LOGOS DE SEGURIDAD	UND	1,00
1.03	DESMONTE DE TEJA EXISTENTE (ASBESTO)	M2	130,00
1.04	RETIRO Y LIMPIEZA DE MANTO O IMPERMEABILIZANTE EXISTENTE	M2	280,00
1.05	RETIRO DE MORTERO DE TECHO EXISTENTE	M2	130,00
1.06	RETIRO DE MURETES EXISTENTES DE TECHO	ML	60,00
1.07	DESMONTE DE CANALETA METALICA	ML	15,00



ITEM	DESCRIPCIÓN	UND.	CANT.
1.08	SUMINISTRO E INSTALACIÓN DE MORTERO DE NIVELACIÓN IMPERMEABILIZADO DE 3 A 5 CM DE ESPESOR CON FIBRA DE REFUERZO PARA CONCRETO	M2	130,00
1.09	SUMINISTRO E INSTALACIÓN DE MANTO ASFALTICO CON CUBIERTA FOIL DE 5 MM DE ESPESOR PEGADO AL CALOR	M2	300,00
1.10	LIMPIEZA Y RESQUETEO DE PINTURA Y ESTUCO (CIELOS DETERIORADOS)	M2	700,00
1.11	RELLENO CIELOS	M2	200,00
1.12	ESTUCO CIELOS	M2	200,00
1.13	SUMINISTRO Y APLICACIÓN DE VINILO TIPO 1 PARA CIELO (3M) BLANCO PURO	M2	700,00
1.14	LIMPIEZA Y RESQUETEO DE PINTURA Y ESTUCO (MUROS DETERIORADOS)	M2	60,00
1.15	SUMINISTRO Y APLICACIÓN DE VINILO TIPO 1 PARA MUROS (3M) BLANCO PURO	M2	60,00
1.16	DILATACIÓN PERIMETRAL CIELO (EN ESTUCO)	ML	70,00
1.17	LIMPIEZA Y LIJADO DE COLUMNAS METALICAS PASILLOS	ML	40,00
1.18	SUMINISTRO Y APLICACIÓN DE PINTURA PARA METALES; ESMALTE A BASE DE AGUA GRIS BASALTO	ML	40,00
1.19	RESTAURACION DE GARGOLAS EXISTENTES	UND	6,00
1.20	ASEO Y LIMPIEZA 2M	M2	700,00
1.21	RETIRO DE ESCOMBROS	VIAJE	3,00
2	Contratar el mantenimiento de las fachas de los talleres del centro de Electricidad y Automatización Industrial CEAI		
2.01	CERRAMIENTO EN LONA VERDE H= 2.10	M2	320,0
2.02	INSTALACIÓN DE LOGOS DE SEGURIDAD DURANTE LA OBRA	UND	1,00
2.03	RETIRO DE SEÑALIZACIÓN EXISTENTE EN LAS FACHADAS	GBL	1,00
2.05	LIMPIEZA LAVADO SUPERFICIE A PRESION (INCLUYE PRODUCTO CON BASE EN MEZCLA DE ACIDOS Y ADITIVOS ESPECIALES PARA LAVAR Y DESMANCHAR FACHADAS EN LADRILLO Y MORTERO)	M2	600,00
2.06	TRATAMIENTO DE FACHADAS EN LADRILLO A LA VISTA (REEMBOQUILLADO DE JUNTAS CON MORTERO ESPECIAL DE ALTA ADHERENCIA)	M2	300,00
2.07	ENCHAPE CON FACHALETA DE LADRILLO	M2	20,00
2.08	SUMINISTRO Y APLICACIÓN DE HIDROFIGO PARA FACHADA EN LADRILLO A LA VISTA	M2	600
2.10	SUMINISTRO Y APLICACIÓN DE VINILO TIPO 1 PARA EXTERIORES (ALFAGIAS EN CONCRETO COLOR GRIS BASALTO)	ML	65,00



ITEM	DESCRIPCIÓN	UND.	CANT.
2.12	LIMPIEZA DE CARPINTERIA METALICA (ACTIVIDADES: APLICAR DESENGRASANTE, LIJADO PARA MEJORAR ADHERENCIA) (CANALETA METALICA PASILLO)	ML	15,00
2.13	SUMINISTRO Y APLICACIÓN DE PINTURA PARA METALES; ESMALTE A BASE DE AGUA BLANCO PURO (CANALETA METALICA PASILLO)	ML	15,00
3	Contratar el mantenimiento de los cielos falsos de los talleres de informática 1 al 4 del centro de Electricidad y Automatización industrial -CEAI-		
3.01	CERRAMIENTO EN LONA VERDE H= 2.10	M2	50,00
3.02	INSTALACIÓN DE LOGOS DE SEGURIDAD	UND	1,00
3.03	DESMONTE DE LAMPARAS EXISTENTES	UND	56,00
3.04	RETIRO DE CIELO FALSO PANEL + ESTRUCTURA	M2	375,00
3.05	SUMINISTRO E INSTALACIÓN DE CIELO FALSO ESTRUCTURA EN ALUMINIO	M2	375,00
3.06	SUMINISTRO E INSTALACIÓN DE CIELO FALSO EN PANEL YESO RH (RESISTENTE A LA HUMEDAD) 1/2 " 12,7mm	M2	375,00
3.08	TAPA INSPECCIÓN PANEL (60X50)	UND	8,00
3.09	TAPA INSPECCIÓN PANEL (30X30)	UND	8,00
3.10	SUMINISTRO E INSTALACIÓN DE PANEL LED 60X60 40W LUZ BLANCA (DE INCRUSTAR)	UND	64,00
3.11	SUMINISTRO E INSTALACIÓN DE TUBERIA SCH DE 1/2 (INCLUYE ACCESORIOS)	ML	220,00
3.12	SUMINISTRO E INSTALACIÓN DE CABLEADO 3 LINEAS #12 PARA ILUMINACIÓN	ML	300,00
3.13	SUMINISTRO Y APLICACIÓN DE VINILO TIPO 1 PARA CIELO (3M) BLANCO PURO	M2	375,00
3.17	RETIRO DE ESCOMBROS	VIAJE	3,00
3.18	ASEO Y LIMPIEZA DE SITIO A 2M	M2	375,00
	Administración 20%		
	Utilidad 5%		
	Total AU 25%		
	IVA sobre Utilidad 19%		
	VALOR TOTAL		

2.7. ESPECIFICACIONES TÉCNICAS ADICIONALES QUE DEBEN CUMPLIR LOS BIENES/SERVICIOS/OBRAS

Para dar cumplimiento con las actividades anteriormente descritas es requisito satisfacer las normas técnicas colombianas que apliquen a la actividad de la construcción también descritas a continuación:



- 2.7.1. Legislación de Seguridad Industrial y Salud Ocupacional. Análisis y aplicación de las normas de Construcción y Adecuación en Salud Ocupacional, según Resolución 2400 de 1979.
- 2.7.2. Resolución 2413 22/05/1979 Min. De Trabajo y seguridad social. Establece el Reglamento de Higiene y seguridad en la construcción.
- 2.7.3. Resolución 1409 de julio 23 de 2012, reglamento de seguridad de trabajo en alturas
- 2.7.4. Resolución 627 07/04/2006 Ministerio de Medio Ambiente por la cual se establece la norma nacional de emisión de ruido y ruido ambiental.
- 2.7.5. Normatividad vigente a nivel nacional para la movilización de maquinaria y equipo pesado expedido por la entidad competente según el tipo de obra, por la entidad competente.
- 2.7.6. NTC 3329 / NTC 2240 / NTC 4050 para cumplimiento de mezclado y calidad de morteros y concretos.
- 2.7.7. NTC 2043 Mallas soldadas fabricadas con barras de acero para concreto de refuerzo.
- 2.7.8. Norma técnica colombiana - NTC 1335 - Pinturas al Agua Tipo Emulsión.

Nota: Se requiere adjuntar fichas técnicas e imágenes de los materiales o equipos solicitados.

2.8. OBLIGACIONES DE LAS PARTES

2.8.1. Obligaciones generales del contratista

- 1) Ejecutar el objeto del contrato bajo las condiciones de calidad, oportunidad y obligaciones definidas en el proceso de contratación.
- 2) Cumplir con las especificaciones técnicas del objeto presentadas en la oferta.
- 3) Entregar, dentro de los tres (3) días hábiles siguientes a la suscripción del negocio jurídico, la(s) garantía(s) exigida en los estudios previos en los términos establecidos.
- 4) Mantener, durante toda la vigencia del contrato, los precios incluidos en su oferta.
- 5) Obrar con lealtad y buena fe en las distintas etapas contractuales, evitando dilaciones.
- 6) Cuando se encuentre obligado, EL CONTRATISTA deberá presentar la facturación electrónica, previamente validada por la DIAN, como requisito para el pago de los bienes y/o servicios contratados, conforme con las disposiciones legales vigentes. Las facturas o cuentas de cobro correspondientes deberán ser presentadas según la periodicidad establecida.
- 7) Responder en los plazos establezca la entidad, los requerimientos de aclaración o de información que le sean formulados.
- 8) Cumplir cabalmente con sus obligaciones frente al Sistema de Seguridad Social Integral y parafiscales (Cajas de Compensación Familiar, SENA e ICBF). En el evento de no estar obligada al pago de aportes parafiscales o contratación de aprendices, el contratista aportará certificación suscrita por el Representante legal o la persona natural. **El cumplimiento de esta obligación es requisito indispensable para efectuar cualquier pago.**
- 9) Controlar la ejecución del contrato, a fin de evitar la sobre ejecución del mismo.
- 10) Guardar la confidencialidad de toda la información que le sea entregada y que se encuentre bajo su custodia o que por cualquier otra circunstancia deba conocer o manipular. El desconocimiento de esta obligación acarreará consecuencias de índole civil, penal y/o disciplinariamente por los perjuicios de su divulgación y/o utilización indebida que por sí o por un tercero se cause a la entidad.



- 11) Informar, por escrito y dentro de los 3 días hábiles siguientes a su materialización, cualquier eventualidad de fuerza mayor o caso fortuito que afecte la normal y correcta ejecución del contrato.
- 12) Dar a conocer al SENA cualquier reclamación, petición, orden o similar de terceros que indirecta o directamente pueda tener algún efecto sobre la ejecución del contrato o sobre sus obligaciones.
- 13) No acceder a peticiones o amenazas de quienes actuando por fuera de la ley pretendan obligarlo a hacer u omitir algún acto o hecho. El contratista deberá informar de tal evento al SENA, dentro de los 3 días hábiles siguientes a su ocurrencia, y a las autoridades competentes para que se adopten las medidas necesarias.
- 14) Restituir al SENA, al finalizar el contrato, los elementos que haya colocado a su disposición para el desarrollo del objeto contractual, en caso que se hayan suministrado.
- 15) Las demás que se estimen de acuerdo con la naturaleza de la contratación.

2.8.2. Obligaciones específicas del contratista

1. Cumplir con todas las obligaciones descritas en el numeral 2.6. **ESPECIFICACIONES TÉCNICAS DEL OBJETO A CONTRATAR** del Estudio Previo.
2. Seguir a cabalidad los diseños y solicitudes suministrados por Centro de Electricidad y Automatización Industrial CEAI.
3. Requerir autorización de manera previa, al supervisor de la Aceptación de Oferta Comercial de cualquier cambio sobre el diseño inicial (diseño específico de un elemento, cambio de color, cambio de material, cambio de ubicación, etc.). El supervisor delegado por Centro de Electricidad y Automatización Industrial CEAI será el único autorizado, para aprobar el cambio solicitado.
4. Presentar el cronograma y el presupuesto detallado con todas las actividades a desarrollar, indicando fecha de inicio y terminación de cada una de ellas. Este cronograma deberá incluir labores los fines de semana.
5. Señalizar y mantener el cerramiento a que hubiere lugar en la zona de los trabajos. El CONTRATISTA será responsable por los perjuicios causados a terceros y/o al SENA por falta de señalización, barreras de protección o deficiencia de ellas.
6. Ejecutar las obras de acuerdo con las especificaciones técnicas de los requerimientos mínimos, estudio previo y la oferta presentada.
7. Realizar las actividades contratadas dentro de los plazos fijados, cumpliendo con la programación presentada y aprobada por el SENA verificando los tiempos de garantía con los fabricantes.
8. Incluir todos los ítems que se requieran dentro del presupuesto antes de iniciar las actividades y será su responsabilidad, las medidas y cantidades tomadas en sitio.
9. Hacer presencia en el seguimiento de las adecuaciones durante toda la ejecución de los trabajos, para lo cual asignará una persona que sea el contacto directo con la supervisión del Centro de Electricidad y Automatización Industrial CEAI.
10. Contar con el personal idóneo para el desarrollo de cada actividad, ingenieros y/o arquitectos y técnicos especializados para la correcta ejecución de la Aceptación de Oferta Comercial.
11. Rendir reportes a la supervisión de CEAI, con registro fotográfico y avance del cronograma, cada vez que sea solicitado por éste.
12. Suministrar todos los implementos de aseo, herramientas, materiales, transporte, acarreo y demás elementos que se requieran para ejecutar a satisfacción los trabajos objeto de la Aceptación de Oferta Comercial.



13. Presentar al finalizar cada una de las actividades y si ella así lo amerita la certificación expedida por empresa pública o privada, sobre la correcta disposición de los escombros generados por las actividades de la adecuación, teniendo en cuenta la normatividad ambiental vigente.
14. Verificar antes de iniciar los trabajos, si existen diferencias, dudas y consultar oportunamente con la supervisión de CENTRO DE ELECTRICIDAD Y AUTOMATIZACIÓN INDUSTRIAL CEAI.
15. Mantener en forma permanente los canales de comunicación necesarios para la transmisión de las solicitudes de servicio entre el contratista y la supervisión del CEAI.
16. Presentar al supervisor del contrato cotización de las actividades adicionales a los precios unitarios ofertados, en caso de requerirse, para aprobación de ésta siempre y cuando se encuentren dentro del objeto de la Aceptación de Oferta Comercial.
17. Entregar al CENTRO DE ELECTRICIDAD Y AUTOMATIZACIÓN INDUSTRIAL CEAI la garantía de postventa mínimo de un (1) año en todos los servicios y productos que se suministren e instalen, contado a partir del recibo a satisfacción por parte del SENA CEAI, sin condiciones ni restricciones.
18. Presentar para aprobación del Supervisor el diseño final, acabados, muestra de materiales, colores, etc., antes de su fabricación y/ adecuación e instalación.
19. Contar con los siguientes perfiles profesionales para el desarrollo del contrato cuando sea necesario o de común acuerdo con el supervisor: punto 2.7 PERSONAL MINIMO REQUERIDO
20. Responder por todos los daños y perjuicios contractuales y extracontractuales durante la ejecución de los trabajos, por acción u omisión, por defectos o vicios de trabajos o de los trabajadores y/o su maquinaria o equipo. Los daños causados por el CONTRATISTA serán reparados oportunamente por éste, reemplazando el elemento deteriorado por otro de iguales o superiores características sin que esto genere ningún costo para el Centro de Electricidad y Automatización Industrial CEAI.
21. Cumplir con todas las normas de seguridad y salud en el trabajo sin excepción que indica la Ley para desarrollar las actividades desde el inicio hasta la finalización de los trabajos. El CONTRATISTA en todo momento tomará las precauciones necesarias para dar la seguridad a sus trabajadores y a terceros, aplicando las normas que a este respecto existan y sus códigos de edificaciones y construcciones. Todo el personal deberá estar permanentemente con todos los elementos de seguridad y protección personal que indique la normatividad vigente.
22. Mantener el certificado de alturas de todas las personas que realizarán actividades de conformidad con la normatividad vigente.
23. Cumplir con los documentos de Seguridad y Salud en el Trabajo de acuerdo con el Manual de proveedores y contratistas en SST
24. El contratista deberá tener personal para atender cualquier requerimiento en un plazo máximo de 24 horas en la ciudad de ejecución del contrato.
25. Disponer los residuos peligrosos y/o especiales generados en las labores de adecuación y mantenimiento, cumpliendo con la normativa ambiental vigente, certificando el almacenamiento, transporte seguro de mercancías peligrosas y la devolución a los programas posconsumo definidos por el Ministerio de Ambiente y Desarrollo Sostenible.
26. Disponer los Residuos de Construcción y Demolición - RCD generados en las labores de adecuación y mantenimiento, cumpliendo con la normativa ambiental vigente, garantizando con soportes y documentación, las actividades de la gestión integral de RCD: Prevención y reducción, recolección y transporte, almacenamiento, aprovechamiento y/o disposición final. (Resolución 0472 del 28 de febrero de 2017).



2.8.3. Obligaciones de seguridad y salud en el trabajo

El proponente deberá tener documentado y cumplir con el plan básico legal de Seguridad y Salud en el Trabajo (SST). Para ello, el PROPONENTE deberá presentar lo siguiente

1. Sistema de Gestión en Seguridad y Salud en el trabajo (Manual) o entregar copia de la certificación de la ARL donde se evidencie el porcentaje de cumplimiento de la normatividad de SST e implementación del SG-SST, VIGENTE.
2. Acta de constitución de COPASST o Vigía de SST, VIGENTE.
3. Matriz de Identificación de peligrosos y Evaluación de Riesgos.
4. Reglamento de Higiene y Seguridad Industrial.
5. Plan de prevención y control de emergencias.
6. Formatos: ATS, Permisos de Trabajo, Listas de Verificación de Equipos y Herramientas, entre otros.
7. Copia de la Hoja de Vida y la licencia del Personal de Seguridad y Salud en el Trabajo que supervisará las labores de mantenimiento de manera permanente (Profesional) en el Centro de Formación. Adicionalmente, se debe adjuntar: Certificado de formación para trabajo seguro en alturas (avanzado, trabajador autorizado para altura o reentrenamiento), certificado de coordinador de trabajo seguro en alturas y curso de 50 horas de seguridad y salud en el trabajo o actualización de 20 horas, VIGENTE.
8. Presentar las certificaciones de entrenamiento avanzado, trabajador autorizado o reentrenamiento en trabajo seguro en alturas con vigencia y concepto médico de aptitud para Trabajo en Altura, de todo el personal que realizará labores de altura durante la ejecución del contrato (cuando aplique). Los certificados de alturas del personal de acuerdo a la resolución 4272 del 2021 trabajo de alturas. TITULO III procesos de capacitación, entrenamiento y gestión de los centros de entrenamiento en el ARTICULO 27 ITEM 4, la cual cita: "4. Reentrenamiento de trabajadores en alturas: Proceso de formación complementaria con el propósito de reforzar el conocimiento, las habilidades y las destrezas en el desarrollo de trabajo en alturas. todos los trabajadores autorizados deben ser reentrenados por el empleador o contratante. El reentrenamiento se realizará una vez el trabajador se vincule nuevo a la empresa o proyecto, la responsabilidad de su capacitación y entrenamiento estará a cargo del empleador o contratante como parte de la inducción laboral. No podrá exigirse al trabajador el reentrenamiento por su cuenta. El costo estará a cargo del empleador o contratante. El empleador o contratante, deberá reportar a su respectiva ARL, el nombre, documento de identidad de los trabajadores reentrenados, fecha del reentrenamiento y el oferente de capacitación y entrenamiento que realizó la formación. El reentrenamiento no será otro nivel de formación, pero si un requisito del empleador para mantener activo a los trabajadores que se desempeñan en trabajo en altura." Por ende, los certificados de alturas del personal presentado en la propuesta deberán estar a nombre del proponente.
9. Cumplimiento de Normativas: Las partes deben cumplir con las normativas locales y nacionales de seguridad y salud en el trabajo. Esto incluye regulaciones específicas sobre la construcción y el manejo de materiales peligrosos.
10. Evaluación de Riesgos: Es fundamental realizar una evaluación de riesgos antes de iniciar la obra. Esto ayuda a identificar posibles peligros y a implementar medidas preventivas.



11. Capacitación: Los trabajadores deben recibir capacitación adecuada sobre prácticas seguras, uso de equipos de protección personal (EPP), tareas de alto riesgo y procedimientos de emergencia.
12. Provisión de EPP: El contratista debe proporcionar a los trabajadores el equipo de protección necesario, como cascos, guantes, gafas de seguridad, y asegurarse de que se utilicen correctamente.
13. Plan de Seguridad: Se debe elaborar un plan de seguridad que contemple las medidas a seguir en caso de accidentes, así como la organización de la obra para minimizar riesgos (Señalización, demarcación).
14. Supervisión y Monitoreo: Es importante contar con supervisores que se encarguen de monitorear el cumplimiento de las normas de seguridad y salud en el trabajo (Profesional de SST con Licencia Vigente).
15. Reportes de Accidentes: Establecer un procedimiento para reportar, registrar e investigar cualquier accidente o incidente que ocurra en el lugar de trabajo.
16. Atención Médica: Proveer acceso a atención médica en caso de accidentes o emergencias, así como realizar chequeos de salud periódicos si es necesario.
17. Trabajo en Altura: el proveedor debe de contar con coordinador y trabajador autorizado para las actividades que se desarrollen a más de 2 mts con los respectivos certificados vigentes, así como la entrega y disposición de elementos de protección individual (Arnés, Eslingas, Mosquetones, Líneas de Vida, Conectores de Anclaje) y sistemas de acceso seguro (Escaleras, Andamios Etc.) certificados bajo la norma ANSI o EU.
18. Elaborar los respectivos Análisis de Trabajo Seguro y Permisos de Trabajo de cada una de las actividades a desarrollar dentro del cronograma de obra.
19. Realizar inducción de Seguridad y Salud en el trabajo de la entidad, presentar y aprobar la evaluación de eficacia de conocimiento.
20. El proveedor aportara el certificado de pago de la seguridad social del personal que ingresara a las instalaciones durante los meses que se lleve a cabo la ejecución del contrato.

Igualmente cumplirá con lo establecido en la legislación colombiana y normas establecidas por el SENA: Reglamento de higiene y seguridad Industrial y en la siguiente normatividad:

- ✓ Resolución 2400 de mayo 22 de 1979
- ✓ Resolución No. 02413 de 1979 del Ministerio de Trabajo y Seguridad Social de Colombia.
- ✓ Resolución 2013 de 1983, expedida por el Ministerio de Trabajo y Seguridad Social
- ✓ Decreto 1295 del 22 de junio de 1994.
- ✓ Art. 349 CST, Modificado artículo 55 de la ley 962 de 2005.
- ✓ Ley 1010 del 2006
- ✓ Resolución 2646 de 2008
- ✓ Resolución 652 de 2012
- ✓ Resolución 1356 de 2012
- ✓ Decreto 1072 de 26 de mayo de 2015.
- ✓ Ley 9 de enero 24 de 1979.
- ✓ Ley 55 de julio 2 de 1992.
- ✓ Resolución 0312 de 13 de febrero de 2019 – Estándares mínimos del SG-SST



✓ Resolución 4272 de 2021 – Trabajo en Alturas

Además, lo dispuesto en la circular del SENA Regional Valle para el Cumplimiento de Seguridad y Salud en el Trabajo Contratación con Terceros, del 23 de agosto de 2018 con radicado No. 2-2018-024992 y otras legislaciones colombianas en Seguridad y Salud en el Trabajo que nos aplique.

El Área Ambiental y de Seguridad y Salud en el Trabajo del Centro de Formación (SST), verificará las condiciones de seguridad y ambiental, EPP y actos inseguros que se puedan presentar durante la ejecución de las actividades del contrato, se reserva el derecho de suspender las actividades si no se cumple con dichos requerimientos de la legislación colombiana Ambiental y SST.

INFORME DE ACCIDENTES:

El CONTRATISTA deberá informar al supervisor dentro del plazo establecido, acerca de cualquier accidente que ocurra con relación a la ejecución del contrato y que ocasione muerte o perjuicio a cualquier persona, o daño a propiedad y en todos los casos de enfermedad profesional que ocurra con relación a la ejecución del contrato. El Contratista tendrá un plazo de veinticuatro (24) horas para suministrar el informe de los datos que exija el SENA o el supervisor.

2.8.4. Obligaciones ambientales del contratista

Durante la ejecución del contrato, el proponente en todo momento deberá cumplir con los siguientes Requisitos Legales Ambientales, Energéticos y de Seguridad y Salud en el Trabajo:

CRITERIO AMBIENTAL	REQUISITO LEGAL ASOCIADO	SOPORTE/EVIDENCIA	ETAPA
Mantener productos químicos debidamente etiquetados acorde con lo establecido en el Sistema Globalmente Armonizado de Clasificación y Etiquetado de Productos Químicos Decreto 1496 de 2018.	Decreto 1496 de 2018 - Clasificación y etiquetado de productos químicos	Etiquetar productos	Contractual
El proveedor deberá allegar las fichas técnicas de las pinturas arquitectónicas, tuberías, accesorios y soldaduras empleados en la instalación o reparación de cualquier sistema de distribución de agua para uso humano, animal o de riego, que migren al agua no podrán presentar concentraciones de plomo superiores al 0,0005 mg por litro de agua, con el objetivo de soportar que se encuentran dentro de los niveles permitidos de plomo.	Resolución 2115 de 2007 - Control y vigilancia de la calidad del agua para consumo humano	fichas técnicas de las pinturas arquitectónicas, tuberías, accesorios y soldaduras	Contractual



<p>Mantener en las instalaciones del SENA las fichas de datos de seguridad de los productos usados. Las fichas deberán ser las suministradas por el fabricante, comercializador o importador acorde con definido en el Sistema Globalmente Armonizado de Clasificación y Etiquetado de Productos Químicos Decreto 1496 de 2018. Las Fichas de datos de seguridad deben ser en idioma español, contener los 16 ítems que establece la Resolución 773 de 2021 y estar actualizadas (fechas no superiores a los 5 años)</p>	<p>Decreto 1496 de 2018 - Clasificación y etiquetado de productos químicos</p>	<p>fichas de datos de seguridad de los productos usados</p>	<p>Contractual</p>
<p>Residuos de construcción y demolición (RCD): presentar constancia al SENA, donde especifique la cantidad de residuos y destino de los mismos, relacionando los datos básicos del gestor debidamente autorizado y del generador, tal como lo especifica el Anexo II de la Resolución 472 de 2017 en el caso de los RCD.</p>	<p>Resolución 472 de 2017 - Gestión Integral de Residuos de Construcción y Demolición</p>	<p>Constancia cantidad de residuos y destino</p>	<p>Contractual</p>
<p>Residuos Peligrosos RESPEL: entregar certificados de tratamiento, aprovechamiento o disposición final de los RESPEL generados durante el mantenimiento, indicando las corrientes de los residuos, fecha, sitio de recolección y las cantidades en kilogramos, en un término no mayor a tres (3) meses después de entregados los residuos.</p>	<p>Decreto 1076 de 2015- Manejo de residuos peligrosos</p>	<p>Certificados de tratamiento, aprovechamiento o disposición final de los RESPEL</p>	<p>Contractual</p>
<p>Certificar y seguir la implementación de las recomendaciones de buenas prácticas, en el uso Eficiente de la Energía: * En espacios con climatización deben permanecer puertas y ventanas cerradas mientras se ejecuta el mantenimiento. * El sistema de iluminación debe permanecer apagado cuando no exista personal ejecutando actividades de mantenimiento. * Si se requiere uso de agua, debe ser de manera responsable y eficiente, promoviendo la reutilización en los casos que aplique.</p>	<p>Política interna del Sena</p>	<p>Seguir las recomendaciones de la entidad en uso adecuado de agua y energía</p>	<p>Contractual</p>

2.8.5. Obligaciones del SENA

- a) Exigir al contratista la ejecución idónea y oportuna de las obligaciones del presente contrato.
- b) Rechazar los bienes y/o servicios cuando estos no cumplan con los requerimientos técnicos exigidos.



- c) Pagar la contraprestación a la que tiene derecho el contratista, con ocasión de la correcta ejecución del negocio jurídico suscrito.
- d) Suministrar la información que previamente requiera el contratista en relación con el objeto del presente contrato.
- e) Suscribir conjuntamente con el contratista y/o la Interventoría las actas y los demás documentos necesarios para la ejecución y liquidación de este contrato.
- f) Adelantar las gestiones necesarias para el reconocimiento y cobro de las sanciones pecuniarias y garantías a que hubiere lugar. Para tal efecto, el Supervisor dará aviso oportuno al ordenador del gasto o a su delegado, sobre la ocurrencia de hecho constitutivo incumplimiento o mora de las prestaciones contratadas.
- g) Informar al proveedor la forma como se deben presentar las facturas o documento equivalente.
- h) Las demás que se estimen de acuerdo con la naturaleza de la contratación.

2.9. PLAZO DE EJECUCIÓN

El plazo de ejecución del contrato será de dos meses contados a partir del cumplimiento de los requisitos de perfeccionamiento, legalización y ejecución del contrato/aceptación de la oferta (entiéndase registro presupuestal y aprobación de la garantía única).

2.10. LUGAR DE EJECUCIÓN DEL CONTRATO

El lugar de ejecución del contrato será en el Centro de Electricidad y Automatización Industrial CEAI, localizado en la Calle 52 # 2Bis – 1

Barrio Salomia.

2.11. DOMICILIO CONTRACTUAL

Para todos los efectos contractuales se tendrá como domicilio la ciudad Santiago de Cali.

2.12. FORMA DE PAGO O PLAN DE PAGO

Otra forma de Pago	<p>Se realizarán los pagos bajo la modalidad de precios unitarios, de acuerdo al valor establecido en su propuesta económica de la siguiente manera:</p> <ul style="list-style-type: none">● El 90% del valor del contrato en Actas parciales equivalentes al porcentaje de avance real de la obra, debidamente aprobada por el supervisor, previa presentación de memoria de cálculo de cantidades de obra ejecutadas y recibidas a satisfacción el supervisor.● El saldo correspondiente del diez por ciento (10%) del valor total de obra, contra acta de recibo final, de acuerdo con las cantidades ejecutadas y recibidas a satisfacción por el supervisor, acreditación del pago de aportes parafiscales relativo al sistema de seguridad social integral acompañados de las planillas de pago, así como los propios del SENA, ICBF y cajas de
--------------------	--



	<p>compensación familiar cuando corresponda en los términos del art. 23 de la ley 1150 de 2007, certificado de cuenta bancaria del beneficiario del pago con fecha de expedición no mayor a 30 días y RUT con fecha de generación inferior a 180 días (para el primer pago)</p> <p>Una vez reunida la documentación pertinente para inicio del trámite de pago, el contratista deberá atender a lo estipulado en las circulares No.01-3-2020-000054 y No. 01-3-2020-000065, en las cuales se indica la forma en que deben conformar dos archivos de la siguiente manera:</p> <p>GESTIÓN FINANCIERA: GF_NIT_RP_MES_AÑO.pdf, en este archivo debe contener la siguiente información en ese estricto orden anexada por el CONTRATISTA:</p> <ol style="list-style-type: none">a. Registro presupuestal (Este documento lo encuentra publicado en el punto 7, en la parte inferior: documentos de ejecución del contrato nombrado como CRP)b. Copia del RUT con fecha de expedición no mayor a 180 días (para el primer pago)c. Pago seguridad sociald. Certificación del pago de los aportes parafiscales no mayor a 30 días, firmada por el Revisor fiscal o representante legal, para personas jurídicas donde se establezca que ha cumplido durante los seis (6) meses anteriores a la fecha de expedición de la certificación, con los pagos al sistema de Seguridad Social en Salud, Pensiones y Riesgos Laborales, con los aportes parafiscales correspondientes a todos sus empleados vinculados por contrato de trabajo.e. Certificación Bancaria no mayor a 30 días (para el primer pago)f. Nota de entrada de almacén de elementos (Solo aplica para los procesos de compra y suministro)g. Factura Electrónica. <p>GESTIÓN CONTRACTUAL: GC_NIT_RP_MES_AÑO.zip, en este archivo debe contener la siguiente información en ese estricto orden anexada por el SUPERVISOR:</p> <ul style="list-style-type: none">• Acta de recibido a satisfacción (Cuando aplique)• Formato GIL-F-029 certificación contratos para intervención bienes inmuebles, documentos a diligenciar para bienes muebles adheridos a bienes inmuebles (Cuando aplique)• Copia del contrato para el primer pago
--	--



	<ul style="list-style-type: none">• Copia del documento contractual cuando se realicen adiciones y modificaciones• Informe del supervisor <p>Estos documentos deberán ser auténticos, legibles y completos. Tenga en cuenta, que se entiende la titularidad y la aprobación del Contratista una vez suba el documento a la plataforma de SECOP II, por lo que no es necesario la firma. Es necesario que cada Contratista realice personalmente esta actividad siendo cuidadoso con la información registrada, que se encuentren, teniendo en cuenta que la información financiera va en formato PDF y la información contractual en ZIP.</p> <p>Antes de cargar en la plataforma SECOP II, debe confirmar y revisar la información que envía a la entidad, por cuanto de cometerse un error, se generaran reprocesos, que conllevaran a demorar el trámite del pago</p> <p>Para los pagos, si es persona jurídica en los procesos de adquisición de bienes, obras y servicios, el supervisor verificara que dentro del archivo GESTION FINANCIERA se encuentre la Certificación de los aportes parafiscales no mayor a 30 días, firmadas por el Representante Legal o Revisor Fiscal, así como el soporte de la planilla del pago de la seguridad social.</p> <p>Si es persona natural se debe remitir soporte de pago de su seguridad social del mes anterior del periodo objeto del cobro.</p> <p>Si el contratista o proveedor es clasificado como responsable del IVA, entregara factura de venta o documento equivalente que cumpla con lo establecido en el artículo 617 del Estatuto Tributario.</p> <p>El documento es escaneado y subido como un tercer documento FACTURA DE VENTA en el SECOP II, siguiendo la estructura:</p> <p>FV_No.FV_NIT_RP_MES_AÑO.pdf, en este archivo debe contener la siguiente información en ese estricto orden anexada por el CONTRATISTA:</p> <ol style="list-style-type: none">1. Factura Electrónica.2. Copia Resolución de Facturación DIAN vigente <p>Solamente se CONFIRMA el “registro de la factura”, cuando se encuentren los documentos cargados en el SECOP II; en ese momento se dará ENVIAR A LA ENTIDAD. Si comete error BORRE el registro y vuelva a efectuar la actividad hasta que se encuentre seguro que están</p>
--	--



	<p>completos los documentos y son los documentos que va a presentar como soporte de la cuenta de cobro o factura.</p> <p>Si se envía a la entidad antes de haber subido la totalidad de los documentos, se crea automáticamente otro PAGO, lo cual solo puede ser corregido por el Supervisor del Contrato, lo que acarreará demora en el trámite y su posterior pago.</p> <p>3. “Diligenciar en el asunto o en la sección de la factura Notas, lo siguiente: # \$ luego el código de identificación de la entidad a la cual le va a enviar la factura, datos del contrato, y correo del supervisor, finalizando con # \$, debidamente separados por punto y coma, según el siguiente ejemplo:</p> <p># \$36-02-00-076-922710; Contrato; xxxx@sena.edu.co # \$</p> <p>Registrar en la sección de la factura Datos del Adquiriente en el campo “Correo”, el buzón electrónico siifnacion.facturaelectronica@minhacienda.gov.co dispuesto por el Ministerio de Hacienda y Crédito Público, con el fin de que una vez generada la factura electrónica a través del medio seleccionado, éste la envíe automáticamente.</p> <p>El Supervisor de Contratos, utilizando su usuario y contraseña, revisa los documentos que han sido enviados por los Contratistas por medio del SECOP II, este aprobará o rechazará la solicitud de pago enviada por el contratista; para esto tendrá en cuenta el cumplimiento de las obligaciones contractuales suscritas en contrato o convenio, la idoneidad de los documentos enviados por el contratista y el cumplimiento de fechas.</p> <p>El Supervisor de Contratos enviara solicitud de inicio de trámite de pago por todos los demás conceptos correspondiente a adquisición de bienes, obras y servicios, al Nominador y una vez se cumpla el trámite correspondiente.</p> <p>En todo caso, los pagos antes previstos se sujetarán a los montos aprobados en el programa anual mensualizado de caja (PAC), de conformidad con lo dispuesto en los artículos 73 y 74 del Decreto 111 de 1996, y a la verificación de lo dispuesto en el Artículo 50 de la Ley de Reforma Laboral (Ley 789 de 2002).</p> <p>De conformidad con lo establecido en el inciso 2 y párrafo 1 del artículo 41 de la Ley 80 de 1993 modificado por el artículo 23 de la Ley 1150 de 2007, el SENA además de verificar el cumplimiento satisfactorio del objeto contratado. Deberá verificar que el contratista acredite que se encuentran a paz y salvo con el pago de obligaciones asumidas por</p>
--	--



	<p>concepto de aportes parafiscales relativos al Sistema de Seguridad Social Integral, así como los propios del Sena, ICBF y Cajas de Compensación Familiar y pago de Contribución al Fondo Nacional de Formación Profesional de la industria de la construcción (FIC) cuando corresponda. Adicionalmente, la entidad debe respetar el orden de turno de que trata el numeral 10º del artículo 4º de la Ley 80 de 1993 adicionado por el artículo 19º de la Ley 1150 de 2007, para lo cual dispondrá en su organización interna, los procedimientos necesarios y pertinentes para respetar el orden de presentación de los pagos por parte de los contratistas, así como establecerá mecanismos para el pronto y oportuno pago a éstos.</p> <p>Cargas Administrativas: El contratista asumirá el valor de la expedición de pólizas y demás gastos administrativos relacionados con la ejecución del contrato.</p> <p>Cargas Tributarias: En razón a la ejecución del presente contrato, el contratista deberá asumir todas las cargas tributarias que se generen con ocasión de la celebración del contrato nacionales, departamentales y municipales que se generen con ocasión de la celebración del contrato.</p>
--	--

2.13. PAGO DE ANTICIPOS

Se requieren anticipos:	SI:	.	NO:	X	
--------------------------------	------------	---	------------	---	--

2.14. CONTROL Y VIGILANCIA DEL CONTRATO

El Contrato requiere interventoría:	SI:	.
	NO:	X

<p>De no requerir interventoría, o que la misma no sea integral (jurídica, técnica, financiera, contable y administrativa), indique las condiciones de idoneidad que debe cumplir quién realizaría la supervisión:</p>	<p>Profesional de la planta de cargos del SENA debe ser un profesional con conocimiento en materiales de formación el cual tiene por profesión ingeniero electricista. Para cumplir con la supervisión, control, coordinación y vigilancia en la ejecución del contrato a suscribir se designará un profesional de la planta de cargos del Servicio Nacional de Aprendizaje SENA, que deberá verificar que las especificaciones, normas técnicas, actividades administrativas, legales, contables, financieras, presupuestales, de</p>
---	--



	seguridad y salud en el trabajo y ambientales, se cumplan de acuerdo a lo establecido en las normas generales que rigen la materia y las especiales de la entidad tales como Resolución No. 1-1471 de 2020, el Manual de Supervisión e interventoría GCCON-M-002 Versión 05 Noviembre de 2020 y demás documentos del respectivo proceso contractual.
En razón a lo anterior se recomienda al ordenador del gasto la designación de Efrain Adalberto Bernal Bernal como supervisor del contrato. quién verificará la correcta y oportuna ejecución del objeto contractual y actuará de conformidad con lo determinado por el Manual de Supervisión e Interventoría de la entidad.	

3. MODALIDAD DE SELECCIÓN

Selección Abreviada de Menor Cuantía

3.1.JUSTIFICACIÓN DE LA MODALIDAD DE SELECCIÓN

De conformidad con lo establecido en el literal (b) del numeral 2 del artículo 2 de la Ley 1150 de 2007 y el Decreto 1082 de 2015, mediante Circular No. 3-2025-000005 del 14 de enero de 2025, se determinaron las cuantías para el año 2025, así como su aplicación en las diferentes modalidades de selección tal como se indica a continuación:

CONCEPTO	CUANTÍAS
Salario Mínimo Legal mensual para 2024	\$ 1.423.500
Presupuesto SENA para la vigencia 2024	\$.6.267.418.244.018
Presupuesto SENA expresado en salarios mínimos legales mensuales	\$ 4.402.822,79 SMLMV
Menor cuantía (Hasta 1000SMLMV)	\$ 1.423.500.000,00
Mínima Cuantía, cuyo valor no exceda el 10% de la menor cuantía	\$ 142.350.000,00

En consideración a la naturaleza jurídica del contrato a celebrar y que el presupuesto oficial previsto para el presente proceso de selección es de **DOSCIENTOS OCHENTA Y OCHO MILLONES OCHENTA Y CINCO MIL NOVECIENTOS SETENTA Y TRES PESOS M/CTE (\$288.085.973)** corresponde adelantar la modalidad de SELECCIÓN ABREVIADA DE MENOR CUANTÍA, según lo previsto en la Ley 80 de 1993, artículo 2, numeral 2, literal b Ley 1150 de 2007, Ley 1474 de 2011, Decreto 1082 de 2015, Ley 2069 de 2020 y Decreto 1860 de 2021 la cual se tramitará a través de la plataforma SECOP II.

El proceso de selección se rige por lo dispuesto en la Constitución Política, el Estatuto General de Contratación de la Administración Pública, (Ley 80 de 1993), Ley 1150 de 2007, la Ley 1474 de 2011, Decreto 019 de 2012, Decreto 1082 de 2015, Decreto 1860 de 2021 y demás normas que lo adicionen o



modifiquen estando sometidos a la jurisdicción de lo Contencioso Administrativo, en lo no regulado particularmente se rige por las normas civiles y comerciales por remisión expresa del artículo 13 de la Ley 80 de 1993. y las reglas previstas en el pliego de condiciones sus adendas y el contrato que se suscriba como producto del proceso de selección.

Nota: verificados los bienes a contratar no se encuentran ofrecidos en un acuerdo marco vigente o en la tienda virtual de Colombia Compra Eficiente.

3.2. LIMITACIÓN A LAS MIPYMES

La posibilidad de limitar un proceso a MiPymes sólo será procedente cuando el presupuesto sea inferior a USD 125.000.

El Proceso de selección es inferior a ciento veinticinco mil dólares de los Estados Unidos de América (USD 125.000)	SI	X	NO	
---	----	---	----	--

Para acreditar esta condición, el proponente deberá dar cumplimiento a lo establecido en el numeral 2.2.1.2.4.2.4 del Decreto 1082 de 2015.

En este proceso de selección, podrán participar todas las personas naturales y jurídicas nacionales y extranjeras, directamente o a través de Consorcios o Uniones Temporales, que cumplan con las condiciones previstas en esta invitación, legalmente constituidas, domiciliadas en Colombia, matriculadas en la Cámara de Comercio respectiva, vigente y en firme y cuyo objeto social debe ser igual o similar al del presente proceso de selección abreviada de menor cuantía.

De conformidad con lo establecido en la Ley 2069 de 2020 y el Decreto 1860 de 2021 el presente proceso de Contratación SE LIMITA A MIPYMES DOMICILIADAS EN EL DEPARTAMENTO DEL VALLE DEL CAUCA en razón a su cuantía, toda vez que el presupuesto oficial es por la suma de **DOSCIENTOS OCHENTA Y OCHO MILLONES OCHENTA Y CINCO MIL NOVECIENTOS SETENTA Y TRES PESOS M/CTE (\$288.085.973)** no siendo superior a ciento veinticinco mil dólares de los Estados unidos de América (USD125. 000.oo).

Lo anterior, en virtud de lo establecido en el artículo 5 del Decreto 1860 de 2021 que modificó la Subsección 2 de la Sección 4 del Capítulo 2 del Título 1 de la Parte 2 del Libro 2 del Decreto 1082 de 2015. *“Modifíquense los artículos 2.2.1.2.4.2.2., 2.2.1.2.4.2.3. y 2.2.1.2.4.2.4. de la Subsección 2 de la Sección 4 del Capítulo 2 del Título 1 de la Parte 2 del Libro 2 del Decreto 1082 de 2015”*

Para ordenar la apertura del proceso limitado a MYPIMES se deberá:

a. Haber recibido por lo menos dos (2) manifestaciones de interés solicitando limitar la convocatoria exclusivamente a MYPIMES, adjunto certificado de existencia y representación legal para las personas jurídicas y registro mercantil para las personas naturales y/o tarjeta profesional y vigencia en las profesiones descritas en la capacidad jurídica.



- b. Las solicitudes deben recibirse por lo menos un (1) día hábil después de la publicación de la invitación a través de la sección mensajes de la plataforma SECOP II
- c. Tratándose de personas jurídicas, las solicitudes solo las podrán realizar Mipyme cuyo objeto social les permita ejecutar el contrato relacionado con el proceso contractual.
- d. Las cooperativas y demás entidades de economía solidaria, siempre que tengan la calidad de Mipyme, podrán solicitar y participar en las convocatorias limitadas en las mismas condiciones dispuestas en el artículo 2.2.1.2.4.2.2 del Decreto 1082 de 2015.
- e. En caso de que los organismos realicen convocatorias limitadas con aquellas Mipyme colombianas que tengan domicilio en el Distrito Especial de Santiago de Cali, cada Mipyme deberá acreditar su domicilio según el artículo 2.2.1.2.4.2.4 del Decreto 1082 de 2015
- f. Las Mipymes que participen en los procesos de selección, deben acreditar que tiene el tamaño empresarial establecido por ley, tal y como lo señala el artículo 2.2.1.2.4.2.4 del Decreto 1082 de 2015.
- g. En las convocatorias limitadas, solo se deberán aceptar las ofertas de Mipyme o de proponentes plurales integrados únicamente por Mipyme.
- h. Si el proceso de contratación es limitado a Mipymes no podrán aplicarse los criterios habilitantes ni de calificación diferenciales para Mipymes (Art. 2 2.1.2.4.2.18 Decreto 1082 de 2015); sin embargo, la limitación, no excluye la aplicación de los criterios diferenciales para los emprendimientos y empresas de mujeres.

4. VALOR ESTIMADO DEL CONTRATO

El valor estimado del (de los) contrato(s) será hasta por la suma de **DOSCIENTOS OCHENTA Y OCHO MILLONES OCHENTA Y CINCO MIL NOVECIENTOS SETENTA Y TRES PESOS M/CTE (\$288.085.973)** IVA incluido, cuando a ello hubiere lugar, y demás impuestos, costos directos e indirectos, tasas, contribuciones de carácter nacional y/o municipal o de carácter legal.

4.1. ANÁLISIS DEL SECTOR

Para conocer el estudio del sector realizado por la entidad para el presente proceso, remítase al anexo titulado “Análisis y estudio del sector”.

A efectos de estimar el presupuesto del presente proceso de selección, la subdirección del Centro de Electricidad y Automatización Industrial CEAI adelantó un estudio de mercado, en donde se estimó que el valor para Prestar el servicio de transporte para realizar traslado de muebles, enseres y equipos del Centro de Electricidad y Automatización Industrial CEAI es de **DOSCIENTOS OCHENTA Y OCHO MILLONES OCHENTA Y CINCO MIL NOVECIENTOS SETENTA Y TRES PESOS M/CTE (\$288.085.973)**, tal como se evidencia en el documento anexo(Estudio de mercado) el cual forma parte integral del presente documento.



NOTA. Las variables utilizadas para calcular el presupuesto y los rubros que lo componen se encuentran descritas en el Análisis del sector.

4.2. ASPECTOS PRESUPUESTALES

RUBRO			
PRESUPUESTO		RUBRO	VALOR
Inversión	X	C-3699-1300-15-53105B-3699016-02	290.000.000
Funcionamiento			

Nro. de CDP o Vigencia Futura	Fecha de CDP o Vigencia Futura	Fecha de vencimiento del CDP	Dependencia	Posición Catálogo de Gasto	Fuente	Valor en Letras	Valor en Números
9225	07-05-2025	31-12-2025	CEAI	C-3699-1300-15-53105B-3699016-02	Propios	Doscientos noventa millones de pesos	\$ 290.000.000

5. CRITERIOS PARA SELECCIONAR LA OFERTA MÁS FAVORABLE

5.1 FORMA DE ADJUDICACIÓN

La adjudicación se realizará en su totalidad de acuerdo con el valor de la oferta presentada por el proponente.

5.1.1. Lotes

NO APLICA

5.2. REQUISITOS HABILITANTES

De acuerdo con el artículo 2.2.1.1.1 .5.3. del Decreto 1082 de 2015, los requisitos habilitantes son:

- Capacidad Jurídica.
- Capacidad Financiera y organizacional
- Capacidad Técnica.
- Requisitos legales ambientales, energéticos y de seguridad y salud en el trabajo
- Capacidad Residual

Para acreditar el cumplimiento de los requisitos habilitantes se tendrá en cuenta el Registro Único de Proponentes RUP presentado por los oferentes. El RUP debe estar en firme, de acuerdo con lo previsto en el Decreto 1082 de 2015. Para la acreditación de los requisitos o asuntos que no son acreditados por el RUP, se debe presentar la documentación e información que se exija en el pliego de condiciones y demás documentos del proceso.

Al presente proceso de selección le aplican los siguientes requisitos habilitantes:



REQUISITOS MINIMOS HABILITANTES	
FACTORES DE VERIFICACIÓN	RESULTADO
CAPACIDAD JURIDICA	Habilitado/No habilitado
CAPACIDAD FINANCIERA Y ORGANIZACIONAL	Habilitado/No habilitado
CAPACIDAD TÉCNICA	Habilitado/No habilitado
REQUISITOS LEGALES AMBIENTALES, ENERGÉTICOS Y DE SEGURIDAD Y SALUD EN EL TRABAJO.	Habilitado/No habilitado
CAPACIDAD RESIDUAL	Habilitado/No habilitado

Se les aclara a los interesados que los requisitos que se verificarán de cara al Registro Único de Proponentes, expedido por la Cámara de Comercio del domicilio principal, en caso de personas no obligadas a la inscripción en el RUP, se realizará de conformidad con la Ley, y por tanto estos deberán aportar la documentación correspondiente que acredite los requisitos.

5.2.1. De capacidad jurídica

Podrán participar en el proceso de selección todas las personas naturales y jurídicas nacionales o extranjeras, individualmente o en forma conjunta bajo la modalidad de Consorcio o Unión Temporal, cuya actividad comercial u objeto social esté relacionado con el objeto a contratar en el proceso de selección de conformidad con lo establecido en el artículo 99 del Código de Comercio, que estén legalmente constituidas (personas jurídicas), que cumplan con todos los requisitos exigidos en el presente documento y que no se encuentren dentro de las inhabilidades e incompatibilidades previstas en la Constitución Política de Colombia y en la Ley. **Este último hecho se debe expresar bajo la gravedad de juramento, en la carta de presentación de la propuesta.**

El oferente podrá presentar oferta de las siguientes maneras:

- ✓ De manera singular.
- ✓ De manera plural bajo las modalidades de Consorcio o Unión temporal.

NOTA 1. El proponente singular o el proponente plural deberán cumplir con todos los requerimientos establecidos en el proceso de selección.

NOTA 2. El proponente singular o el proponente plural deberá presentar propuesta para la totalidad de los servicios que conforman el objeto, por lo cual, si la propuesta se presenta bajo alguna de estas dos formas (singular o plural) no se aceptará la presentación de propuestas parciales.

Propuesta de Personas jurídicas extranjeras

En caso de que el proponente sea una persona jurídica extranjera o que el consorcio o unión temporal esté conformada por una o varias personas jurídicas extranjeras, esta(s) deberá(n) acreditar su existencia y representación legal de conformidad con lo establecido en el Código Civil y el Código de Comercio, en concordancia con el Estatuto General de Contratación.



De acuerdo con lo establecido en el artículo 50 del Decreto 019 de 2012, las personas jurídicas extranjeras de derecho privado y las organizaciones no gubernamentales extranjeras sin ánimo de lucro con domicilio en el exterior, que establezcan negocios permanentes o deseen desarrollar su objeto social en Colombia, deberán constituir en el lugar donde tengan tales negocios o en el lugar de su domicilio principal en el país, apoderados con capacidad para representarlas judicialmente.

Con tal fin se protocolizará en la notaría del respectivo circuito prueba idónea de la existencia y representación de dichas personas jurídicas y del correspondiente poder. Un extracto de los documentos protocolizados se inscribirá en el registro de la respectiva Cámara de Comercio del lugar. Para este caso, los proponentes deberán presentar con las propuestas el documento que acredite tal situación.

Las personas jurídicas extranjeras sin sucursal o domicilio en Colombia, bien sea como interesados individuales o integrantes de consorcio, unión temporal, acreditarán su existencia y representación legal, mediante el certificado equivalente al que expiden las cámaras de comercio colombianas, emitido por organismo o autoridad competente del país de origen de la persona jurídica extranjera, con una fecha de expedición no superior a tres (3) meses antes de la fecha límite de recepción de propuestas.

Así mismo, deberán presentar sus propuestas a través de apoderado facultado para tal fin, con arreglo a las disposiciones legales que rigen la materia, anexando el respectivo poder con su propuesta. Dicho apoderado podrá ser el mismo apoderado único para el caso de personas extranjeras que participen en Consorcio o Unión Temporal y, en tal caso, bastará para todos los efectos, la presentación del poder común otorgado por todos los participantes del Consorcio o Unión Temporal con los requisitos señalados en el Pliego relacionados con documentos extranjeros, particularmente con lo exigido en el Código de Comercio de Colombia. El poder a que se refiere este párrafo podrá otorgarse en el mismo acto de constitución del Consorcio o Unión Temporal.

Para el caso de extranjeros, se aplicará el principio de reciprocidad, de conformidad con lo establecido en la Ley 80 de 1993.

5.2.1.1. Formato – Carta de presentación de la oferta

El proponente debe suscribir la Carta de presentación de la oferta mediante la cual, de forma expresa, hace entrega de una propuesta para participar en el presente proceso de selección y en donde se compromete a suscribir el contrato y a ejecutarlo en el evento que le sea adjudicado, para lo cual los proponentes deberán suscribir el formato suministrado.

Esta carta deberá estar firmada por el proponente: persona natural, representante legal para personas jurídicas, persona designada para representarlo en caso de consorcio o unión temporal o apoderado debidamente constituido, evento en el cual se debe anexar el poder autenticado donde se especifique si se otorga poder para presentar la oferta, participar en todo el proceso de selección y suscribir el contrato en caso de resultar seleccionado.



Si la oferta es presentada por un Consorcio o una Unión temporal, en la carta de presentación se debe indicar el nombre del consorcio o unión temporal. Antecediendo a la firma, se debe indicar en forma clara el nombre de la persona que suscribe la oferta.

NOTA. La Carta de presentación de la oferta incluye la acreditación de socios que conforman la sociedad, el Acuerdo de confidencialidad, el Compromiso anticorrupción, la declaratoria de inhabilidades e incompatibilidades, el Pacto de transparencia, la autorización de notificación electrónica al que se obliga el proponente, entre otros. Por tal razón se debe utilizar el formato establecido por la entidad.

5.2.1.2. Documento de identificación

El proponente debe anexar fotocopia de la cédula de ciudadanía o de extranjería. Si se trata de un proponente extranjero deberá cumplir con los mismos requisitos, procedimientos, permisos y licencias previstos para el oferente colombiano y acreditar su plena capacidad para contratar y obligarse conforme a la legislación de su país.

NOTA. Si se trata de consorcio o unión temporal se deben anexar los mismos documentos de cada uno de sus integrantes y del representante del mismo.

5.2.1.3. Documento que acredite la situación militar definida

El proponente persona natural, cuando presente su oferta a título singular o como integrante de modalidad asociativa, deberá anexar fotocopia de libreta militar o el certificado mediante el cual acredite su situación militar definida.

5.2.1.4. Certificado de existencia y representación legal

Si la oferta es presentada por una persona jurídica singular o plural

Se debe adjuntar el certificado de existencia y representación legal expedido por la Cámara de Comercio de su jurisdicción, con una expedición no mayor a un (1) mes, contado de manera previa a la fecha de cierre del proceso de selección. En el certificado deberá constar quién ejerce la representación legal, las facultades del mismo, el objeto social relacionado o con actividades afines al proceso, la duración de la sociedad, la cual deberá ser como mínimo igual al término de ejecución del contrato y un año más, tamaño de la empresa y domicilio social.

En el evento en que el contenido del certificado expedido por la Cámara de Comercio se haga la remisión a los estatutos de la sociedad para establecer las facultades del Representante legal, el oferente deberá anexar copia de la parte pertinente de dichos estatutos y si de estos se desprende que hay limitación para presentar la propuesta en cuanto a su monto, el oferente deberá anexar la correspondiente autorización, previamente impartida por la Junta de Socios o su equivalente, en donde se otorgue esta función y lo faculte específicamente para presentar la propuesta en el presente proceso de selección y celebrar el contrato respectivo, en caso de resultar seleccionado.



Cuando el monto de la propuesta fuere superior al límite autorizado al Representante Legal, el oferente deberá allegar con la oferta la correspondiente autorización emitida en forma previa a la presentación de la propuesta por la junta de socios o el órgano de la sociedad que tenga esa función.

Si se trata de apoderado, el proponente deberá anexar el poder respectivo con las formalidades que establece la ley para este tipo de documentos, es decir, debidamente autenticado y con presentación personal, en el cual cuente con amplias facultades para actuar dentro del proceso. Si se trata de un poder general, además de las formalidades de ley, deberá acreditar la vigencia del mismo a través del correspondiente certificado expedido por la Notaría donde se otorgó tal poder.

NOTA 1. La responsabilidad de todos los integrantes de la forma asociativa es solidaria, de acuerdo con lo dispuesto en el artículo 7 de la Ley 80 de 1993 y en los artículos 1568 y 1571 del Código Civil.

NOTA 2. La forma asociativa, una vez adjudicado el proceso de selección, deberá presentar el NIT y la certificación bancaria donde se consignarán los valores del contrato.

Si la propuesta es presentada por persona natural

Tratándose de personas naturales que por disposición legal deban inscribirse en el Registro Mercantil, deberá allegar el certificado de inscripción con una expedición no mayor a un (1) mes, contado de manera previa a la fecha de cierre del proceso de selección y en donde conste la determinación de su actividad.

Si la oferta es presentada por persona jurídica extranjera

En caso de que el proponente singular o plural sea una persona jurídica extranjera o esté conformada por una o varias personas jurídicas extranjeras, esta(s) deberá(n) acreditar su existencia y representación legal de conformidad con lo establecido en el Código Civil, el Código de Comercio, en concordancia con el Estatuto General de Contratación Pública.

5.2.1.5. Documento de constitución del consorcio o la unión temporal

En caso de consorcio o unión temporal, los proponentes indicarán dicha calidad, los términos y extensión de la participación, la designación de la persona que lo representará y señalarán las reglas básicas de la relación entre ellos y su responsabilidad, conforme el parágrafo 1 del artículo 7 de la Ley 80 de 1993.

Igualmente deberá anexare el respectivo documento de constitución de consorcio o unión temporal. La omisión de este documento o la de alguna(s) de sus firmas dará lugar a la subsanación correspondiente.

Cuando el proponente sea un consorcio o una unión temporal deberá presentar el acta de constitución en donde conste, como mínimo, lo siguiente:

1. El nombre del consorcio o unión temporal.
2. Identificación de los integrantes del consorcio o unión temporal.
3. Indicar en forma expresa si su participación es a título de consorcio o de unión temporal.



4. Indicar la participación porcentual de cada uno de los integrantes en la forma asociativa correspondiente.
5. Designar la persona que para todos los efectos representará al consorcio o la unión temporal, así como a su suplente.
6. Señalamiento de las reglas básicas que regulen las relaciones entre los miembros del consorcio o la unión temporal y sus respectivas responsabilidades.
7. Si se trata de una Unión temporal, señalar en forma clara y precisa los términos y extensión de la participación de cada uno de los integrantes en la propuesta y en su ejecución, y las obligaciones y responsabilidades de cada uno en la ejecución del contrato (Actividades), los cuales no podrán ser modificados sin el consentimiento previo de la entidad.
8. Señalar la duración del consorcio o de la unión temporal, que en todo caso no deberá ser inferior al término de validez de la oferta más el término de ejecución del contrato y un (1) año más.
9. Deberá indicar que este no podrá ser disuelto ni liquidado y, en ningún caso, podrá haber cesión del contrato entre quienes integran el consorcio o la unión temporal, ni a terceros, sin la autorización de la entidad.
10. El documento de constitución debe suscribirse por todos sus integrantes y el representante del mismo.
11. Se anexarán los documentos de constitución y representación legal de cada uno de sus integrantes y de sus representantes legales, de conformidad con los términos establecidos en el presente estudio previo.

NOTA 1. Para estos efectos, se sugiere diligenciar el modelo del **FORMATO – CONFORMACIÓN DEL PROPONENTE PLURAL** que se publica con el proceso.

NOTA 2. En el evento de presentarse inhabilidades sobrevinientes para los miembros de la unión temporal o consorcio, el representante legal tendrá la obligación de informarlo por escrito a la entidad dentro de los tres (3) días hábiles siguientes a la ocurrencia o conocimiento de los hechos que dieron lugar a ella.

5.2.1.6. Registro Único de Proponentes (RUP)

Teniendo en cuenta lo contemplado en el artículo 2.2.1.1.5.1 del Decreto 1082 de 2015, los interesados en participar en este proceso deberán estar inscritos en el Registro Único de Proponentes – RUP. Los proponentes deben allegar el certificado de inscripción en el RUP expedido por la respectiva Cámara de Comercio de la jurisdicción donde tenga el asiento principal de sus negocios (personas naturales) o el domicilio principal (personas jurídicas), con una fecha de expedición no superior a un (1) mes previo cierre del presente proceso de selección.

El proponente debe renovar el RUP a más tardar el quinto día hábil del mes de abril de cada año, de lo contrario cesan sus efectos. Al cierre del Proceso de contratación, es decir, hasta el plazo para presentar ofertas, el RUP debe encontrarse vigente, esto es, que el proponente haya presentado la información para renovar el registro en el término anteriormente establecido.

La información contenida en el RUP, previa a la suministrada para renovar el registro, continúa en firme hasta que finalice el trámite de renovación correspondiente. Así, en el periodo comprendido entre el



momento de la solicitud de renovación y el instante en que adquiera firmeza la información renovada, es válido el RUP del año anterior, cuyos efectos no han cesado y se encuentra vigente y en firme.

Tanto en el evento de presentación de la oferta en forma individual como conjunta, el oferente y cada uno de los integrantes de dicha persona deben cumplir con la inscripción exigida en el presente documento. En caso de proponentes extranjeros se aplicarán las reglas previstas en el artículo 2.2.1.1.1.5.1 del Decreto 1082 de 2015.

La Entidad verificará que la inscripción en el RUP se encuentre vigente y en firme a la fecha de la presentación de la oferta y que no existan sanciones que puedan inhabilitar al proponente.

El RUP deberá estar en vigente al momento de la adjudicación.

Inscripción de personas extranjeras en el Registro Único de Proponentes (RUP)

Las personas naturales extranjeras con domicilio en el país y las personas jurídicas privadas extranjeras que tengan establecida sucursal en Colombia deberán estar inscritas en el Registro Único de Proponentes para poder participar en este proceso de selección.

Las personas naturales extranjeras sin domicilio en el país y las personas jurídicas privadas extranjeras que no tengan establecidas sucursales en Colombia no requerirán inscripción en el Registro Único de proponentes, pero en todo caso la entidad verificará directamente el cumplimiento de los requisitos habilitantes. Dichas personas deberán, en su lugar, acreditar los requisitos previstos en estos estudios mediante los documentos establecidos por la legislación del país de origen, los cuales deben aportarse al proceso de contratación.

5.2.1.7. Registro Único Tributario (RUT)

El proponente persona natural o jurídica y cada uno de los integrantes del consorcio o unión temporal debe allegar con su oferta copia del Registro Único Tributario – RUT.

5.2.1.8. Certificación de pago a seguridad social y aportes parafiscales

De conformidad con lo establecido en el artículo 50 de la Ley 789 de 2002 y el artículo 23 de Ley 1150 de 2007, a la fecha de la presentación de la propuesta el proponente deberá aportar certificaciones del cumplimiento de sus obligaciones y pago de aportes de sus empleados a los sistemas de salud, riesgos profesionales, pensiones y aportes a las Cajas de Compensación Familiar, Instituto Colombiano de Bienestar Familiar y Servicio Nacional de Aprendizaje, cuando a ello haya lugar. Este requisito se acreditará mediante certificación expedida por el revisor fiscal, cuando este se encuentre inscrito en el Certificado de existencia y representación legal o, en su defecto, por el representante legal, el cual, en todo caso, acreditará el cumplimiento de la obligación como mínimo en los seis (6) meses anteriores a la presentación de la oferta.

En el caso que las sociedades (y asimiladas) colombianas que sean contribuyentes declarantes del impuesto de renta y que se encuentren exoneradas del pago de Salud, SENA e ICBF respecto de los



empleados que devenguen menos de 10 SMLMV en los términos del artículo 65 de la ley 1819 de 2016 que modificó el artículo 114-1 del Estatuto Tributario, deberán ponerlo de presente por medio de un documento emanado por el representante legal y revisor fiscal.

Personas jurídicas singular o plural

El proponente, persona jurídica singular o plural, debe presentar la información establecida en el **FORMATO – PAGOS DE SEGURIDAD SOCIAL Y APORTES LEGALES** suscrito por el revisor fiscal, de acuerdo con los requerimientos de ley o por el representante legal, bajo la gravedad del juramento, cuando no se requiera revisor fiscal. En el documento deberá constar el pago de los aportes de sus empleados a los sistemas de salud, riesgos profesionales, pensiones y aportes a las Cajas de Compensación Familiar, al Instituto Colombiano de Bienestar Familiar, al Servicio Nacional de Aprendizaje y al Fondo Nacional de Formación Profesional para la Industria de Construcción, cuando a ello haya lugar.

La entidad no exigirá las planillas de pago, ya que bastará el certificado suscrito por el revisor fiscal, en los casos requeridos por la ley, o por el representante legal.

Cuando la persona jurídica está exonerada en los términos previstos en el artículo 65 de la Ley 1819 de 2016 debe indicarlo en el **FORMATO – PAGOS DE SEGURIDAD SOCIAL Y APORTES LEGALES**.

Esta misma previsión aplica para las personas jurídicas extranjeras con domicilio o sucursal en Colombia, las cuales deben acreditar este requisito respecto del personal vinculado en el país.

Personas naturales

El proponente persona natural debe acreditar la afiliación al Sistema de seguridad social en salud y pensiones, aportando los certificados de afiliación respectivos. Los referidos certificados se deben presentar con fecha de expedición no mayor a treinta (30) días calendario, anteriores a la fecha del cierre del proceso de contratación. En caso de modificarse dicha fecha, se tendrá como referencia para establecer el plazo de vigencia de los certificados de afiliación la fecha originalmente establecida en el pliego de condiciones definitivo.

Cuando la persona natural tenga personal a cargo, el requisito se acredita con la correspondiente planilla de pago del mes anterior al cierre del proceso.

La persona natural que reúna los requisitos para acceder a la pensión de vejez o se pensione por invalidez o anticipadamente, presentará el certificado que lo acredite y, además, la afiliación al sistema de salud. Esta misma previsión aplica para las personas naturales extranjeras con domicilio en Colombia las cuales deberán acreditar este requisito respecto del personal vinculado.

5.2.1.9. Garantía de seriedad de la oferta

De conformidad con el artículo 7 de la Ley 1150 de 2007 y el artículo 2.2.1.2.3.1.9 del Decreto 1082 de 2015, los proponentes deberán otorgar una garantía de seriedad de la oferta por un valor equivalente al diez por ciento (10%) del valor de la propuesta, vigente desde la presentación de la oferta y noventa (90) días calendario posteriores al cierre del proceso.



La referida garantía cubrirá los perjuicios derivados del incumplimiento del ofrecimiento en los siguientes eventos:

1. La no ampliación de la vigencia de la garantía de seriedad de la oferta cuando el plazo para la adjudicación o para suscribir el contrato sea prorrogado, siempre que tal prórroga sea inferior a tres (3) meses.
2. El retiro de la oferta después de vencido el plazo fijado para la presentación de las ofertas.
3. La no suscripción del contrato sin justa causa por parte del adjudicatario.
4. La falta de otorgamiento por parte del proponente seleccionado de la garantía de cumplimiento del contrato.

Esta garantía debe estar vigente desde la presentación de la oferta y hasta por noventa (90) días más y, en todo caso, debe estar vigente hasta el término de aprobación de la garantía única de cumplimiento.

En caso de que el proponente opte por contrato de seguro contenido en una póliza debe allegar las condiciones generales de la póliza.

Si el oferente favorecido con la adjudicación no suscribe el contrato, la entidad exigirá al oferente clasificado en segundo lugar la prórroga de la vigencia de la garantía de seriedad de la oferta hasta el término de aprobación de la garantía única de cumplimiento.

La no entrega de la garantía de seriedad junto con la propuesta no será subsanable y será causal de rechazo de esta.

NOTA. En caso de que la oferta sea presentada por un proponente plural que no cuente con NIT, la garantía podrá estar expedida a nombre de uno solo de los integrantes. No obstante, en ella se deberán relacionar todos los integrantes del consorcio, su NIT y el porcentaje de participación de cada uno de ellos en la forma asociativa.

BENEFICIARIO: CENTRO DE ELECTRICIDAD Y AUTOMATIZACION INDUSTRIAL CEAI- SENA- REGIONAL VALLE
NIT: 899.999.034-1

TOMADOR:

- El Contratista, Persona Jurídica (Razón Social que figura en el Certificado de Existencia y Representación Legal o su equivalente, sin utilizar sigla, a no ser que el Certificado mencionado o su equivalente establezca que la firma podrá identificarse con la sigla).
- En el caso de consorcios o uniones temporales debe ser tomada a nombre del consorcio o unión temporal (indicando todos sus integrantes y el porcentaje de participación) y no a nombre de su representante.
- El/los nombre(s) debe(n) señalarse de la misma forma como figura(n) en el Certificado de Existencia y Representación Legal, expedido por la autoridad competente.

VIGENCIA y CUANTÍA:

- Deberá atender las exigencias realizadas en el proceso y en el contrato AMPARO
- El texto de la garantía deberá indicar textualmente el número del contrato, año y objeto.



FIRMAS: Deberá ser suscrita por quien la expide y por quien la toma

5.2.1.10. Certificado de antecedentes fiscales – CGR

El proponente (persona natural, representante legal de la persona jurídica, integrante de la figura asociativa o promesa de sociedad futura) con la presentación de su oferta **AUTORIZA** a la entidad a consultar o generar el certificado aquí señalado.

En caso de que el proponente o alguno de los integrantes del Consorcio o Unión temporal se encuentre incluido en el boletín y/o inhabilitado no podrá contratar con la entidad, salvo que acredite que tiene un acuerdo de pago vigente y que está cumpliendo con el mismo.

En el proceso de verificación, la entidad podrá solicitar las aclaraciones que considere pertinentes y el proponente deberá presentarlas en el término establecido para el efecto.

5.2.1.11. Certificado de antecedentes disciplinarios – PGN

El proponente (persona natural, representante legal de la persona jurídica, integrante de la figura asociativa o promesa de sociedad futura) con la presentación de su oferta **AUTORIZA** a la entidad a consultar o generar el certificado aquí señalado.

En caso de que el proponente o alguno de los integrantes del Consorcio o Unión temporal se encuentre incluido en el boletín y/o inhabilitado no podrá contratar con la entidad.

En el proceso de verificación, la entidad podrá solicitar las aclaraciones que considere pertinentes y el proponente deberá presentarlas en el término establecido para el efecto.

5.2.1.12. Certificado de antecedentes judiciales

El proponente (persona natural, representante legal de la persona jurídica, integrante de la figura asociativa o promesa de sociedad futura) con la presentación de su oferta **AUTORIZA** a la entidad a consultar o generar el certificado aquí señalado.

En el proceso de verificación, la entidad podrá solicitar las aclaraciones que considere pertinentes y el proponente deberá presentarlas en el término establecido para el efecto.

5.2.1.13. Certificado del Registro nacional de medidas correctivas

El proponente (persona natural, representante legal de la persona jurídica, integrante de la figura asociativa o promesa de sociedad futura) con la presentación de su oferta **AUTORIZA** a la entidad a consultar o generar el certificado aquí señalado.

En el proceso de verificación, la entidad podrá solicitar las aclaraciones que considere pertinentes y el proponente deberá presentarlas en el término establecido para el efecto.



5.2.1.14. Certificado de Registro de inhabilidades por delitos sexuales

El proponente (persona natural, representante legal de la persona jurídica, integrante de la figura asociativa o promesa de sociedad futura) con la presentación de su oferta **AUTORIZA** a la entidad a consultar o generar el certificado aquí señalado.

En el proceso de verificación, la entidad podrá solicitar las aclaraciones que considere pertinentes y el proponente deberá presentarlas en el término establecido para el efecto.

5.2.1.15. Certificado Registro de Deudores Alimentarios Morosos – REDAM

El proponente (persona natural, representante legal de la persona jurídica, integrante de la figura asociativa o promesa de sociedad futura) deberá aportar junto con su oferta el certificado señalado por Ley 2097 de 2021 a su nombre.

Para obtener el certificado, el proponente deberá seguir las instrucciones señaladas en la página web: <https://www.redam.gov.co>

En el proceso de verificación, la entidad podrá solicitar las aclaraciones que considere pertinentes y el proponente deberá presentarlas en el término establecido para el efecto.

5.2.1.16. Certificación Acreditación MiPymes

En caso de que el proceso contractual se llegue a limitar a MiPymes el proponente deberá aportar la certificación acreditando la calidad de MiPymes conforme lo establece el decreto 1860 de 2021 que establece:

ARTÍCULO 5. Modificación de la Subsección 2 de la Sección 4 del Capítulo 2 del Título 1 de la Parte 2 del Libro 2 del Decreto 1082 de 2015. Modifíquense los artículos 2.2.1.2.4.2.2., 2.2.1.2.4.2.3. y 2.2.1.2.4.2.4. de la Subsección 2 de la Sección 4 del Capítulo 2 del Título 1 de la Parte 2 del Libro 2 del Decreto 1082 de 2015, los cuales quedarán así:

ARTÍCULO 2.2.1.2.4.2.4. Acreditación de requisitos para participar en convocatorias limitadas. Las MiPymes colombianas deben acreditar que tiene el tamaño empresarial establecido por la ley de la siguiente manera:

1. Las personas naturales mediante certificación expedida por ellos y un contador público, adjuntando copia del registro mercantil.
 2. Las personas jurídicas mediante certificación expedida por el representante legal y el contador o revisor fiscal, si están obligados a tenerlo, adjuntando copia del certificado de existencia y representación legal expedido por la Cámara de Comercio o por la autoridad competente para expedir dicha certificación.
- Formatos: El proponente deberá diligenciar los siguientes formatos de contenido jurídico:

- ✓ ANEXO_1_Carta_de_presentación_de_la_propuesta
- ✓ ANEXO_2_Constitución_de_consortio / unión temporal



✓ ANEXO_3_Certificación_aportes_persona_jurídica o natural

5.2.2. De capacidad técnica

5.2.2.1. Experiencia

Se requiere una persona natural o jurídica, cuyo objeto social se oriente a prestar servicios de mantenimiento, adecuación reparación de obras civiles y eléctricas.

Para la persona jurídica su objeto social se verificará en el certificado de existencia y representación legal y en la persona natural en el RUT.

- Persona Natural: Debe ser Arquitecto o Ingeniero Civil, con experiencia no menor a cinco (5) años a partir de la expedición de su tarjeta profesional y relacionada con su profesión.
- Persona Jurídica: Deberá tener dentro de su objeto social la ejecución de obras civiles, acreditado con el Certificado de Existencia y Representación Legal y estar constituida con una antelación de tres (3) años; su propuesta deberá ser avalada en la Carta de Presentación por un Arquitecto o Ingeniero Civil con experiencia mínima de cinco (5) años presentando tarjeta profesional y certificado de vigencia en caso que el Representante Legal no sea Arquitecto o Ingeniero Civil.
- Los proponentes persona jurídica, natural o plural debe certificar la experiencia general con contratos que sumen el 100% del presupuesto oficial.
- Para verificar la experiencia habilitante, los proponentes deberán relacionar en máximo tres (3) certificaciones de contratos ejecutados, recibido y/o liquidado, cuyo objeto esté relacionado con el del presente proceso, la sumatoria de los contratos aportados como experiencia general deberá ser mayor o igual al (100%) del valor del PRESUPUESTO OFICIAL, expresado en SMMLV”.
- Con el fin de fomentar la participación de las micro, pequeñas y medianas empresas (MIPYMES), se incluirá un requisito preferencial a los proponentes que acrediten su calidad como MIPYME activa, registrada. Por lo tanto, resulta pertinente establecer como requisito la presentación de hasta en máximo (4) contratos relacionados que cuya sumatoria deberá ser mayor o igual al (100%) del valor del PRESUPUESTO OFICIAL, expresado en SMMLV.
- Se tomará el valor del contrato que este 100% ejecutado, incluida las adiciones y/o modificaciones y se dividirá por el valor del SMMLV del año correspondiente a su terminación.
- Todos los contratos aportados deben estar inscritos en al menos en 1 de los Códigos del Clasificador de Bienes y Servicios referenciados en la tabla:



UNSPSC – Decreto 1082 de 2015						
ITEM	GRUPO	SEGMENTO	FAMILIA	CLASE	PRODUCTO	DESCRIPCIÓN
1.0	[F] SERVICIOS	72000000	72100000	72101500	72101500	SERVICIO DE APOYO PARA LA CONSTRUCCIÓN
2.0	[F] SERVICIOS	72000000	72120000	72124000	72121400	SERVICIO DE CONSTRUCCIÓN DE EDIFICIOS PUBLICOS
3.0	[F] SERVICIOS	72000000	72150000	72151400	72151400	SERVICIOS DE CONSTRUCCIÓN DE RECUBRIMIENTO DE MUROS
4.0	[F] SERVICIOS	72000000	72150000	72152000	72152000	SERVICIOS DE PAÑETADO Y DRYWALL
5.0	[F] SERVICIOS	72000000	72150000	72153200	72153204	SERVICIOS DE IMPERMEABILIZACIÓN
6.0	[F] SERVICIOS	81000000	81100000	81101500	81101500	INGENIERIA CIVIL Y ARQUITECTURA

Las certificaciones, contratos y actas de liquidación para acreditar la experiencia general y específica, deben contener los siguientes datos:

- a) Nombre o razón social del contratista.
 - b) Teléfonos y dirección del contratante
 - c) Fecha de iniciación del contrato.
 - d) Fecha de terminación del contrato.
 - e) Objeto del contrato.
1. La certificación debe venir con Nombre y Cargo del funcionario y firmada por quien la expide.
 2. En caso de que la certificación sea expedida a un consorcio o unión temporal, en la misma debe identificarse el porcentaje de participación de cada uno de sus integrantes.
 3. Si la certificación incluye varios contratos, se debe identificar en forma precisa si son contratos adicionales al principal o son contratos nuevos, indicando en cada uno de ellos sus plazos, valor y calificación individualmente.
 4. Si en una de las certificaciones presentadas relaciona más de un contrato, solo se tendrán en cuenta aquellos contratos que cumplan con las condiciones solicitadas en este numeral.
 5. No se aceptan auto certificaciones ni sub contratos.

La experiencia acreditada, deberá estar debidamente relacionada en los formatos anexos a los términos de referencia de la presente contratación, incluyendo toda la información solicitada aquí solicitada.

No se tendrán en cuenta certificaciones que no estén relacionadas en el formato.

Condiciones generales para la presentación de certificaciones de experiencia:

La verificación de la experiencia se realizará con base en la información que reporten los proponentes en el "FORMATO EXPERIENCIA DEL PROPONENTE" dispuesto para tal fin.



No se tendrá como válida la experiencia consignada en el “FORMATO EXPERIENCIA DEL PROPONENTE”, que no esté debidamente soportada en certificaciones, las cuales deben estar en papelería institucional (incluso anexos, si llegare a tener), ser expedidas por la entidad contratante y suscritas por el funcionario competente. Las certificaciones deberán tener como mínimo la siguiente información:

1. Nombre de la empresa contratante.
2. Dirección y teléfono del contratante.
3. Nombre del contratista.
4. Si se trata de un Consorcio o Unión Temporal, se debe señalar el nombre de quienes lo conforman, adicionalmente se debe indicar el porcentaje de participación de cada uno de sus miembros.
5. Número del contrato (si tiene).
6. Objeto del contrato.
7. Valor ejecutado del contrato que se pretende acreditar.
8. Fecha de inicio y fecha de terminación.
9. Fecha de expedición de la certificación (mes, año).
10. Nombre y firma de quien expide la certificación (la certificación deberá estar firmada por el funcionario competente para suscribirla).

NOTA 1: En dicho formato el proponente deberá certificar, bajo la gravedad de juramento, que toda la información contenida en el mismo sea veraz, al igual que la reportada en los documentos soporte.

NOTA 2: Si las certificaciones no cuentan con la información aquí solicitada, el oferente podrá allegar, adicionalmente, acta de liquidación con copia del contrato.

1. Para acreditar experiencia no se considerarán contratos verbales. No serán válidas las certificaciones expedidas por el mismo contratista.

2. Cuando en la certificación no se indique el porcentaje de participación, deberá adjuntarse, copia del documento de constitución del Consorcio o Unión Temporal, en el cual conste dicho porcentaje de participación.

3. Si el contrato que se pretende hacer valer como experiencia fue cedido o recibido en cesión, la certificación deberá especificar la fecha de la cesión y discriminar el valor del contrato ejecutado por el cedente y el cesionario.

4. El valor que se contabilizara para los efectos de los valores requeridos en este numeral será aquel que se certifique como ejecutado.

5. En caso de que las certificaciones aportadas que acreditan experiencia sean expedidas por una Entidad privada, junto con la respectiva certificación, podrá anexarse copia del contrato correspondiente.

6. No se aceptarán las certificaciones que no se encuentren diligenciadas en su totalidad.

No se considerarán las certificaciones que no cumplan con los requerimientos antes enunciados o no contengan toda la información requerida.

En caso de que el proponente o miembro del proponente plural, acredite experiencia de contratos en los que participo como integrante de un Consorcio, Unión Temporal o de Promesa de Sociedad Futura, se tendrá en cuenta esta experiencia en cuanto al valor, en proporción al porcentaje de su participación en el Consorcio, Unión Temporal o de Promesa de Sociedad Futura, que ejecuto el contrato. De acuerdo con el numeral 2.5 del numeral 2, del artículo 2.2.1.1.5.2 del Decreto 1082 de 2015: “”si la constitución del



interesado es menor a cinco (5) años, puede acreditar la experiencia de sus accionistas, socios o constituyentes.”

En la Entidad Contratante, podrá verificar la información contenida y solicitar aclaraciones sobre los datos consignados en los documentos allegados, en el término establecido en el cronograma del proceso. Siendo Consorcios o Uniones Temporales, cualquiera de sus integrantes puede cumplir este requisito.

Los contratos aportados para efectos de acreditación de la experiencia especifican requerida NO podrán ser las mismas a la establecida en los requisitos habilitantes de experiencia general.

Se tomará el valor del contrato que este 100% ejecutado, incluida las adiciones y/o modificaciones y se dividirá por el valor del SMMLV del año correspondiente a su terminación.

5.2.2.2. Personal mínimo requerido

PERSONAL MINIMO REQUERIDO PARA LA EJECUCION DEL CONTRATO					
CANTIDAD DE PERSONAL	CARGO PARA DESEMPEÑAR	FORMACIÓN ACADÉMICA	Requisito GENERAL	EXPERIENCIA ESPECÍFICA	% DE DEDICACIÓN EN LA DURACIÓN TOTAL DEL CONTRATO
1	RESIDENTE DE OBRA	Ingeniero civil o Arquitecto, debidamente matriculado y con tarjeta profesional vigente.	Certificar experiencia general no menor a 5 años, contados a partir de la fecha de expedición de la matrícula y la fecha de cierre la presente proceso, la cual se acreditará con la presentación de la matrícula profesional y presentación del COPNIA y/o documento que lo acredite por la entidad competente.	Acreditar mediante mínimo dos 2 certificación en los que se haya desempeñado como residente de obra en proyectos de remodelación, mantenimiento y adecuación de edificaciones.	50%
1	RESIDENTE PROFESIONAL SST	Profesional en salud ocupacional con licencia vigente, certificado de coordinador de trabajo en alturas.	Certificar experiencia general no menor a 3 años, contados a partir de la fecha de expedición de la matrícula y la fecha de cierre la presente proceso, la cual se acreditará con la presentación de la matrícula profesional y/o documento que lo acredite por la entidad competente.	Acreditar mediante mínimo 2 certificaciones en los que se haya desempeñado como residente de seguridad y salud en el trabajo.	100%



PERSONAL MINIMO REQUERIDO PARA LA EJECUCION DEL CONTRATO					
CANTIDAD DE PERSONAL	CARGO PARA DESEMPEÑAR	FORMACIÓN ACADÉMICA	Requisito GENERAL	EXPERIENCIA ESPECÍFICA	% DE DEDICACIÓN EN LA DURACIÓN TOTAL DEL CONTRATO
4	OFICIALES DE OBRA CIVIL	Titulo Técnico constructor	N/A	Experiencia como oficial de obra con tres (3) certificaciones en proyectos de mantenimiento y/o adecuaciones	100%
4	AYUDANTE DE OBRA CIVIL	N/A	2 años como ayudante de obra.	N/A	100%
1	TÉCNICO ELECTRICISTA	Técnico electricista, con tarjeta de certificado de matrícula, certificado de alturas	3 años de experiencia como técnico electricista, la cual se acreditará con la presentación de la matrícula profesional y/o documento que lo acredite por la entidad competente	Experiencia mínima en 3 certificaciones en instalación eléctricas.	100%

5.2.3. Capacidad Financiera

Los proponentes deben acreditar los siguientes indicadores financieros:

INDICADOR	FÓRMULA
Liquidez	Igual o superior a 1.5
Nivel de Endeudamiento	Igual o inferior a 65%
Razón de Cobertura de Intereses	Igual o superior a 3

Si el proponente es plural cada indicador debe calcularse así:

$$\text{Indicador} = \frac{(\sum_{i=1}^n \text{Componente 1 del indicador}_i)}{(\sum_{i=1}^n \text{Componente 2 del indicador}_i)}$$

Donde n es el número de integrantes del proponente plural (Unión Temporal o Consorcio).

El proponente que no tiene pasivos corrientes está habilitado respecto del índice de liquidez. De igual forma, el proponente que no tiene gastos de intereses está habilitado respecto de la razón de cobertura de intereses, siempre y cuando la utilidad operacional sea igual o mayor a cero (0).



El proponente que demuestre la condición de Mipyme domiciliada en Colombia acreditará la capacidad organizacional con la copia del certificado del Registro Único de Proponentes, el cual deberá encontrarse vigente y en firme al momento del cierre del proceso.

5.2.4. Capacidad organizacional

Los proponentes deben acreditar los siguientes indicadores organizacionales:

INDICADOR	FÓRMULA
Rentabilidad sobre Patrimonio (ROE)	Igual o superior a 10%
Rentabilidad del Activo (ROA)	Igual o superior a 5%

Si el proponente es plural cada indicador debe calcularse así:

$$\text{Indicador} = \frac{(\sum_{i=1}^n \text{Componente 1 del indicador}_i)}{(\sum_{i=1}^n \text{Componente 2 del indicador}_i)}$$

Donde n es el número de integrantes del proponente plural (Unión Temporal o Consorcio).

El proponente que demuestre la condición de Mipyme domiciliada en Colombia acreditará la capacidad organizacional con la copia del certificado del Registro Único de Proponentes, el cual deberá encontrarse vigente y en firme al momento del cierre del proceso.

Acreditación de la capacidad financiera y organizacional

Personas naturales o jurídicas nacionales y extranjeras con domicilio o sucursal en Colombia

La evaluación financiera y organizacional de las propuestas se efectuará a partir de la información contenida en el RUP vigente y en firme, con corte al 31 de diciembre de 2024. En tal sentido, la evaluación de la capacidad financiera se realizará de acuerdo con la información reportada en el Registro, de acuerdo con las disposiciones establecidas en la Subsección 5, de la Sección 1, del Capítulo 1, del Título 1, de la Parte 2 del Decreto 1082 de 2015, o las normas que las modifiquen, adicionen o sustituyan.

Los Proponentes extranjeros sin domicilio o sucursal en Colombia no están obligados a tener RUP y por tanto la verificación de esta información procederá en los términos definidos en el siguiente numeral.

Personas naturales o jurídicas extranjeras sin domicilio o sucursal en Colombia

Los proponentes extranjeros deberán presentar la siguiente información financiera de conformidad con la legislación propia del país de origen. Los valores deben: (i) presentarse en pesos colombianos; (ii) convertirse a la tasa de cambio de la fecha de corte de los mismos, y (iii) estar avalados con la firma de quien se encuentre en obligación de hacerlo de acuerdo con la normativa del país de origen.



- 1) El estado de situación financiera (balance general) y estado de resultado integral (estado de resultados), acompañados por el informe de auditoría (sí aplica de acuerdo con la legislación de origen) con traducción simple al castellano de acuerdo con las normas NIIF.
- 2) Copia de la tarjeta profesional del Contador Público o Revisor Fiscal y certificado de antecedentes disciplinarios vigente expedido por la Junta Central de Contadores de quien realiza la conversión.
- 3) C. El Formato 4 – Capacidad financiera y organizacional para extranjeros diligenciado. En caso de presentarse discrepancias entre la información consignada en el Formato 4 – Capacidad financiera y organizacional para extranjeros y los documentos señalados en el Literal A, prevalecerá la información consignada en los estados financieros incluidos en la oferta.

Las fechas de corte de los documentos señalados en el literal a) será establecer las fechas de corte, de acuerdo con lo establecido en la Subsección 5, de la Sección 1, del Capítulo 1, del Título 1, de la Parte 2 del Decreto 1082 de 2015 o las normas que las modifiquen, adicionen o sustituyan. En tal sentido, se tomará la información de acuerdo con el último año fiscal del proponente, acompañado del Informe de Auditoría, salvo que se acredite en debida forma que la legislación propia del país de origen establece una fecha de corte diferente a la prevista en este pliego.

Si alguno de estos requerimientos no aplica en el país del domicilio del proponente extranjero, el Representante Legal o el apoderado en Colombia deberán hacerlo constar bajo la gravedad de juramento. El Proponente podrá acreditar este requisito con un documento que así lo certifique emitido por una firma de auditoría externa.

5.2.5. Capital de trabajo

Para el presente proceso de selección los proponentes acreditarán:

$$CT = AC - PC \geq CTd$$

Donde:

CT = Capital de trabajo

AC = Activo corriente

PC = Pasivo corriente

CTd = Capital de Trabajo demandado para el proceso que presenta propuesta

El capital de trabajo (CT) del oferente deberá ser mayor o igual al capital de trabajo demandado (CTd):

$$CT \geq CTd$$

El capital de trabajo demandado para el proceso que presenta propuesta (CTd) se calcula así:



PRESUPUESTO OFICIAL	FÓRMULA
≤\$1.000.000.000	CTd = 10% x (PO)
Entre \$1.000.000.001 y \$2.000.000.000	CTd = 20 %x (PO)
≥\$2.000.000.001	CTd = 30% x (PO)

Donde,

CTd = Capital de trabajo demandado del proceso al cual presenta propuesta

PO = Presupuesto oficial del proceso al cual presenta propuesta.

Si el proponente es plural el indicador debe calcularse así:

$$CT_{Proponente\ plural} = \sum_{i=1}^n CT_i$$

Donde n es el número de integrantes del proponente plural (unión temporal o consorcio).

5.2.6. De seguridad y salud en el trabajo y Ambientales

5.2.6.1. De seguridad y salud en el trabajo

CRITERIO SEGURIDAD Y SALUD EN EL TRABAJO	REQUISITO LEGAL ASOCIADO	SOPORTE/ EVIDENCIA	ETAPA
- Demostrar cumplimiento de las obligaciones que le aplican con relación a la Seguridad y Salud en el Trabajo.	Decreto 1072 de 2015, Libro 2, Parte 2, Título 4, capítulos 1, 2, 3, y 6 Artículo <u>2.2.4.1.3</u> Artículo <u>2.2.4.6.1</u> Artículo <u>2.2.4.6.4</u> Artículo <u>2.2.4.6.8</u> Resolución 0312 de 2019 Ministerio del Trabajo	Informe vigente de la gestión en Seguridad y Salud en el Trabajo del proponente Acta de constitución del COPASST o Vigía de SST vigente. Acta de constitución del Comité de Convivencia Laboral vigente. Matriz de Identificación de Peligros, Evaluación y Valoración de los Riesgos vigente. Reglamento de higiene y seguridad industrial vigente. Plan de Prevención, Preparación y Respuesta ante Emergencias vigente. O en su defecto certificación vigente emitida por la ARL al que este afiliado	Precontractual



CRITERIO SEGURIDAD Y SALUD EN EL TRABAJO	REQUISITO LEGAL ASOCIADO	SOPORTE/ EVIDENCIA	ETAPA
		con el porcentaje de cumplimiento mayor al 85% en la implementación del Sistema de gestión y la evaluación Inicial estándares mínimos del Sistema de Gestión de Seguridad y Salud en el Trabajo.	
Diligenciar, firmar y presentar el anexo No. 09 Certificado de Implementación del Sistema de Gestión de la Seguridad y Salud en el Trabajo (No modificar el formato establecido, solo diligenciarlo y firmarlo, no colocar membretes ni marcas de agua diferentes a las que ya tiene el formato)	Manual de contratación administrativa del SENA	Presentar el formato certificado de implementación del Sistema de Gestión de la Seguridad y Salud en el Trabajo GCCON-F-065 (Última versión) (El formato no es una guía debe ser diligenciado, firmado y presentado)	Precontractual
<p>1. Certificado de implementación del SG-SST firmada por el Representante Legal y responsable del SG-SST</p> <p>2. Fotocopia de cédula, Certificado Vigente Curso de SG-SST de 50 Horas o su actualización Curso de 20 Horas y licencia de seguridad y salud en el trabajo del profesional Responsable del SG-SST.</p> <p>3. Evaluación de estándares mínimos y respectivo plan de acción de acuerdo a la aplicación de estándares mínimos aplicables - Dec. 1072/2015 (2.2.4.6.1) y Res 0312-2019</p>	<p>Decreto 1072 de 2015</p> <p>Resolución 0312 de 2019</p> <p>Manual de contratación administrativa del SENA</p>	<p>Certificado de implementación del SG-SST firmada por el Representante Legal y responsable del SG-SST</p> <p>Fotocopia de cédula, Certificado Vigente Curso de SG-SST de 50 Horas o su actualización Curso de 20 Horas y licencia vigente de seguridad y salud en el trabajo del profesional Responsable del SG-SST de la empresa</p> <p>Evaluación vigente de estándares mínimos y respectivo plan de acción de acuerdo con la aplicación de estándares mínimos aplicables</p>	Precontractual
Certificación emitida por el oferente y firmada por el representante legal en donde se manifieste que la empresa cuenta con un Plan Estratégico de Seguridad vial PESV implementado acorde con lo establecido en la Resolución 40595 de 2022 y posteriores y en donde en el desarrollo de cualquiera de los procesos contractuales podrán verificarse	<p>Resolución 40595 de 2022</p> <p>Decreto 1072 de 2015</p> <p>Manual de contratación administrativa del SENA</p>	Presentar certificación emitida por el oferente y firmada por el representante legal en donde se manifieste que la empresa cuenta con un Plan Estratégico de Seguridad vial PESV implementado acorde con lo establecido en la Resolución 40595 de 2022	Precontractual



CRITERIO SEGURIDAD Y SALUD EN EL TRABAJO	REQUISITO LEGAL ASOCIADO	SOPORTE/ EVIDENCIA	ETAPA
los ítems correspondientes que permitan su verificación.			
Dar cumplimiento a los requisitos establecidos en la etapa precontractual.	Decreto 1072 de 2015 Artículo 2.2.4.6.1 - Sistema de gestión en seguridad y salud en el trabajo	Certificación firmada por el representante legal en donde se manifieste que la empresa cuenta con el Programa de prevención y protección contra caídas de alturas de acuerdo con los requerimientos de la normatividad vigente (SI APLICA)	Precontractual
Dar cumplimiento a los requisitos establecidos en la etapa precontractual.	Decreto 1072 de 2015 Artículo 2.2.4.6.1 - Sistema de gestión en seguridad y salud en el trabajo.	Coordinador de Trabajo Seguro en Alturas: Hoja de Vida con soportes del profesional, con experiencia certificada mínima de un año relacionada con trabajo en alturas, certificación en la norma de competencia laboral vigente para trabajo seguro en alturas, capacitación en el nivel de coordinador de trabajo en alturas. (SI APLICA)	Precontractual
Dar cumplimiento a los requisitos establecidos en la etapa precontractual.	Decreto 1072 de 2015 Artículo 2.2.4.6.1 - Sistema de gestión en seguridad y salud en el trabajo.	Listado de trabajadores que desarrollen actividades de trabajo en alturas, con su respectivo Certificado vigente de trabajo en alturas avanzado y reentrenamiento acorde a requerimientos de la normatividad vigente. (SI APLICA)	precontractual
Dar cumplimiento a los requisitos establecidos en la etapa contractual.	Decreto 1072 de 2015 Artículo 2.2.4.6.1 - Sistema de gestión en seguridad y salud en el trabajo.	Presentar un informe de gestión de manera mensual los primeros 5 días del mes que incluya: * Estadísticas de accidentalidad de acuerdo a resolución 0312 de 2019 junto con el reporte de accidentalidad de la ARL del personal que desarrolla las actividades al interior de la entidad * Acta de entrega de elementos de protección personal * Charlas preoperacionales * Gestión del SISO de la obra * Desarrollo de inspecciones planeadas para la identificación de condiciones de obra * Procedimiento seguro para el desarrollo de actividades críticas y permisos de trabajo	contractual
Dar cumplimiento a los requisitos establecidos en la etapa contractual.	Decreto 1072 de 2015 Artículo 2.2.4.6.1 - Sistema de gestión en seguridad y salud en el trabajo.	Listado de equipos para trabajo seguro en alturas con su respectiva certificación (SI APLICA)	contractual
Dar cumplimiento a los requisitos establecidos en la etapa contractual.	Decreto 1072 de 2015 Artículo 2.2.4.6.1 - Sistema de gestión en seguridad y salud en el trabajo.	Certificación y Hoja de vida de equipos o herramientas a utilizar con sus soportes de mantenimiento.	contractual
Dar cumplimiento a los requisitos establecidos en la etapa contractual.	Decreto 1072 de 2015 Artículo 2.2.4.6.1 - Sistema de gestión en	Botiquín de primeros auxilios, camilla y extintor con su respectiva señalización.	contractual



CRITERIO SEGURIDAD Y SALUD EN EL TRABAJO	REQUISITO LEGAL ASOCIADO	SOPORTE/ EVIDENCIA	ETAPA
	seguridad y salud en el trabajo.		
Dar cumplimiento a los requisitos establecidos en la etapa contractual.	Decreto 1072 de 2015 Artículo 2.2.4.6.1 - Sistema de gestión en seguridad y salud en el trabajo.	El personal que desempeñe actividades al interior de las sedes del SENA debe contar con el esquema de vacunación (Toxoide Tetánico, hepatitis b, fiebre amarilla – Para zonas endémicas). (SI APLICA)	contractual
Dar cumplimiento a los requisitos establecidos en la etapa contractual.	Decreto 1072 de 2015 Artículo 2.2.4.6.1 - Sistema de gestión en seguridad y salud en el trabajo.	Permisos de trabajo: (Los permisos de trabajo son obligatorios para las siguientes tareas críticas) - Permisos de trabajo en alturas - Permisos de trabajo para riesgo eléctrico - Permisos de trabajo en Caliente - Permiso de Izaje de Cargas	contractual
Dar cumplimiento a los requisitos establecidos en la etapa contractual.	Decreto 1072 de 2015 Artículo 2.2.4.6.1 - Sistema de gestión en seguridad y salud en el trabajo.	Plan anual de capacitación de SST incluyendo inducción y reinducción.	contractual
Dar cumplimiento a los requisitos establecidos en la etapa contractual.	Decreto 1072 de 2015 Artículo 2.2.4.6.1 - Sistema de gestión en seguridad y salud en el trabajo.	Política de Seguridad y Salud en el trabajo firmada por el representante legal.	contractual
Dar cumplimiento a los requisitos establecidos en la etapa contractual.	Decreto 1072 de 2015 Artículo 2.2.4.6.1 - Sistema de gestión en seguridad y salud en el trabajo.	Política para la Prevención del Consumo de Alcohol, tabaco y drogas firmada por el representante legal	contractual
Dar cumplimiento a los requisitos establecidos en la etapa contractual.	Decreto 1072 de 2015 Artículo 2.2.4.6.1 - Sistema de gestión en seguridad y salud en el trabajo.	Matriz Legal actualizada.	contractual
Dar cumplimiento a los requisitos establecidos en la etapa contractual.	Decreto 1072 de 2015 Artículo 2.2.4.6.1 - Sistema de gestión en seguridad y salud en el trabajo.	Matriz de Elementos de Protección Personal, actualizada y ajustada a las actividades a desarrollar al interior del proyecto, referenciando el tipo de elemento, normas técnicas.	contractual
Dar cumplimiento a los requisitos establecidos en la etapa contractual.	Decreto 1072 de 2015 Artículo 2.2.4.6.1 - Sistema de gestión en seguridad y salud en el trabajo.	Plan anual de trabajo del SG-SST con objetivos, metas, indicadores, cronograma de actividades, responsables en promoción y prevención.	contractual



CRITERIO SEGURIDAD Y SALUD EN EL TRABAJO	REQUISITO LEGAL ASOCIADO	SOPORTE/ EVIDENCIA	ETAPA
Dar cumplimiento a los requisitos establecidos en la etapa contractual.	Decreto 1072 de 2015 Artículo 2.2.4.6.1 - Sistema de gestión en seguridad y salud en el trabajo.	Plan de Emergencias.	contractual
Dar cumplimiento a los requisitos establecidos en la etapa contractual.	Decreto 1072 de 2015 Artículo 2.2.4.6.1 - Sistema de gestión en seguridad y salud en el trabajo.	Programa de protección contra caídas y procedimiento de rescate (SI APLICA).	contractual

Normatividad Relacionada:
Ley 55 de 1993 - Sobre el uso de productos químicos.
Decreto 1072 de 2015 Artículo 2.2.4.6.1 - Sistema de gestión en seguridad y salud en el trabajo.
Decreto 1076 de 2015- Manejo de residuos peligrosos
Resolución 472 de 2017 - Gestión Integral de Residuos de Construcción y Demolición
Resolución 2115 de 2007 - Control y vigilancia de la calidad del agua para consumo humano
Decreto 1575 de 2007 - protección y control de la calidad del agua (lavado de tanques)
Decreto 1496 de 2018 - Clasificación y etiquetado de productos químicos
Resolución 0312 de 2019 - Estándares mínimos de seguridad y salud en el trabajo.
Ley 1968 de 2019 - Prohibición del Uso de Asbesto en el Territorio Nacional
Resolución 2400 de 1979 - Por la cual se establecen algunas disposiciones sobre vivienda, higiene y seguridad en los establecimientos de trabajo. Incluye las características que deben cumplir estos establecimientos y también normas generales sobre riesgos físicos, químicos y biológicos.
Ley 9 de 1979 - Por la cual se dictan medidas sanitarias.
Resolución 2013 de 1986 - Por la cual se reglamenta la organización y funcionamiento de los Comités de Medicina, Higiene y Seguridad Industrial en los lugares de trabajo
Resolución 1792 de 1990 - Por la cual se adoptan valores límites permisibles para la exposición ocupacional al ruido.
Decreto Ley 1295 de 1994 - Sistema General de Riesgos Profesionales.
Ley 1010 de 2006 - Por medio de la cual se adoptan medidas para prevenir, corregir y sancionar el acoso laboral y otros hostigamientos en el marco de las relaciones de trabajo
Resolución 1401 de 2007 - Por la cual se reglamenta la investigación de incidentes y accidentes de trabajo.
Resolución 2346 de 2007 - Por la cual se regula la práctica de evaluaciones médicas ocupacionales y el manejo y contenido de las historias clínicas ocupacionales.
Resolución 2646 de 2008 - Por la cual se establecen disposiciones y se definen responsabilidades para la identificación, evaluación, prevención, intervención y monitoreo permanente de la exposición a factores de riesgo psicosocial en el trabajo y para la determinación del origen de estas.
Resolución 1956 de 2008 - Adopta medidas frente al consumo de cigarrillo y tabaco. Establece espacios libres de humo y sustancias psicoactivas en la empresa.
Circular 0038 de 2010 - Adopta medidas frente al consumo de cigarrillo y tabaco. Establece espacios libres de humo y sustancias psicoactivas en la empresa.
Resolución 0652 de 2012 - Por la cual se establece la conformación y funcionamiento del Comité de Convivencia Laboral en entidades públicas y empresas privadas y se di tan otras disposiciones.
Resolución 1356 de 2012 - Modifica parcialmente la resolución 652 de 2012



Ley 1562 de 2012 - Por la cual se modifica el Sistema de Riesgos Laborales y se dictan otras disposiciones en materia de salud ocupacional
Resolución 4272 de 2021 - Por la cual se establecen los requisitos mínimos de seguridad para el desarrollo de trabajo en alturas.
Ley 1616 de 2013 Art 9 - Promoción de la salud mental y prevención del trastorno mental en el ámbito laboral.
Resolución 3368 de 2014 - Modifica el reglamento para protección contra caídas de trabajo en alturas.
Decreto 1072 de 2015 - Decreto Único Reglamentario del Sector Trabajo
Decreto 472 de 2015 - Establece los criterios de graduación de las multas por infracción a las normas de Seguridad y Salud en el Trabajo y Riesgos Laborales
Decreto 052 de 2017 - Modifica el artículo 2.2.4.6.37. del Decreto 1072 de 2015 Decreto Único Reglamentario del Sector Trabajo, sobre la transición para la implementación del Sistema de Gestión de la Seguridad y Salud en el Trabajo (SG-SST)
Resolución 0312 de 2019 - Por la cual se definen los Estándares Mínimos del Sistema de Gestión de la Seguridad y Salud en el Trabajo SG-SST
Resolución 2404 de 2019 - Se adopta la Batería de Instrumentos para la Evaluación de Factores de Riesgo Psicosocial, la Guía técnica para la promoción, prevención e intervención de los factores psicosociales y sus efectos en la población
Resolución 0491 de 2020 - Reglamento trabajo seguro en espacios confinados
Circular 063 de 2020 - Actualización curso 50 horas SGSST
Circular 0064 de 2020 - Gestión Psicosocial y prevención de salud mental
Resolución 773 de 2021 - Se definen las acciones que deben desarrollar los empleadores para la aplicación del Sistema Globalmente Armonizado (SGA) de Clasificación y Etiquetado de Productos Químicos en los lugares de trabajo y se dictan otras disposiciones en materia de seguridad química.
Resolución 754 de 2021 - Por la cual se establecen los requisitos y el procedimiento para la expedición y renovación de la Licencia de Seguridad y Salud en el Trabajo
Resolución 40595 de 2022 - Por la cual se adopta la metodología para el diseño, implementación y verificación de los Planes Estratégicos de Seguridad Vial y se dictan otras disposiciones.

De igual manera deberá cumplir la empresa contratada con lo siguiente:

La Empresa contratada debe tener documentado y cumplir con el plan básico legal de Seguridad y Salud en el Trabajo (SST).

5. Informe del Sistema de Gestión en Seguridad y Salud en el Trabajo.
6. Acta de constitución de COPASST o Vigía de SST.
7. Matriz de Identificación de Peligros, Evaluación y Valoración de los Riesgos.
8. Acta de constitución del Comité de Convivencia Laboral.
9. Reglamento de Higiene y Seguridad Industrial.
10. Plan de prevención, preparación y respuesta ante emergencias.

Igualmente cumplirá con lo establecido en la legislación colombiana, normas establecidas por el SENA y en la siguiente normatividad:

4. Resolución 2400 de mayo 22 de 1979
5. Resolución No. 02413 de 1979 del Ministerio de Trabajo y Seguridad Social de Colombia.
6. Resolución 2013 de 1983, expedida por el Ministerio de Trabajo y Seguridad Social
7. Decreto 1295 del 22 de junio de 1994.
8. Art. 349 CST, Modificado artículo 55 de la ley 962 de 2005.
9. Ley 1010 del 2006
10. Resolución 2646 de 2008
11. Resolución 652 de 2012



12. Resolución 1356 de 2012
13. Decreto 1072 de 26 de mayo de 2015.
14. Resolución 1409 de julio 23 de 2012.
15. Ley 9 de enero 24 de 1979.
16. Ley 55 de julio 2 de 1992.
17. Resolución 0312 de 13 de febrero de 2019 – Estándares mínimos del SG-SST

Además, lo dispuesto en la circular del SENA Regional Valle para el Cumplimiento de Seguridad y Salud en el Trabajo Contratación con Terceros, del 23 de agosto de 2018 con radicado No. 2-2018-024992 y otras legislaciones colombianas en Seguridad y Salud en el Trabajo que nos aplique.

5.2.6.2. De gestión ambiental

CRITERIO AMBIENTAL	REQUISITO LEGAL ASOCIADO	SOPORTE/EVIDENCIA	ETAPA
Residuos de construcción y demolición (RCD); relacionar los datos básicos del gestor debidamente autorizado y del generador, tal como lo especifica el Anexo II de la Resolución 472 de 2017 en el caso de los RCD.	Resolución 472 de 2017 - Gestión Integral de Residuos de Construcción y Demolición	Licencia ambiental del gestor.	Precontractual
Residuos Peligrosos RESPEL: entregar copia de la Licencia Ambiental vigente del proveedor con quien gestionará el tratamiento, almacenamiento, aprovechamiento o disposición final de residuos peligrosos. Nota: En las ciudades en las que aplique contar con permiso para movilizar aceite lubricante usado, se deberá entregar al SENA los permisos de movilizador y los permisos correspondientes exigidos por las autoridades locales.	Decreto 1076 de 2015- Manejo de residuos peligrosos	copia de la Licencia Ambiental vigente del proveedor con quien gestionará el tratamiento, almacenamiento, aprovechamiento o disposición final de residuos peligrosos	Precontractual

5.2.7. Capacidad residual

El proponente será hábil si su capacidad residual es mayor o igual a la capacidad residual de proceso de contratación (CRPC). Así:

$$CRP \geq CRPC$$

Los proponentes acreditarán la capacidad residual o K de contratación conforme se describe a continuación. En todo caso, si con posterioridad al cierre del proceso cualquier interesado, durante el traslado del informe de evaluación, o la entidad, en uso de la potestad verificadora,



advierte que se dejó de incluir, al cierre del proceso, por parte de un proponente, alguna información contractual que afecte su capacidad residual, la entidad rechazará la oferta.

Lo anterior, sin perjuicio de las acciones administrativas y/o judiciales a que haya lugar, en contra de la (s) persona (s) que haya (n) suscrito las certificaciones exigidas para el cálculo de la capacidad residual.

Cálculo de la capacidad residual del proceso de contratación (CRPC)

Si el plazo estimado del contrato es menor o igual a 12 meses, el cálculo de la CRPC deberá tener en cuenta el siguiente proceso:

$$CRPC = POE - Anticipo \text{ y/o } pago \text{ anticipado}$$

Donde:

CRPC = Capacidad residual del proceso de contratación

POE = Presupuesto oficial estimado

NOTA. La Capacidad de Organización (CO) no tiene asignación de puntaje en la fórmula porque su unidad de medida es en pesos colombianos y constituye un factor multiplicador de los demás factores.

El cálculo de cada uno de los factores procede como sigue:

A. Capacidad de Organización (CO):

El factor (CO) corresponde a los Ingresos Operacionales del Proponente teniendo en cuenta lo siguiente:

AÑOS DE INFORMACIÓN FINANCIERA	CAPACIDAD DE ORGANIZACIÓN (CO)
Cinco (5) años o más	Mayor ingreso operacional de los últimos 5 años
Entre uno (1) y cinco (5) años	Mayor ingreso operacional de los años de existencia del proponente.
Menos de un (1) año (*)	USD 125.000 (Liquidados a la tasa de cambio determinada por el Ministerio de Comercio, Industria y Turismo cada 2 años para efectos del umbral del beneficio de las Mipyme.)



Si los ingresos operacionales del proponente con uno (1) o más años de información financiera es menor a USD125.000, el factor (CO) del proponente es igual a USD125.000.

Para acreditar el factor (CO) el proponente obligado a tener RUP debe presentar los siguientes documentos:

- 1) Estado de resultados integral (estado de resultado o pérdida o ganancias), del año en que hayan obtenido el mayor ingreso operacional en los últimos cinco (5) años, debidamente firmado por el representante legal y el contador bajo cuya responsabilidad se han preparado y por el revisor fiscal o, en caso de no haberlo, por no estar obligado a tenerlo, por contador público independiente, acompañados de su dictamen u opinión de conformidad con el artículo 38 de la Ley 222 de 1995.
- 2) Copia de la tarjeta profesional y certificado de antecedentes disciplinarios vigentes al momento del cierre del Proceso de Contratación de los Contadores Públicos, Revisores Fiscales, Contadores independientes (externos), quienes suscribieron los documentos señalados en el presente literal.

Los proponentes personas naturales o jurídicas extranjeras sin domicilio o sucursal en Colombia, deben presentar el estado de resultados integral consolidado (estado de resultados o pérdida o ganancias) del año en que hayan obtenido el mayor ingreso operacional en los últimos cinco (5) años, auditado, con la firma de quien se encuentre en obligación de hacerlo, de acuerdo con la normativa vigente en el país de origen, en la moneda legal del país en el cual fue emitido, de conformidad con la legislación propia del país de origen.

Adicional a lo anterior, deben allegar la traducción al idioma castellano de la información financiera, observando lo siguiente: i) los valores deben ser expresados pesos colombianos, convertidos a la tasa representativa del mercado (TRM) de la fecha de corte de los mismos, en los términos descritos en el pliego de condiciones; ii) presentados de acuerdo con las normas NIIF; y iii) debidamente firmados por el contador público colombiano que los hubiere convertido.

Si alguno de estos requerimientos no aplica en el país del domicilio del proponente extranjero, el representante legal o el apoderado en Colombia deberán hacerlo constar bajo la gravedad de juramento. Así mismo se podrá acreditar este requisito por la firma auditora externa.

B. Experiencia (E):

El factor (E) del proponente para propósitos de la capacidad residual es acreditado por medio de la relación entre: i) el valor total en pesos de los contratos relacionados con la actividad de la construcción inscritos por el Proponente en el RUP, o en el Formato para acreditación de la Capacidad residual en el segmento 72 “Servicios de Edificación, Construcción de Instalaciones y



Mantenimiento” del Clasificador de Bienes y Servicios; y ii) el presupuesto oficial estimado del proceso de contratación.

La relación indica el número de veces que el proponente ha ejecutado contratos equivalentes a la cuantía del proceso de contratación objeto de la acreditación de la capacidad residual. Para proponentes individuales se expresa así:

$$E = \frac{\text{Valor total de los contratos (COP)}}{\text{Presupuesto total estimado (COP)}}$$

Para el caso de proponentes plurales, el factor (E) de un miembro se calcula así:

$$E = \frac{\text{Valor total de los contratos (COP)}}{(\text{Presupuesto total estimado} * \% \text{ de participación})}$$

El cálculo del factor (E) para efectos de la capacidad residual de un miembro de un proponente plural debe tener en cuenta su participación en el Proceso de Contratación objeto del cálculo de la capacidad residual. Si el Proponente no es plural no hay lugar a porcentaje.

El puntaje asignado al factor (E) será asignado con base en la siguiente tabla:

MAYOR A	MENOR O IGUAL A	PUNTAJE
0	3	60
3	6	80
6	10	100
10	Mayores	120

Para acreditar el factor (E), el proponente debe diligenciar el Formato para acreditar Capacidad residual el cual contiene los contratos inscritos en el segmento 72 y su valor total en pesos colombianos liquidados con el SMMLV. Así mismo, el presupuesto oficial estimado debe ser liquidado con el SMMLV para el año de publicación del pliego de condiciones definitivo del proceso de contratación.

Los proponentes o integrantes extranjeros sin domicilio o sin sucursal en Colombia adicionalmente deben aportar copia de los contratos ejecutados o certificaciones de terceros que hubieran recibido los servicios de construcción de obras civiles con terceros, bien sean públicos o privados. La información de los contratos soportados por las certificaciones de terceros que hubieran recibido los servicios de construcción de obras civiles debe contener como mínimo los contratos relacionados por el Proponente en el ANEXO 1 Certificación de contratos para



acreditación de Experiencia (E). La información del Formato para acreditar la Capacidad residual deberá ser presentada en pesos colombianos.

C. Capacidad Financiera (CF):

El factor (CF) para propósitos de la capacidad residual se obtiene teniendo en cuenta el índice de liquidez del Proponente con base en la siguiente fórmula:

$$\text{Índice de liquidez} = \frac{\text{Activo Corriente}}{\text{Pasivo Corriente}}$$

El puntaje para la liquidez se debe asignar con base en la siguiente tabla:

MAYOR O IGUAL A	MENOR O IGUAL A	PUNTAJE
0	0,50	20
0,51	0,75	25
0,76	1,00	30
1,01	1,50	35
1,51	Mayores	40
Indeterminado		40

El índice de liquidez del proponente se verifica con el RUP. Si el proponente no tiene antigüedad suficiente para tener estados financieros auditados a 31 de diciembre del año inmediatamente anterior, deben tenerse en cuenta los estados financieros de corte trimestral o de apertura, suscritos por el representante legal y el auditor.

Para los proponentes o integrantes extranjeros sin domicilio o sucursal en Colombia, la información requerida para el factor (CF) exigido para el cálculo de la capacidad residual del proponente está contemplada en el numeral de los requisitos de capacidad financiera del pliego de condiciones.

Cuando el proponente tiene un pasivo corriente igual a cero (0) y por consiguiente su índice de liquidez sea indeterminado, la entidad debe otorgar el mayor puntaje en el componente de capacidad financiera (CF).

D. Capacidad Técnica (CT):

El factor (CT) para propósitos de la capacidad residual se asigna teniendo en cuenta el número de socios y profesionales de la Arquitectura, Ingeniería y Geología vinculados mediante una relación



laboral o contractual vigente conforme a la cual desarrollen actividades vinculadas directamente con la construcción.

Para acreditar el factor (CT) el Proponente o integrante nacional y extranjero con o sin sucursal en Colombia deben diligenciar el Formato para acreditar Capacidad residual.

El puntaje del factor (CT) se asigna con base en la siguiente tabla:

DESDE	HASTA	PUNTAJE
-	0	0
1	5	20
6	10	30
11	Mayores	40

E. Saldos Contratos en Ejecución (SCE):

El proponente debe presentar el Formato para acreditar Capacidad residual suscrito por su representante legal y su revisor fiscal si el proponente está obligado a tenerlo, o por el contador o su auditor independiente el cual contenga la lista de los contratos en ejecución tanto a nivel nacional como internacional indicando: i) el valor del contrato; ii) el plazo del contrato en meses; iii) la fecha de inicio de las obras del contrato, día, mes, año; iv) si la obra la ejecuta un consorcio o unión temporal junto con el porcentaje de participación del integrante que presenta el certificado, y v) si el contrato se encuentra suspendido, de ser así, la fecha de suspensión. En el certificado debe constar expresamente si el proponente no tiene contratos en ejecución.

Para acreditar el factor (SCE) el proponente tendrá en cuenta lo siguiente:

- a) El factor SCE es la suma de los montos por ejecutar de los contratos vigentes durante los 12 meses siguientes. Si el número de días por ejecutar en un contrato es superior a 12 meses, es decir 360 días, el factor (SCE) solo tendrá en cuenta la proporción lineal de 12 meses.
- b) Los contratos de obras civiles en ejecución son aquellos que a la fecha de presentación de la oferta obligan al proponente con entidades estatales y con entidades privadas para ejecutar obras civiles. Estas incluyen las obras civiles de los contratos de concesión y los contratos de obra suscritos con concesionarios, así como, los contratos suspendidos y aquellos que no tengan acta de inicio. No se entenderán como contratos en ejecución los que se encuentren en liquidación.
- c) Se tendrán en cuenta los contratos de obras civiles en ejecución suscritos por el proponente o por sociedades, consorcios o uniones temporales en los cuales el proponente tenga participación.
- d) Si un contrato se encuentra suspendido, el cálculo del (SCE) de dicho contrato debe efectuarse asumiendo que lo que falta por ejecutar iniciara en la fecha de presentación de la



oferta del Proceso de Contratación. Si el contrato está suspendido el proponente debe informar el saldo pendiente por ejecutar.

- e) El cálculo del factor (SCE) debe hacerse linealmente calculando una ejecución diaria equivalente al valor del contrato dividido por el plazo del contrato expresado en días. Este resultado se multiplica por el número de días pendientes para cumplir el plazo del contrato y si el contrato es ejecutado por una estructura plural por la participación del proponente en la respectiva estructura.
- f) Para los proponentes o integrantes extranjeros sin domicilio o sin sucursal en Colombia deben diligenciar el Formato para acreditar Capacidad residual firmado por la persona natural o el representante legal de la persona jurídica y el contador público colombiano que los hubiere convertido a pesos colombianos de acuerdo con el pliego de condiciones.

5.3. REQUISITOS PONDERABLES

DESCRIPCIÓN DEL REQUISITO	PUNTAJE		
Oferta económica	40		
Factor técnico	Experiencia	30	48.5
	Personal	18.5	
Apoyo a la industria nacional	10		
Vinculación de personas con discapacidad	1		
Emprendimientos y empresas de mujeres	0,25		
MiPymes domiciliada en Colombia	0,25		
TOTAL	100 PUNTOS		

EL SENA reducirá, durante la evaluación de las ofertas, dos (2) puntos a los proponentes que se les haya impuesto una o más multas o cláusulas penales durante el último año, contado a partir de la fecha prevista para el cierre del proceso, sin importar la cuantía y sin perjuicio de las demás consecuencias derivadas del incumplimiento. Esta reducción también afectará a los Consorcios y a las Uniones Temporales si alguno de sus integrantes se encuentra en la situación anterior.

La reducción del puntaje antes señalada no se materializará en caso de que los actos administrativos que hayan impuesto las multas sean objeto de medios de control jurisdiccional previstos en la Ley 1437 de 2011 o las normas que la modifiquen, adicionen o sustituyan. Además, se aplicará sin perjuicio de lo dispuesto en el artículo 6 de la Ley 2020 de 2020. Lo anterior de conformidad con el artículo 58 de la Ley 2195 de 2022 y las normas que lo modifiquen, sustituyan, adicionen o reglamenten.

5.3.1. OFERTA económica (40 puntos)



La propuesta económica objeto de evaluación será aquella que determine el precio ofertado en la plataforma SECOP II.

NOTA. En caso de requerirse un anexo en el que se desglosen los ítems, descripciones y precios unitarios que comprenden el valor total de la oferta, la entidad evaluará la oferta contenida en el referido anexo, el cual prevalecerá sobre la información contenida en SECOP II.

Determinación del método para la ponderación de la propuesta económica

Menor valor

La Entidad otorgará el máximo puntaje a la oferta económica hábil para calificación económica de menor valor.

$$V_{min} = \text{Mínimo} (V_1; V_2 \dots; \dots V_m)$$

Donde:

- 1) V_i : Es el valor total corregido de cada una de las propuestas "i".
- 2) m: Es el número total de propuestas económicas válidas recibidas por la Entidad.
- 3) V_{min} : Es el valor total corregido de la propuesta válida más baja.

La Entidad procederá a ponderar las propuestas de acuerdo con la siguiente fórmula:

$$\text{Puntaje} = \frac{\text{Puntaje máximo} * V_{min}}{V_i}$$

Donde:

- 1.1 V_{min} : Es el valor total corregido de la propuesta válida más baja.
- 2.1 V_i : Es el valor total corregido de cada una de las propuestas "i".

5.3.2. FACTOR TÉCNICO (48,5 PUNTOS)

El CEAI asignará puntaje en el factor técnico de acuerdo con la siguiente información

EXPERIENCIA ESPECIFICA ADICIONAL (30 puntos)

EXPERIENCIA ESPECIFICA DEL PROPONENTE	PUNTAJE
Si el valor de los contratos aportados para acreditar la experiencia especifica esta entre el 100% y el 125% del Presupuesto Oficial.	10
Si el valor de los contratos aportados para acreditar la experiencia especifica esta entre el 125% y el 150% del Presupuesto Oficial.	20



Si el valor de los contratos aportados para acreditar la experiencia especifica es superior al 150% del Presupuesto Oficial.	30
--	----

PERSONAL PROFESIONAL (18.5 PUNTOS)

CANTIDAD DE PERSONAL	CARGO PARA DESEMPEÑAR	FORMACIÓN ACADÉMICA	EXPERIENCIA ADICION AL PONDERABLE	PUNTOS
1	RESIDENTE PROFESIONAL SST SST	Profesional en salud ocupacional con licencia vigente, certificado de coordinador de trabajo en alturas.	Si acreditar mediante certificaciones experiencia adicional a la habilitante de 4 años como residente de SST	10
			Si acreditar mediante certificaciones experiencia adicional a la habilitante de 5 años como residente SST	18.5

5.3.3. APOYO A LA INDUSTRIA NACIONAL (10 PUNTOS)

La Entidad asignará hasta diez (10) puntos a la oferta de:

- Servicios nacionales
- Servicios con trato nacional.

Para que el proponente nacional obtenga puntaje por servicios nacionales debe presentar, además del **FORMATO – PROMOCIÓN DE SERVICIOS NACIONALES O CON TRATO NACIONAL**, alguno de los siguientes documentos, según corresponda:

- 1.1 Persona natural colombiana: Cédula de ciudadanía del proponente.
- 2.1 Persona natural extranjera residente en Colombia: Visa de residencia que le permita la ejecución del objeto contractual de conformidad con la ley.
- 3.1 Persona jurídica constituida en Colombia: Certificado de existencia y representación legal emitido por alguna de las cámaras de comercio del país.

Para que el Proponente extranjero con trato nacional obtenga el puntaje por apoyo a la industria nacional por promoción de Servicios Nacionales o con Trato Nacional solo deberá presentar el Formato 9A – Promoción de Servicios Nacionales o con Trato Nacional.

Para el Proponente extranjero con trato nacional que diligencie la opción 3 del Formato 9A – Promoción de Servicios Nacionales o con Trato Nacional obtenga el puntaje por Trato Nacional, deberá acreditar que los servicios son originarios de: a) los Estados mencionados en la sección de acuerdos comerciales aplicables al presente Proceso de Contratación; b) los Estados en los cuales si bien no existe Acuerdo Comercial, el Gobierno Nacional ha certificado que los oferentes extranjeros gozan de Trato Nacional, en



los términos del artículo 2.2.1.2.4.1.3. del Decreto 1082 de 2015; o c) los Estados miembros de la Comunidad Andina de Naciones. Para esto, deberá demostrar que cumple con la regla de origen contemplada para los Servicios Nacionales del respectivo país, allegando la información y/o documentación que sea requerida.

El Proponente nacional podrá subsanar la falta de presentación de la cédula de ciudadanía o del certificado de existencia y representación legal para acreditar el requisito habilitante de capacidad jurídica. No obstante, no podrá subsanar esta circunstancia para la asignación del puntaje por Promoción de Servicios Nacionales o con Trato Nacional.

La Entidad Estatal asignará el puntaje por apoyo a la industria nacional por promoción de Servicios Nacionales o con Trato Nacional al Proponente Plural conformado por nacionales cuando cada uno de sus integrantes presente alguno de los documentos indicados en este numeral, según corresponda. A su vez, el representante del Proponente Plural deberá diligenciar el Formato 9A – Promoción de Servicios Nacionales o con Trato Nacional. Cuando uno o varios de sus integrantes no cumplan con las condiciones descritas, el Proponente Plural no obtendrá puntaje por Promoción de Servicios Nacionales o Trato Nacional.

Incorporación de componente nacional en servicios extranjeros

La Entidad asignará cinco (5) puntos a los proponentes extranjeros sin derecho a Trato Nacional o a proponentes plurales en los que al menos uno de sus integrantes sea un extranjero sin derecho a Trato Nacional, que incorporen a la ejecución del contrato más del noventa por ciento (90 %) del personal técnico, operativo y profesional de origen colombiano.

Por otro lado, el proponente que ofrezca personal colombiano con títulos académicos otorgados en el exterior deberá acreditar la convalidación de estos títulos en Colombia ante el Ministerio de Educación Nacional. En este sentido, para acreditar los títulos académicos otorgados en el exterior se requiere presentar la Resolución expedida por el Ministerio de Educación Nacional que convalida el título obtenido en el exterior.

Para recibir el puntaje por incorporación de componente colombiano, el representante legal o el apoderado del Proponente deberá diligenciar el **FORMATO – INCORPORACIÓN DE COMPONENTE NACIONAL EN SERVICIOS EXTRANJEROS** el cual manifieste bajo la gravedad de juramento que incorporará en la ejecución del contrato más del noventa por ciento (90%) de personal técnico, operativo y profesional de origen colombiano, en caso de resultar adjudicatario del Proceso de Contratación.

La Entidad únicamente otorgará el puntaje por promoción de la incorporación de componente nacional cuando el Proponente que presente el **FORMATO – INCORPORACIÓN DE COMPONENTE NACIONAL EN SERVICIOS EXTRANJEROS** no haya recibido puntaje alguno por promoción de Servicios Nacionales o con Trato Nacional.

El **FORMATO – INCORPORACIÓN DE COMPONENTE NACIONAL EN SERVICIOS EXTRANJEROS** solo debe ser aportado por los Proponentes extranjeros sin derecho a trato nacional que opten por incorporar personal colombiano. En el evento que un Proponente extranjero sin derecho a Trato a Nacional o un



Proponente Plural en el que al menos uno de sus integrantes sea un extranjero sin Trato Nacional, en lugar del **FORMATO – INCORPORACIÓN DE COMPONENTE NACIONAL EN SERVICIOS EXTRANJEROS**, presente el **FORMATO – PROMOCIÓN DE SERVICIOS NACIONALES O CON TRATO NACIONAL**, no habrá lugar a otorgar puntaje por el factor del numeral 4.3.1. del documento base ni por el regulado en este numeral.

En caso de no efectuar ningún ofrecimiento, el puntaje por este factor será de cero (0).

5.3.4. VINCULACIÓN DE PERSONAS CON DISCAPACIDAD (1 punto)

La entidad asignará un (1) punto al proponente que acredite el número mínimo de personas con discapacidad de acuerdo con el número total de trabajadores de la planta de su personal en los términos señalados en el artículo 2.2.1.2.4.2.6. del Decreto 1082 de 2015 o la norma que lo modifique, sustituya o complemente.

Para esto debe presentar:

1. **FORMATO – VINCULACIÓN DE PERSONAS CON DISCAPACIDAD** suscrito por la persona natural, el representante legal o el revisor fiscal, según corresponda, en el cual certifique el número total de trabajadores vinculados a la planta de personal del Proponente o sus integrantes a la fecha de cierre del proceso de selección.
2. Acreditar el número mínimo de personas con discapacidad en su planta de personal, de conformidad con lo señalado en el certificado expedido por el Ministerio de Trabajo, el cual deberá estar vigente a la fecha de cierre del proceso de selección.

Para los proponentes plurales, la Entidad tendrá en cuenta la planta de personal del integrante del proponente plural que aporte como mínimo el cuarenta por ciento (40%) de la experiencia requerida para el proceso de contratación.

FORMATO – VINCULACIÓN DE PERSONAS CON DISCAPACIDAD, en el caso de los proponentes plurales, debe suscribirse por la persona natural o el representante legal de la persona jurídica que aporte como mínimo el cuarenta por ciento (40%) de la experiencia requerida para el proceso de contratación.

5.3.5. EMPRENDIMIENTOS Y EMPRESAS DE MUJERES (0.25 puntos)

La Entidad asignará un puntaje de cero puntos veinticinco (0.25) puntos al proponente que acredite la calidad de emprendimientos y empresas de mujeres con domicilio en el territorio nacional de conformidad con lo previsto en el artículo 2.2.1.2.4.2.14. del Decreto 1082 de 2015 o la norma que lo modifique, sustituya o complemente.

Para que el proponente obtenga este puntaje debe diligenciar el **FORMATO – ACREDITACIÓN DE EMPRENDIMIENTOS Y EMPRESAS DE MUJERES** y aportar la documentación requerida. Si el proponente debió subsanar la entrega de dicho formato y/o los documentos exigidos para probar esta condición será válido para el criterio diferencial en cuanto al requisito habilitante relacionado con el número de contratos aportados para demostrar la experiencia solicitada. Sin embargo, no se tendrán en cuenta para la asignación de puntaje, por lo que obtendrá cero (0) puntos por este factor de evaluación.



Tratándose de proponentes plurales este puntaje solo se otorgará si por lo menos uno de los integrantes acredita la calidad de emprendimientos y empresas de mujeres y tiene una participación igual o superior al diez por ciento (10 %) en el Consorcio o en la Unión Temporal.

La asignación de este puntaje no excluye la aplicación del puntaje para Mipyme.

5.3.6. MYPIME domiciliada en Colombia (0,25 puntos)

La Entidad otorgará un puntaje de cero puntos veinticinco (0.25) puntos al proponente que acredite la calidad de Mipyme domiciliada en Colombia de conformidad con el artículo 2.2.1.2.4.2.4 del Decreto 1082 de 2015, en concordancia con el parágrafo del artículo 2.2.1.13.2.4 del Decreto 1074 de 2015, o la norma que lo modifique, complemente o sustituya.

Así las cosas, para obtener el puntaje, la entidad verificará el tamaño de la empresa en el Registro Único de Proponentes. Si el Proponente debió subsanar la entrega del RUP, este será válido para los criterios diferenciales en cuanto a los requisitos habilitantes relacionados con el número de contratos aportados para demostrar la experiencia solicitada y los índices de la Capacidad financiera y organizacional. Sin embargo, el certificado no se tendrá en cuenta para la asignación del puntaje adicional, por lo que obtendrá cero (0) puntos por este factor de evaluación.

Tratándose de Proponentes Plurales este puntaje se otorgará si por lo menos uno de los integrantes acredita la calidad de Mipyme y tiene una participación igual o superior al diez por ciento (10 %) en el Consorcio o en la Unión temporal.

5.4. OTROS ASPECTOS

VISITA PROGRAMADA.	SI		NO	x
MUESTRA	SI		NO	x
VERIFICACIÓN DE LA INFORMACIÓN.	SI		NO	x

6. ANÁLISIS DE RIESGOS

El análisis de riesgos se encuentra establecido en el **ANEXO – MATRIZ DE RIESGOS**, el cual fue elaborado con base en lo establecido por Colombia Compra Eficiente.

7. GARANTÍAS

Señale con una "X" los amparos a exigir:	
X	Seriedad de la oferta: por el 10% del valor de la oferta, vigente desde la presentación de la oferta y hasta la aprobación de la garantía de cumplimiento del contrato.



	Buen manejo y correcta inversión del anticipo: por el (100%) del monto del anticipo, vigente por el plazo del contrato y Haga clic o pulse aquí para escribir texto. meses más.
	Pago anticipado: por el (100%) del monto del pago anticipado, vigente por el plazo del contrato y meses más.
X	Cumplimiento: por el por el (20%) del valor del contrato, vigente por el plazo del contrato y 6 meses más; deberá cubrir las multas y la cláusula penal pecuniaria pactada y tener una vigencia mínima hasta la liquidación del contrato.
X	Pago de salarios, prestaciones sociales legales e indemnizaciones laborales: por el (5 %) del valor del contrato, vigente por el plazo de ejecución del contrato y tres (3) años más.
	Calidad y correcto funcionamiento de los bienes y equipos suministrados: por el (%) del valor del contrato, vigente por el plazo de ejecución del contrato y meses más.
X	Calidad del servicio: por el (10 %) del valor del contrato vigente por el plazo de ejecución del contrato y 6 meses más.
	Protección de los bienes: por el % del valor del contrato, vigente durante el plazo de ejecución del contrato.
X	Póliza de Responsabilidad extracontractual: por un valor asegurado de 200 SMLMV, con una vigencia igual al plazo de ejecución del contrato.

El artículo 7 de la Ley 1150 de 2007, señala excepciones al otorgamiento del mecanismo de cobertura del riesgo y en tal sentido establece que las garantías no serán obligatorias en los contratos de empréstito, en los interadministrativos, en los de seguros y en los contratos cuyo valor sea inferior al 10% de la Menor Cuantía prevista para cada entidad, correspondiendo a la entidad contratante determinar la necesidad de exigirla atendiendo a la naturaleza del contrato y la forma de pago.

Sin embargo, el CENTRO DE ELECTRICIDAD Y AUTOMATIZACION INDUSTRIAL CEAI- SENA- REGIONAL VALLE, ha considerado solicitar el amparo de los siguientes riesgos:

El contratista deberá constituir a favor del CENTRO DE ELECTRICIDAD Y AUTOMATIZACION INDUSTRIAL CEAI- SENA- REGIONAL VALLE, una garantía que avalará el cumplimiento de todas las obligaciones surgidas del contrato y la ejecución idónea y oportuna del objeto contratado, para lo cual podrá otorgar como mecanismo de cobertura de riesgos cualquiera de las garantías contempladas en el artículo 2.2.1.3.1.2 del Decreto 1082 de 2015, la cual se mantendrá vigente durante la vida del contrato hasta su liquidación y la prolongación de sus efectos y se ajustará a los límites, existencia y extensión del riesgo amparado.

Riesgos derivados del incumplimiento de las obligaciones del contrato:

Cumplimiento: de las obligaciones surgidas del contrato estatal incluyendo en ellas el pago de multas y cláusula penal pecuniaria, por cuantía equivalente al 20% del valor total del contrato y con una vigencia igual al plazo del contrato garantizado más seis (6) meses. El amparo de cumplimiento del contrato cubrirá a CENTRO DE ELECTRICIDAD Y AUTOMATIZACION INDUSTRIAL CEAI- SENA- REGIONAL VALLE de los perjuicios directos derivados del incumplimiento total o parcial de las obligaciones nacidas del contrato, así como de su cumplimiento tardío o de su cumplimiento defectuoso, cuando ellos son imputables al contrato garantizado. Además de esos riesgos, este amparo comprenderá siempre el pago del valor de las multas y de la cláusula penal pecuniaria. En virtud de lo señalado por el artículo 44 de la ley 610 de 2000,



la garantía de cumplimiento cubrirá los perjuicios causados a la entidad estatal como consecuencia de la conducta dolosa o culposa, o de la responsabilidad imputable a los particulares, derivados de un proceso de responsabilidad fiscal, siempre y cuando esos perjuicios deriven del incumplimiento de las obligaciones surgidas del contrato amparado por la garantía.

Pago de salarios, prestaciones sociales e indemnizaciones laborales: El amparo de pago de salarios, prestaciones sociales e indemnizaciones laborales por el 5% del valor del contrato y con una vigencia igual a la del plazo del contrato garantizado más tres (3) años, la cual cubrirá a CENTRO DE ELECTRICIDAD Y AUTOMATIZACION INDUSTRIAL CEAI- SENA- REGIONAL VALLE de los perjuicios que se le ocasionen como consecuencia del incumplimiento de las obligaciones laborales a que esté obligado el contratista garantizado, derivadas de la contratación del personal utilizado para la ejecución del contrato amparado.

Calidad del Servicio: El amparo de calidad del servicio cubre a la entidad estatal contratante de los perjuicios imputables al contratista garantizado que surjan con posterioridad a la terminación del contrato y que se deriven de la mala calidad con ocasión de un contrato de prestación de servicios o de la mala calidad del servicio prestado, teniendo en cuenta las condiciones pactadas en el contrato. El valor de esta garantía será del diez (10%) del valor total del contrato y su vigencia será la del contrato y seis (6) meses más.

Garantía de Responsabilidad Civil Extracontractual. (Art. 2.2.1.2.3.1.6, 2.2.1.2.3.1.8 y 2.2.1.2.3.1.17 del Decreto 1082 de 2015): El valor asegurado en las pólizas que amparan la responsabilidad extracontractual que se pudiera llegar a atribuir a la administración con ocasión de las actuaciones, hechos u omisiones de sus contratistas o subcontratistas y que la proteja de eventuales reclamaciones de terceros derivadas de la responsabilidad extracontractual que surja de las actuaciones, hechos u omisiones de su contratista.

La Entidad Estatal debe exigir que la póliza de responsabilidad extracontractual cubra también los perjuicios ocasionados por eventuales reclamaciones de terceros derivadas de la responsabilidad extracontractual que surjan de las actuaciones, hechos u omisiones de los subcontratistas autorizados o en su defecto, que acredite que el subcontratista cuenta con un seguro propio con el mismo objeto y que la Entidad Estatal sea el asegurado El valor asegurado que ampara la responsabilidad civil extracontractual equivale a la suma de Doscientos (200) SMMLV y su vigencia será la del contrato.

Requisitos del seguro de responsabilidad civil extracontractual. El amparo de responsabilidad civil extracontractual debe cumplir los siguientes requisitos:

1. Modalidad de ocurrencia. La compañía de seguros debe expedir el amparo en la modalidad de ocurrencia. En consecuencia, el contrato de seguro no puede establecer términos para presentar la reclamación, inferiores a los términos de prescripción previstos en la ley para la acción de responsabilidad correspondiente.

2. Intervinientes. La Entidad Estatal y el contratista deben tener la calidad de asegurado respecto de los daños producidos por el contratista con ocasión de la ejecución del contrato amparado, y serán beneficiarios tanto la Entidad Estatal como los terceros que puedan resultar afectados por la responsabilidad del contratista o sus subcontratistas.



3. Amparos. El amparo de responsabilidad civil extracontractual debe contener además de la cobertura básica de predios, labores y operaciones, mínimo los siguientes amparos:

- 3.1 Cobertura expresa de perjuicios por daño emergente y lucro cesante.
- 3.2 Cobertura expresa de perjuicios extrapatrimoniales.
- 3.3. Cobertura expresa de la responsabilidad surgida por actos de contratistas y subcontratistas, salvo que el subcontratista tenga su propio seguro de responsabilidad extracontractual, con los mismos amparos aquí requeridos.
- 3.4. Cobertura expresa de amparo patronal.
- 3.5. Cobertura expresa de vehículos propios y no propios. Para su constitución deberá tenerse en cuenta la siguiente información:

BENEFICIARIO: CENTRO DE ELECTRICIDAD Y AUTOMATIZACION INDUSTRIAL CEAI- SENA- REGIONAL VALLE
NIT: 899.999.034-1

TOMADOR:

- El Contratista, Persona Jurídica (Razón Social que figura en el Certificado de Existencia y Representación Legal o su equivalente, sin utilizar sigla, a no ser que el Certificado mencionado o su equivalente establezca que la firma podrá identificarse con la sigla).
- En el caso de consorcios o uniones temporales debe ser tomada a nombre del consorcio o unión temporal (indicando todos sus integrantes y el porcentaje de participación) y no a nombre de su representante.
- El/los nombre(s) debe(n) señalarse de la misma forma como figura(n) en el Certificado de Existencia y Representación Legal, expedido por la autoridad competente.

VIGENCIA y CUANTÍA:

- Deberá atender las exigencias realizadas en el proceso y en el contrato AMPARO
- El texto de la garantía deberá indicar textualmente el número del contrato, año y objeto.

FIRMAS: Deberá ser suscrita por quien la expide y por quien la toma

NOTA: La dirección de notificación debe ser igual a la señalada en el certificado de existencia y representación o el documento que haga sus veces, para que la(s) póliza(s) sea(n) expedida(s) correctamente.

En el evento de concederse prórrogas en el plazo para la ejecución del contrato o celebrarse contratos adicionales, se procederá así:

Si es prórroga del plazo se prorrogará la vigencia de la garantía en los correspondientes riesgos amparados, teniendo el Contratista el plazo fijado por CENTRO DE ELECTRICIDAD Y AUTOMATIZACION INDUSTRIAL CEAI- SENA- REGIONAL VALLE, para presentar dicha prórroga o extensión de la garantía; b) Si es aumento del valor del contrato aumentará el valor asegurado de los riesgos amparados en la garantía otorgada, en igual proporción y tendrá el plazo fijado por CENTRO DE ELECTRICIDAD Y AUTOMATIZACION INDUSTRIAL CEAI- SENA- REGIONAL VALLE para presentar dichas modificaciones.

En el evento de que por cualquier motivo CENTRO DE ELECTRICIDAD Y AUTOMATIZACION INDUSTRIAL CEAI- SENA- REGIONAL VALLE haga efectiva la garantía constituida, el CONTRATISTA se compromete a



constituir nueva garantía en la proporción por el término pertinente y amparando el riesgo correspondiente.

En el contrato que se celebre se entienden incluidas las cláusulas excepcionales de caducidad, terminación, modificación e interpretación unilateral del contrato previsto en la Ley 80 de 1993 y la cláusula penal pecuniaria, la cual no podrá ser inferior al 20% del valor total del contrato.

En caso de incumplimiento por parte del contratista, La entidad sometida al Estatuto General de Contratación de la Administración Pública, en este caso CENTRO DE ELECTRICIDAD Y AUTOMATIZACION INDUSTRIAL CEAI- SENA- REGIONAL VALLE, podrán declarar el incumplimiento, cuantificando los perjuicios del mismo, imponer las multas y sanciones pactadas en el contrato, y hacer efectiva la cláusula penal, observando lo consagrado en el artículo 86 de la ley 1474 de 2011.

En caso de que el CONTRATISTA incurra en mora o incumplimiento parcial de alguna de las obligaciones adquiridas en este contrato, el CENTRO DE ELECTRICIDAD Y AUTOMATIZACION INDUSTRIAL CEAI- SENA- REGIONAL VALLE podrá imponer al contratista, mediante resolución motivada multas sucesivas equivalentes al uno por mil (1/1000) del valor del contrato por cada día de atraso en el cumplimiento de las obligaciones contraídas.

Declarar la caducidad cuando se den las circunstancias previstas en el artículo 18 de la ley 80 de 1993, con lo cual se entiende ocurrido el siniestro de incumplimiento amparado por la garantía única. Lo anterior sin detrimento del ejercicio de las acciones a que hubiere lugar para reclamar los mayores perjuicios causados por el incumplimiento y no cubierto por estos valores.

8. ACUERDOS COMERCIALES

En cumplimiento de la sección 4 subsección 1, Artículos 2.2.1.2.4.1.1 y siguientes del Decreto Único Reglamentario 1082 de 2015, el SENA procede a establecer si el presente proceso de contratación está cobijado por un Acuerdo Comercial. Al respecto tenemos que el inciso final del literal D del Manual para el Manejo de los Acuerdos Comerciales en Procesos de Contratación establece que:

Acuerdo Comercial		Entidad Estatal Cubierta	Valor del Proceso de Contratación Superior al Umbral del Acuerdo Comercial	Excepción Aplicable al Proceso de Contratación	Proceso de Contratación Cubierto por el Acuerdo Comercial
Alianza del Pacífico	Chile	SI	NO	N/A	N/A
	México	NO	N/A	N/A	N/A
	Perú	SI	NO	N/A	N/A
Canadá		NO	N/A	N/A	N/A
Chile		SI	NO	N/A	N/A
Corea		NO	N/A	N/A	N/A
Costa Rica		SI	NO	N/A	N/A
Estados AELC		SI	NO	N/A	N/A
Estados Unidos		NO	N/A	N/A	N/A
México		NO	N/A	N/A	N/A
Triángulo del Norte	El Salvador	SI	SI	NO	SI
	Guatemala	SI	SI	NO	SI
	Honduras	NO	N/A	N/A	N/A



Acuerdo Comercial	Entidad Estatal Cubierta	Valor del Proceso de Contratación Superior al Umbral del Acuerdo Comercial	Excepción Aplicable al Proceso de Contratación	Proceso de Contratación Cubierto por el Acuerdo Comercial
Unión Europea	NO	N/A	N/A	N/A
Reino Unido e Irlanda del Norte	SI	NO	N/A	N/A
Israel	NO	N/A	N/A	N/A
Comunidad Andina	SI	SI	NO	SI

9. ANEXOS

- A. ANEXO_1_Carta_de_presentación_de_la_propuesta
- B. ANEXO_2_Constitución_de_consortio / unión temporal
- C. ANEXO_3_Certificación_aportes_persona_jurídica o natural
- D. ANEXO_4_Delitos_Sexuales
- E. ANEXO_5_Oferta Económica.
- F. ANEXO_6_Formato Experiencia Del Proponente
- G. ANEXO_7_Certificado de implementación del sistema de gestión
- H. ANEXO_8_Criterios Desempate
- I. FORMATO 12 ACREDITACIÓN DE EMPRENDIMIENTOS Y EMPRESAS DE MUJERES
- J. FORMATO 13 PROMOCIÓN DE SERVICIOS NACIONALES O CON TRATO NACIONAL
- K. Estudio de Mercado.
- L. Matriz de Riesgos.
- M. Análisis del Sector

El presente documento se suscribe el 8 de julio de 2025

 Firmado digitalmente por
FANNY CLEMENCIA
MONTENEGRO
MAYA

FANNY CLEMENCIA MONTENEGRO MAYA
Subdirectora (E)

Elaboró: Lina Fernanda Ante – Formulator CEAI 

Revisó componente jurídico: María Teresa Bedoya Potes – Abogada Contratista 

Revisó componente técnico: – Gabriel Felipe Robledo Cely – Arquitecto Contratista 

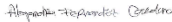
Aspectos SST: Alejandra Fernández - Encargado SST – CEAI. 

Aspectos Ambientales: Karen Viviana Álvarez Viedman; Dinamizadora Ambiental y Energético. 

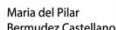
Revisó componente financiero: – María del Pilar Bermúdez Castellanos – Profesional G06 

Vo.Bo: Lina Fernanda Ante – Formulator CEAI 

Firmado digitalmente por María del Pilar Bermúdez Castellanos
Fecha: 2025.07.08 09:45:31 -0500