



**Atlántico  
para la  
Gente**

## SECRETARIA GENERAL DEL DEPARTAMENTO DEL ATLANTICO

### ANÁLISIS ECONÓMICO DEL SECTOR

#### CONTRATACIÓN DIRECTA

**OBJETO: PRESTACION DE SERVICIOS PROFESIONALES PARA BRINDAR APOYO Y ACOMPAÑAMIENTO EN EL DESARROLLO DE ACTIVIDADES DE SENSIBILIZACION DIRIGIDAS A LA COMUNIDAD EN EL MARCO DE LOS PROYECTOS EN MATERIA DE CONVIVENCIA CIUDADANA DE LA SECRETARIA DEL INTERIOR DEL DEPARTAMENTO DEL ATLANTICO.**

#### I. INTRODUCCIÓN.

Que el Artículo 2° de la Constitución Nacional establece “Son fines esenciales del Estado: servir a la comunidad, promover la prosperidad general y garantizar la efectividad de los principios y derechos consagrados en la Constitución; (...)”. Así mismo, la Carta Política consagra en su artículo 209, que la función administrativa desarrollada por los distintos órganos del Estado para garantizar la consecución de los fines estatales deberá estar al servicio del interés general y desplegado con arreglo a los principios de igualdad, moralidad, eficacia, economía, celeridad, imparcialidad y publicidad.

Que para la consecución de estos propósitos, la Constitución Política en su artículo 113 señala que los diferentes estamentos del Estado tienen funciones separadas, pero que a su vez, colaboran entre sí armónicamente para la realización de sus fines.

El Artículo 366 de la Constitución Política señala que “el bienestar general y el mejoramiento de la calidad de vida de la población son finalidades sociales del Estado” previendo el constituyente para tales efectos, que en los planes y presupuestos de la Nación y de las entidades territoriales, el gasto público social tendrá prioridad sobre cualquier otra asignación.

El Artículo 122 de la ley 418 de 1997 modificada por el artículo 7 de la Ley 1421 de 2010 dispone: Créase el Fondo Nacional de Seguridad y Convivencia Ciudadana, que funcionará como una cuenta especial, sin personería jurídica, administrada por el Ministerio del Interior, como un sistema separado de cuenta y tendrá por objeto garantizar la seguridad, convivencia ciudadana y todas aquellas acciones tendientes a fortalecer la gobernabilidad y el fortalecimiento territorial. Los recursos que recaude la Nación por concepto de la contribución especial consagrada en el artículo 6o de la Ley 1106 de 2006, deberá invertirse por el Fondo Nacional de Seguridad y Convivencia Ciudadana, en la realización de gastos destinados a propiciar la seguridad, y la convivencia ciudadana, para garantizar la preservación del orden público.



NIT: 890.102.006-1  
Código Postal: 080003  
Código DANE: 08-000

Calle 40 45-46 Barranquilla, Atlántico | Tel. (57)(5)330 7000  
Línea Gratuita 01 8000 425 888 | [gobernador@atlantico.gov.co](mailto:gobernador@atlantico.gov.co)



**Atlántico para la Gente**

[atlantico.gov.co](http://atlantico.gov.co)



# Atlántico para la Gente

El Departamento del Atlántico por medio de la Secretaria del Interior, tiene como propósito principal planear, gestionar, y desarrollar programas, proyectos, y actividades en materia de seguridad, orden público, participación comunitaria, convivencia ciudadana, derechos humanos, prevención y atención de desastres, todo dirigido hacia la comunidad atlanticense.

En ese sentido y teniendo en cuenta que la convivencia ciudadana constituye uno de los pilares fundamentales de la política integral de defensa y seguridad para la prosperidad del departamento del Atlántico, así como también la convivencia comprende la promoción de apego y adhesión de los ciudadanos a una cultura basada en el respeto, las normas y las leyes de convivencia; la capacidad de celebrar y cumplir acuerdos de respeto por los derechos de los demás; la resolución política de conflictos, tolerancia y construcción de valores; la Administración Departamental debe diseñar planes integrales de convivencia y seguridad ciudadana, basados en el fortalecimiento de barreras sociales y culturales frente a la transgresión de la ley, el apoyo a la convivencia pacífica, la solución acertada de conflictos, buscando garantizar la vida e integridad de las personas, reduciendo los niveles de violencia, intolerancia e inseguridad, sin descuidar las acciones coercitivas frente al delito y la violencia común.

La convivencia ciudadana aborda todos los programas que buscan la participación de los ciudadanos ante los procesos institucionales y la formación en valores que les permitan desarrollarse integralmente en la sociedad. En este punto es determinante implementar iniciativas referentes a los procesos de participación y de convivencia ciudadana, fortalecerlos y hacer que sirvan de herramienta de prevención y accionar frente al tema de seguridad ciudadana. La prevención en materia de Convivencia y la implementación de planes y programas en este tema, tendrá como fin la consolidación de un departamento seguro y protector de derechos, libre de violencias o amenaza de violencias o despojo intencional por parte de otros, en contra de la vida, la integridad física, la libertad y el patrimonio y demás bienes jurídicamente tutelados, para garantizar las condiciones necesarias para la vida digna y la igualdad efectiva ante la Ley, a través del desarrollo de políticas tendientes a la prevención, la reducción y la sanción del delito y las contravenciones, el rechazo a la violencia y la promoción de la convivencia pacífica a través de la cultura ciudadana de la no violencia.

La crítica situación económica y social, que se viene atravesando a nivel mundial sumado a los problemas suscitados en los entornos familiares populares por diversas causas; acrecienta la preocupación respecto de los niveles de pobreza o exclusión a la que se encuentra expuesta una gran franja de la población y sobre todo por los efectos nocivos que esta situación genera sobre la salud física y mental de las personas.

El deterioro creciente de las condiciones de vida y de trabajo, la profunda agudización de las desigualdades sociales, la inequidad en la distribución de los ingresos, el aumento del desempleo, el continuo crecimiento del sector informal, la implementación de políticas



NIT: 890.102.006-1  
Código Postal: 080003  
Código DANE: 08-000

Calle 40 45-46 Barranquilla, Atlántico | Tel. (57)(5)330 7000  
Línea Gratuita 01 8000 425 888 | [gobernador@atlantico.gov.co](mailto:gobernador@atlantico.gov.co)



Atlántico para la Gente

[atlantico.gov.co](http://atlantico.gov.co)



# Atlántico para la Gente

sociales basadas en planes y subsidios, incidieron directamente en las familias de los sectores más vulnerables.

Esta situación, de profundas desigualdades, lleva a un considerable segmento de la población a quedar al margen del sistema escolar y del mundo laboral, lo que dificulta la posibilidad de desarrollar plenamente destrezas que le permitan estar integrado-incluido y, por ende, lograr reconocimiento social.

En consecuencia de ello, se genera ausencia de proyectos de vida, baja autoestima y, en ocasiones, desencanto frente a las expectativas presentes y futuras. No obstante, nos interesa remarcar que aun existiendo estas condiciones negativas de vida, muchos individuos son considerados riesgo psicosocial, pero logran sobreponerse a las adversidades, superando los obstáculos y adaptándose de modo saludable a las situaciones de estrés, al proponerse metas y lograrlas, con lo cual alcanzan un buen nivel de desarrollo social y cultural.

Esta resistencia frente a la adversidad y la capacidad para construir conductas vitales positivas, de modo de alcanzar niveles de calidad de vida adecuados, es lo que se conoce con el nombre de resiliencia, proceso que genera un cambio sustancial en las investigaciones en el ámbito de la psicología del desarrollo, permitiendo vislumbrar un nuevo panorama en el que se da el reconocimiento social, el derecho a la ciudadanía y ésta se constituye a partir de ser considerados “sujeto de derechos” con todo lo que ello implica: la ciudadanía se define en la práctica, en el hacer, en la medida que contribuye a potenciar el sentimiento de pertenencia.

La Gobernación del Atlántico a través de la Secretaria del Interior considera conveniente implementar programas en diversas áreas que promuevan la sana convivencia entre los distintos actores sociales, esto es niños, niñas, jóvenes, adultos y población en general logrando fortalecer los lazos de convivencia y por ende la seguridad en el territorio. Así como también considera de vital importancia crear herramientas que permitan consolidar una cultura para la paz través de la intervención comunitaria, aprovechando distintos entornos sociales para el desarrollo de actividades tendientes a fortalecer el desarrollo comunitario en el Departamento, propiciando en la comunidad comportamientos que favorezcan la convivencia promoviendo además el respeto, el ejercicio responsable de la libertad, la dignidad, los deberes y los derechos correlativos de la personalidad humana y promoviendo el uso de mecanismos alternativos, o comunitarios, para la conciliación y solución pacífica de conflictos.

Con la generación de trabajo que permita Apoyar el trabajo psicosocial que se hace con los jóvenes y la población en conflictividad, se busca fortalecer sus capacidades de resiliencia, generando un cambio cultural en sus estilos y formas de vida, previniendo todas las manifestaciones de violencia que provienen de altos niveles de resentimiento social, rechazo a la institucionalidad y diversos factores que propenden de la carencia de oportunidades.



NIT: 890.102.006-1  
Código Postal: 080003  
Código DANE: 08-000

Calle 40 45-46 Barranquilla, Atlántico | Tel. (57)(5)330 7000  
Línea Gratuita 01 8000 425 888 | [gobernador@atlantico.gov.co](mailto:gobernador@atlantico.gov.co)



Atlántico para la Gente

[atlantico.gov.co](http://atlantico.gov.co)



El diseño e implementación de planes y programas de prevención, de apoyo y ayuda en materia de convivencia social generan condiciones sociales estables y brindan herramientas de actuación idónea, oportuna y eficaz, tanto para la protección de la comunidad como para su desarrollo social, personal, familiar, individual y colectivo.

La convivencia y el desarrollo de actividades socio-comunitarias en sus diferentes manifestaciones, son prioridad en la agenda del gobierno departamental, por lo que se considera de vital importancia aunar esfuerzos y trabajar conjuntamente para implementar planes, políticas y programas tendientes a consolidar estos conceptos y a contrarrestar factores que atenten contra ellos. Las experiencias evidencian que todo programa de prevención, para que sea exitoso, debe contar con la movilización y la participación de todos los actores sociales involucrados. Es decir, comunidades, autoridades civiles y de policía del área a trabajar bajo el supuesto de que la seguridad es la primera categoría de la convivencia y una realidad fundamentada en los escenarios del encuentro ciudadano.

En aras de dar cumplimiento a lo anteriormente expuesto, y en el entendido que la Administración departamental debe responder fundamentalmente a las necesidades y exigencias que se presenten en la ejecución de las funciones públicas y que estas deben encaminarse a la satisfacción del interés público, existe la necesidad de contar con personal de apoyo que intervenga en los procesos y procedimientos administrativos de esta secretaría para el fortalecimiento institucional y misional de la dependencia.

En la medida que la Planta de personal no cuenta con el recurso humano suficiente, de acuerdo a certificación expedida por la Subsecretaria de Talento Humano, es necesario contratar los servicios de personas naturales, que proporcionen los conocimientos necesarios para la ejecución de los procesos y actividades administrativas de la secretaria del interior del departamento del atlántico.

A continuación, se menciona la clasificación de las naciones unidas (UNSPSC) aplicadas al objeto a contratar:

ITEM	Clasificación UNSPSC	Clases
1	80111600	Servicio de personal temporal

## II. DEFINICIÓN DEL SECTOR ECONÓMICO A QUE PERTENECE EL CONTRATO:

El banco de la republica realiza la clasificación de los sectores económicos de la siguiente manera:



NIT: 890.102.006-1  
Código Postal: 080003  
Código DANE: 08-000

Calle 40 45-46 Barranquilla, Atlántico | Tel. (57)(5)330 7000  
Línea Gratuita 01 8000 425 888 | [gobernador@atlantico.gov.co](mailto:gobernador@atlantico.gov.co)



Atlántico para la Gente

[atlantico.gov.co](http://atlantico.gov.co)



# Atlántico para la Gente

La actividad económica está dividida en sectores económicos. Cada sector se refiere a una parte de la actividad económica cuyos elementos tienen características comunes, guardan una unidad y se diferencian de otras agrupaciones. Su división se realiza de acuerdo a los procesos de producción que ocurren al interior de cada uno de ellos.

Según la división de la economía clásica, los sectores de la economía son los siguientes:

- Sector primario o sector agropecuario.
- Sector secundario o sector Industrial.
- Sector terciario o sector de servicios.

Teniendo en cuenta que el presente objeto corresponde a actividades que desarrollan las personas naturales o jurídicas, tendientes a colaborar en la ejecución eficiente de proyectos, tareas de administración y gestión de entidades públicas o privadas, se ubicará dentro del Sector terciario o de servicios.

Dentro del sector de servicios en Colombia se tienen como principales productos/servicios:

- Publicidad
- **Actividades profesionales científicas y técnicas**
- cinematográficas y programas de televisión
- Educación superior privada
- Desarrollo de sistemas informáticos y procesamiento de datos
- **Actividades administrativas y de apoyo de oficina y otras actividades**
- Otros servicios de entretenimiento y otros servicios
- Restaurantes, catering y bares
- Actividades de programación y transmisión, agencias de noticias
- Inmobiliarias, de alquiler y arrendamiento
- Correo y servicios de mensajería
- Telecomunicaciones
- Almacenamiento y actividades complementarias al transporte
- Actividades de empleo, seguridad e investigación privada, servicios a edificios
- Salud humana privada
- Producción de películas

A continuación, se revisarán los aspectos generales del sector que resulten relevantes en el Proceso de Contratación teniendo en cuenta fuentes de información estadísticas oficiales como lo es el DANE.



NIT: 890.102.006-1  
Código Postal: 080003  
Código DANE: 08-000

Calle 40 45-46 Barranquilla, Atlántico | Tel. (57)(5)330 7000  
Línea Gratuita 01 8000 425 888 | [gobernador@atlantico.gov.co](mailto:gobernador@atlantico.gov.co)



Atlántico para la Gente

[atlantico.gov.co](http://atlantico.gov.co)



Atlántico  
para la  
Gente

## Análisis del Mercado

### PRODUCTO INTERNO BRUTO

Fuente: [https://www.dane.gov.co/files/investigaciones/boletines/pib/bol\\_PIB\\_Itrim20\\_produccion\\_y\\_gasto.pdf](https://www.dane.gov.co/files/investigaciones/boletines/pib/bol_PIB_Itrim20_produccion_y_gasto.pdf)  
(15 de mayo 2020)

En el primer trimestre de 2020pr, el Producto Interno Bruto, en su serie original, crece 1,1% respecto al mismo periodo de 2019pr. Las actividades económicas que más contribuyen a la dinámica del valor agregado son:

- Agricultura, ganadería, caza, silvicultura y pesca crece 6,8% (contribuye 0,5 puntos porcentuales a la variación anual).
- Administración pública y defensa; planes de seguridad social de afiliación obligatoria; Educación; Actividades de atención de la salud humana y de servicios sociales crece 3,4% (contribuye 0,5 puntos porcentuales a la variación anual).
- Actividades inmobiliarias crece 2,6 % (contribuye 0,3 puntos porcentuales a la variación anual).

Respecto al trimestre inmediatamente anterior, el Producto Interno Bruto en su serie corregida de efecto estacional y calendario decrece 2,4%. Esta variación se explica principalmente por la siguiente dinámica:

- Construcción decrece 11,4%.
- Industrias manufactureras decrece 4,5%.
- Actividades artísticas, de entretenimiento y recreación y otras actividades de servicios; Actividades de los hogares individuales en calidad de empleadores decrece 3,9%



NIT: 890.102.006-1  
Código Postal: 080003  
Código DANE: 08-000

Calle 40 45-46 Barranquilla, Atlántico | Tel. (57)(5)330 7000  
Línea Gratuita 01 8000 425 888 | [gobernador@atlantico.gov.co](mailto:gobernador@atlantico.gov.co)



Atlántico para la Gente

[atlantico.gov.co](http://atlantico.gov.co)

Tabla 1. Valor agregado por actividad económica  
Tasas de crecimiento en volumen<sup>1</sup>  
2020<sup>pr</sup>– Primer trimestre

Actividad económica	Tasas de crecimiento	
	Serie original	Serie corregida de efecto estacional y calendario
	Anual	Trimestral
	2020- I <sup>pr</sup> / 2019- I <sup>pr</sup>	2020 <sup>pr</sup> - I / 2019 <sup>pr</sup> - IV
Agricultura, ganadería, caza, silvicultura y pesca	6,8	2,3
Explotación de minas y canteras	-3,0	-2,4
Industrias manufactureras	-0,6	-4,5
Suministro de electricidad, gas, vapor y aire acondicionado <sup>2</sup>	3,4	1,5
Construcción	-9,2	-11,4
Comercio al por mayor y al por menor <sup>3</sup>	0,9	-3,2
Información y comunicaciones	1,4	0,2
Actividades financieras y de seguros	2,1	0,1
Actividades inmobiliarias	2,6	0,2
Actividades profesionales, científicas y técnicas <sup>4</sup>	2,7	0,8
Administración pública, defensa, educación y salud <sup>5</sup>	3,4	-1,9
Actividades artísticas, de entretenimiento y recreación y otras actividades de servicios <sup>5</sup>	-3,2	-3,9
<b>Valor agregado bruto</b>	<b>1,1</b>	<b>-2,3</b>
Total impuestos menos subvenciones sobre los productos	1,2	-2,9
<b>Producto Interno Bruto</b>	<b>1,1</b>	<b>-2,4</b>

Fuente: DANE, Cuentas nacionales

## Actividades profesionales, científicas y técnicas

En el primer trimestre de 2020<sup>pr</sup>, el valor agregado de las actividades profesionales, científicas y técnicas; y actividades de servicios administrativos y de apoyo crece 2,7% en su serie original, respecto al mismo periodo de 2019<sup>pr</sup>. Esta dinámica se explica por los siguientes comportamientos:

- Actividades profesionales, científicas y técnicas crece 2,5%.
- Actividades de servicios administrativos y de apoyo crece 2,9%

Respecto al trimestre inmediatamente anterior en su serie corregida de efecto estacional y calendario, el valor agregado de las actividades profesionales, científicas y técnicas; y actividades de servicios administrativos y de apoyo crece en 0,8%, explicado por:

- Actividades profesionales, científicas y técnicas no presenta variación.
- Actividades de servicios administrativos y de apoyo crece 0,6%.

**Tabla 11. Actividades profesionales, científicas y técnicas<sup>1</sup>**  
**Tasas de crecimiento en volumen<sup>2</sup>**  
**2020<sup>PR</sup>– Primer trimestre**

Actividad económica	Tasas de crecimiento	
	Serie original	Serie corregida de efecto estacional y calendario
	Anual	Trimestral
	2020- I <sup>PR</sup> / 2019-I <sup>PR</sup>	2020 <sup>PR</sup> - I / 2019 <sup>PR</sup> - IV
Actividades profesionales, científicas y técnicas	2,5	0,0
Actividades de servicios administrativos y de apoyo	2,9	0,6
<b>Actividades profesionales, científicas y técnicas<sup>1</sup></b>	<b>2,7</b>	<b>0,8</b>

Fuente: DANE, Cuentas nacionales

## Principales indicadores del mercado laboral

### Total nación

Fuente: [https://www.dane.gov.co/files/investigaciones/boletines/ech/ech/bol\\_empleo\\_jun\\_20.pdf](https://www.dane.gov.co/files/investigaciones/boletines/ech/ech/bol_empleo_jun_20.pdf)  
(30 de julio de 2020)

Para el mes de junio de 2020, la tasa de desempleo del total nacional fue 19,8%, lo que significó un aumento de 10,4 puntos porcentuales frente al mismo mes del año anterior (9,4%). La tasa global de participación se ubicó en 57,4%, lo que representó una reducción de 6,1 puntos porcentuales frente a junio del 2019 (63,5%). Finalmente, la tasa de ocupación fue 46,1%, presentando una disminución de 11,4 puntos porcentuales respecto al mismo mes del 2019 (57,5%).

**Gráfico 2. Tasa global de participación, ocupación y desempleo  
Total nacional  
Junio (2011 – 2020)**

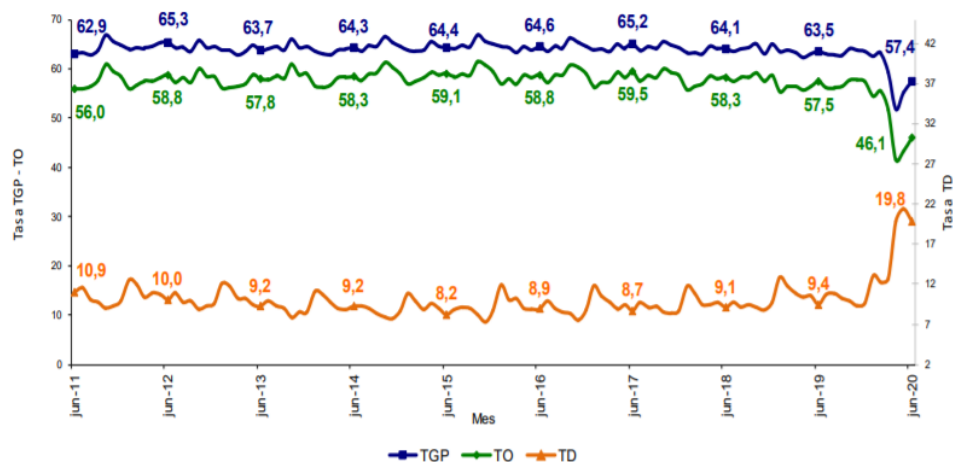

Fuente: DANE, GEIH.

## Total ciudad

En junio de 2020 la tasa de desempleo en el total de las 13 ciudades y áreas metropolitanas fue 24,9%, lo que representó un aumento de 14,2 puntos porcentuales frente al mismo mes del año pasado (10,7%). La tasa global de participación se ubicó en 60,3%, lo que significó una reducción de 5,8 puntos porcentuales frente a junio del 2019 (66,1%). Entre tanto, la tasa de ocupación fue 45,3%, lo que representó una disminución de 13,7 puntos porcentuales respecto al mismo mes del 2019 (59,0%).

**Gráfico 3. Tasa global de participación, ocupación y desempleo**  
Total 13 ciudades y áreas metropolitanas  
Junio (2011 – 2020)

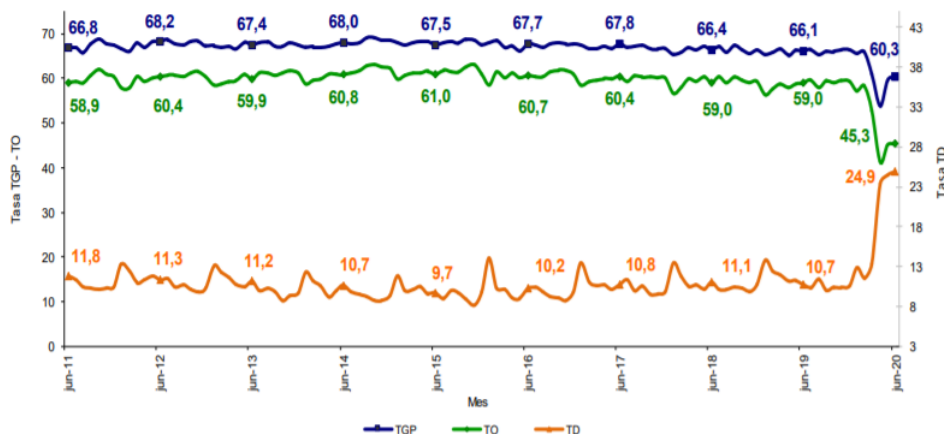

Fuente: DANE, GEIH.

### III. TÉCNICO

La Secretaria del Interior del Departamento del Atlántico requiere la contratación de una persona natural, profesional en medicina, con Especialización en Psiquiatría y al menos 2 años de experiencia en el sector público y/o privado. Con esta contratación se busca brindar apoyo y acompañamiento en el desarrollo de las actividades de sensibilización dirigidas a la comunidad en el marco de los proyectos en materia de convivencia ciudadana.

#### OBLIGACIONES ESPECIFICAS

1. Asistir puntualmente a las reuniones y actividades que se programen en materia de convivencia.
2. Apoyar de manera directa las actividades de atención psicosocial y sensibilización de todos los proyectos en ejecución referentes a convivencia ciudadana
3. Promover la participación de manera coordinada en los municipios del Departamento del Atlántico, con actividades de tipo pedagógico y apoyo psicosocial para los habitantes de las comunidades.
4. Participar en actividades relacionadas con el área de salud mental y educación entre otras, en procura de brindar herramientas para mejoras en la autoestima,



- fomento del desarrollo personal individual, resolución pacífica y segura de los conflictos que se generen en los entornos municipales
5. Generar apoyo a la convivencia, paz y a la Resiliencia, mediante la promoción y fortalecimiento del tejido social, a través de espacios de dialogo y concertación para las buenas prácticas de la convivencia ciudadana.
  6. Vincular a los líderes comunitarios y a las diferentes formas de organizaciones sociales, respecto a las buenas prácticas de convivencia generando entornos de convivencia pacífica en las comunidades
  7. Guardar absoluta reserva sobre los asuntos que le sean consultados.
  8. Presentar mensualmente informe detallado de gestión de actividades para el debido control de la supervisión del mismo.

## OBLIGACIONES GENERALES

1. Acreditar el aporte al Sistema de Seguridad Social (Pensión y Salud). La base de Liquidación para acreditar los pagos debe corresponder al 40% del valor del contrato
2. Afiliarse a una Administradora de Riesgos Laborales
3. Cumplir de buena fé el objeto del contrato.
4. Asumir los gastos y riesgos que implica el desarrollo del contrato bajo su propia responsabilidad.
5. Desarrollar el contrato en los términos y condiciones establecidas y relacionadas.
6. Realizar las actividades encomendadas de manera oportuna y eficiente
7. Guardar reserva de la información que le sea suministrada o maneje en ejercicio de las actividades u obligaciones.
8. Realizar seguimiento y control de los asuntos y actividades que le sean asignados.
9. Asistir puntualmente a las reuniones de conformidad con las citaciones que se realicen previamente.
10. Pagar los impuestos nacionales y locales a que haya lugar.
11. Demás actividades encomendadas por la secretaria de manera oportuna y eficiente o por el supervisor del contrato o persona que este designe.

## IV. Análisis económico

El valor estimado del contrato es de **QUINCE MILLONES DE PESOS M.L. (\$15.000.000)**, Incluidos todos los tributos que se generen con ocasión a la celebración, ejecución y liquidación del contrato.

El futuro contrato tendrá un plazo Hasta el 31 de diciembre de 2020, contados a partir del cumplimiento de los requisitos de perfeccionamiento y ejecución del artículo 41 de la ley 80 de 1993.



NIT: 890.102.006-1  
Código Postal: 080003  
Código DANE: 08-000

Calle 40 45-46 Barranquilla, Atlántico | Tel. (57)(5)330 7000  
Línea Gratuita 01 8000 425 888 | [gobernador@atlantico.gov.co](mailto:gobernador@atlantico.gov.co)



Atlántico para la Gente

[atlantico.gov.co](http://atlantico.gov.co)



**Atlántico  
para la  
Gente**

Teniendo en cuenta el objeto a contratar y lo establecido en el Decreto 1082 de 2015, la modalidad de selección para la escogencia del contratista será la de contratación directa, en concordancia con el Artículo 2.2.1.2.1.4.9.

Por lo anterior los contratos se suscribirán de manera directa con los contratistas que se encuentren en capacidad de ejecutar el objeto de los contratos, y cuenten con la idoneidad o experiencia requerida y relacionada con el área de que se trate.

Para constancia se firma el 31 de julio de 2020.

**JOSÉ ÁNGEL ACOSTA CUELLO**  
Asesor Externo  
Secretaría General  
Departamento del Atlántico



NIT: 890.102.006-1  
Código Postal: 080003  
Código DANE: 08-000

Calle 40 45-46 Barranquilla, Atlántico | Tel. (57)(5)330 7000  
Línea Gratuita 01 8000 425 888 | [gobernador@atlantico.gov.co](mailto:gobernador@atlantico.gov.co)



**Atlántico para la Gente**

[atlantico.gov.co](http://atlantico.gov.co)