

ANÁLISIS ECONÓMICO DEL SECTOR

CONTRATACIÓN DIRECTA

PRESTACION DE SERVICIOS DE APOYO A LA GESTION PARA BRINDAR ACOMPAÑAMIENTO EN EL DESARROLLO DEL PROGRAMA ADULTO MAYOR DEL DISTRITO ESPECIAL, INDUSTRIAL Y PORTUARIO DE BARRANQUILLA

I. INTRODUCCION

El **Plan de Desarrollo Distrital de Barranquilla 2024-2027, denominado “Barranquilla a otro nivel”**, recoge los principios constitucionales sobre la protección del ambiente y el uso común del espacio público, establecidos en los artículos 79, 80 y 82 de la Constitución Política de Colombia. Este plan se enfoca en promover un desarrollo urbano sostenible, ordenado e incluyente, con acciones dirigidas a conservar y mejorar los espacios públicos, garantizando el bienestar colectivo sobre los intereses particulares. Así, el Distrito se compromete a ejecutar políticas que velen por el respeto, preservación y aprovechamiento responsable del entorno urbano.

En concordancia con este plan, la Secretaría Distrital de Control Urbano y Espacio Público desempeña un papel clave mediante la vigilancia, defensa, recuperación y regulación del uso del espacio público. Entre sus funciones principales se encuentra la expedición de permisos, el control de construcciones y obras, el seguimiento a actividades de aprovechamiento económico y la administración de zonas públicas. Estas acciones se orientan a proteger el derecho de los ciudadanos al disfrute pleno de espacios seguros, funcionales y sostenibles, asegurando su destinación al uso colectivo.

Uno de los proyectos estratégicos que se destaca en este marco es el de Fortalecimiento del ordenamiento del espacio público, contenido en el numeral 17.1.4 del Plan de Desarrollo. Este proyecto busca continuar con la recuperación de espacios invadidos, especialmente en zonas afectadas por la ocupación indebida de vendedores informales y particulares que instalan mobiliario o realizan actividades económicas sin autorización. Mediante operativos de control e inspección, se busca evitar el retorno de ocupaciones y garantizar la libre circulación, el descanso, la recreación y el goce del espacio público para todos los habitantes.

La estrategia también contempla el mejoramiento físico de los espacios ya existentes, la generación de nuevos espacios en sectores con baja cobertura, y la implementación de mecanismos de financiamiento para su sostenibilidad. Además, se fortalece la capacidad institucional para dar respuesta efectiva a las necesidades urbanas y garantizar el cumplimiento de los objetivos del Plan Maestro de Espacio Público. Este enfoque busca promover un entorno urbano ordenado, seguro, equitativo y de calidad, contribuyendo al desarrollo integral de la ciudad.

Finalmente, se resalta la necesidad de contar con personal profesional idóneo, a través de contratos de prestación de servicios, que apoyen las labores misionales de la Secretaría. Estos contratos, amparados legalmente, permiten suplir funciones que requieren experiencia especializada y refuerzan la capacidad de respuesta institucional. En consecuencia, se busca mejorar la eficiencia y efectividad de la administración pública en la defensa del espacio público, asegurando su conservación y adecuada utilización como bien común y eje fundamental del desarrollo urbano de Barranquilla.

La clasificación de los bienes y servicios, objeto del Proceso de Contratación, son los siguientes:

ÍTEM	CLASIFICACIÓN UNSPSC	CLASE
1	80111600	Servicios de Personal Temporal

II. ANÁLISIS DEL MERCADO

• EMPLEO Y DESOCUPACIÓN - Información abril 2025¹

Para el mes de mayo de 2025, la tasa de desocupación del total nacional fue 9,0%, lo que representó una disminución de 1,3 puntos porcentuales respecto al mismo mes de 2024 (10,3%). La tasa global de participación se ubicó en 64,0% y la tasa de ocupación en 58,2%, mientras que en mayo de 2024 estas tasas fueron 64,1% y 57,5%, respectivamente.

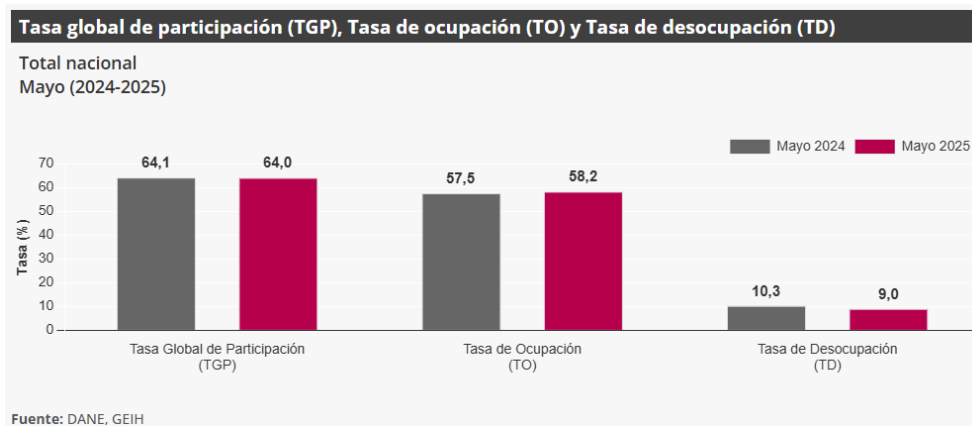

En mayo de 2025, la tasa de desocupación en el total de las 13 ciudades y áreas metropolitanas fue 9,0%, lo que representó una disminución de 1,3 puntos porcentuales respecto al mismo mes de 2024 (10,3%). La tasa global de participación se ubicó en 66,6% y la tasa de ocupación en 60,6%, mientras que en mayo de 2024 estas tasas fueron 67,1% y 60,2%, respectivamente.

PRICIPALES INDICADORES DEL MERCADO LABORAL - Mayo de 2025

Indicadores de mercado laboral mes y trimestre móvil para el total nacional y total 13 ciudades y áreas metropolitanas

Total nacional mensual

Para el mes de mayo de 2025, la tasa de desocupación del total nacional fue 9,0%, lo que representó una disminución de 1,3 puntos porcentuales respecto al mismo mes de 2024 (10,3%). La tasa global de participación se ubicó en 64,0% y la tasa de ocupación en 58,2%, mientras que en mayo de 2024 estas tasas fueron 64,1% y 57,5%, respectivamente.²

¹ [Dane/estadísticas/mercado-laboral/empleo-y-desempleo \(27 de junio de 2025\)](#)

² [Dane/Gran-Encuesta-Integrada-de-Hogares-GEIH-may2025.pdf \(27 de junio de 2025\)](#)

Gráfico 2. Tasa global de participación (TGP), Tasa de ocupación (TO) y Tasa de desocupación (TD)
Total nacional
Mayo (2017 - 2025)



Fuente: DANE, GEIH.

Nota: datos expandidos con proyecciones de población, elaboradas con base en los resultados del CNPV 2018.

Nota: cifras aproximadas a un decimal.

Total 13 ciudades y áreas metropolitanas mensual

En mayo de 2025, la tasa de desocupación en el total de las 13 ciudades y áreas metropolitanas fue 9,0%, lo que representó una disminución de 1,3 puntos porcentuales respecto al mismo mes de 2024 (10,3%). La tasa global de participación se ubicó en 66,6% y la tasa de ocupación en 60,6%, mientras que en mayo de 2024 estas tasas fueron 67,1% y 60,2%, respectivamente.³

Gráfico 3. Tasa global de participación (TGP), Tasa de ocupación (TO) y Tasa de desocupación (TD)
Total 13 ciudades y áreas metropolitanas
Mayo (2017 - 2025)

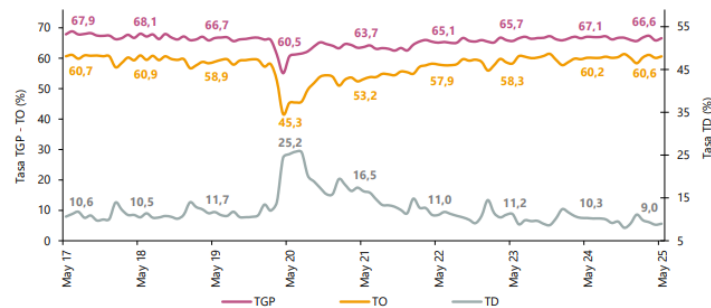

Fuente: DANE, GEIH.

Nota: datos expandidos con proyecciones de población, elaboradas con base en los resultados del CNPV 2018.

Nota: cifras aproximadas a un decimal.

Total nacional trimestre móvil

En el total nacional, la tasa de desocupación del trimestre móvil marzo - mayo 2025 fue 9,1%, lo que representó una disminución de 1,6 puntos porcentuales respecto al trimestre móvil marzo – mayo 2024 (10,7%). La tasa global de participación fue 64,1%, mientras que en el trimestre móvil marzo - mayo 2024 se ubicó en 64,0%. Finalmente, la tasa de ocupación fue 58,3%, lo que representó un aumento de 1,2 puntos porcentuales respecto al mismo periodo del año anterior (57,1%).⁴

³[Dane/Gran-Encuesta-Integrada-de-Hogares-GEIH-may2025.pdf \(27 de junio de 2025\)](#)

⁴[Dane/Gran-Encuesta-Integrada-de-Hogares-GEIH-may2025.pdf \(27 de junio de 2025\)](#)

Gráfico 4. Tasa global de participación (TGP), Tasa de ocupación (TO) y Tasa de desocupación (TD)
Total nacional
Marzo - mayo (2017 - 2025)

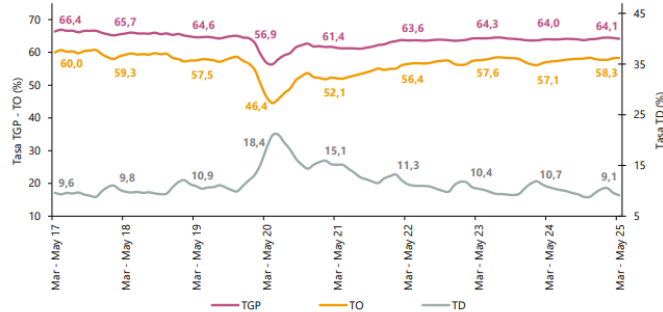

Fuente: DANE, GEIH.

Nota: datos expandidos con proyecciones de población, elaboradas con base en los resultados del CNPV 2018.
Nota: cifras aproximadas a un decimal.

Total 13 ciudades y áreas metropolitanas trimestre móvil

En el trimestre móvil marzo - mayo 2025, la tasa de desocupación de las 13 ciudades y áreas metropolitanas fue 9,0%, lo que representó una disminución de 1,5 puntos porcentuales respecto al trimestre móvil marzo - mayo 2024 (10,5%). La tasa global de participación se ubicó en 66,6% y la tasa de ocupación en 60,6%, mientras que en el mismo periodo del año anterior estas tasas fueron 66,9% y 59,9%, respectivamente.⁵

Gráfico 5. Tasa global de participación (TGP), Tasa de ocupación (TO) y Tasa de desocupación (TD)
Total 13 ciudades y áreas metropolitanas
Marzo - mayo (2017 - 2025)

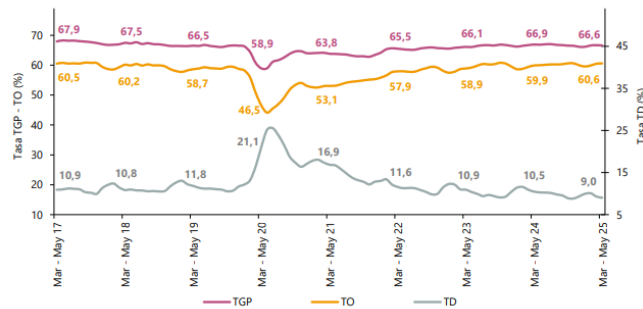

Fuente: DANE, GEIH.

Nota: datos expandidos con proyecciones de población, elaboradas con base en los resultados del CNPV 2018.
Nota: cifras aproximadas a un decimal.

Población ocupada según rama de actividad, mes mayo 2025

En el mes de mayo de 2025, el número de personas ocupadas en el total nacional fue 23.627 miles de personas. Las ramas que más aportaron positivamente a la variación de la población ocupada fueron Transporte y almacenamiento (0,8 puntos porcentuales); Actividades profesionales, científicas, técnicas y servicios administrativos (0,6 puntos porcentuales) y Comercio y reparación de vehículos (0,5 puntos porcentuales).⁶

⁵ [Dane/Gran-Encuesta-Integrada-de-Hogares-GEIH-may2025.pdf \(27 de junio de 2025\)](#)

⁶ [Dane/Gran-Encuesta-Integrada-de-Hogares-GEIH-may2025.pdf \(27 de junio de 2025\)](#)

**Tabla 1. Distribución porcentual, variación absoluta y contribución a la variación de la población ocupada según rama de actividad
Total nacional
Mayo (2024 - 2025)**

Rama de actividad	Total nacional				
	Mayo 2024	Mayo 2025	Distribución % 2025	Variación absoluta	Contribución en p.p.
Población ocupada	23.030	23.627	100	597	
Transporte y almacenamiento	1.674	1.860	7,9	185	0,8
Actividades profesionales, científicas, técnicas y servicios administrativos	1.737	1.874	7,9	137	0,6
Comercio y reparación de vehículos	3.993	4.118	17,4	125	0,5
Alojamiento y servicios de comida	1.676	1.762	7,5	86	0,4
Agricultura, ganadería, caza, silvicultura y pesca	3.435	3.501	14,8	66	0,3
Administración pública y defensa, educación y atención de la salud humana	2.821	2.873	12,2	51	0,2
Actividades inmobiliarias	295	337	1,4	42	0,2
Información y comunicaciones	390	431	1,8	41	0,2
Actividades financieras y de seguros	413	433	1,8	20	0,1
Actividades artísticas, entretenimiento, recreación y otras actividades de servicios	1.992	1.997	8,5	5	0,0
Suministro de electricidad, gas, agua y gestión de desechos [^]	508	512	2,2	3	0,0
Construcción	1.592	1.551	6,6	-42	-0,2
Industrias manufactureras	2.501	2.379	10,1	-122	-0,5

Fuente: DANE, GEIH.

p.p.: puntos porcentuales.

[^] Suministro de electricidad, gas, agua y gestión de desechos[^] incluye la rama de Explotación de minas y canteras.

Nota: por aproximación de decimales y la no inclusión de la categoría "No informa", la suma de las poblaciones, distribuciones y contribuciones puede diferir ligeramente con la información del anexo estadístico.

Nota: poblaciones en miles.

Nota: las ramas de actividad económica están definidas con base en la Clasificación Industrial Internacional Uniforme -CIIU Rev. 4 A.C. (2022).

Población ocupada según posición ocupacional, mes mayo 2025

En mayo de 2025, Trabajador por cuenta propia y Obrero, empleado particular fueron las posiciones ocupacionales que más aportaron positivamente a la variación de los ocupados en el total nacional con 2,7 y 1,1 puntos porcentuales, respectivamente.⁷

**Tabla 2. Distribución porcentual, variación absoluta y contribución a la variación de la población ocupada según posición ocupacional
Total nacional
Mayo (2024 - 2025)**

Posición ocupacional	Total nacional				
	Mayo 2024	Mayo 2025	Distribución % 2025	Variación absoluta	Contribución en p.p.
Población ocupada	23.030	23.627	100	597	
Trabajador por cuenta propia	9.203	9.816	41,5	612	2,7
Obrero, empleado particular	10.342	10.585	44,8	243	1,1
Jornalero o Peón	738	787	3,3	49	0,2
Empleado doméstico	719	698	3,0	-20	-0,1
Trabajador familiar sin remuneración	434	368	1,6	-66	-0,3
Obrero, empleado del gobierno	909	807	3,4	-102	-0,4
Patrón o empleador	678	555	2,3	-123	-0,5

Fuente: DANE, GEIH.

p.p.: puntos porcentuales.

Nota: por aproximación de decimales y la no inclusión de la categoría "Otro", la suma de las poblaciones, distribuciones y contribuciones puede diferir ligeramente con la información del anexo estadístico.

Nota: poblaciones en miles.

⁷ [Dane/Gran-Encuesta-Integrada-de-Hogares-GEIH-may2025.pdf \(27 de junio de 2025\)](#)

Ranking de ciudades según tasa de desocupación, trimestre móvil marzo - mayo 2025

Para el trimestre móvil marzo - mayo 2025, de las 23 ciudades y áreas metropolitanas, las que presentaron mayores tasas de desocupación fueron: Quidbó (29,8%), Riohacha (15,4%) e Ibagué (13,4%). Las ciudades con menor tasa de desocupación fueron: Valledupar (7,8%), Villavicencio (7,8%) y Bucaramanga A.M. (7,4%).⁸

Gráfico 6. Tasa de desocupación según ciudades
Total nacional y 23 ciudades y áreas metropolitanas
Marzo - mayo 2025

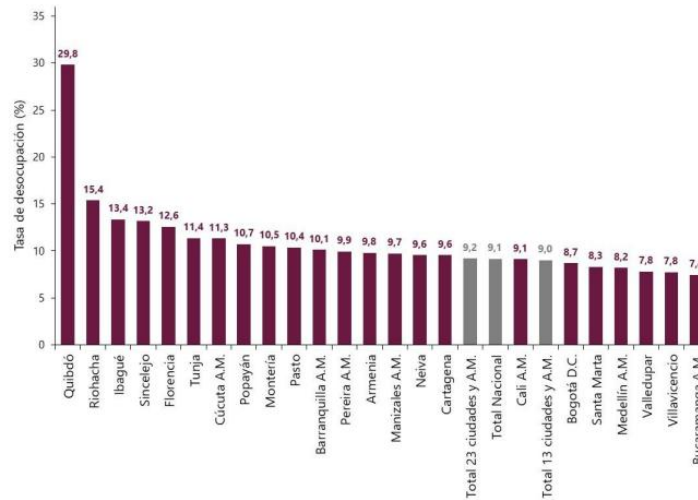

Fuente: DANE, GEIH.
A.M.: área metropolitana

• **PRINCIPALES RESULTADOS – Mercado Laboral**
Gran Encuesta Integrada de Hogares
Mayo 2025⁹

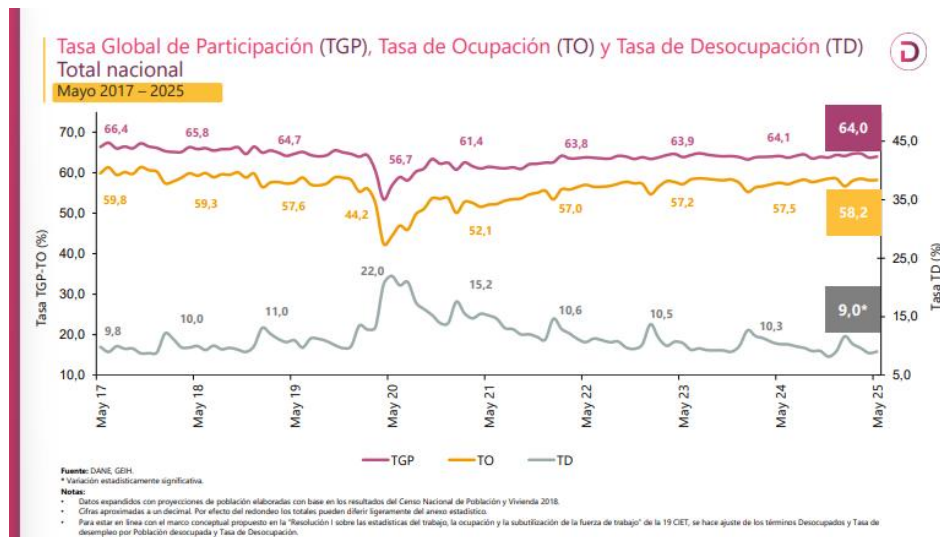

⁸ [Dane/Gran-Encuesta-Integrada-de-Hogares-GEIH-may2025.pdf \(27 de junio de 2025\)](#)

⁹ [Dane/presentacion-rueda-de-prensa-GEIH-may2025.pdf \(27 de junio de 2025\)](#)

Tasa global de participación (TGP), Tasa de ocupación (TO) y Tasa de desocupación (TD) según sexo y brecha



Mayo 2025

Total nacional



4,5 p.p.
Brecha TD

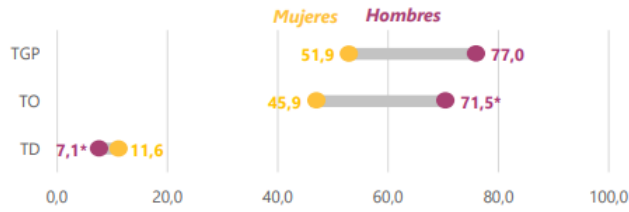

Total 13 ciudad y áreas metropolitanas



2,1 p.p.
Brecha TD

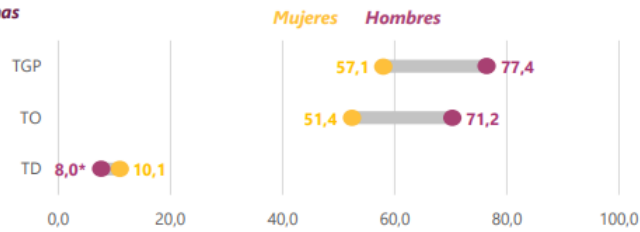

Fuente: DANE, GEH.

p.p.: puntos porcentuales.

* Variación estadísticamente significativa.

Notas:

• la brecha para la tasa de desocupación (TD) está calculada como la diferencia entre la tasa de desocupación de las mujeres menos la tasa de desocupación de los hombres.

• 13 ciudades y áreas metropolitanas incluye Bogotá D.C., Medellín A.M., Cali A.M., Barranquilla A.M., Bucaramanga A.M., Manizales A.M., Pereira A.M., Cúcuta A.M., Pasto, Ibagué, Montería, Cartagena y Villavicencio.

• Datos expandidos con proyecciones de población elaboradas con base en los resultados del Censo Nacional de Población y Vivienda 2018.

• Para estar en línea con el marco conceptual propuesto en la "Resolución 1 sobre las estadísticas del trabajo, la ocupación y la subutilización de la fuerza de trabajo" de la 19 CET, se hace ajuste de los términos Desocupados y Tasa de desocupación por Población desocupada y Tasa de Desocupación.

Población ocupada, desocupada, fuera de la fuerza de trabajo y distribución porcentual de la población en edad de trabajar



Mayo (2024 - 2025)



Total nacional

40.606

Población en edad de trabajar



23.627

Población ocupada

+597*

Variación absoluta



2.347

Población desocupada

-299*

Variación absoluta



14.632

Población fuera de la Fuerza de trabajo

+257

Variación absoluta

Mayo 2025

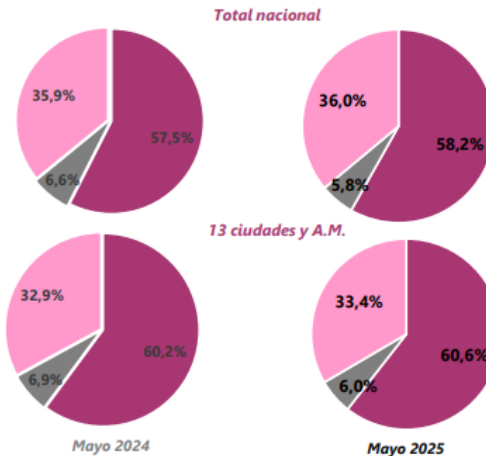

* Variación estadísticamente significativa.

Notas:

• Datos expandidos con proyecciones de población elaboradas con base en los resultados del Censo Nacional de Población y Vivienda 2018.

• Los resultados de la variación absoluta pueden diferir por los valores aproximados a mil.

• Los datos de las poblaciones están en miles de personas.

• 13 ciudades y áreas metropolitanas incluye Bogotá D.C., Medellín A.M., Cali A.M., Barranquilla A.M., Bucaramanga A.M., Manizales A.M., Pereira A.M., Cúcuta A.M., Pasto, Ibagué, Montería, Cartagena y Villavicencio.

• Para estar en línea con el marco conceptual propuesto en la "Resolución 1 sobre las estadísticas del trabajo, la ocupación y la subutilización de la fuerza de trabajo" de la 19 CET, se hace ajuste de los términos Desocupados y Tasa de desempleo por Población desocupada y Tasa de Desocupación.

Fuente: DANE, GEH.

Población ocupada según rama de actividad económica

Total nacional

Mayo 2025

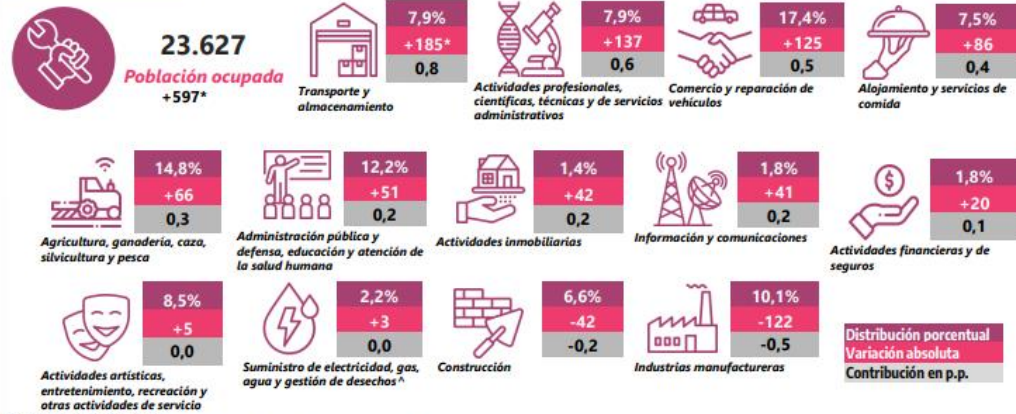

* Variación estadísticamente significativa.
 Suministro de electricidad, gas, agua y gestión de desechos^a Incluye la rama de Explotación de minas y canteras.
 p.p.: Puntos porcentuales.
Notas:
 • Por efecto de redondeo y la no inclusión de la categoría "No informa", las sumas de las poblaciones, distribuciones, variaciones absolutas y contribuciones pueden diferir del total.
 • Datos expandidos con proyecciones de población elaboradas con base en los resultados del Censo Nacional de Población y Vivienda 2018.
 • Los datos de las poblaciones están en miles de personas.
Fuente: DANE, GEIH.

Tasa de desocupación (TD) desestacionalizada (preliminar)

Total nacional y 13 ciudades y áreas metropolitanas

Mayo 2020 – Mayo 2025

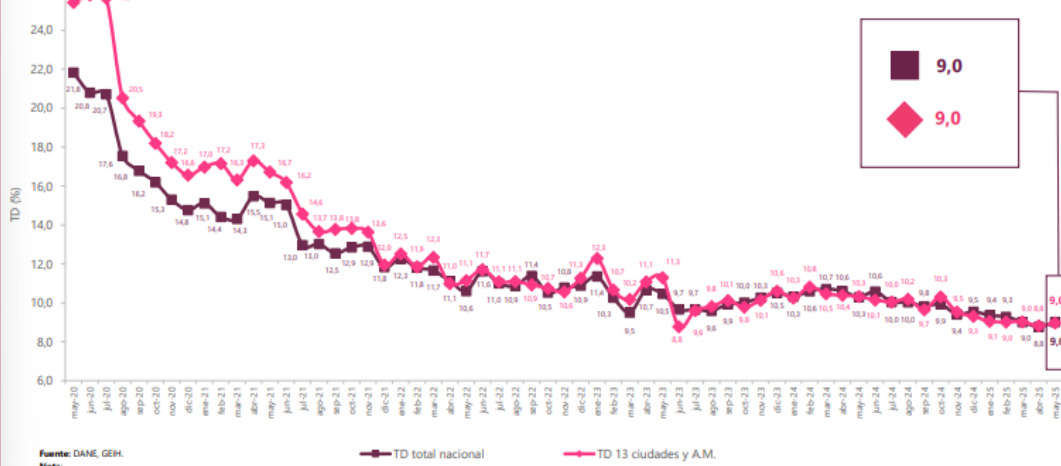

Fuente: DANE, GEIH.
Nota:
 • Datos expandidos con proyecciones de población elaboradas con base en los resultados del Censo Nacional de Población y Vivienda 2018.
 • Total 13 ciudades y áreas metropolitanas incluye Bogotá D.C., Medellín A.M., Cali A.M., Barranquilla A.M., Bucaramanga A.M., Manizales A.M., Pereira A.M., Cúcuta A.M., Pasto, Ibañez, Montería, Cartagena y Villavicencio.

- ENCUESTA MENSUAL DE SERVICIOS (EMS) - Mayo de 2025¹⁰

En mayo de 2025, diecisiete de los dieciocho subsectores de servicios presentaron variación positiva en los ingresos totales, en comparación con mayo de 2024.

Gráfico 1. Variación anual de los ingresos nominales, según subsector de servicios
Total nacional
Mayo 2025^P / mayo 2024



Fuente: DANE, EMS.
^P Cifra provisional

En mayo de 2025, cinco de los dieciocho subsectores de servicios presentaron variación positiva en el personal ocupado total, en comparación con mayo de 2024.

¹⁰ Dane.gov.co/encuesta-mensual-de-servicios-EMS (15 de julio de 2025)

• EVOLUCIÓN GENERAL DE LOS SUBSECTORES DE SERVICIOS

Variación anual de los ingresos nominales y contribución por tipo de ingresos, según subsector de servicios (mayo 2025/ mayo 2024)

En mayo de 2025, diecisiete de los dieciocho subsectores de servicios presentaron variación positiva en los ingresos totales, en comparación con mayo de 2024. ¹¹

Tabla 1. Variación anual de los ingresos y contribución por tipo de ingresos, según subsector de servicios
Total nacional
Mayo 2025^P / mayo 2024

Sección	División	Descripción	Clasificación CIIU Rev. 4 A.C.		Ingresos nominales			
			Variación (%)	Ingresos por servicios	Venta de Mercancías	Otros Ingresos	Contribución (PP)	
H	División 52	Almacenamiento y actividades complementarias al transporte	17,9	17,5	-0,1	0,5		
H	División 53	Correo y servicios de mensajería	12,0	12,3	0,0	-0,3		
I	División 56	Restaurantes, catering y bares	10,1	9,8	0,3	0,0		
J	División 58	Actividades de edición	-2,4	-3,6	-1,2	2,4		
J	División 59, excepto Clase 5920	Producción de películas cinematográficas y programas de televisión	16,5	-5,6	19,5	2,6		
J	División 60 y Clase 6391	Actividades de programación y transmisión, agencias de noticias	19,4	18,8	0,0	0,6		
J	División 61	Telecomunicaciones	1,4	-0,2	1,3	0,3		
J	División 62, División 63, excepto Clase 6391	Desarrollo de sistemas informáticos y procesamiento de datos	9,3	10,7	-1,3	-0,1		
LN	Sección L, División 68 Sección N, Divisiones 7710, 7729 y 7730	Inmobiliarias, alquiler de maquinaria y equipo	15,7	16,6	-1,2	0,3		
M	Divisiones 69, 70, 71, 72, Clase 7320, División 74	Actividades profesionales científicas y técnicas	4,9	4,6	0,2	0,0		
M	Clase 7310	Publicidad	3,0	3,0	0,0	0,0		
N	Divisiones 78, 80 y 81, excepto Clase 8130	Actividades de empleo, seguridad e investigación privada, servicios a edificios	15,4	15,3	0,0	0,1		
N	Clase 8220	Actividades de centros de llamadas (Call center)	0,4	0,4	0,0	0,0		
N	División 82 excepto Clase 8220	Actividades administrativas y de apoyo de oficina y otras actividades, excepto call center	20,9	16,3	0,0	4,6		
P	Grupo 854	Educación superior privada	6,8	6,5	0,0	0,3		
Q	Clase 8610	Salud humana privada con internación	5,5	4,9	0,7	-0,1		
Q	División 86 excepto Clase 8610	Salud humana privada sin internación	4,7	2,8	1,8	0,2		
S	Divisiones 90, 92, 93, 95 y 96	Otros servicios de entretenimiento y otros servicios	1,4	1,2	0,7	-0,5		

Fuente: DANE, EMS.

^P Cifra provisional

(PP) Puntos porcentuales

Nota: por aproximación decimal, se puede presentar diferencia en la suma de las contribuciones frente a la variación total.

¹¹ [Dane.gov.co/boletin-EMS-may2025.pdf](https://dane.gov.co/boletin-EMS-may2025.pdf) (15 de julio de 2025)

Variación anual del personal ocupado total y contribución por tipo de contratación, según subsector de servicios (mayo 2025/ mayo 2024)

En mayo de 2025, cinco de los dieciocho subsectores de servicios presentaron variación positiva en el personal ocupado total, en comparación con mayo de 2024.¹²

Tabla 2. Variación anual del personal ocupado total y contribución por categoría de contratación, según subsector de servicios

Total nacional
Mayo 2025^P / mayo 2024

Sección	División	Descripción	Personal ocupado total ^a	Permanente	Temporal directo	Agencias	Misión ^{**} Hora cátedra ^{***}
			Variación (%)				
H	División 52	Almacenamiento y actividades complementarias al transporte	3,5	2,4	0,5	0,6	--
H	División 53	Correo y servicios de mensajería	-1,0	-0,5	1,6	-2,0	--
I	División 56	Restaurantes, catering y bares	-1,1	2,4	-2,5	-0,9	--
J	División 58	Actividades de edición	-4,6	-2,0	-2,9	0,2	--
J	División 59, excepto Clase 5920	Producción de películas cinematográficas y programas de televisión	0,5	1,1	-1,8	1,2	--
J	División 60 y Clase 6391	Actividades de programación y transmisión, agencias de noticias	-1,9	-2,2	-0,3	0,6	--
J	División 61	Telecomunicaciones	-8,1	-4,0	-3,2	-0,9	--
J	División 62, División 63, excepto Clase 6391	Desarrollo de sistemas informáticos y procesamiento de datos	-1,8	-0,9	-0,7	-0,2	--
LN	Sección L, División 68 Sección N, Divisiones 7710, 7729 y 7730	Inmobiliarias, alquiler de maquinaria y equipo	0,4	0,3	0,9	-0,8	--
M	Divisiones 69, 70, 71, 72, Clase 7320, División 74	Actividades profesionales científicas y técnicas	-7,8	-5,7	-2,1	0,0	--
M	Clase 7310	Publicidad	-3,9	1,2	-4,9	-0,3	--
N	Divisiones 78, 80 y 81, excepto Clase 8130	Actividades de empleo, seguridad e investigación privada, servicios a edificios	-2,8	-1,2	-0,4	0,1	-1,3
N	Clase 8220	Actividades de centros de llamadas (Call center)	-2,3	0,8	-3,0	-0,2	--
N	División 82 excepto Clase 8220	Actividades administrativas y de apoyo de oficina y otras actividades, excepto call center	5,0	-1,2	7,0	-0,8	--
P	Grupo 854	Educación superior privada	-1,9	-0,6	-0,8	0,0	-0,5
Q	Clase 8610	Salud humana privada con internación	-2,2	-1,8	1,3	-1,6	--
Q	División 86 excepto Clase 8610	Salud humana privada sin internación	0,2	-1,6	1,3	0,6	--
S	Divisiones 90, 92, 93, 95 y 96	Otros servicios de entretenimiento y otros servicios	-0,6	-0,6	0,7	-0,7	--

Fuente: DANE, EMS.

^P Cifra provisional
(PP) Puntos porcentuales

* Incluye personal permanente, personal temporal directo y personal temporal contratado a través de agencias de suministro de personal.

** Personal en misión aplica para la sección N, divisiones 78, 80 y 81, excepto Clase 8130.

*** Personal hora cátedra aplica para la sección P - grupo 854.

Nota: por aproximación decimal, se puede presentar diferencia en la suma de las contribuciones frente a la variación total.

¹² [Dane.gov.co/boletin-EMS-may2025.pdf](https://dane.gov.co/boletin-EMS-may2025.pdf) (15 de julio de 2025)

Variación anual de los salarios y contribución por tipo de contratación, según subsector de servicios (mayo 2025/ mayo 2024)

En mayo de 2025, todos los subsectores de servicios presentaron variación positiva en los salarios, en comparación con mayo de 2024.¹³

Tabla 3. Variación anual de los salarios y contribución por categoría de contratación, según subsector de servicios
Total nacional
Mayo 2025^P / mayo 2024

Sección	División	Clasificación CIIU Rev. 4 A.C.	Descripción	Personal ocupado sin	Permanente	Temporal directo	Misión**	Hora cátedra***
				agencias*				
				Variación (%)	Contribución (PP)			
H	División 52		Almacenamiento y actividades complementarias al transporte	8,6	5,1	3,5	--	--
H	División 53		Correo y servicios de mensajería	11,8	7,8	4,1	--	--
I	División 56		Restaurantes, catering y bares	10,6	6,7	3,9	--	--
J	División 58		Actividades de edición	6,0	4,1	1,8	--	--
J	División 59, excepto Clase 5920		Producción de películas cinematográficas y programas de televisión	3,7	4,6	-0,9	--	--
J	División 60 y Clase 6391		Actividades de programación y transmisión, agencias de noticias	4,5	2,0	2,5	--	--
J	División 61		Telecomunicaciones	7,6	6,6	1,0	--	--
J	División 62, División 63, excepto Clase 6391		Desarrollo de sistemas informáticos y procesamiento de datos	8,7	6,6	2,1	--	--
LN	Sección L, División 68 Sección N, Divisiones 7710, 7729 y 7730		Inmobiliarias, alquiler de maquinaria y equipo	6,8	4,4	2,4	--	--
M	Divisiones 69, 70, 71, 72, Clase 7320, División 74		Actividades profesionales científicas y técnicas	8,3	5,4	2,8	--	--
M	Clase 7310		Publicidad	12,9	5,9	7,0	--	--
N	Divisiones 78, 80 y 81, excepto Clase 8130		Actividades de empleo, seguridad e investigación privada, servicios a edificios	9,1	3,8	3,0	2,3	
N	Clase 8220		Actividades de centros de llamadas (Call center)	8,5	5,8	2,7	--	--
N	División 82 excepto Clase 8220		Actividades administrativas y de apoyo de oficina y otras actividades, excepto call center	6,1	3,0	3,0	--	--
P	Grupo 854		Educación superior privada	6,8	0,9	0,8	5,1	
Q	Clase 8610		Salud humana privada con internación	5,9	3,6	2,4	--	--
Q	División 86 excepto Clase 8610		Salud humana privada sin internación	7,1	3,5	3,6	--	--
S	Divisiones 90, 92, 93, 95 y 96		Otros servicios de entretenimiento y otros servicios	10,4	6,4	4,0	--	--

Fuente: DANE, EMS.

^P Cifra provisional

(PP) Puntos porcentuales

* Hace referencia a la variación de los salarios promedio del personal ocupado total excluyendo al personal contratado a través de agencias de suministro de personal.

** Personal en misión aplica para la sección N, divisiones 78, 80 y 81, excepto Clase 8130.

*** Personal hora cátedra aplica para la sección P - grupo 854.

Nota: por aproximación decimal, se puede presentar diferencia en la suma de las contribuciones frente a la variación total.

¹³ [Dane.gov.co/boletin-EMS-may2025.pdf](https://dane.gov.co/boletin-EMS-may2025.pdf) (15 de julio de 2025)

Variación año corrido de los ingresos nominales, personal ocupado total y salarios, según subsector de servicios (enero - mayo 2025 / enero - mayo 2024)

En lo corrido de 2025, diecisiete de los dieciocho subsectores de servicios presentaron variación positiva en los ingresos, tres presentaron aumento en el personal ocupado total y todos los subsectores presentaron incremento en los salarios, en comparación con el mismo periodo de 2024.¹⁴

Tabla 4. Variación año corrido de los ingresos nominales, personal ocupado total y salarios, según subsector de servicios
Total nacional
Enero - mayo 2025^P / enero - mayo 2024

Sección	División	Descripción	Variación (%) Año corrido		
			Ingresos	Personal Ocupado total ^P	Salarios ^{**}
H	División 52	Almacenamiento y actividades complementarias al transporte	16,8	2,9	8,0
H	División 53	Correo y servicios de mensajería	11,8	-2,1	8,0
I	División 56	Restaurantes, catering y bares	8,9	-1,1	9,5
J	División 58	Actividades de edición	-1,9	-5,3	7,9
J	División 59, excepto Clase 5920	Producción de películas cinematográficas y programas de televisión	3,2	-3,2	10,0
J	División 60 y Clase 6391	Actividades de programación y transmisión, agencias de noticias	8,3	-4,8	4,5
J	División 61	Telecomunicaciones	4,0	-7,5	7,3
J	División 62, División 63, excepto Clase 6391	Desarrollo de sistemas informáticos y procesamiento de datos	8,2	-1,7	8,3
LN	Sección L, División 68 Sección N, Divisiones 7710, 7729 y 7730	Inmobiliarias, alquiler de maquinaria y equipo	7,7	1,1	6,8
M	Divisiones 69, 70, 71, 72, Clase 7320, División 74	Actividades profesionales científicas y técnicas	3,1	-7,3	9,0
M	Clase 7310	Publicidad	4,5	-2,9	11,8
N	Divisiones 78, 80 y 81, excepto Clase 8130	Actividades de empleo, seguridad e investigación privada, servicios a edificios	10,1	-3,0	9,5
N	Clase 8220	Actividades de centros de llamadas (Call center)	1,3	-4,5	9,0
N	División 82 excepto Clase 8220	Actividades administrativas y de apoyo de oficina y otras actividades, excepto call center	9,9	3,3	7,1
P	Grupo 854	Educación superior privada	8,3	-1,7	6,8
Q	Clase 8610	Salud humana privada con internación	2,9	-2,2	4,4
Q	División 86 excepto Clase 8610	Salud humana privada sin internación	5,3	-0,5	6,3
S	Divisiones 90, 92, 93, 95 y 96	Otros servicios de entretenimiento y otros servicios	10,5	-0,9	10,3

Fuente: DANE, EMS.

^P Cifra provisional

* Incluye personal permanente, personal temporal directo y personal temporal contratado a través de agencias de suministro de personal.

** Hace referencia a la variación de los salarios promedio del personal ocupado total excluyendo al personal contratado a través de agencias de suministro de personal.

¹⁴ [Dane.gov.co/boletin-EMS-may2025.pdf](https://dane.gov.co/boletin-EMS-may2025.pdf) (15 de julio de 2025)

Variación doce meses de los ingresos nominales, personal ocupado total y salarios, según subsector de servicios (junio 2024 - mayo 2025 / junio 2023 - mayo 2024)

En el año móvil hasta mayo de 2025, quince de los dieciocho subsectores de servicios presentaron variación positiva en los ingresos, cuatro presentaron aumento en el personal ocupado total y todos los subsectores presentaron incremento en los salarios, en comparación con el mismo periodo comprendido hasta mayo de 2024.¹⁵

Tabla 5. Variación doce meses de los ingresos nominales, personal ocupado total y salarios, según subsector de servicios
Total nacional
Junio 2024 - mayo 2025^P / junio 2023 - mayo 2024

Sección	División	Descripción	Clasificación CIIU Rev. 4 A.C.			Variación (%) Doce meses		
			Ingresos	Personal Ocupado total*	Salarios**	Ingresos	Personal Ocupado total*	Salarios**
H	División 52	Almacenamiento y actividades complementarias al transporte	18,1		10,1	1,6		
H	División 53	Correo y servicios de mensajería	13,0		8,7	-3,9		
I	División 56	Restaurantes, catering y bares	7,4		10,2	-0,6		
J	División 58	Actividades de edición	-4,6		8,6	-6,0		
J	División 59, excepto Clase 5920	Producción de películas cinematográficas y programas de televisión	6,7		12,4	0,8		
J	División 60 y Clase 6391	Actividades de programación y transmisión, agencias de noticias	-0,3		6,0	-5,1		
J	División 61	Telecomunicaciones	2,8		6,8	-6,1		
J	División 62, División 63, excepto Clase 6391	Desarrollo de sistemas informáticos y procesamiento de datos	5,9		8,4	-1,1		
LN	Sección L, División 68 Sección N, Divisiones 7710, 7729 y 7730	Inmobiliarias, alquiler de maquinaria y equipo	5,2		5,9	1,7		
M	Divisiones 69, 70, 71, 72, Clase 7320, División 74	Actividades profesionales científicas y técnicas	-3,3		9,6	-7,0		
M	Clase 7310	Publicidad	2,9		13,9	-2,8		
N	Divisiones 78, 80 y 81, excepto Clase 8130	Actividades de empleo, seguridad e investigación privada, servicios a edificios	7,3		11,4	-4,7		
N	Clase 8220	Actividades de centros de llamadas (Call center)	2,0		7,7	-6,1		
N	División 82 excepto Clase 8220	Actividades administrativas y de apoyo de oficina y otras actividades, excepto call center	7,6		7,9	3,0		
P	Grupo 854	Educación superior privada	8,5		8,1	-2,4		
Q	Clase 8610	Salud humana privada con internación	5,8		5,3	-1,3		
Q	División 86 excepto Clase 8610	Salud humana privada sin internación	5,9		7,2	-0,9		
S	Divisiones 90, 92, 93, 95 y 96	Otros servicios de entretenimiento y otros servicios	10,9		10,0	-1,3		

Fuente: DANE, EMS.

^P Cifra provisional

* Incluye personal permanente, personal temporal directo y personal temporal contratado a través de agencias de suministro de personal.

** Hace referencia a la variación de los salarios promedio del personal ocupado total excluyendo al personal contratado a través de agencias de suministro de personal.

¹⁵ [Dane.gov.co/boletin-EMS-may2025.pdf](https://dane.gov.co/boletin-EMS-may2025.pdf) (15 de julio de 2025)

III. TÉCNICO

El objeto para la presente contratación es la **“PRESTACIÓN DE SERVICIOS PROFESIONALES PARA ASESORAR A LA SECRETARÍA DISTRITAL DE CONTROL URBANO Y ESPACIO PÚBLICO EN EL DESARROLLO DE LAS ACTIVIDADES MISIONALES Y FUNCIONALES”**.

Para la consecución del objeto del futuro contrato, se requiere la contratación de doce (12) profesionales en diferentes disciplinas que asesoren a la Secretaría Distrital de Control Urbano y Espacio Público en los procesos que se adelantan para garantizar el funcionamiento y asesoría en el desarrollo de las actividades propias de la gestión administrativa y operativa, de manera tal que se implementen las herramientas necesarias para cumplir a cabalidad la ejecución de los distintos procesos de control, vigilancia, defensa, aprovechamiento y de recuperación del espacio público en el Distrito liderados por la dependencia..

A continuación, se detallan los perfiles, las obligaciones específicas y el valor de los contratos:

No.	PERFIL	OBLIGACIONES ESPECIFICAS	VALOR DEL CONTRATO
1.	Profesional en psicología con doce (12) meses de experiencia relacionada.	<ol style="list-style-type: none"> Elaborar estudios socioeconómicos y campañas pedagógicas orientadas al cuidado e integridad del espacio público y a la integridad urbanística conforme las funciones desarrolladas por la secretaría de control urbano y espacio público. Realizar caracterizaciones socioeconómicas que permitan la identificación e individualización de ocupantes de espacio público o de comunidades en las que se requiera esta información, de conformidad con las normas vigentes aplicable. Brindar asesoría relacionada con la profesión que se le requieran o asignen en ejercicio de sus servicios profesionales. Proyectar las respuestas a los derechos de petición y demás solicitudes de información y/o consultas promovidas ante la secretaría y que le sean asignadas Acompañar hasta dos veces al mes, las actividades y activaciones definidas en el marco del plan de desarrollo y el objeto contractual, incluyendo aquellas realizadas en galerías comerciales, mercados u otros espacios, directamente por la secretaría o en coordinación con otras dependencias. 	\$ 9.360.000
2	Profesional en arquitectura con doce (12) meses de experiencia relacionada.	<ol style="list-style-type: none"> Realizar seguimiento a los planes, programas y proyectos sobre el control urbanístico y de espacio público de la ciudad, conforme las funciones de la secretaría y al plan de desarrollo de la ciudad. Realizar las labores técnicas de inspección y vigilancia a las obras, construcciones, estructuras de comunicaciones, intervenciones y ocupaciones de espacio público y roturas de vías, conforme las funciones de la secretaría. Atender las solicitudes de los inspectores de policía urbana adscritas a la secretaría de control urbano y espacio público en el desarrollo de sus funciones. Asistir a los operativos de control y recuperación del espacio público adelantados por la secretaría. Acompañar hasta dos veces al mes, las actividades y activaciones definidas en el marco del plan de desarrollo y el objeto contractual, incluyendo aquellas realizadas en galerías comerciales, mercados u otros espacios, directamente por la secretaría o en coordinación con otras dependencias. 	\$ 9.360.000
3	Profesional en psicología con dieciséis (16) meses de experiencia relacionada.	<ol style="list-style-type: none"> Elaborar estudios socioeconómicos y campañas pedagógicas orientadas al cuidado e integridad del espacio público y a la integridad urbanística conforme las funciones desarrolladas por la secretaría de control urbano y espacio público. Realizar caracterizaciones socioeconómicas que permitan la identificación e individualización de ocupantes de espacio público o de comunidades en las que se requiera esta información, de conformidad con las normas vigentes aplicable. Brindar asesoría relacionada con la profesión que se le requieran o asignen en ejercicio de sus servicios profesionales. Proyectar las respuestas a los derechos de petición y demás solicitudes de información y/o consultas promovidas ante la secretaría y que le sean asignadas Acompañar hasta dos veces al mes, las actividades y activaciones definidas en el marco del plan de desarrollo y el objeto contractual, incluyendo aquellas realizadas en galerías comerciales, mercados u otros espacios, directamente por la secretaría o en coordinación con otras dependencias. 	\$ 10.920.000

No.	PERFIL	OBLIGACIONES ESPECIFICAS	VALOR DEL CONTRATO
4	Profesional en administración de empresas con dieciséis (16) meses de experiencia relacionada.	<ol style="list-style-type: none"> Asesorar en el mejoramiento y estandarización de los procesos administrativos adelantados por la secretaría de control urbano y espacio público Atender oportuna y eficientemente las solicitudes realizadas por el secretario de control urbano y espacio público o la persona que este designe para tal fin en materia de su competencia. Atender los requerimientos de los entes de control internos y externos, como auditorías, solicitudes de información y presentación de informes. Acompañar hasta dos veces al mes, las actividades y activaciones definidas en el Marco del plan de desarrollo y el objeto contractual, incluyendo aquellas realizadas En galerías comerciales, mercados u otros espacios, directamente por la secretaría O en coordinación con otras dependencias. 	\$ 10.920.000
5	Profesional en administración de empresas con dieciséis (16) meses de experiencia relacionada.	<ol style="list-style-type: none"> Asesorar la secretaría de control urbano y espacio público en la gestión de las actividades administrativas necesarias en el marco de los procesos urbanísticos liderados por la dependencia. Realizar seguimiento a las acciones de revisión, ajustes y verificación de los trámites que fueron sometidos a su consideración por parte de la secretaría distrital de control urbano y espacio público. Brindar asesorías relacionadas con la profesión que se le requieran o asignen en ejercicio de las actividades misionales y funcionales de la dependencia Acompañar hasta dos veces al mes, las actividades y activaciones definidas en el marco del plan de desarrollo y el objeto contractual, incluyendo aquellas realizadas en galerías comerciales, mercados u otros espacios, directamente por la secretaría o en coordinación con otras dependencias. 	\$ 10.920.000
6	Profesional en administración de negocios con veintiún (21) meses de experiencia relacionada.	<ol style="list-style-type: none"> Asesorar la secretaría de control urbano y espacio público en la gestión de las actividades administrativas necesarias en el marco de los procesos urbanísticos, de gestión inmobiliaria y de aprovechamiento liderados por la dependencia. Proyectar las respuestas a los derechos de petición y demás solicitudes de información y/o consultas promovidas ante la secretaría y que le sean asignadas Adelantar las acciones técnicas necesarias, previas a la suscripción y/o adopción del instrumento de gestión correspondiente para el aprovechamiento económico del espacio público, así como la verificación de su posterior cumplimiento Atender los requerimientos de los entes de control internos y externos, como auditorías, solicitudes de información y presentación de informes Acompañar hasta dos veces al mes, las actividades y activaciones definidas en el marco del plan de desarrollo y el objeto contractual, incluyendo aquellas realizadas en galerías comerciales, mercados u otros espacios, directamente por la secretaría o en coordinación con otras dependencias. 	\$ 12.480.000
7	Profesional en comunicación social y periodista con veintiún (21) meses de experiencia relacionada.	<ol style="list-style-type: none"> Apoyar en la creación y socialización de comunicados institucionales, que soporten los avances de los diferentes proyectos y planes que se lideran o apoyan por la dependencia. Atender oportuna y eficientemente las solicitudes realizadas por el secretario de control urbano y espacio público o la persona que este designe para tal fin en materia de su competencia. Atender los requerimientos de los entes de control internos y externos, como auditorías, solicitudes de información y presentación de informes. Acompañar hasta dos veces al mes, las actividades y activaciones definidas en el Marco del plan de desarrollo y el objeto contractual, incluyendo aquellas realizadas En galerías comerciales, mercados u otros espacios, directamente por la secretaría O en coordinación con otras dependencias. 	\$ 12.480.000
8	Profesional en veterinaria y zootecnia con especialización en gerencia de empresas con veinticinco (25) meses de experiencia relacionada.	<ol style="list-style-type: none"> Asesorar la secretaría de control urbano y espacio público en la gestión de las actividades administrativas necesarias en el marco de los procesos urbanísticos, de gestión inmobiliaria y de aprovechamiento liderados por la dependencia. Proyectar las respuestas a los derechos de petición y demás solicitudes de información y/o consultas promovidas ante la secretaría y que le sean asignadas Adelantar las acciones técnicas necesarias, previas a la suscripción y/o adopción del instrumento de gestión correspondiente para el aprovechamiento económico del espacio público, así como la verificación de su posterior cumplimiento Atender los requerimientos de los entes de control internos y externos, como auditorías, solicitudes de información y presentación de informes Acompañar hasta dos veces al mes, las actividades y activaciones definidas en el marco del plan de desarrollo y el objeto contractual, incluyendo aquellas realizadas en galerías comerciales, mercados u otros espacios, directamente por la secretaría o en coordinación con otras dependencias. 	\$ 13.416.000

No.	PERFIL	OBLIGACIONES ESPECIFICAS	VALOR DEL CONTRATO
9	Profesional en comunicación social con veintisiete (27) meses de experiencia relacionada.	<ol style="list-style-type: none"> Diseñar los procedimientos que permitan llevar a cabo una efectiva comunicación interna y externa, a fin de dar a conocer la información que genera la dependencia de manera transparente, oportuna y veraz. Apoyar en la creación y socialización de comunicados institucionales, que soporten los avances de los diferentes proyectos y planes que se lideran o apoyan por la dependencia. Diseñar piezas gráficas y publicitarias de las actividades y/o eventos de la dependencia con la finalidad de visibilizar dichas acciones en diferentes medios de comunicación e incrementar el número de seguidores y reproducciones de los diferentes recursos multimedia publicados. Proponer textos (copies) para las publicaciones y post informativos en las redes sociales institucionales, con base en la parrilla definida para estas plataformas. Acompañar hasta dos veces al mes, las actividades y activaciones definidas en el marco del plan de desarrollo y el objeto contractual, incluyendo aquellas realizadas en galerías comerciales, mercados u otros espacios, directamente por la secretaría o en coordinación con otras dependencias. 	\$ 14.040.000
10	Profesional en relaciones internacionales con veintinueve (29) meses de experiencia relacionada.	<ol style="list-style-type: none"> Asesorar en el mejoramiento y estandarización de los procesos administrativos adelantados por la secretaría de control urbano y espacio público Atender oportuna y eficientemente las solicitudes realizadas por el secretario de control urbano y espacio público o la persona que este designe para tal fin en materia de su competencia. Atender los requerimientos de los entes de control internos y externos, como auditorías, solicitudes de información y presentación de informes. Acompañar hasta dos veces al mes, las actividades y activaciones definidas en el Marco del plan de desarrollo y el objeto contractual, incluyendo aquellas realizadas En galerías comerciales, mercados u otros espacios, directamente por la secretaría O en coordinación con otras dependencias. 	\$ 14.586.000
11	Profesional en relaciones internacionales con treinta (30) meses de experiencia relacionada.	<ol style="list-style-type: none"> Diseñar los procedimientos que permitan llevar a cabo una efectiva comunicación interna y externa, a fin de dar a conocer la información que genera la dependencia de manera transparente, oportuna y veraz. Participar en la socialización de las estrategias y planes implementados por la dependencia. Asesorar en los temas relacionados con la profesión que se le requieran o asignen en ejercicio de sus funciones y servicios profesionales. Asesorar en la planificación contractual de la secretaría. Acompañar hasta dos veces al mes, las actividades y activaciones definidas en el marco del plan de desarrollo y el objeto contractual, incluyendo aquellas realizadas en galerías comerciales, mercados u otros espacios, directamente por la secretaría o en coordinación con otras dependencias. 	\$ 14.976.000
12	Profesional en administración de empresas con treinta y nueve (39) meses de experiencia relacionada.	<ol style="list-style-type: none"> Elaborar los informes que se requieran para el cumplimiento de las actividades operativas y administrativas de la dependencia en el marco de las competencias y funciones establecidas en el decreto Acordal 0801 de 2020, así como lo establecido en el plan de desarrollo distrital. Asistir a los operativos de recuperación del espacio público adelantados por la secretaría. Atender oportuna y eficientemente las solicitudes realizadas por el secretario de control urbano y espacio público o la persona que este designe para tal fin en materia de su competencia. Acompañar hasta dos veces al mes, las actividades y activaciones definidas en el marco del plan de desarrollo y el objeto contractual, incluyendo aquellas realizadas en galerías comerciales, mercados u otros espacios, directamente por la secretaría o en coordinación con otras dependencias. 	\$ 17.846.400

OBLIGACIONES GENERALES DEL CONTRATISTA

- Cumplir con las cotizaciones al Sistema de Seguridad Social Integral durante la ejecución del contrato.
- Mantener actualizados todos sus documentos en el Distrito, especialmente el RUT. En caso de algún cambio en su situación tributaria deberá presentar un nuevo RUT al área de cuentas de la Secretaría General y/o a la Oficina de Contabilidad de la Secretaría de Hacienda.
- Indicar al momento de presentar la propuesta si es o no responsable del IVA.
- Mantener actualizada la hoja de Vida y la Declaración de bienes y rentas en el SIGEP.
- Realizarse el Examen Médico Ocupacional de conformidad con el Decreto 1072 de 2015 y mantenerlo vigente durante la ejecución del contrato.
- Afiliarse al Sistema de Riesgos Laborales.

7. Asistir a las reuniones presenciales o virtuales que sean programadas.
8. Cumplir con las demás obligaciones que se deriven de la esencia o naturaleza del contrato.
9. Mantener estricta reserva y confidencialidad sobre la información que conozca por causa o con ocasión del contrato.
10. Responder y hacer uso de los bienes que le sean asignados para el desarrollo de sus obligaciones y hacer entrega de estos en el estado en que los recibió, salvo su deterioro normal, o daños ocasionados por caso fortuito o fuerza mayor.
11. Presentar al supervisor del contrato un informe mensual sobre las actividades realizadas durante la ejecución del contrato.
12. Prestar los servicios en los términos y condiciones establecidas y formuladas en la propuesta y requeridas por el Distrito.
13. Obrar con diligencia y el cuidado necesario en los asuntos que le asigne el supervisor del contrato.
14. Cumplir de buena fe el objeto contractual.
15. Efectuar el cargue de los documentos precontractuales a su cargo en la plataforma SECOP II.
16. Contar con las herramientas necesarias para la prestación de su servicio.
17. El Contratista deberá cancelar las estampillas distritales que se generen con la suscripción del contrato, en el término máximo de 10 días contados a partir de su suscripción, de conformidad con lo dispuesto en el Estatuto Tributario Distrital.

IV. ESTUDIO DE LA OFERTA¹⁶



ANÁLISIS DE OFERTA

De acuerdo con la información obtenida en la consulta realizada en el modelo de abastecimiento estratégico; Análisis de la Oferta de Colombia Compra Eficiente, frente a la búsqueda de proveedores del sector cuyo objeto se vincula al código **80111600**, se puede evidenciar que entre el periodo julio 17 de 2024 a julio 16 de 2025 se suscribieron por Contratación Directa en el Distrito 7727 contratos por valor de \$655,13 mil M donde participaron 5624 proveedores, los cuales se relacionan a continuación:

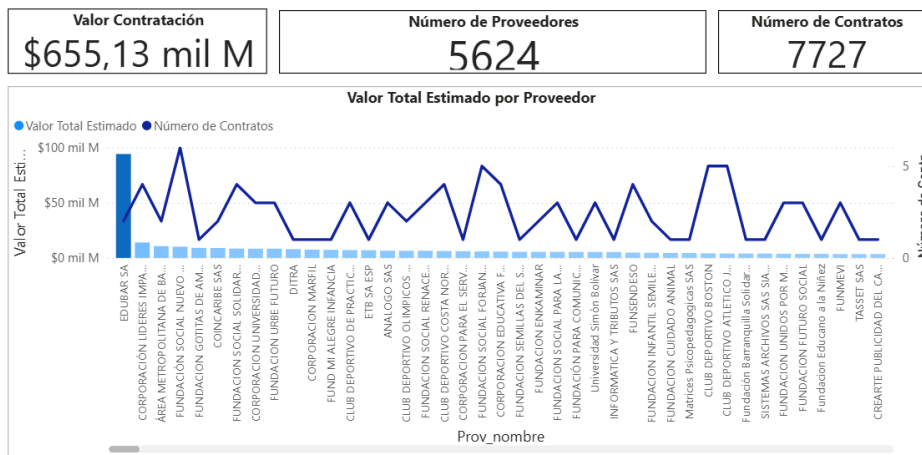

¹⁶ [Colombiacompra/herramienta-de-visualizacion-para-el-analisis-de-la-demanda-y-de-la-oferta](https://colombiacompra.gov.co/herramienta-de-visualizacion-para-el-analisis-de-la-demanda-y-de-la-oferta) (Jul 17 2024 a Jul 16 2025)

Es importante observar las gráficas a continuación, donde se evidencia que la mayoría de los contratos con objetos relacionados al expuesto en el presente análisis corresponden a proveedores no plurales con una participación del 100% (7726 contratos). Así mismo, se relaciona un valor aproximado de \$655,12 mil M de los contratos ejecutados tanto para proponentes singulares como para proponentes plurales:

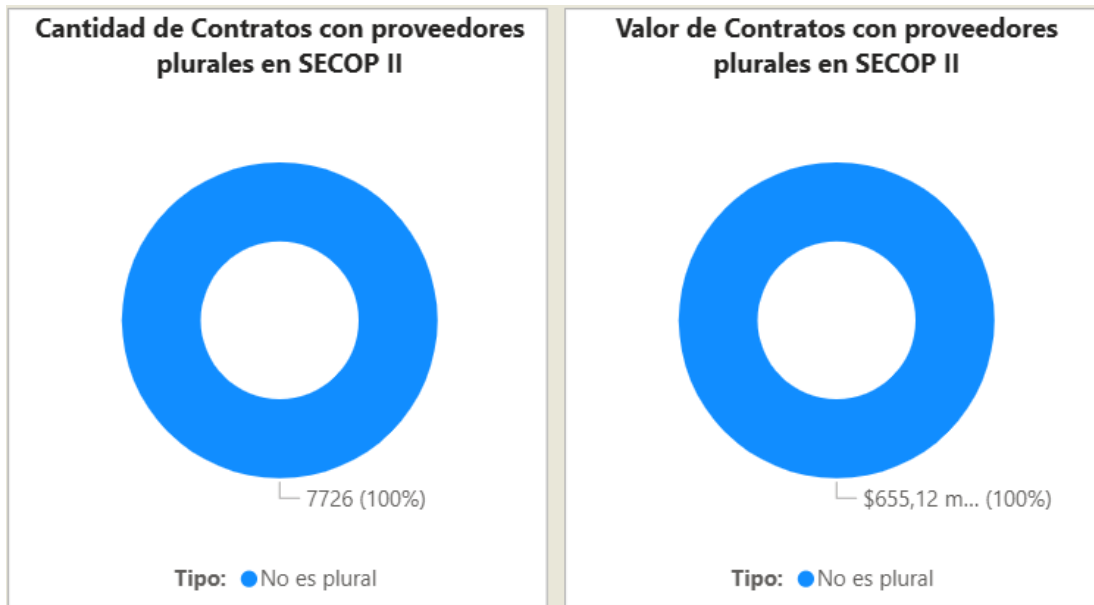

De forma general, en la siguiente gráfica establece la comparación de la Cantidad de Contratos Mensual de la entidad y la Cantidad de Contratos Anual, en el período julio 17 de 2024 a julio 16 de 2025, comparado con la vigencia anterior y actual:



El Valor Total Estimado por Entidad del Distrito Especial, Industrial y Portuario de Barranquilla es de \$655.126.395.546 cuyo código clasificador de naciones unidas está relacionado con el descrito en el presente análisis, se describe la gráfica a continuación:

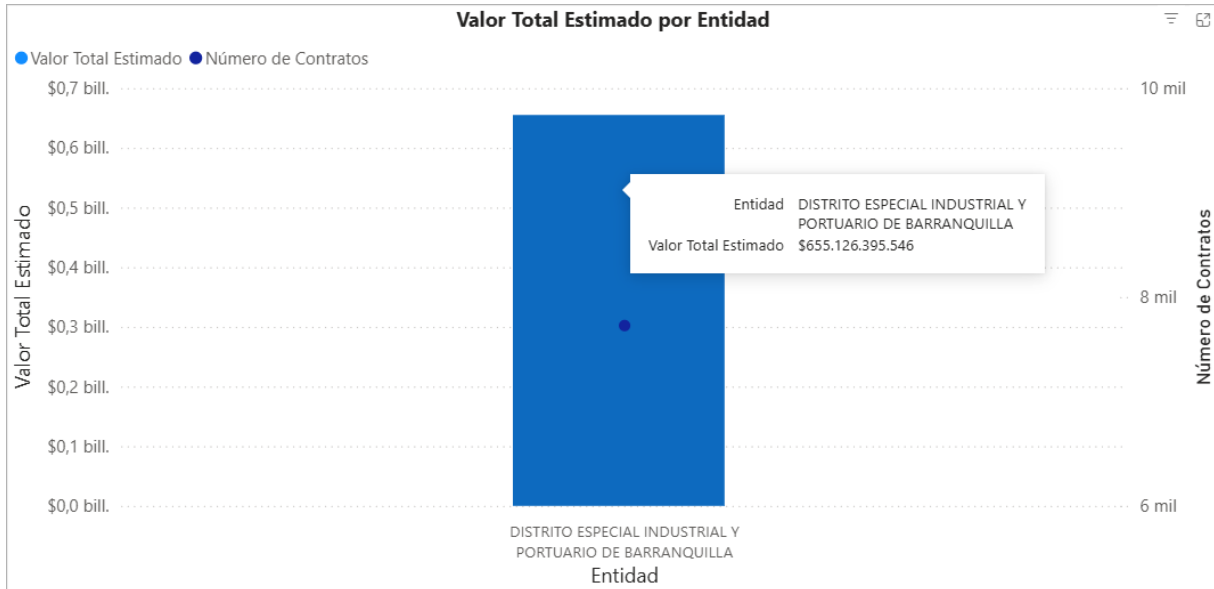

En el mismo sentido, teniendo en cuenta el código de naciones unidas relacionado en el presente estudio y habiendo consultado el histórico de contratación en la plataforma SECOP II, la Modalidad de Contratación Directa para este tipo de procesos registra un Valor Total Estimado de \$655.126.395.546 en este tipo de procesos:

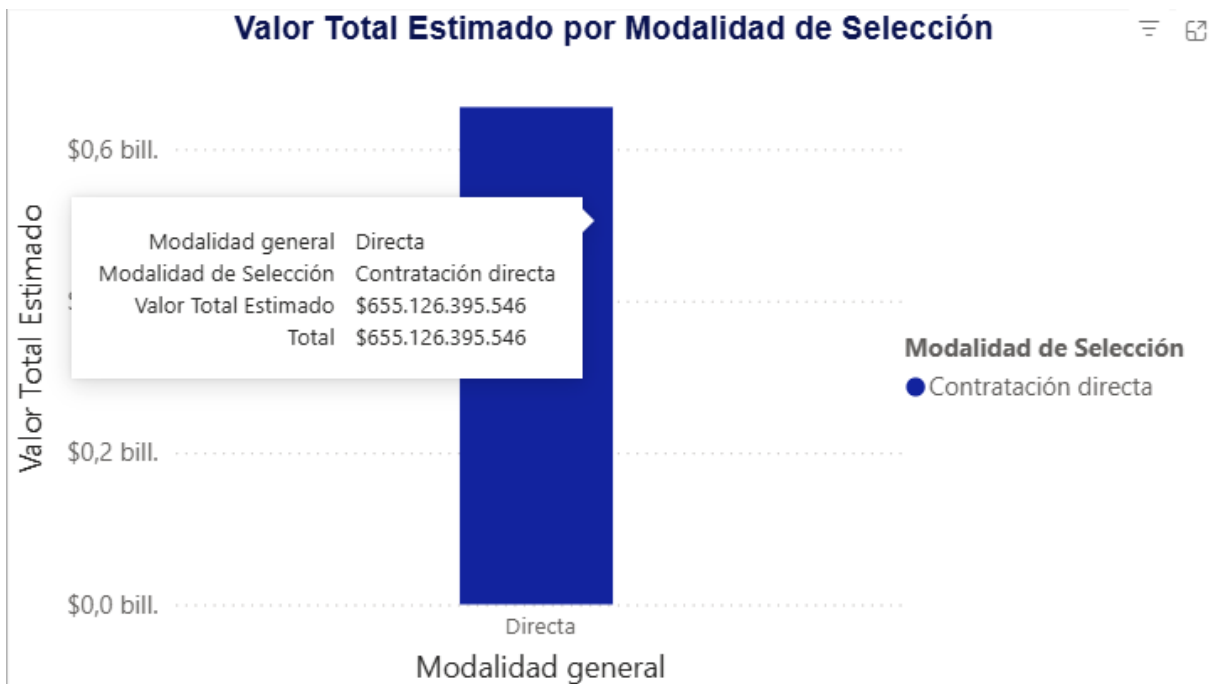

V. ESTUDIOS DE LA DEMANDA¹⁷



ANÁLISIS DE DEMANDA

Con la aplicación de la Herramienta para el Análisis de la Demanda, del Modelo de Abastecimiento Estratégico de la Agencia Nacional de Contratación Pública de Colombia Compra Eficiente, donde se consultaron los contratos celebrados con cargo al código de clasificación correspondiente al presente estudio:

- **80111600: Servicios de personal temporal**

De la consulta realizada se obtienen las siguientes conclusiones:

En las vigencias julio 17 de 2024 a julio 16 de 2025 se suscribieron en el Distrito alrededor de 7727 contratos y se estima que el valor de estos fue de \$655,13 mil millones de pesos aproximadamente:

Valor Total Estimado para el Proveedor	Número de Contratos del Proveedor	Origen del Proveedor
\$655,13 mil M	7727	No identificado



¹⁷ [Colombiacompra/herramienta-de-visualizacion-para-el-analisis-de-la-demanda-y-de-la-oferta](https://colombiacompra.gov.co/herramienta-de-visualizacion-para-el-analisis-de-la-demanda-y-de-la-oferta) (Jul 17 2024 a Jul 16 2025)

Además, puede apreciarse que el origen de los proveedores fue un 96,05% del Departamento del Atlántico, seguido del Distrito Capital de Bogotá con un 1,85%:

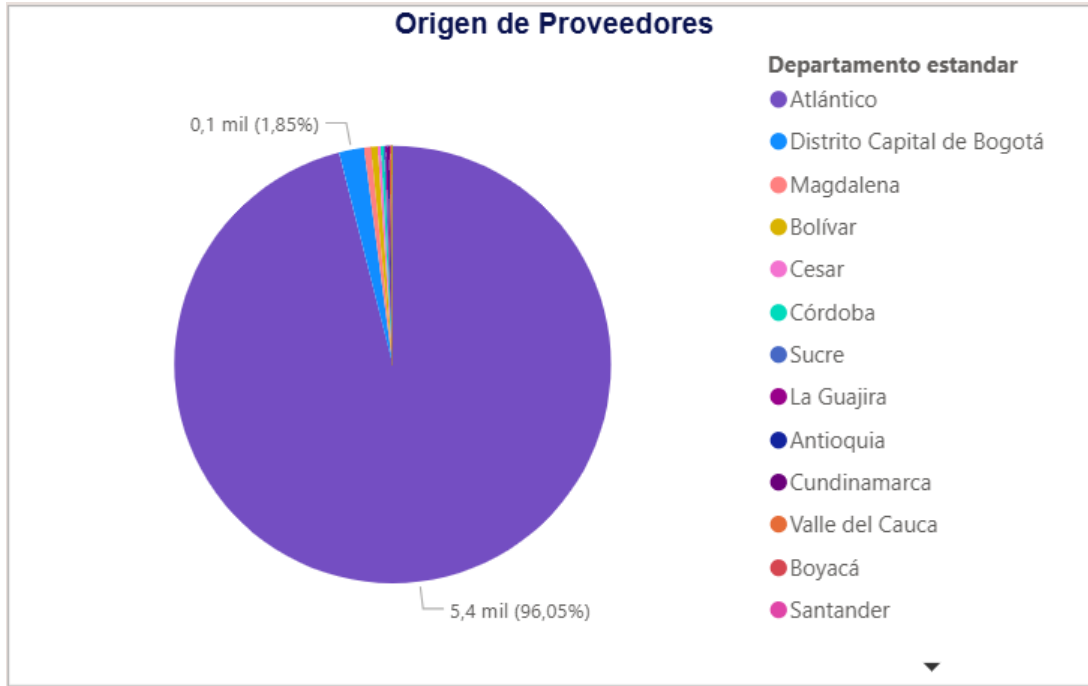

Con respecto a él origen de proveedores, si son de origen nacional o internacional, se observa que la mayoría de los contratos registrados (7723), son contratistas nacionales:

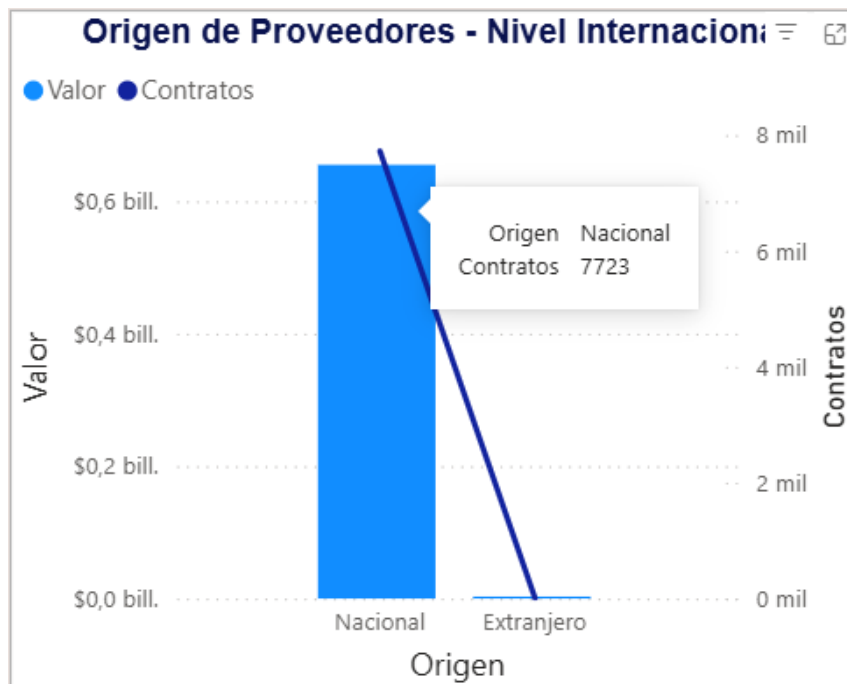

Comportamiento Contratación por bienes de UNSPSC

En cuanto al Código de Clasificación UNSPSC descrito en el presente estudio, se observa que la clasificación de bienes **8011** mantiene una participación registrada en la plataforma de la vigencia 2024 de 21.24% y de la vigencia 2025 de 78,76%:

Comportamiento contratación por bienes y servicios de UNSPSC									
Año	2024			2025			Total		
	Contratos	Valor	Participación	Contratos	Valor	Participación	Contratos	Valor	Participación
8011 - Servicios de recursos humanos	2749	\$139.159.676.178	21,24%	4978	\$515.966.719.368	78,76%	7727	\$655.126.395.546	100,00%
Total	2749	\$139.159.676.178	21,24%	4978	\$515.966.719.368	78,76%	7727	\$655.126.395.546	100,00%

Consulta de Históricos

A continuación, se presenta información referente a contratos similares al objeto del presente estudio correspondiente a años anteriores en el Distrito Especial, Industrial y Portuario de Barranquilla. Algunos de esos procesos son:

AÑO	NÚMERO DE CONTRATO	TIPO DE PROCESO	ENTIDAD	PLAZO	OBJETO	CUANTÍA
2024	CD-57-2024-3516	Contratación directa	DISTRITO ESPECIAL INDUSTRIAL Y PORTUARIO DE BARRANQUILLA	7 (Meses)	PRESTACIÓN DE SERVICIOS PROFESIONALES PARA ASESORAR A LA SECRETARIA DISTRITAL DE CONTROL URBANO Y ESPACIO PÚBLICO EN EL DESARROLLO DE LAS ACTIVIDADES MISIONALES Y FUNCIONALES.	\$ 35.000.000
2024	CD-57-2024-1913	Contratación directa	DISTRITO ESPECIAL INDUSTRIAL Y PORTUARIO DE BARRANQUILLA	288 (Días)	PRESTACIÓN DE SERVICIOS PROFESIONALES PARA ASESORAR A LA SECRETARIA DISTRITAL DE CONTROL URBANO Y ESPACIO PÚBLICO EN EL DESARROLLO DE LAS ACTIVIDADES MISIONALES Y FUNCIONALES.	\$ 31.350.000
2023	CD-57-2023-0491	Contratación directa	DISTRITO ESPECIAL INDUSTRIAL Y PORTUARIO DE BARRANQUILLA	10 (Meses)	PRESTACION DE SERVICIOS PROFESIONALES PARA BRINDAR ASESORIA EN EL DESARROLLO DE LAS ACTIVIDADES MISIONALES DE LA SECRETARIA DISTRITAL DE CONTROL URBANO Y ESPACIO PUBLICO.	\$ 49.937.500
2022	CD-57-2022-3931	Contratación directa	DISTRITO ESPECIAL INDUSTRIAL Y PORTUARIO DE BARRANQUILLA	142 (Días)	PRESTACION DE SERVICIOS PROFESIONALES PARA BRINDAR ASESORIA Y ACOMPAÑAMIENTO EN LAS ACTIVIDADES MISIONALES DE LA SECRETARIA DISTRITAL DE CONTROL URBANO Y ESPACIO PUBLICO.	\$ 17.500.000

VI. ANALISIS ECONÓMICO

El valor estimado de la contratación corresponde a la suma de **CIENTO CINCUENTA Y UN MILLONES TRESCIENTOS CUATRO MIL CUATROCIENTOS PESOS M/L (\$ 151.304.400)**, incluidos todos los tributos que se generen con ocasión a la celebración, ejecución y liquidación del contrato. Los futuros contratos tendrán un plazo hasta el **31 de octubre de 2025**, contado a partir de la fecha de inicio de este, una vez se cumplan los requisitos de perfeccionamiento y ejecución dispuestos en el artículo 41 de la Ley 80 de 1993.

La modalidad implantada para el presente proceso es el de contratación directa, conforme a lo señalado en el Artículo 2 numeral 4 Literal h de la Ley 1150 del 2007 y Decreto 1082 de 2015 Artículo 2.2.1.2.1.4.9. Contratos de prestación de servicios profesionales y de apoyo a la gestión, o para la ejecución de trabajos artísticos que solo pueden encomendarse a determinadas personas naturales. Las Entidades Estatales pueden contratar bajo la modalidad de contratación directa la prestación de servicios profesionales y de apoyo a la gestión con la persona natural o jurídica que esté en capacidad de ejecutar el objeto del contrato, siempre y cuando la Entidad Estatal verifique la idoneidad o experiencia requerida y relacionada con el área de que se trate. En este caso, no es necesario que la Entidad Estatal haya obtenido previamente varias ofertas, de lo cual el ordenador del gasto debe dejar constancia escrita.¹⁸

Los servicios profesionales y de apoyo a la gestión corresponden a aquellos de naturaleza intelectual diferentes a los de consultoría que se derivan del cumplimiento de las funciones de la Entidad Estatal, así como los relacionados con actividades operativas, logísticas, o asistenciales.

La presente contratación se enmarca en la categoría de contrato de prestación de servicios profesionales, lo cual justifica su contratación directa.

Para constancia se firma en **julio de 2025**.

Código Asignado: 11774



LUIS/ALFREDO BUITRAGO NAVARRO

Analista – Of. Compras

Secretaría General del Distrito 

¹⁸ [Función pública/gestornormativo/Ley-1150-de-2007](https://www.funcionpublica.gov.co/funcionpublica/gestornormativo/Ley-1150-de-2007)

[Función pública/gestornormativo/Decreto-1082-de-2015-Sector-Administrativo-de-Planeación-Nacional](https://www.funcionpublica.gov.co/funcionpublica/gestornormativo/Decreto-1082-de-2015-Sector-Administrativo-de-Planeación-Nacional)