



PROCESO		
GESTIÓN DEL TALENTO HUMANO		
NOMBRE DEL FORMATO		
FORMATO ESTUDIOS PREVIOS		
CLASIFICACIÓN DE LA INFORMACIÓN		
Pública	<input checked="" type="checkbox"/>	Pública Clasificada <input type="checkbox"/>
		Pública Reservada <input type="checkbox"/>

PARA DETERMINAR LA CONVENIENCIA Y OPORTUNIDAD PARA CONTRATOS DE PRESTACIÓN DE SERVICIOS PROFESIONALES Y/O DE APOYO A LA GESTIÓN ACTIVIDADES DIFERENTE A INSTRUCTOR

OBJETO:	Prestar servicios profesionales para brindar acompañamiento a los usuarios de los centros de desarrollo empresarial del SENA y a la gestión de proyectos especiales de emprendimiento, de acuerdo con los lineamientos de la Coordinación Nacional de Emprendimiento e instrucciones de la Regional y/o el centro de formación, para el cumplimiento de las metas, objetivos e indicadores de la Regional.
EDUCACIÓN FORMACIÓN Y/O	Profesional titulado en algunas de las siguientes áreas de conocimiento: <ul style="list-style-type: none"> ▪ Economía, administración, contaduría y afines, ▪ Agronomía veterinaria y afines, ▪ Ciencias sociales y humana en el núcleo básico de conocimiento sociología, trabajo social, ▪ Ingeniería, en los siguientes núcleos básicos de conocimiento: Ingeniería administrativa y afines, ingeniería agrícola forestal y afines, Ingeniería agroindustrial, alimentos y afines, ingeniería agronómica, pecuaria y afines, ingeniería Industrial y afines, ingeniería ambiental, sanitaria y afines. ▪ Matemáticas y ciencias naturales en los siguientes núcleos básicos de conocimiento biología, microbiología y afines; química y afines. ▪ Ciencias de la educación.
EXPERIENCIA RELACIONADA:	Con mínimo 25 meses experiencia relacionada con el trabajo y/o acompañamiento a la comunidad y asociaciones de población rural vulnerable en temas de emprendimiento rural, aplicación y buen conocimiento del territorio.
VALOR Y FORMA DE PAGO:	Se fija como valor total para el contrato la suma de VEINTIDÓS MILLONES CIENTO CUARENTA Y CINCO MIL TRESCIENTOS TREINTA Y TRES PESOS M/CTE (\$22.145.333). Esta suma será pagada por el SENA al contratista de la siguiente manera: a) 1 pago correspondiente a días del mes de agosto por el valor de DOS MILLONES SEISCIENTOS CINCO MIL TRESCIENTOS TREINTA Y TRES PESOS M/CTE (\$2.605.333); y b) 4 pagos iguales por los meses de septiembre a diciembre de 2025, por valor de CUATRO MILLONES OCHOCIENTOS OCHENTA Y CINCO MIL PESOS M/CTE. (\$ 4.885.000), cada uno.
PLAZO:	Ciento treinta y seis (136) días sin exceder el 31 de diciembre de 2025
LUGAR DE EJECUCIÓN:	Municipio de Arauca, Departamento de Arauca (sede APE)



SUPERVISOR:	La supervisión estará a cargo del responsable del Proceso de Gestión de Emprendimiento, o quien haga sus veces.
ORDENADOR DEL GASTO:	NESTOR EDUARDO FIGUEROA CARDONA, Subdirector (E) del Centro de Gestión y Desarrollo Agroindustrial de Arauca Con Funciones de Director Regional.

De conformidad con lo establecido en los numerales 7 y 12 del artículo 25 de la Ley 80 de 1993 y el artículo 20 del Decreto 1510 de 2013 Decreto compilado por el artículo 2.2.1.1.2.1.1 del Decreto 1082 de 2015, así como lo dispuesto en el literal h) del numeral 4 del artículo 2 de la Ley 1150 de 2007, en concordancia con el artículo 2.2.1.2.1.4.9 del Decreto 1082 de 2015, artículo 2.8.4.4.5 y subsiguientes del Decreto 1068 de 2015 y artículo 3º del Decreto 397 de 2022, la Dirección Regional del SENA, requiere contratar los servicios personales para atender la necesidad que a continuación se describe:

1. Justificación de la necesidad de la contratación:

(Se debe indicar de manera detallada las razones de la contratación, exponiendo los fundamentos El SENA es un establecimiento público del orden nacional adscrito al Ministerio del Trabajo, encargado de cumplir la función que corresponde al Estado de invertir en el desarrollo social y técnico de los trabajadores colombianos, ofreciendo y ejecutando la formación profesional integral, para la incorporación y el desarrollo de las personas en actividades productivas que contribuyan al desarrollo social, económico y tecnológico del país, como lo establece la Ley 119 de 1994.

De acuerdo con la Constitución Política de Colombia, lo dispuesto en los artículos 26 y 29 de la Ley 152 de 1994, y teniendo en cuenta que la entidad atiende las orientaciones dadas por el Modelo Integrado de Planeación y Gestión (MIPG), el SENA estableció las acciones del plan de acción institucional, las cuales responden a los compromisos de la entidad en plan nacional de Desarrollo (PND) 2022- 2026, “Colombia Potencia Mundial de la vida”, el Plan Estratégico Sectorial del Ministerio del Trabajo y el Plan Estratégico Institucional; dando cuenta de las principales orientaciones para lograr la articulación entre la estrategia y operación del SENA como Entidad líder de formación para el trabajo.

La presente contratación se fundamenta en las bases del Plan Nacional de Desarrollo “Colombia Potencia Mundial de la vida 2022-2026”, articulado con los Planes institucionales definidos en el Decreto 612 de 2018, y los documentos CONPES en los que tiene compromisos la entidad, para consolidarse como un referente de formación integral para el trabajo, por su aporte a la empleabilidad, el emprendimiento y la equidad, atendiendo con pertinencia y calidad las necesidades productivas y sociales del país aportando a la transformación de vidas, construyendo tejido social.

Plan que plantea retos importantes a la entidad en aras de contribuir en el cambio de las condiciones que hagan posible la evolución en: Ordenamiento del territorio alrededor del agua y justicia ambiental, Seguridad humana y justicia social, Derecho humano a la alimentación, Internacionalización, transformación productiva para la vida y acción climática y Convergencia regional; involucrando actores diferenciales para el cambio como son: Las mujeres como motor del desarrollo económico sostenible y protectoras de la vida y del ambiente, población víctima con reparación efectiva e integral, población LGBTIQ+ con garantía de derechos para su desarrollo con diversidad, Niñas, niños y adolescentes amados, protegidos e impulsados en sus proyectos de vida con propósito, Grupos étnicos con garantías de un enfoque diferencial étnico para el cambio, Personas con discapacidad en un mundo sin barreras.



Mediante la presente circular 3-2024-000317, se imparten directrices y lineamientos para la operación de los proyectos y programas de emprendimiento en la vigencia 2025.

A. INTRODUCCIÓN

El Plan Estratégico Institucional 2023 – 2026 SENA SEMBRANDO EL CAMBIO: POR LA INCLUSIÓN, LA SOSTENIBILIDAD Y LA SEGURIDAD HUMANA es una hoja de ruta transformadora que, bajo un enfoque pluralista y diferencial, busca generar valor público y contribuir al desarrollo sostenible del país. Este plan aborda desafíos clave como la transformación productiva del campesinado y las economías populares, verdes y circulares, mediante estrategias innovadoras como 'CampeSENA', que promueve la soberanía alimentaria y el fortalecimiento de las capacidades de la población campesina. De esta manera, el SENA reafirma su compromiso con la inclusión, la sostenibilidad y la justicia social, en sintonía con las metas de desarrollo nacional e internacional.

B. Alineación de las acciones de la Coordinación Nacional de Emprendimiento con la política pública nacional.

1.1. Plan Nacional de Desarrollo

La Dirección de Empleo y Trabajo alinea su direccionamiento estratégico con el Plan Nacional de Desarrollo “Colombia Potencia Mundial de la Vida 2022–2026”, establecido en la Ley 2294 de 2023. Su enfoque se centra en la transformación hacia la seguridad humana y la justicia social, bajo el pilar de la expansión de capacidades, que busca brindar más y mejores oportunidades para que la población alcance sus proyectos de vida. Este esfuerzo se potencia a través del catalizador de la sostenibilidad y el crecimiento empresarial, desarrollando iniciativas productivas, acceso amplio a financiamiento y educación financiera. El objetivo es fortalecer el tejido empresarial del país, fomentando la creación de empresas sostenibles y rentables.

1.2. Compromisos CONPES

La Dirección de Empleo y Trabajo, en el accionar de la Coordinación Nacional de Emprendimiento, responden a objetivos de la política pública nacional con las siguientes acciones:

Documento CONPES	Acciones
4011 – Política Nacional de Emprendimiento	4.4 Diseñar e implementar una estrategia con los Tecno parques y otros actores relevantes para generar emprendimientos a partir de los resultados de las investigaciones, teniendo en cuenta las necesidades del sector productivo.
4005 – Política Nacional de Inclusión y Educación Económica y Financiera	2.16 Incluir en los programas de apoyo a los empresarios y emprendedores, entrenamientos en educación financiera, a través de los Centros de Desarrollo Empresarial SBDC – SENA.
4040 – Estrategia para Fortalecer el Desarrollo Integral de la Juventud	1.59 Realizar entrenamientos a los jóvenes para desarrollar capacidades emprendedoras a través de los Centros de Desarrollo Empresarial – SBDC SENA.



Documento CONPES

4080 – Política Pública de Equidad de Género para las Mujeres

Hacia el Desarrollo Sostenible del País 1.41 Priorizar, dentro de las acciones de soporte a los emprendedores, la asesoría para el fortalecimiento empresarial de las empresas de mujeres.

4090 – Política Nacional de Economía Naranja

3.18 Diseñar e implementar una estrategia de atención integral desde los Centros de Desarrollo Empresarial SENA – Programa de Centros de Desarrollo Empresarial para la creación y fortalecimiento de empresas en las industrias creativas y culturales.

Otra política pública que se apoya en los programas de emprendimiento SENA, a cargo de la Coordinación Nacional de Emprendimiento, es:

Documento CONPES A

4062: Política Nacional de Propiedad Intelectual

4.6 Diseñar e implementar una estrategia de sensibilización sobre los beneficios, características e instrumentos de protección de Propiedad Intelectual en la oferta programática ofrecida por el SENA en sus programas de innovación y emprendimiento.

Estas acciones deben evidenciarse a lo largo de cada vigencia con las actividades que se realizan en atención a nuestros usuarios y su caracterización en los territorios a través de los sistemas de información dispuestos para ser registradas por cada regional de acuerdo con las instrucciones de la Coordinación Nacional de Emprendimiento.

2.3. Programa Jóvenes en Paz

El Programa Nacional Jóvenes en Paz, reglamentado por el Decreto 1649 de 2023, consiste en una ruta de atención integral, para jóvenes entre 14 y 28 años, que les permita romper ciclos de violencia presentados en comunidades vulnerables, desvincularse de dinámicas criminales y promover su vinculación educativa, laboral y social. Con ello se espera que las y los jóvenes que participen del Programa sean constructores de paz y agentes de transformación en sus territorios.

3. PRIORIDADES ESTRATÉGICAS:

El Plan Estratégico Institucional 2023–2026 presenta el Mapa Estratégico Institucional que se expone a continuación, y sobre el cual se soportan las prioridades estratégicas definidas para la operación del programa de emprendimiento a cargo de la Coordinación Nacional de Emprendimiento, para la vigencia 2025:



Fuente: SENA

Ítem	Prioridad estratégica	Acción	Articulación mapa estratégico de la entidad
1	Atención a la población Economía Campesina y la Economía Popular	<ul style="list-style-type: none"> ✓ Implementar una ruta diferencial para la población Rural, Campesina y la economía popular que involucre estrategias, metodologías, procesos y talento humano especializados en esta atención. ✓ Incorporar el componente de asociatividad en la ruta de Emprendimiento. ✓ Articular de forma activa con las diferentes rutas, programas y proyectos que se ejecuten en el marco de las estrategias CAMPESENA y Economía Popular en las Regionales y Centros de Formación que permita maximizar el impacto en la población rural, campesina y de economía popular. 	PO-01 Promover la inclusión social y económica de todas las personas bajo un enfoque diferencial, para contribuir al fortalecimiento de sus proyectos de vida.
2	Mejora continua de los procesos orientada a una experiencia	<ul style="list-style-type: none"> ✓ Fortalecer los procesos de atención al emprendedor y seguimiento de la Coordinación Nacional de Emprendimiento, mediante la valoración de los 	PO-01 Promover la inclusión social y económica de todas las personas bajo un enfoque diferencial, para contribuir al



	<p>satisfactoria del usuario</p>	<p>resultados obtenidos en el 2024, implementando acciones orientadas a optimizar la eficiencia en la operación y promover una experiencia satisfactoria para los usuarios y clientes de emprendimiento y empresarismo de SENA.</p> <ul style="list-style-type: none"> ✓ Utilizar herramientas tecnológicas para automatizar tareas repetitivas, reduciendo errores y tiempos de espera para los usuarios. ✓ Evaluar periódicamente los procesos para identificar áreas de mejora, documentar hallazgos y priorizar las acciones correctivas. ✓ Implementar herramientas que recojan la percepción del usuario inmediatamente después de su interacción, para obtener datos precisos y actualizados y establecer un equipo interdisciplinario que analice las métricas de satisfacción, recopile sugerencias y supervise la implementación de mejoras. 	<p>fortalecimiento de sus proyectos de vida.</p>
<p>3</p>	<p>Enfoque territorial</p>	<ul style="list-style-type: none"> ✓ Actualizar los informes de vigilancia tecnológica en los territorios, de acuerdo con cada plan de desarrollo regional, apuestas productivas, agendas de competitividad, entre otros. ✓ Articular con el ecosistema regional de CTel programas y acciones para visibilizar y fortalecer las áreas de trabajo de Emprendimiento y Fondo Emprender, acordes con las necesidades competitivas y de asociatividad campesina de la región para maximizar los impactos con los emprendedores. ✓ Integrar acciones sostenibles y de aprovechamientos de los recursos naturales que permitan generar bienestar en las comunidades con las iniciativas empresariales asesoradas 	<p>PO-02 Potenciar el desarrollo social y económico de la población y las empresas desde un enfoque de convergencia regional, garantizando la pertinencia y calidad de los servicios institucionales, se propone la siguiente prioridad estratégica:</p>



		<ul style="list-style-type: none"> ✓ Integración de prácticas ecológicas y bienestar de las comunidades en todas las iniciativas empresariales asesoradas. 	
4	Enfoque innovación	<ul style="list-style-type: none"> ✓ Realizar la socialización de los lineamientos y el alcance de la Norma NTC ISO 56001 (Sistema de Gestión de la Innovación), con los equipos regionales de emprendimiento, con el propósito de fortalecer la comprensión de sus principios y requisitos, e identificar planes de mejoramiento para su implementación en los planes de negocios que se presentan a Emprendimiento y Fortalecimiento Empresarial, rural y asociativo. ✓ Fortalecer el uso de herramientas, equipos y tecnologías diferenciales incluyendo el uso de la IA para el desarrollo de la Ruta Emprendedora. ✓ Ejecutar las acciones de articulación con el portafolio interno de la Entidad (Tecnoparques, Tecno academias, Formación Profesional entre otros) 	PR-04 Innovar en la prestación integral de los servicios institucionales orientados a incrementar su calidad, pertinencia y cobertura, con enfoque diferencial poblacional y territorial
		<ul style="list-style-type: none"> ✓ Implementar las acciones de la Red de Emprendedores y promover su articulación y networking con otras instituciones del ecosistema de Emprendimiento regional, nacional e internacional. ✓ Implementar la estrategia “Laboratorios de economía popular”, los cuales serán unos espacios fundamentales para el fortalecimiento de competencias en las personas que forman parte de este sector económico. Al ofrecer herramientas prácticas, capacitación y asesoramiento, estos laboratorios impulsan el desarrollo de habilidades necesarias para mejorar la productividad, la gestión de recursos y la innovación en sus actividades económicas. Su implementación será clave para reducir brechas de desigualdad y fortalecer las economías populares como motores del desarrollo social. 	
5		Desde la región:	



	<p>Relacionamiento interinstitucional, nacional, internacional</p>	<p>✓ Realizar una participación por parte de los equipos regionales en los espacios e instancias de concertación nacional de política pública rural y campesina, así como en los espacios de concertación empresarial e institucional en las regiones, como Codecti, Zascas, Iniciativas clústeres y hojas de ruta competitivas, los cuales permitirán un aporte en el logro de los objetivos y las metas asignadas articulados con los demás programas de la Dirección de Empleo y Trabajo.</p>	<p>PR-05 Contribuir a la calidad y pertinencia de los servicios institucionales a partir de la gestión de alianzas estratégicas y/o convenios nacionales e internacionales</p>
		<p>✓ Apoyar en la implementación de acciones en el marco de las estrategias de fomento al emprendimiento y el empresarismo, especialmente en la articulación con el sector productivo y asociativo para el desarrollo y construcción de escenarios de redes empresariales e integración con las cadenas de valor.</p> <p>✓ Participar en los escenarios de fortalecimiento orientados por la Dirección General con entidades públicas y privadas, nacionales e internacionales, para la consolidación de los procesos del programa de Emprendimiento SENA, el cumplimiento de CONPES y políticas públicas.</p> <p>✓ Identificar y actualizar el mapa de actores del ecosistema regional de cada departamento y sus conexiones de valor desde Emprendimiento SENA con las capacidades y vocaciones de emprendimiento de la región, que permitan fortalecer los programas de emprendimiento regional.</p>	



		<p>✓ Gestionar la concertación e implementación de alianzas estratégicas con actores clave del ecosistema de emprendimiento de orden departamental y municipal. Estas alianzas estarán orientadas en sumar esfuerzos en la promoción del emprendimiento y el desarrollo empresarial en el territorio, teniendo en cuenta las validaciones técnicas y presupuestales por parte de la</p> <p>Dirección General. El propósito es</p>	
		<p>atraer recursos externos y fortalecer las capacidades de emprendedores, empresas y equipos regionales, con énfasis en facilitar el acceso a nuevos mercados y consolidar iniciativas sostenibles.</p> <p>Nacional:</p> <p>✓ Actualizar en mejores prácticas y modelos de emprendimiento con entes nacionales e internacionales</p> <p>✓ Establecer conexiones y propiciar espacios de transferencia de conocimiento con los principales actores del ecosistema de emprendimiento nacional, como los centros de emprendimiento de universidades, incubadoras, aceleradoras, y demás entidades relacionadas. Esta acción busca fomentar la colaboración interinstitucional, fortalecer las capacidades de los actores involucrados y compartir buenas prácticas que impulsen el desarrollo de emprendimientos innovadores y sostenibles.</p> <p>Internacional:</p> <p>✓ Fortalecer el relacionamiento institucional para la internacionalización de los emprendimientos de acuerdo con el modelo de Emprendimiento (Operación Internacional, Embajadas)</p>	



		<p>✓ Fortalecer la apertura de mercados internacionales y generar conexión de valor para la comercialización de productos y servicios de los emprendedores.</p>	
6	Eficiencia operativa	<p>✓ Fortalecer las competencias de servicio al cliente, seguimiento a la gestión de los procesos de emprendimiento y competencias técnicas en los equipos regionales.</p> <p>✓ Identificar y establecer las mejores prácticas regionales de servicio y seguimiento regional, para su implementación a nivel nacional.</p> <p>✓ Fortalecer los análisis y sistematización de la data de Emprendimiento para la generación de informes y toma de decisiones de manera oportuna y confiable.</p> <p>✓ Automatizar los sistemas de información de Emprendimiento.</p>	<p>DIO6 “Fortalecer el modelo de gestión institucional para lograr una gestión eficiente orientada a resultados, mediante la mejora continua de los procesos de la Entidad, consolidando la articulación del sistema de gestión con el modelo integrado de planeación y gestión</p>

3.1. Proyecto de inversión

El proyecto de inversión presenta un esquema de gestión integral que atienden desde la naturaleza de cada programa de emprendimiento los desafíos del Gobierno Nacional, plasmados tanto en el Plan Nacional de Desarrollo como en los documentos de política pública, a los cuales se hizo mención anteriormente.

Objetivos específicos:

- Fortalecer la cultura y capacidades emprendedoras para la creación y el fortalecimiento de iniciativas
- Disponer de acompañamiento y recursos financieros para la creación y fortalecimiento de iniciativas

4. MODELO DE SERVICIO

Tiene como función el fomento de la cultura del emprendimiento y el empresarismo, el acompañamiento en el desarrollo de una ruta de atención, que comprende las fases de orientación, ideación y validación de modelos de negocio, formulación de planes de negocio, creación, puesta en marcha y fortalecimiento de empresas que están en etapa de crecimiento y que contribuyan al crecimiento del tejido social y económico del país.

RUTA DE ATENCIÓN

Con el fin de asegurar la eficacia, integralidad y resultados, el SENA cuenta con 33 Regionales, 118 centros de formación donde se encuentran los Centros de Desarrollo Empresarial, y se ejecuta la siguiente ruta de atención:



Convocatorias Fondo
Emprender Línea
Crear



FONDO
EMPENDER

RUTA EMPRENDEDORA

La **Ruta Emprendedora** es el mecanismo a través del cual nuestros emprendedores acceden a los servicios de emprendimiento del SENA, fortalecen sus habilidades blandas y competencias emprendedoras, y reciben capital semilla.

01. QUIERO EMPRENDER

1. Registro único www.fondoemprender.com
2. Orientación a emprendedores del portafolio de emprendimiento SENA

Soy emprendedor

02. DECIDO EMPRENDER

1. Entrenamientos a emprendedores.
2. Acompañamiento en la ideación y validación de un modelo de negocio (Bootcamps).
3. Asesoría en la formulación de un modelo o plan de negocio.

03. CREO MI SUEÑO EMPRESARIAL

1. Asesoría en la Creación de empresa.
2. Acompañamiento durante el primer año de ejecución.

Soy empresario

04. ESTOY LISTO PARA CRECER

1. Entrenamientos a Empresarios
2. Asesoría en fortalecimiento Empresarial.
3. Recursos para fortalecer empresas.

Coordinación de Emprendimiento

Fuente: Elaboración Propia



Generación de empresa y empleo – CREAR.

La Fase CREAR, liderada por los equipos de emprendimiento del SENA a nivel nacional, constituye un pilar fundamental para impulsar la creación de empresas y promover la generación de empleo en Colombia. Este proceso ofrece una asesoría integral que abarca todas las etapas del emprendimiento, desde la concepción de la idea hasta la consolidación empresarial, considerando además tener una fuente de financiación propia: el Fondo Emprender.

Fondo Emprender

Se brinda asesoría especializada para aquellos emprendedores que buscan acceder a esta fuente de financiación, asegurando el cumplimiento de los requisitos y estándares necesarios para participar en las convocatorias.

Otras Fuentes de Financiación

También se orienta a los emprendedores sobre cómo aprovechar otras opciones, como recursos propios, inversionistas privados, o líneas de crédito, para llevar a cabo sus iniciativas.

Esta etapa tiene como **meta la formulación de 4.885 planes de negocio**, un indicador clave para medir el impacto de la Ruta Emprendedora y su contribución al ecosistema empresarial.

Para la vigencia 2025 se acompañarán en el proceso de puesta en marcha a **3.368 Emprendimientos asesorados**.

FORTALECIMIENTO EMPRESARIAL

La fase de Fortalecimiento Empresarial tiene como objetivo la asesoría y financiamiento para el fortalecimiento de las micro, pequeñas y medianas empresas con el fin de contribuir con su crecimiento, sostenimiento y escalabilidad.

Se integran componentes clave en el proceso de fortalecimiento empresarial, como la capacitación en prácticas de sostenibilidad ambiental adaptadas a las realidades de las empresas que se encuentran en la ruta emprendedora, enfocadas en mejorar la eficiencia energética, reducir el desperdicio de recursos y fomentar el uso responsable de materiales. También se promueve la adopción de tecnologías accesibles y emergentes, como la inteligencia artificial generativa y herramientas de análisis de datos, para identificar oportunidades de mercado, optimizar procesos internos y mejorar la toma de decisiones en un entorno competitivo. Asimismo, es importante fortalecer la presencia digital mediante la creación de estrategias en redes sociales, comercio electrónico y marketing digital, para aumentar la visibilidad y captar nuevos clientes. Estas acciones contribuirán a construir



FOMENTO A LA CULTURA DEL EMPRENDIMIENTO Y EL EMPRESARISMO

El fomento a la cultura del emprendimiento y el empresarismo promueve acciones para la identificación, fortalecimiento y desarrollo de habilidades que permiten pensar, crear y transformar personas e ideas de negocio en empresarios o empresas que, apalanquen el crecimiento económico y productivo del país, de la mano de actores internos y externos del ecosistema de innovación y emprendimiento, se trabaja en pro de la generación de nuevas estrategias y conceptos, que hacen del emprendimiento SENA un programa integrado con la realidad socio política actual

ORGANIGRAMA

Con el fin de asegurar la eficacia, integralidad y resultados del programa, el SENA cuenta con 33 Regionales 118 centros de formación donde se encuentran los Centros de Desarrollo Empresarial materializado en un equipo de trabajo así:

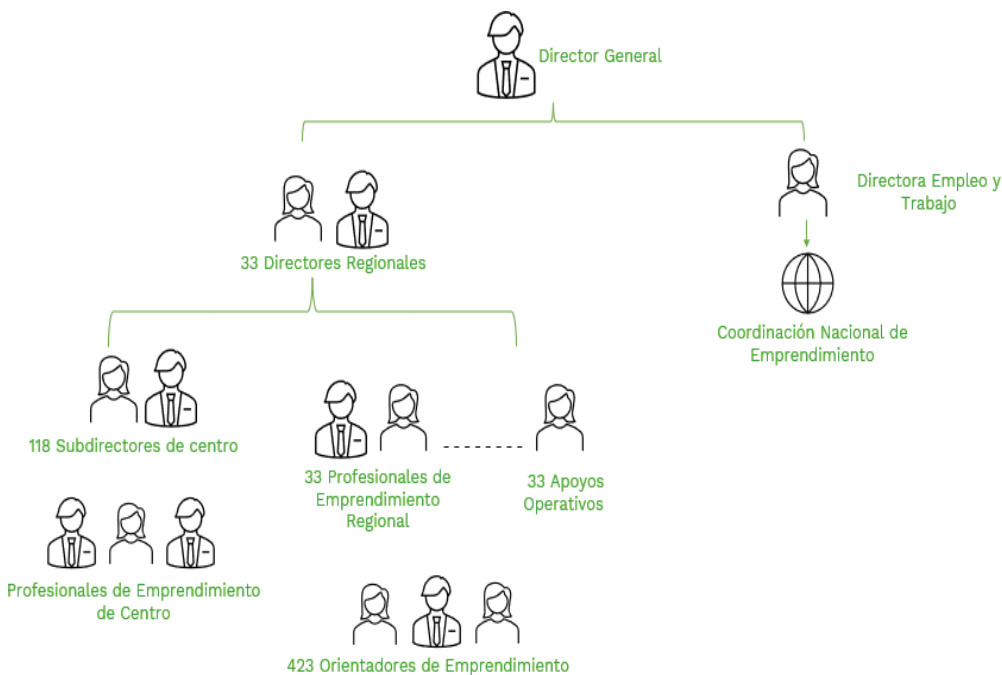

Fuente: Construcción propia



ASIGNACIÓN DE METAS

A continuación, se relacionan las metas asignadas por la Coordinación Nacional de Emprendimiento para la vigencia 2025.

METAS TOTALES VIGENCIA-2025 EMPRENDIMIENTO Y FONDO EMPRENDE	
Indicador	Meta 2025
1. No. personas Orientadas	534.864
1.1. Población ciudadanía en general	385.347
1.2. Campesinos atendidos programa Emprendimiento	92.597
1.3. Economía Popular atendidos programa Emprendimiento	7.000
1.4. Jóvenes en Paz	49.920
2. No. personas entrenadas	146.622
3. Total Planes de Negocio Formulados Fondo Emprender y Emprendimiento	4.885
4. Iniciativas empresariales financiadas con FE	2.665
5. Empleos potenciales Fondo Emprender	5.204
6. Empresas Creadas OFF	1.609
7. Emprendimientos asesorados en la Puesta en Marcha Fondo Emprender y Emprendimiento	4.977
8. Empresas con Plan de acción Formulado	4.025
9. Empresas en Fortalecimiento	4.025
10. Empleos en Fortalecimiento	2.003

Anexo 2. Indicadores y Metas emprendimiento y Fondo Emprender 2025 (sujeto a cambios)

ACTIVIDADES DE SOPORTE

Desde la Coordinación Nacional de Emprendimiento, se cuentan con las siguientes herramientas de soporte.

SIGE o sistema dispuesto por la Coordinación Nacional de Emprendimiento

Aplicativo a cargo del equipo de emprendimiento – Dirección General, basado en Dynamics, es el sistema de información establecido para el registro de las interacciones con los emprendedores y a partir de los cuales se pueden obtener los datos que alimentan los indicadores de la Coordinación Nacional de Emprendimiento.

Plataforma Fondo Emprender

Es la página web oficial del Fondo Emprender ubicada en la URL <http://www.fondoemprender.com/>



CANALES DE ATENCIÓN

Se han establecido dos canales de atención para los usuarios de los Centros de Desarrollo Empresarial: Presencial y Virtual. Los usuarios interesados en los servicios de emprendimiento, sin importar el canal de atención, deben en un primer momento realizar el registro único a través de la página www.fondoemprender.com.

RED DE EMPRENDEDORES

La Red de Emprendedores es una plataforma virtual diseñada para conectar a emprendedores, facilitando la creación de conexiones valiosas, el fortalecimiento de sus negocios, el posicionamiento en el mercado, el desarrollo de nuevas oportunidades comerciales y la colaboración con otras empresas.

Tratándose de actividades en las que prima el intelecto y requiriendo personal con un grado de conocimiento especializado o no existiendo o siendo insuficiente la planta de personal adoptada por el Gobierno Nacional y asignada a la Dirección regional la alternativa legal con que cuenta la entidad para suplir la necesidad temporal que tiene, es mediante la celebración de un contrato de prestación de servicios personales con una persona natural, que esté en capacidad de ejecutar el objeto del contrato y que demuestre la idoneidad y la experiencia directamente relacionada, conforme a las especificaciones que se indican en este documento, lo anterior conforme al artículo 32 – numeral 3 de la Ley 80 de 1993, que establece: *“Son contratos de prestación de servicios los que celebren las entidades estatales para desarrollar actividades relacionadas con la administración o funcionamiento de la entidad. Estos contratos sólo podrán celebrarse con personas naturales cuando dichas actividades no puedan realizarse con personal de planta o requieran conocimiento especializados. // En ningún caso estos contratos generan relación laboral ni prestaciones sociales y se celebrarán por el término estrictamente indispensable”*.

2. Obligaciones Específicas:

1. Participar en las transferencias, foros, seminarios, reuniones y cualquier otro tipo de evento en cumplimiento del objeto contractual.
2. Hacer seguimiento y cumplir con el plan de acción formulado con base en los Lineamientos entregados por la Coordinación Nacional de Emprendimiento.
3. Realizar las orientaciones a usuarios de su propia gestión y las que le sean asignadas por el Centro de Desarrollo Empresarial y la Regional
4. Realizar los entrenamientos y bootcamps a usuarios de su propia gestión y los que le sean asignadas por el Centro de Desarrollo Empresarial y la Regional
5. Formular los planes de negocio de los usuarios de su propia gestión y los que le sean asignadas por el Centro de Desarrollo Empresarial y la Regional
6. Acompañar y orientar a los emprendedores de su propia gestión y los que le sean asignadas por el Centro de Desarrollo Empresarial y la Regional en la fase de creación de empresa y la Regional



7. Acompañar y orientar a las empresas que le sean entregadas en la fase de puesta en marcha.
8. Acompañar y orientar a los empresarios de su propia gestión y los que le sean dadas por el Centro de Desarrollo Empresarial y la Regional en la fase de fortalecimiento empresarial
9. Programar y participar en eventos de divulgación o actividades de fomento del Centro de Desarrollo Empresarial o la regional de acuerdo con los Lineamientos de la Coordinación Nacional de Emprendimiento
10. Promover el diligenciamiento de la Encuesta de satisfacción por cada uno de los usuarios atendidos.
11. Registrar la información confiable, oportuna y con calidad de los servicios gestionados en la plataforma tecnológica establecida por la Entidad
12. Cumplir con lo establecido y las evidencias dispuestas en los procesos y procedimientos del Sistema Integrado de Gestión y Autocontrol (SIGA)
13. Verificar y analizar con el apoyo operativo, que la información ingresada en los sistemas de información por el orientador coincida con las evidencias reportadas en el informe mensual de actividades.
14. Gestionar alianzas con actores territoriales, nacionales e internacionales que permitan el logro de los objetivos de Emprendimiento de la Regional.

Obligaciones Generales:

1. Acatar la Constitución Política, la Ley, los principios de la contratación estatal y las demás normas concordantes y complementarias.
2. Responder por el adecuado y oportuno cumplimiento de las obligaciones contraídas del contrato (Electrónico o físico).
3. Participar en las reuniones que para la ejecución del contrato sean convocadas.
4. Entregar periódicamente y al finalizar el contrato o cuando el supervisor lo solicite, todos los documentos y archivos (físicos y electrónicos) a su cargo y que se produzcan en ejecución de sus obligaciones, debidamente inventariados conforme a las normas y procedimientos que establezca el Archivo General de la Nación y de acuerdo con el formato GD-F-004 Formato Único de Inventario Documental.
5. Entregar a la finalización del plazo de ejecución o del vínculo contractual o cuando el supervisor del contrato lo solicite, los bienes devolutivos que le hayan sido asignados para el cumplimiento del objeto del contrato.
6. Utilizar en debida forma las claves asignadas para el ingreso a los sistemas de información y gestión del SENA requeridos para la ejecución del contrato y al finalizar el mismo, informar para su desactivación, garantizando la seguridad y reserva de la información conocida por estos u otros medios durante la ejecución.
7. Colaborar en la elaboración de respuesta y suministro de información requerida por las



autoridades y organismos de control del Estado Colombiano, en relación con la ejecución del contrato y de los asuntos relacionados con el mismo.

8. Solicitar autorización escrita del SENA para utilizar el nombre, emblema o sello oficial con fines publicitarios o ajenos a los establecidos en los lineamientos de la Entidad.
9. Cumplir con las normas de bioseguridad y reglamentos e instrucciones del Sistema de Gestión de la Seguridad y Salud en el Trabajo del SENA, según la normatividad vigente.
10. Entregar el examen médico pre-ocupacional al Grupo de Seguridad y Salud en el Trabajo de la Dirección General y/o sus homólogos en los Centros de Formación y Direcciones Regionales de acuerdo con el profesiograma, el objeto a desarrollar y dentro de los plazos establecidos legalmente. (Decreto 723 de 2013 art. 18).
11. Adjuntar el certificado de aprobación de los conocimientos básicos del Subsistema de Gestión de Seguridad y Salud en el Trabajo, para el primer pago de los honorarios.
12. Presentar ante el supervisor del contrato anexo a la segunda cuenta de cobro en el archivo de gestión contractual - GC, el certificado de aprobación de los conocimientos básicos del curso “Integridad, transparencia y lucha contra la corrupción” de conformidad con lo establecido en la Ley 2016 de 2020 Art 1° parágrafo 1°, bajo los lineamientos, herramientas tecnológicas y protocolos dispuestos por el Departamento Administrativo de la Función Pública.
13. Mantener actualizados los sistemas de información sobre los cuales se le haya asignado usuario y contraseña durante la ejecución del contrato y entregar al supervisor las evidencias del estado en que se encuentre, en los informes de ejecución contractual parcial o final.
14. Realizar los pagos al SISS (salud, pensión y riesgos laborales) de acuerdo con la normatividad vigente, aportando los soportes de pago los cuales deben ser validados para constatar que en efecto el pago de la planilla haya sido recibido por la entidad correspondiente y en caso de incumplimiento total o parcial, responder por las consecuencias y sanciones que disponga la ley.
15. No subcontratar las actividades propias del objeto contractual, salvo, que dentro del desarrollo de la propuesta se haya previsto disponer de recurso humano, para lo cual deberá tener en cuenta que no podrá vincular menores de edad, dando aplicación a la Resolución No. 1677 de 2008 del Ministerio de Protección Social y los Pactos, Convenios y Convenciones Internacionales ratificados por Colombia, sobre los derechos de los niños.
16. En caso de que proceda el registro y asignación de una firma digital, usarla dentro de los límites impuestos por el objeto y las obligaciones del contrato (Electrónico o físico) y en todo caso con la debida autorización de quien corresponda.
17. Desplazarse dentro y fuera del territorio nacional cuando sea requerido para el cumplimiento de las obligaciones contractuales y legalizar las ordenes de viaje de acuerdo con los términos y lineamientos del SENA una vez culminado el desplazamiento.



18. Guardar reserva de la información asociada al objeto contractual que repose en bases de datos, sistemas de gestión, aplicativos, archivos magnéticos, respecto de los cuales se le haya concedido acceso mediante códigos, claves o contraseñas, respondiendo penal, civil y administrativamente por su adulteración, pérdida, consulta, uso o acceso no autorizado o fraudulento, durante el plazo de ejecución del contrato y dos (2) años más, conforme a las disposiciones contenidas en la Ley 1266 de 2008, la Ley 1581 de 2012, la Ley 1273 de 2009 y las demás que las complementen, sustituyan o modifiquen.
19. En cumplimiento de lo dispuesto en el párrafo 1° del artículo 23 de la Ley 1150 de 2007, del artículo 6 de la Ley 1562 de 2012 y del Decreto 1273 de 2018 el contratista deberá acreditar que se encuentra al día en el pago mensual de los aportes del Sistema de Seguridad Social Integral, estos pagos podrán acreditarse mes vencido y únicamente por el sistema pila o de planilla asistida o el que determine el Ministerio del Trabajo. Cuando corresponda el contratista también debe acreditar el pago oportuno de los aportes al SENA, ICBF y Cajas de Compensación Familiar (cuando corresponda).
20. El contratista deberá cumplir con los protocolos de bioseguridad de acuerdo con los lineamientos y medidas tomadas por el Gobierno Nacional, por las autoridades departamentales, municipales, distritales e institucionales.
21. El contratista deberá ejecutar su contrato conforme al Sistema Integrado de Gestión y Autocontrol – SIGA del SENA, el cual se encuentra documentado en la plataforma Compromiso.
22. En cumplimiento con lo establecido en el Sistema Integrado de Gestión y Autocontrol – SIGA, el contratista debe contribuir a la eficacia del SIGA, el cumplimiento de las políticas, los objetivos y requisitos de este y los aspectos e impactos ambientales que generan sus actividades contractuales; así mismo debe participar en actividades de implementación y fomento de un servicio de calidad y de buenas prácticas ambientales y de eficiencia energética.
23. El contratista no ejercerá ninguna forma de violencia contra las mujeres y basada en género, actos de racismo o discriminación.
24. Las demás que sean necesarias para el cabal cumplimiento del objeto contractual.

3. Identificación del Contrato a Celebrar:

El contrato por suscribir es de prestación de servicios profesionales o de apoyo a la gestión teniendo en cuenta los artículos 32 – numeral 3 de la Ley 80 de 1993, 2 – literal h) del numeral 4 de la Ley 1150 de 2007 y el artículo 2.2.1.2.1.4.9 del Decreto 1082 de 2015.



De conformidad con las normas mencionadas, este contrato en ningún caso genera relación laboral ni prestaciones sociales, no tiene subordinación y se celebrará por el término estrictamente indispensable.

4. Competencias Técnicas y Personales:

La persona natural deberá ejecutar el objeto del contrato a partir de los conocimientos y experiencia relacionada descritos en el presente estudio previo, además de contar con buenas relaciones interpersonales con clientes internos y/o externos, uso eficaz de las tecnologías de la información y de la comunicación, capacidad de trabajo en equipo y liderazgo.

5. Domicilio Contractual:

El domicilio contractual será el Municipio de Arauca, en la sede principal del Centro de Gestión y Desarrollo Agroindustrial de Arauca. Para efectos de notificación se tendrá como domicilio del contratista la dirección de residencia y teléfono los datos reportados en la hoja de vida entregada al momento de la contratación.

6. Fundamentos jurídicos que soportan la modalidad de selección:

Los contratos de prestación de servicios y de apoyo a la gestión suscritos por las entidades estatales, se rigen por los siguientes criterios normativos.

Que la ley 80, por la cual se expide el Estatuto General de Contratación de la Administración Pública, en su artículo 32, numeral 3, estipula: *“Son contratos de prestación de servicios los que celebren las entidades estatales para desarrollar actividades relacionadas con la administración o funcionamiento de la entidad. Estos contratos sólo podrán celebrarse con personas naturales cuando dichas actividades no puedan realizarse con personal de planta o requieran conocimientos especializados”.*

“En ningún caso estos contratos generan relación laboral ni prestaciones sociales y se celebrarán por el término estrictamente indispensable”.

De esta manera, las causales relacionadas con la contratación directa, está dada conforme a la naturaleza de la tipología contractual para la prestación de servicios profesionales o de apoyo a la gestión, de conformidad con lo establecido en:

- Ley 1150 de 2007, artículo 2, numeral 4, literal h: *“Para la prestación de servicios profesionales y de apoyo a la gestión, o para la ejecución de trabajos artísticos que sólo puedan encomendarse a determinadas personas naturales”.*
- Decreto 1082 de 2015, “Artículo 2.2.1.2.1.4.9. *Contratos de prestación de servicios profesionales y de apoyo a la gestión, o para la ejecución de trabajos artísticos que solo pueden encomendarse a determinadas personas naturales. Las Entidades Estatales*



pueden contratar bajo la modalidad de contratación directa la prestación de servicios profesionales y de apoyo a la gestión con la persona natural o jurídica que esté en capacidad de ejecutar el objeto del contrato, siempre y cuando la Entidad Estatal verifique la idoneidad o experiencia requerida y relacionada con el área de que se trate. En este caso, no es necesario que la Entidad Estatal haya obtenido previamente varias ofertas, de lo cual el ordenador del gasto debe dejar constancia escrita”.

Que los servicios profesionales y de apoyo a la gestión, corresponden a aquellos de naturaleza intelectual diferentes a los de consultoría, que se derivan del cumplimiento de las funciones de la Entidad Estatal, así como los relacionados con actividades operativas, logísticas, o asistenciales.

En igual sentido está permitido la celebración de contratos de prestación de servicios en el siguiente evento:

Decreto 2209 de 1998, Artículo 1, por medio del cual se modifica el artículo 3 del decreto 1737 de 1998: *“Los contratos de prestación de servicios con personas naturales o jurídicas, sólo se podrán celebrar cuando no exista personal de planta con capacidad para realizar las actividades que se contratarán”.*

Se entenderá que no existe personal de planta en la respectiva entidad, cuando es imposible atender una determinada actividad con este, en caso que, de acuerdo con los manuales adoptados por el ente público, no existe personal que tenga a su cargo la actividad para la cual se requiere contratar la prestación del servicio; o cuando el desarrollo de la actividad requiera de conocimientos especializados que impliquen la contratación de un tercero; o cuando aun existiendo personal de planta para desarrollar la actividad, este no sea suficiente para satisfacer plenamente la necesidad. Motivo por el que la inexistencia de personal suficiente, deberá acreditarse por el jefe del respectivo organismo.

Tampoco se podrán celebrar estos contratos cuando existan relaciones contractuales vigentes con objeto igual al del contrato que se pretende suscribir, salvo autorización expresa del jefe del respectivo órgano, ente o entidad contratante. Esta autorización estará precedida de la sustentación sobre las especiales características y necesidades técnicas de las contrataciones a realizar”.

Que la Circular conjunta No. 01 del 2023 expedida por Colombia Compra Eficiente y Departamento Administrativo de la Función Pública, expresa: *“Los contratos de prestación de servicios profesionales y de apoyo a la gestión podrán ser suscritos tanto con personas naturales como con personas jurídicas siempre que la Entidad Estatal justifique que las actividades que buscan encomendarse a aquellas no pueden realizarse con personal de planta o requieran conocimientos especializados. Esto puede suceder en varios eventos, como, por ejemplo: i) que, efectivamente, no exista el personal de planta para encargarse de dichas labores; ii) que exista el personal de planta, pero que esta sobrecargado de trabajo, requiriéndose, por tanto, un apoyo externo o; iii) que haya personal de planta, pero no tenga la experticia o conocimiento especializado en la materia y que,*



por esta razón, sea necesario contratar los servicios de quien posea conocimiento y experiencia en el tema”.

Que, conforme a la circular referida, para el presente caso se invoca la causal que expresa: *“i) que, efectivamente, no exista el personal de planta para encargarse de dichas labores”*; Que de lo anterior se concluye que la modalidad de selección corresponde a CONTRATACION DIRECTA.

7. Justificación valor del contrato:

El valor de los honorarios se determina de acuerdo con los criterios de selección objetiva establecidos conforme a la necesidad, al objeto, las obligaciones descritas en este documento, la formación académica y la experiencia exigida para la idónea ejecución del contrato, en concordancia con el Plan de Acción de la Entidad, el presupuesto asignado a la dependencia, el Plan Anual de Adquisiciones y la tabla de honorarios vigente.

Para poder adelantar por parte del SENA los trámites administrativos de pago, el contratista debe acreditar previamente el cumplimiento de los requisitos de pago, tales como la certificación expedida por el supervisor del contrato en la que acredite el cumplimiento del objeto y obligaciones del contrato en el respectivo periodo y la cancelación de los aportes a la seguridad social como salud, pensión y riesgos laborales y demás documentos necesarios para el pago.

En caso de requerirse el desplazamiento del contratista a otras ciudades o municipios diferentes al domicilio contractual para el cumplimiento del objeto contractual, el SENA pagará los gastos que cause el desplazamiento de conformidad con lo establecido en el acto administrativo vigente.

8. Análisis de riesgos y forma de mitigarlos:

Una vez analizada la matriz de riesgos anexa a este estudio previo respecto del cumplimiento del contrato a celebrar, y en aras de salvaguardar el interés patrimonial, la Entidad solicitará al futuro contratista constituir una garantía de cumplimiento del contrato.

9. Garantías que debe asumir el contratista:

El contratista deberá constituir a su costa y a favor del SENA, una garantía de cumplimiento sobre el 10% del valor total del contrato, en los términos señalados en el decreto 1082 de 2015.

10. Supervisión:

La supervisión del contrato estará a cargo del responsable del Proceso de Gestión de Empleo, Análisis Ocupacional y Empleabilidad, o quien haga sus veces o quien designen.

En caso de ausencia parcial o total del supervisor, la misma será asumida por quien ocupe el cargo, sin necesidad de documento adicional alguno. Si no se da la situación anterior, el ordenador del



gasto, subdirectora de Centro con funciones de Directora Regional (e), designará uno nuevo, para lo cual no se requerirá de modificación contractual y la nueva designación se deberá realizar en la plataforma de SECOP II.

11. Proceso de contratación incluido en el plan de adquisiciones: SI NO

12. Criterios para seleccionar la oferta más favorable:

De conformidad con el artículo 2.2.1.2.1.4.9 del Decreto 1082 de 2015, “*por tratarse de contratos de prestación de servicios profesionales y de apoyo a la gestión, o para la ejecución de trabajos artísticos que solo pueden encomendarse a determinadas personas naturales, no es necesario que la entidad estatal haya obtenido varias ofertas*”.

13. Análisis del Sector:

De acuerdo con el artículo 2.2.1.1.1.6.1. del Decreto 1082 de 2015 y la Guía para la Elaboración de Estudios de Sector G-EES-02 de Colombia Compra Eficiente, el análisis del sector en un contrato de prestación de servicios profesionales o de apoyo a la gestión, depende del objeto y de las condiciones de idoneidad y experiencia que llevan a contratar a la persona natural, conforme a lo indicado en la primera parte del presente documento.

13.1 Idoneidad y experiencia.

De acuerdo con los soportes de idoneidad y experiencia allegados por la señora YENNY VICTORIA CISNEROS, se procede al análisis y verificación de los documentos y en consecuencia se certifica lo siguiente:

IDONEIDAD						
La siguiente verificación, se realiza atendiendo lo establecido en los estudios previos.			FORMACIÓN ACADÉMICA			
			CUMPLE		NO CUMPLE	
			X			
EXPERIENCIA					EXPERIENCIA RELACIONADA	
ENTIDAD	Fecha de Ingreso	Fecha de Retiro	Meses	Días	SI	NO
	(DD/MM/AAAA)	(DD/MM/AAAA)				
UNION TEMPORAL PRODUCTIVIDAD 2019	23/01/2025	30/05/2025	4,2	127,0		X



SERVICIO DE APRENDIZAJE SENA	26/01/2024	30/12/2024	11,3	339,0		X
SERVICIO DE APRENDIZAJE SENA	1/08/2023	31/12/2023	5,1	152,0	X	
CONSORCIO MUJERES EMPRENDEDORAS	9/01/2023	11/09/2023	8,2	245,0	X	
UNION TEMPORAL PRODUCTIVA 2019	23/01/2023	30/06/2023	5,3	158,0		X
SERVICIO DE APRENDIZAJE SENA	17/01/2022	31/12/2022	11,6	348,0		X
CONSORCIO MUJERES EMPRENDEDORAS	3/01/2022	30/12/2022	12,0	361,0	X	
SERVICIO DE APRENDIZAJE SENA	28/10/2021	31/12/2021	2,1	64,0		X
UNION TEMPORAL PRODUCTIVA 2019	1/03/2021	1/11/2021	8,2	245,0		X
UNION TEMPORAL PRODUCTIVA 2019	23/01/2020	1/02/2021	12,5	375,0		X
SERVICIO DE APRENDIZAJE SENA	19/01/2018	30/12/2018	11,5	345,0		X
SERVICIO DE APRENDIZAJE SENA	24/01/2017	30/12/2017	11,3	340,0		X
SERVICIO DE APRENDIZAJE SENA	2/05/2016	30/12/2016	8,1	242,0		X
SUVE	1/08/2015	31/12/2015	5,1	152,0		X
SUVE	5/01/2015	31/07/2015	6,9	207,0		X



PALMA REAL 2013	7/01/2014	30/12/2014	11,9	357,0		X
					CUMPLE	NO CUMPLE

13.2 Estudio de la Oferta.

La Corte Constitucional, en Sentencia C-614 del 2009, señaló que el ejercicio de funciones permanentes en la Administración Pública debe hacerse con personal de planta y que todo vínculo contractual para el desempeño de funciones permanentes y propias del objeto de la entidad contratante debe ser retirado de la dinámica laboral administrativa, debido a que desdibuja el concepto de contrato estatal, vulnera derechos laborales y el artículo 125 de la Constitución Política que exige el mérito para el ingreso y permanencia al empleo público.

El uso de la modalidad del contrato de prestación de servicios resulta adecuado si se celebra en total observancia a la normativa que la regula, en el marco de la jurisprudencia de las Altas Cortes, pero también es cierto que, a pesar de las múltiples medidas adoptadas en materia de gestión y normativas, persiste el uso de esta modalidad para cumplir funciones de carácter permanente.

Es por ello que en el mercado colombiano existen múltiples profesionales y expertos en diferentes materias que prestan sus servicios a diversas entidades y cuyo objeto y obligaciones son similares a las que aquí se pretende contratar.

Sin embargo, una vez analizada la hoja de vida de la señora YENNY VICTORIA CISNEROS, frente al objeto contractual, las obligaciones y la necesidad que se pretende satisfacer, el ordenador del gasto subdirector del Centro con funciones de Director Regional (E) establece que cumple con los requisitos señalados anteriormente.

13.3 Estudio de la Demanda.

De conformidad con la información presentada por la Contraloría General de la Republica el 18 de noviembre de 2018 en el encuentro nacional para la formalización para el empleo público, a 31 de agosto de 2022, las entidades públicas contaban con 885.740 contratos prestadores de servicios personales.

Para el presente contrato se tuvo como referente los siguientes contratos históricos de la Entidad, en los que se desarrollaron objetos y honorarios similares:

No. y año	Contratista	Objeto del contrato	Plazo	Valor contrato	Modalidad de selección
CO1.PCCNTR.1301617/2020	CLAUDIA LILIANA SOTO	Prestar los servicios profesionales de apoyo a los usuarios de los Centros de Desarrollo	10 meses y 29 días	CUARENTA Y OCHO MILLONES CIENTO OCHENTA MIL	CONTRATACIÓN DIRECTA



		empresarial y gestión de proyectos especiales, de acuerdo los lineamientos de la Coordinación Nacional de Emprendimiento y a lo determinado por el Líder Regional de Red SENA, así como en el cumplimiento de las metas e indicadores asignados.		PESOS M/CTE (\$48.180.000,00 COP)	
CO1.PCCNTR.2207781/2021	CAROLINA BLANCO VILLAMIZAR	Prestar servicios profesionales de apoyo para la atención integral de los usuarios de los Centros de Desarrollo Empresarial y la gestión de proyectos especiales, con el fin de contribuir al cumplimiento de las metas e indicadores asignados a la regional, de acuerdo los lineamientos emitidos por el SENA	327 días	CUARENTA Y NUEVE MILLONES CIENTO SETENTA Y CUATRO MIL DOSCIENTOS SESENTA PESOS M/CTE (\$49.174.260 COP)	CONTRATACIÓN DIRECTA
CO1.PCCNTR.2208265/2023	JESUS DAVID ROBLES GAMBOA	Prestar servicios profesionales de apoyo para la atención integral de los usuarios de los Centros de Desarrollo Empresarial y la gestión de proyectos especiales, con el fin de contribuir al cumplimiento de las metas e indicadores asignados a la regional, de acuerdo los lineamientos emitidos por el SENA	327 días	CUARENTA Y NUEVE MILLONES CIENTO SETENTA Y CUATRO MIL DOSCIENTOS SESENTA PESOS M/CTE (\$49.174.260 COP)	CONTRATACIÓN DIRECTA
CO1.PCCNTR.3310357/2022	MILENA ROSMIRA GARCIA POVEDA	Prestar servicios profesionales de carácter temporal para la atención integral de los usuarios de los Centros de Desarrollo Empresarial, bajo la estructura de la ruta	Once (11) meses sin exceder el 31 de diciembre de 2022.	CINCUENTA MILLONES OCHOCIENTOS SESENTA Y SEIS MIL TREINTA Y CINCO PESOS M/CTE (\$50.866.035 COP).	CONTRATACIÓN DIRECTA



		de emprendimiento SENA y la gestión de proyectos especiales.			
--	--	--	--	--	--

14. Decisión de contratación:

Tras revisar y validar la documentación presentada por el futuro contratista en el SIGEP II, y verificar el cumplimiento de los requisitos de capacidad, idoneidad y/o experiencia necesarios para la prestación del servicio y la satisfacción de la necesidad reportada, se considera válida la contratación reseñada. Además, se destaca que no era necesario obtener previamente varias ofertas.

Asimismo, se verificó el cumplimiento de los toques, alternativas o exoneraciones establecidas en la tabla de honorarios vigente.

Se expide en la ciudad de Arauca, a los trece (13) días de agosto de 2025.

NESTOR EDUARDO FIGUEROA CARDONA

Subdirector de Centro de Gestión y Desarrollo Agroindustrial de Arauca
con Funciones de director regional (E).

Resolución No. 1-02311 del 25/07/2025, Acta de posesión No. 418 del 25/07/2025

Proyectó/Revisó: Mariluz Hernández Trujillo, Profesional G02 – Gestión de Emprendimiento y Empresarismo 

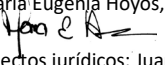
Revisó: María Eugenia Hoyos, Coordinadora del Grupo de Apoyo Administrativo Mixto 

Revisó aspectos jurídicos: Juan Alberto González Tovar – abogado gestión contractual. 