



ESTUDIO Y/O ANÁLISIS DEL SECTOR ECONÓMICO

El análisis del sector hace parte de la planeación de los Procesos de Contratación de las Entidades Estatales y materializa los principios de planeación, responsabilidad y transparencia consagrados en la Ley 80 de 1993.

El artículo 2.2.1.1.1.6.1 del Decreto 1082 de 2015 establece que:

“Las entidades estatales deben hacer durante la etapa de planeación el análisis necesario para conocer el sector relativo al objeto del Proceso de Contratación desde la perspectiva legal, comercial, financiera, organizacional, técnica, y de análisis de riesgo. La Entidad Estatal debe dejar constancia de este análisis en los Documentos del Proceso”.

La **Secretaría Privada del Departamento del Quindío**, en cumplimiento de lo establecido en la subsección 6ª, artículo 2.2.1.1.1.6.1 del Decreto 1082 de 2015, se señala el deber de análisis de la entidad estatal, se permite realizar el Estudio del Sector para la suscripción del **Contrato de Prestación de Servicios Profesionales** en tal virtud, la Agencia Nacional de Contratación Pública - Colombia Compra Eficiente expidió la Guía de Elaboración de Estudios del Sector – Versión 2 publicada en el portal único de contratación www.colombiacompra.gov.co el día 24 de junio de 2022 y en el capítulo II contiene las directrices para los estudios del sector en los procesos de selección adelantado bajo la modalidad de mínima cuantía, contratación directa y documentos tipo.

Así las cosas, para la elaboración de los Estudios del Sector en la celebración de Contratos de Prestación de Servicios Profesionales y de Apoyo a la gestión de qué trata el artículo 32 numeral 3º de la Ley 80 de 1993, Ley 1150 de 2007 artículo 2 Numeral 4 Literal H y el artículo 2.2.1.2.1.4.9 del Decreto 1082 de 2015, bajo la modalidad de selección de Contratación Directa, se atenderán las directrices de la precitada guía, para dar cumplimiento a lo ordenado en el artículo 2.2.1.1.1.6.1 del Decreto 1082 de 2015 ya mencionado.

El Departamento del Quindío en su Plan de Desarrollo 2024-2027, "POR Y PARA LA GENTE", en su LINEA ESTRATEGICA de GOBERNABILIDAD, FORTALECIMIENTO INSTITUCIONAL Y SEGURIDAD. "Quindío territorio seguro y confiable", se tiene como objetivo: Fortalecimiento de las habilidades institucionales de la administración departamental, a través de espacios de participación ciudadana, gestión eficaz y transparente en el Departamento del Quindío, actividades cuantificadas "Planeación, ejecución, desarrollo y seguimiento de actividades, talleres, eventos y **encuentros ciudadanos** en aplicación de la política de transparencia, acceso a la información pública y lucha contra la corrupción del departamento del Quindío". Objetivo General: Aumentar el índice de comunicación, interacción y efectividad de la administración departamental para con los ciudadanos del Departamento del Quindío. Objetivos específicos: Activar la participación con la población de los municipios, corregimientos y comunas del departamento del Quindío

El PLAN DE DESARROLLO DEPARTAMENTAL 2024-2027 "POR Y PARA LA GENTE", dentro del sector Gobierno Territorial y de conformidad con el Manual Programático de Inversiones del Departamento Nacional de Planeación, cuyo enfoque es el bienestar de la ciudadanía a través de un gobierno abierto. La implementación de esta política busca facilitar la participación activa de la ciudadanía y poner a su disposición los resultados de la gestión y documentación aplicable en el sector de Ambiente y Desarrollo Sostenible. Así, se crea un círculo virtuoso entre el cambio cultural y la transformación pública, promoviendo la rendición de cuentas y la confianza en las instituciones. En este contexto el Departamento del Quindío, debe continuar buscando la eficacia, eficiencia y oportunidad en sus canales de comunicación y acceso de la ciudadanía a su información, por lo que resulta necesario



aunar esfuerzos administrativos y misionales que permitan la constante implementación de Encuentros de Participación Ciudadana, para mostrar un gobierno abierto a los quindianos, es por ello que la Administración Departamental, en el marco del Plan de Desarrollo Departamental “Por y Para la Gente” para los próximos 4 años, quiere generar estos espacios.

Que teniendo en cuenta que la planeación es un factor determinante en la labor que desarrolla la **Gobernación del Departamento del Quindío**, es deber de esta anticipar los acontecimientos y construir escenarios que permitan disminuir el nivel de incertidumbre, e identificar las variables críticas a controlar para conseguir los resultados propuestos para así dar el mejor uso alternativo a los recursos de que dispone y conseguir la satisfacción de las necesidades que se presentan, todo esto enmarcado en los principios planificación y transparencia.

Conforme con lo anterior, la finalidad de este estudio es permitirle a la Entidad Estatal sustentar su decisión de hacer un proceso de selección de contratación directa, la elección del proveedor del bien o servicio, y la forma en que se pacta el contrato, desde el punto de vista de la eficiencia, eficacia y economía.

En consecuencia, con lo señalado anteriormente se procederá a realizar el respectivo estudio y análisis del sector conforme con el siguiente desarrollo:

1. DE LOS ASPECTOS GENERALES DEL MERCADO

1.1. ASPECTOS ECONÓMICOS.

De acuerdo con el Boletín Económico Regional Eje Cafetero III Trimestre 2024 publicado por el Banco de la República (6 de diciembre de 2024), La economía del Eje Cafetero reportó crecimiento anual durante el tercer trimestre de 2024. El sector agropecuario tuvo un buen desempeño, en particular el café, que favoreció los procesos industriales asociados y las ventas al exterior. También aumentó la producción manufacturera, estimulada en parte por la demanda externa, lo que conjuntamente benefició al transporte terrestre de carga. Entretanto, las ventas empresariales no se recuperaron, pero las menores tasas de interés incentivaron la compra de bienes durables, lo que, unido a una baja base de comparación, favoreció un ascenso en las ventas de vehículos y motocicletas, así como la comercialización de vivienda nueva. Finalmente, en las tres ciudades capitales de la región se reportó un incremento de la población desempleada, mientras la inflación siguió a la baja, ante la menor presión alcista en los precios de los alimentos.

1.2. ANÁLISIS DEL MERCADO LABORAL

Durante el trimestre móvil julio-septiembre de 2024, el mercado laboral del Eje Cafetero tuvo resultados menos favorables que un año atrás. La población desempleada aumentó en las tres ciudades capitales y sus áreas metropolitanas (A.M.), lo que ocasionó un repunte en la tasa de desempleo (TD) en Manizales A.M. y Pereira (Cuadro 6). Lo anterior fue resultado de menor cantidad de ocupados en actividades primarias y secundarias, por lo que fue el sector terciario (comercio, servicios, administración pública, entre otros), el que evitó un deterioro mayor, veamos:



Cuadro 6
Región Eje Cafetero. Indicadores del mercado laboral
(porcentaje)

Trimestre	Armenia				Manizales A.M.				Pereira A.M.				
	TGP	TO	TD	TI	TGP	TO	TD	TI	TGP	TO	TD	TI	
2021	I	50,5	42,9	15,0	54,3	61,1	49,8	18,5	38,0	59,2	50,6	14,5	44,8
	II	51,8	43,0	17,0	52,4	57,9	48,8	15,7	36,3	58,2	48,7	16,4	39,7
	III	51,9	45,4	12,4	51,9	58,6	51,4	12,4	34,0	58,3	50,7	13,1	41,0
	IV	50,8	45,5	10,4	47,2	57,5	51,6	10,3	35,8	58,0	51,5	11,2	41,2
2022	I	54,3	49,0	9,8	42,3	59,2	52,2	11,7	34,1	58,6	51,1	12,8	44,4
	II	57,1	49,8	12,9	44,9	59,9	53,6	10,4	37,0	59,8	52,7	11,8	44,0
	III	56,6	49,3	12,8	43,2	60,5	54,6	9,7	35,7	60,4	54,4	9,9	40,9
	IV	56,8	49,6	12,7	41,9	60,6	55,4	8,5	37,1	62,5	56,0	10,4	42,7
2023	I	56,6	49,2	13,2	45,3	59,7	53,1	11,1	32,7	60,3	54,1	10,2	45,6
	II	57,3	50,3	12,2	42,6	60,6	54,2	10,6	34,2	59,9	54,1	9,7	40,8
	III	59,0	52,3	11,4	45,0	60,0	54,8	8,7	32,3	58,6	53,7	8,3	44,8
	IV	59,5	52,6	11,4	42,2	59,9	54,2	9,4	32,6	59,7	53,6	10,3	43,0
2024	I	57,9	50,7	12,4	42,9	59,6	52,5	11,9	35,0	59,1	51,0	13,6	40,2
	II	58,8	51,9	11,7	39,4	59,8	52,8	11,6	33,0	62,0	55,8	10,0	39,6
	III	62,2	55,5	10,8	42,0	61,6	55,4	10,1	34,0	59,0	52,4	11,3	38,2

TGP: Tasa Global de Participación (población económicamente activa / población en edad de trabajar); TO: Tasa de Ocupación (ocupados / población en edad de trabajar); TD: Tasa de desempleo (desempleados / población económicamente activa); TI: Tasa de informalidad (informales / ocupados).

Fuente: DANE; cálculos del Banco de la República.

La fuerza de trabajo se incrementó en las tres ciudades (Gráfico 15, panel A), especialmente en Armenia, Quindío, llevando a que la Tasa Global de Participación (TGP) se ubicara en 62,2 %, la más elevada de la región y de la ciudad desde el cierre de 2015, dando cuenta de una mayor disposición de la población por participar del mercado laboral.

Gráfico 15
Región Eje Cafetero. Cantidad de personas en el mercado laboral
(variación anual)

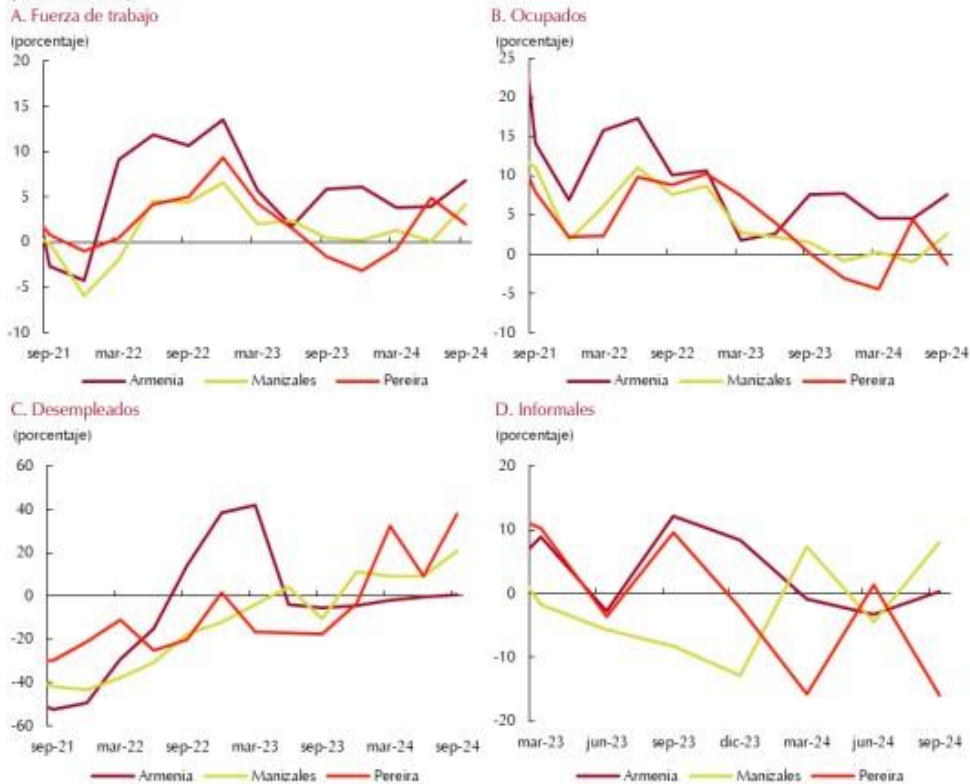

Nota: Para los datos de informalidad se cuenta con información desde 2021, luego de los cambios metodológicos implementados por el DANE desde ese periodo.
Fuente: DANE; cálculos del Banco de la República.

Entretanto, la demanda de trabajo se incrementó en Armenia, Quindío y en menor medida en Manizales A.M. (incluye Villamaría), debido a la mayor vinculación de trabajadores en actividades de comercio y vehículos, junto con alojamiento y servicios de comida, atenuados por la expulsión de mano de obra de la construcción y las actividades profesionales, científicas, técnicas y administrativas. Por el contrario, en Pereira A.M. (incluye Dosquebradas y La Virginia) la cantidad de ocupados disminuyó (Gráfico 15, panel B) por salida de trabajadores de transporte y almacenamiento, profesionales, científicas, técnicas y administrativas, y alojamiento y servicios de comida.

No obstante, en línea con el desempeño económico todavía débil, la demanda de trabajo no fue suficiente para compensar la oferta, por lo que la cantidad de desempleados aumentó en las tres ciudades y especialmente en Pereira A.M. (Gráfico 15, panel C), donde también se alcanzó la TD más elevada de la región (11,3 %). En cuanto a la calidad del empleo, aproximada con la medición de informalidad del DANE, tuvo una importante reducción en la capital risaraldense (Gráfico 15, panel D), pero fue Manizales A.M. la que reportó la Tasa de Informalidad (TI) más baja del país (34,0 %) debido a que proporcionalmente, la vinculación de nuevos ocupados se dio en segmentos más formales del mercado laboral, como administración pública.

Principales indicadores del mercado laboral

Noviembre de 2024

Gráfico 1. Tasa global de participación (TGP), Tasa de ocupación (TO) y Tasa de desocupación (TD) Total nacional Noviembre (2016 - 2024)



Fuente: DANE, Gran Encuesta Integrada de Hogares (GEIH).

Nota: datos expandidos con proyecciones de población, elaboradas con base en los resultados del CNPV 2018.

Nota: cifras aproximadas a un decimal.

1.3. INDICADORES DE MERCADO LABORAL MES Y TRIMESTRE MÓVIL, TOTAL NACIONAL Y TOTAL 13 CIUDADES Y ÁREAS METROPOLITANAS

El total nacional mensual para el mes de noviembre de 2024, la tasa de desocupación del total nacional fue 8,2%, lo que representó una disminución de 0,8 puntos porcentuales respecto al mismo mes de 2023 (9,0%). La tasa global de participación se ubicó en 63,7%, mientras que en noviembre de 2023 fue 64,1%. Finalmente, la tasa de ocupación fue 58,5%, así:

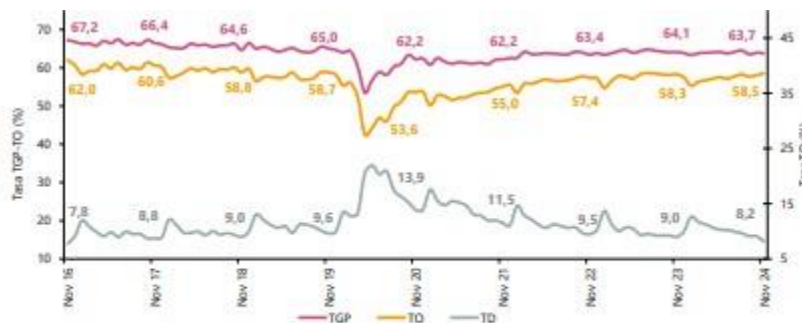

Fuente: DANE, GEIH.

Nota: datos expandidos con proyecciones de población, elaboradas con base en los resultados del CNPV 2018.

Nota: cifras aproximadas a un decimal.

1.4. POBLACIÓN OCUPADA SEGÚN RAMA DE ACTIVIDAD, MES NOVIEMBRE 2024

En el mes de noviembre de 2024, el número de personas ocupadas en el total nacional fue 23.605 miles de personas. Las ramas que más aportaron positivamente a la variación de la población ocupada fueron Administración pública y defensa, educación y atención de la salud humana (0,8 puntos porcentuales); Industrias manufactureras (0,6 puntos porcentuales) y Alojamiento y servicios de comida (0,5 puntos porcentuales), así:



Tabla 1. Distribución porcentual, variación absoluta y contribución a la variación de la población ocupada según rama de actividad
Total nacional
Noviembre (2023 - 2024)

Rama de actividad	Total nacional				
	Noviembre 2023	Noviembre 2024	Distribución % 2024	Variación absoluta	Contribución en p.p.
Población ocupada	23.186	23.605	100	420	
Administración pública y defensa, educación y atención de la salud humana	2.784	2.972	12,6	188	0,8
Industrias manufactureras	2.386	2.532	10,7	147	0,6
Alojamiento y servicios de comida	1.568	1.680	7,1	112	0,5
Comercio y reparación de vehículos	3.975	4.078	17,3	103	0,4
Información y comunicaciones	455	497	2,1	42	0,2
Suministro de electricidad, gas, agua y gestión de desechos [^]	569	609	2,6	40	0,2
Actividades artísticas, entretenimiento, recreación y otras actividades de servicios	2.040	2.078	8,8	38	0,2
Transporte y almacenamiento	1.741	1.777	7,5	37	0,2
Actividades inmobiliarias	270	290	1,2	19	0,1
Agricultura, ganadería, caza, silvicultura y pesca	3.327	3.286	13,9	-41	-0,2
Actividades profesionales, científicas, técnicas y servicios administrativos	1.941	1.892	8,0	-49	-0,2
Actividades financieras y de seguros	486	418	1,8	-68	-0,3
Construcción	1.642	1.496	6,3	-146	-0,6

Fuente: DANE, GEIH.

p.p.: puntos porcentuales.

Suministro de electricidad, gas, agua y gestión de desechos[^] incluye la rama de Explotación de minas y canteras.

Nota: por aproximación de decimales y la no inclusión de la categoría "No informa", la suma de las poblaciones, distribuciones y contribuciones puede diferir ligeramente con la información del anexo estadístico.

Nota: poblaciones en miles.

Nota: las ramas de actividad económica están definidas con base en la Clasificación Industrial Internacional Uniforme -CIIU Rev. 4 A.C.

1.5. POBLACIÓN OCUPADA SEGÚN POSICIÓN OCUPACIONAL, MES NOVIEMBRE 2024

En noviembre de 2024, Obrero, empleado particular y Obrero, empleado del gobierno fueron las posiciones ocupacionales que más aportaron positivamente a la variación de los ocupados en el total nacional con 1,2 y 0,4 puntos porcentuales, respectivamente.

Tabla 2. Distribución porcentual, variación absoluta y contribución a la variación de la población ocupada según posición ocupacional
Total nacional
Noviembre (2023 - 2024)

Posición ocupacional	Total nacional				
	Noviembre 2023	Noviembre 2024	Distribución % 2024	Variación absoluta	Contribución en p.p.
Población ocupada	23.186	23.605	100	420	
Obrero, empleado particular	10.012	10.280	43,5	268	1,2
Obrero, empleado del gobierno	837	928	3,9	91	0,4
Empleado doméstico	701	730	3,1	29	0,1
Patrón o empleador	649	678	2,9	29	0,1
Jornalero o Peón	779	807	3,4	28	0,1
Trabajador por cuenta propia	9.732	9.750	41,3	18	0,1
Trabajador familiar sin remuneración	457	419	1,8	-39	-0,2

Fuente: DANE, GEIH.

p.p.: puntos porcentuales.

Nota: por aproximación de decimales y la no inclusión de la categoría "Otro", la suma de las poblaciones, distribuciones y contribuciones puede diferir ligeramente con la información del anexo estadístico.

Nota: poblaciones en miles.

1.6. RANKING DE CIUDADES SEGÚN TASA DE DESOCUPACIÓN, TRIMESTRE MÓVIL SEPTIEMBRE - NOVIEMBRE 2024

Para el trimestre móvil comprendido entre el mes de septiembre a noviembre 2024, de las 23 ciudades y áreas metropolitanas, las que presentaron mayores tasas de desocupación fueron: Quibdó (26,3%), Rihacha (14,0%) y Florencia (13,2%). Las ciudades con menor tasa de desocupación fueron: Villavicencio (8,4%), Bucaramanga A.M. (7,5%) y Medellín A.M. (7,4%), así:

Gráfico 6. Tasa de desocupación según ciudades
Total nacional y 23 ciudades y áreas metropolitanas
Septiembre - noviembre 2024

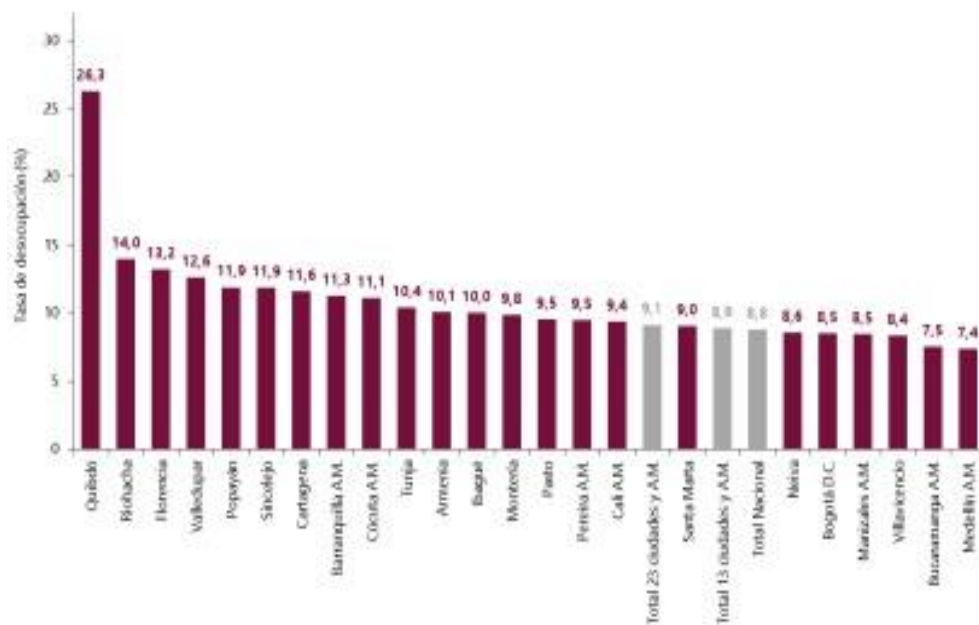

Fuente: DANE, GEIH.
A.M.: área metropolitana

Entonces, la actividad económica del país está dividida en sectores económicos. Cada sector se refiere a una parte de la actividad económica cuyos elementos tienen características comunes, guardan una unidad y se diferencian de otras agrupaciones. Su división se realiza de acuerdo con los procesos de producción que ocurren al interior de cada uno de ellos.

Según la división de la economía, los sectores son los siguientes:

- ❖ Sector primario o sector agropecuario.
- ❖ Sector secundario o sector industrial.
- ❖ Sector terciario o sector de servicios.

SECTOR PRIMARIO: El que obtiene productos directamente de la naturaleza, materias primas, creaciones, etc.

- Sector agropecuario (agrícola y ganadero).
- Sector pesquero (del mar o del río).
- Sector minero (de las minas y complementos rocosos).
- Sector forestal (del bosque).



SECTOR SECUNDARIO: El que transforma materias primas en productos terminados o semielaborados.

- Sector industrial.
- Sector energético.
- Sector minero (se considera también parte del sector secundario porque a partir de la minería se pueden crear distintos productos).
- Sectores de la construcción.

SECTOR TERCIARIO: también es considerado como sector de servicios ya que no produce bienes, sino servicios:

- Sector transportes.
- Sector comunicaciones.
- Sector comercial.
- Sector turístico.
- Sector sanitario.
- Sector educativo.
- Sector financiero.

1.7. ENCUESTA MENSUAL DE SERVICIOS (EMS) PARA EL MES DE OCTUBRE DE 2024

Gráfico 1. Variación anual de los ingresos nominales, según subsector de servicios
Total nacional
Octubre 2024^P / octubre 2023



Fuente: DANE, EMS.



1.8. VARIACIÓN ANUAL DE LOS SALARIOS Y CONTRIBUCIÓN POR TIPO DE CONTRATACIÓN, SEGÚN SUBSECTOR DE SERVICIOS (OCTUBRE 2024 RESPECTO DE OCTUBRE 2023)

En octubre de 2024, todos los subsectores de servicios presentaron variación positiva en los salarios, en comparación con octubre de 2023.

Tabla 3. Variación anual de los salarios y contribución por categoría de contratación, según subsector de servicios
Total nacional
Octubre 2024^P / octubre 2023

Sección	División	Descripción	Clasificación CBU Rev. 4 A.C.	Personal ocupado sin agencias [*]		Misión ^{**} Hora cátedra ^{***}
				Variación (%)	Contribución (PP)	
H	División 52	Almacenamiento y actividades complementarias al transporte	13,7	8,2	5,5	---
H	División 53	Correo y servicios de mensajería	13,7	9,0	4,7	---
I	División 55	Restaurantes, catering y bares	10,9	5,4	5,5	---
I	División 58	Actividades de edición	9,7	5,7	4,0	---
I	División 59, excepto Clase 5920	Producción de películas cinematográficas y programas de televisión	12,9	6,8	6,1	---
I	División 60 y Clase 6281	Actividades de programación y transmisión, agencias de noticias	6,2	6,3	-0,1	---
I	División 61	Telecomunicaciones	4,1	5,5	-1,4	---
I	División 62, División 63, excepto Clase 6381	Desarrollo de sistemas informáticos y procesamiento de datos	8,8	6,6	2,2	---
L	Sección L. División 88	Inmobiliarias, alquiler de maquinaria y equipo	8,5	3,9	4,6	---
LN	Sección LN. Divisiones 7738, 7739 y 7730					
M	Divisiones 69, 70, 71, 72, Clase 7120	Actividades profesionales científicas y técnicas	10,4	5,3	5,2	---
M	División 74					
M	Clase 7310	Publicidad	17,0	10,7	6,3	---
N	Divisiones 78, 80 y 81, excepto Clase 8130	Actividades de empleo, seguridad e investigación privada, servicios a edificios	11,8	3,8	3,9	4,1
N	Clase 8220	Actividades de centros de llamadas (Call center)	7,7	3,1	4,6	---
N	División 82 excepto Clase 8220	Actividades administrativas y de apoyo de oficina y otras actividades, excepto call center	7,6	4,2	2,4	---
P	Grupo 854	Educación superior privada	9,3	2,1	1,4	5,7
Q	Clase 8610	Salud humana privada con internación	6,6	4,4	2,2	---
Q	Clase 8610	Salud humana privada sin internación	8,1	3,7	4,4	---
S	Divisiones 90, 92, 93, 95 y 96	Otros servicios de entretenimiento y otros servicios	10,4	4,3	6,2	---

Fuente: DANE, EMS

^P Cifra provisional

(PP) Puntos porcentuales

^{*} Hace referencia a la variación de los salarios promedio del personal ocupado total excluyendo al personal contratado a través de agencias de suministro de personal.

^{**} Personal en misión aplica para la sección N, divisiones 78, 80 y 81, excepto Clase 8130.

^{***} Personal hora cátedra aplica para la sección P - grupo 854.

Nota: por aproximación decimal, se puede presentar diferencia en la suma de las contribuciones frente a la variación total.

1.9. RESPECTO DE LAS ACTIVIDADES PROFESIONALES CIENTÍFICAS Y TÉCNICAS

Variación anual: Octubre 2024 respecto a Octubre 2023

En octubre de 2024, los servicios de actividades profesionales científicas y técnicas registraron una disminución de 22,4% en los ingresos nominales, el personal ocupado total presentó una variación negativa de 6,6% y los salarios registraron un crecimiento de 10,4%, en comparación con octubre de 2023.

Gráfico 5. Variación anual y contribución de los ingresos nominales por tipo, personal ocupado total y salarios por tipo de contratación
Actividades profesionales científicas y técnicas
Total nacional
Octubre 2024^P

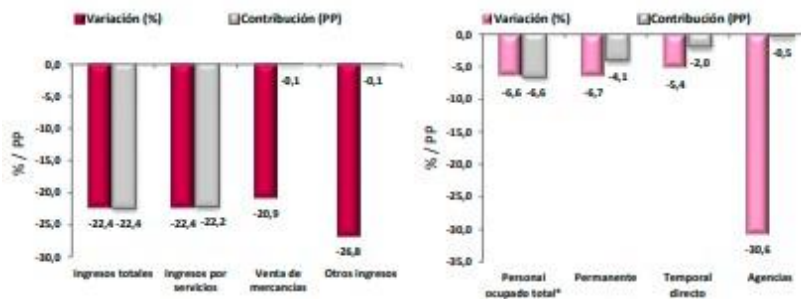

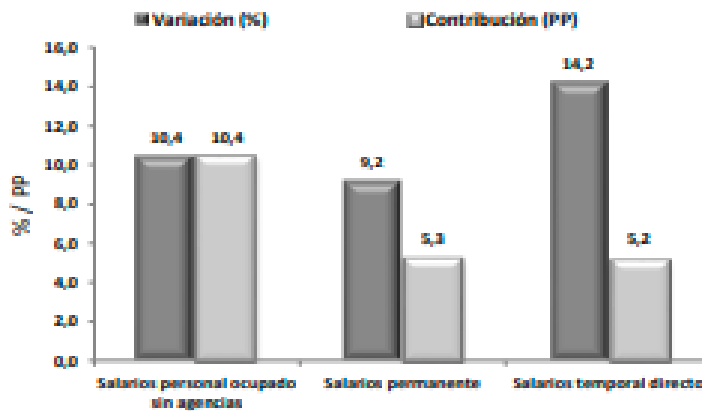

En comparación con el mismo mes de 2023, en octubre de 2024 los ingresos totales presentaron una disminución de 22,4%, que se explica por una variación negativa de 22,4% en los ingresos por servicios, de 26,8% en otros ingresos operacionales y de 20,9% en la venta de mercancías.

En octubre de 2024 el personal ocupado total presentó una variación negativa de 6,6%, en comparación con octubre de 2023, que se explica por una disminución de 6,7% en el personal permanente, de 5,4% en el personal temporal directo y de 30,6% en el personal contratado a través de agencias.

Mientras que los salarios en octubre de 2024 presentaron un aumento de 10,4%, en comparación con octubre de 2023, que se explica por el incremento de 9,2% en los salarios del personal permanente y de 14,2% en los salarios del personal temporal directo.

1.10. BOLETÍN TÉCNICO

PRODUCTO INTERNO BRUTO (PIB) III TRIMESTRE 2024 PRELIMINAR – DANE

Producto Interno Bruto (PIB) III trimestre 2024 preliminar

Gráfico 1. Producto Interno Bruto
Tasa de crecimiento en volumen¹
2019-I / 2024^{pr}-III



Fuente: DANE, PIB_T

¹ Series originales encadenadas de volumen con año de referencia 2015

^{pr} preliminar

^p provisional



1.11. PIB DESDE EL ENFOQUE DE LA PRODUCCIÓN

En el tercer trimestre de 2024pr, el Producto Interno Bruto en su serie original, crece 2,0% respecto al mismo periodo de 2023pr (ver tabla 1). Las actividades económicas que más contribuyen a la dinámica del valor agregado son:

- Agricultura, ganadería, caza, silvicultura y pesca crece 10,7% (contribuye 1,1 puntos porcentuales a la variación anual).
- Actividades artísticas, de entretenimiento y recreación y otras actividades de servicios; Actividades de los hogares individuales en calidad de empleadores; actividades no diferenciadas de los hogares individuales como productores de bienes y servicios para uso propio crece 14,1% (contribuye 0,5 puntos porcentuales a la variación anual).
- Administración pública y defensa; planes de seguridad social de afiliación obligatoria; Educación; Actividades de atención de la salud humana y de servicios sociales crece 2,1% (contribuye 0,3 puntos porcentuales a la variación anual).

En lo corrido del año 2024pr, respecto al mismo periodo del año anterior, el Producto Interno Bruto presenta un crecimiento de 1,6%. Las actividades económicas que más contribuyen a la dinámica del valor agregado son:

- Agricultura, ganadería, caza, silvicultura y pesca crece 8,9% (contribuye 0,9 puntos porcentuales a la variación anual).
- Administración pública y defensa; planes de seguridad social de afiliación obligatoria; Educación; Actividades de atención de la salud humana y de servicios sociales crece 4,2% (contribuye 0,7 puntos porcentuales a la variación anual).
- Actividades artísticas, de entretenimiento y recreación y otras actividades de servicios; Actividades de los hogares individuales en calidad de empleadores; actividades no diferenciadas de los hogares individuales como productores de bienes y servicios para uso propio crece 9,8% (contribuye 0,4 puntos porcentuales a la variación anual).

Respecto al trimestre inmediatamente anterior, el Producto Interno Bruto en su serie ajustada por efecto estacional y calendario crece 0,2%. Cuando se observa el comportamiento de las actividades económicas relacionadas:

- Actividades artísticas, de entretenimiento y recreación y otras actividades de servicios; Actividades de los hogares individuales en calidad de empleadores; actividades no diferenciadas de los hogares individuales como productores de bienes y servicios para uso propio crece 3,6%.
- Agricultura, ganadería, caza, silvicultura y pesca crece 2,5%.
- Actividades financieras y de seguros crece 1,5%



Tabla 1. Valor agregado por actividad económica
Tasas de crecimiento en volumen¹
Tercer trimestre 2024^{pr}

Actividad económica	Tasas de crecimiento (%)		
	Serie original		Serie ajustada por efecto estacional y calendario
	Anual	Año corrido	Trimestral
	2024 ^{pr} -III / 2023 ^{pr} -III	2024 ^{pr} / 2023 ^{pr}	2024 ^{pr} -III / 2024 ^{pr} -II
Agricultura, ganadería, caza, silvicultura y pesca	10,7	8,9	2,5
Explotación de minas y canteras	-7,1	-4,1	-2,1
Industrias manufactureras	-1,3	-2,8	0,2
Suministro de electricidad, gas, vapor y aire acondicionado ²	1,0	2,7	-0,2
Construcción	4,1	2,4	-0,2
Comercio al por mayor y al por menor ³	1,0	0,2	0,3
Información y comunicaciones	0,8	-0,9	1,2
Actividades financieras y de seguros	4,4	0,9	1,5
Actividades inmobiliarias	2,0	1,9	0,5
Actividades profesionales, científicas y técnicas ⁴	0,5	0,2	0,1
Administración pública, defensa, educación y salud ⁵	2,1	4,2	-0,7
Actividades artísticas, de entretenimiento y recreación y otras actividades de servicios ⁶	14,1	9,8	3,6
Valor agregado bruto	2,1	1,7	0,2
Impuestos menos subvenciones sobre los productos	1,3	0,7	0,2
Producto Interno Bruto	2,0	1,6	0,2

Fuente: DANE, PIB_T

^{pr}preliminar

¹Series encadenadas de volumen con año de referencia 2015.

²Suministro de electricidad, gas, vapor y aire acondicionado; Distribución de agua; evacuación y tratamiento de aguas residuales; gestión de desechos y actividades de saneamiento ambiental.

³Comercio al por mayor y al por menor; reparación de vehículos automotores y motocicletas; Transporte y almacenamiento; Alojamiento y servicios de comida.

⁴Actividades profesionales, científicas y técnicas; Actividades de servicios administrativos y de apoyo.

⁵Administración pública y defensa; planes de seguridad social de afiliación obligatoria; Educación; Actividades de atención de la salud humana y de servicios sociales.

⁶Actividades artísticas, de entretenimiento y recreación y otras actividades de servicios; Actividades de los hogares individuales en calidad de empleadores; actividades no diferenciadas de los hogares individuales como productores de bienes y servicios para uso propio.

1.12. VALOR AGREGADO POR ACTIVIDAD ECONÓMICA - ACTIVIDADES PROFESIONALES, CIENTÍFICAS Y TÉCNICAS

En el tercer trimestre de 2024pr, el valor agregado de las actividades profesionales, científicas y técnicas; y actividades de servicios administrativos y de apoyo crece 0,5% en su serie original, respecto al mismo periodo de 2023pr.

Esta dinámica se explica por los siguientes comportamientos (ver tabla 11):

- Actividades profesionales, científicas y técnicas crece 1,2%. • Actividades de servicios administrativos y de apoyo decrece 0,1%.

Respecto al trimestre inmediatamente anterior en su serie ajustada por efecto estacional y calendario, el valor agregado de las actividades profesionales, científicas y técnicas; y actividades de servicios administrativos y de apoyo crece en 0,1%, cuando se observa el comportamiento de las actividades económicas relacionadas:

- Actividades profesionales, científicas y técnicas decrece 0,2%.
- Actividades de servicios administrativos y de apoyo crece 0,4%



**Tabla 11. Actividades profesionales, científicas y técnicas¹
Tasas de crecimiento en volumen²
Tercer trimestre 2024^{Pr}**

Actividad económica	Tasas de crecimiento (%)		
	Serie original		Serie ajustada por efecto estacional y calendario
	Anual	Año corrido	Trimestral
	2024 ^{Pr} -III / 2023 ^{Pr} -III	2024 ^{Pr} / 2023 ^{Pr}	2024 ^{Pr} -III / 2024 ^{Pr} -II
Actividades profesionales, científicas y técnicas	1,2	1,6	-0,2
Actividades de servicios administrativos y de apoyo	-0,1	-0,9	0,4
Actividades profesionales, científicas y técnicas¹	0,5	0,2	0,1

Fuente: DANE, PIB_T

^{Pr} preliminar

¹Actividades profesionales, científicas y técnicas; Actividades de servicios administrativos y de apoyo.

²Series encadenadas de volumen con año de referencia 2015.

1.13. INDICE DE PRECIOS AL CONSUMIDOR IPC A DICIEMBRE DE 2024¹

Índice de Precios al Consumidor (IPC) Diciembre 2024

Gráfico 1. IPC Variaciones
Total Nacional
Diciembre 2023 - 2024

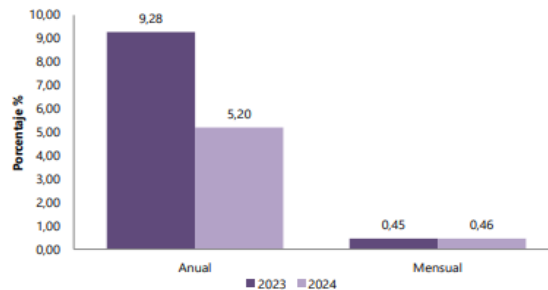

En el mes de diciembre de 2024, el IPC registró una variación de 5,20% en comparación con diciembre de 2023. En el último año, las divisiones Educación (10,62%), Restaurantes y hoteles (7,87%), Alojamiento, agua, electricidad, gas y otros combustibles (6,96%), Bebidas alcohólicas y tabaco (5,57%) y, por último, Salud (5,54%) se ubicaron por encima del promedio nacional (5,20%). Entre tanto, las divisiones Transporte (5,19%), Bienes y servicios diversos (3,33%), Alimentos y bebidas no alcohólicas (3,31%), Muebles, artículos para el hogar y para la conservación ordinaria del hogar (2,18%), Prendas de vestir y calzado (2,06%), Recreación y cultura (-0,21%) y, por último, Información y comunicación (-0,93%) se ubicaron por debajo del promedio nacional

2. ASPECTOS REGULATORIOS

¹ <https://www.dane.gov.co/index.php/estadisticas-por-tema/precios-y-costos/indice-de-precios-al-consumidor-ipc/ipc-informacion-tecnica>



SALARIO MÍNIMO MENSUAL VIGENTE 2025.

El Decreto 1572 del 24 de diciembre de 2024, por el cual el Presidente de la República fija el Salario Mínimo Mensual Legal, estableció a partir del primero (1°) de enero de 2025 como Salario Mínimo Legal Mensual, la suma de **UN MILLÓN CUATROCIENTOS VEINTITRÉS MIL QUINIENTOS PESOS M/CTE (\$1.423.500,00)**.

El Decreto 1573 del 24 de diciembre de 2024, por el cual el Presidente de la República fija el auxilio de transporte a partir del primero (1°) de enero de dos mil veinticinco (2025), a que tienen derecho los servidores públicos y los trabajadores particulares que devenguen hasta dos (2) veces el Salario Mínimo legal Mensual Vigente, en la suma de **DOSCIENTOS MIL PESOS M/CTE. (\$200.000,00)** mensuales, que se pagará por los empleadores en todos los lugares del país donde se preste el servicio público de transporte.

El incremento del Salario Mínimo y auxilio de transporte para el 2025 fue de un 9.5%.

3. DEL CONTRATO DE PRESTACIÓN DE SERVICIOS.

En cuanto al Contrato de Prestación de Servicios, el mismo puede realizarse bien sea con una persona natural o persona jurídica, y está definido en la Ley 80 de 1.993 en su artículo 32, así:

“(...) Son contratos de prestación de servicios los que celebren las entidades Estatales para desarrollar actividades relacionadas con la administración o funcionamiento de la entidad. Estos contratos sólo podrán celebrarse con personas naturales cuando dichas actividades no puedan realizarse con personal de planta o requieran conocimientos especializados. En ningún caso estos contratos generan relación laboral ni prestaciones sociales y se celebrarán por el término estrictamente indispensable (...).

Para el contrato de Prestación de Servicios Profesionales y de apoyo a la Gestión, su modalidad de selección de contratistas está debidamente definida en la Ley 1150 de 2007 como también en el Decreto Único Reglamentario 1082 del año 2015, la cual corresponde a la Contratación Directa.

Bajo esta perspectiva, se observa que el componente fundamental para la contratación de servicios es la inexistencia de personal de planta suficiente para cumplir con las obligaciones inherentes a la misionalidad y necesidades de la entidad. En consecuencia, la contratación de personas que prestan sus servicios a la entidad territorial, para realizar tareas y actividades inherentes a la prestación de los servicios que demandan los fines estatales consagrados en el artículo 2° de la Constitución Política, es una actividad legal y necesaria.

Dado que las obligaciones que demande el objeto contractual pueden ser adelantadas por una persona natural, la cual no está obligada a acreditar una estructura organizacional para el cumplimiento de las mismas, se habla entonces de una cultura organizacional, dada por los caracteres del entorno compartidos; tecnología, hábitos y modos de conducta; cargos y funciones; roles; ritos, ceremonias y rutinas; redes de comunicación; sistema de valores y creencias.

La Secretaría Privada, dada la insuficiencia de personal de planta para cumplir con las obligaciones propias de la dependencia, requiere la contratación de servicios para satisfacer la necesidad a detallar en el estudio previo.

Las condiciones de idoneidad y experiencia requeridas desde el planteamiento de la necesidad, se verifican por el abogado y/o responsable de adelantar el proceso de contratación, mediante informe de verificación de idoneidad, el cual se hace teniendo como soportes los documentos con los que el contratista demuestra su formación académica, la



actualización de la hoja de vida en el SIGEP, certificaciones de experiencia laboral o contractual y demás documentos relacionados en la lista de chequeo de los contratos prestación de servicios profesionales y/o de apoyo a la gestión; en el cumplimiento de actividades asociadas al perfil y relacionadas con el objeto del contrato a celebrar; tal verificación permite concluir que el futuro contratista cumple con las condiciones necesarias y requeridas por el Departamento del Quindío, para cumplir las obligaciones del contrato.

Para la estructuración del proceso contractual se tienen en cuenta los perfiles exigidos, los cuales deben guardar coherencia con los principios de equidad, eficiencia y objetividad, cuyos honorarios son establecidos atendiendo cada uno o en su conjunto los siguientes criterios:

- ❖ Formación Académica
- ❖ Experiencia General
- ❖ Experiencia Específica
- ❖ Actividades y obligaciones que ejecutará
- ❖ Responsabilidad de las actividades encomendadas
- ❖ Dedicación para realizar las actividades encomendadas

Los contratos de prestación de servicios se encuentran regulados en el Código Civil, Código de Comercio, numeral 3 del artículo 32 de la Ley 80 de 1993, Ley 1150 de 2007 artículo 2 numeral 4 literal H, Decreto 1082 de 2015 numeral 2.2.1.2.1.4.9.

En los contratos de prestación de servicios, la parte contratante deberá verificar la afiliación y pago de los aportes al Sistema General de Seguridad Social Integral en salud, pensión y riesgos laborales del contratista, quien estará afiliado de manera independiente.

4. NORMAS Y DISPOSICIONES REGLAMENTARIAS DE LOS CONTRATOS DE PRESTACIÓN DE SERVICIOS

❖ **Artículo 1495 del Código Civil.**

“Contrato o convención, es un acto por el cual una parte se obliga para con otra a dar, hacer o no hacer alguna cosa. Cada parte puede ser de una o de muchas personas.”

❖ **Decreto 2353 de 2015.**

Unifica y actualiza las reglas de afiliación al sistema de salud. Además, crea el Sistema de Afiliación Transaccional (SAT) y define los instrumentos para garantizar la continuidad de la afiliación y el goce efectivo del derecho a la salud.

❖ **Artículo 3 Decreto 510 de 2003.**

***Artículo 3º.** La base de cotización del Sistema General de Pensiones será como mínimo en todos los casos de un salario mínimo legal mensual vigente, y máximo de 25 salarios mínimos legales mensuales vigentes, límite que le es aplicable al Sistema de Seguridad Social en Salud, sobre las cotizaciones cuyo pago debe efectuarse a partir del mes de marzo. La base de cotización para el Sistema General de Pensiones deberá ser la misma que la base de la cotización del Sistema General de Seguridad Social en Salud, salvo que el afiliado cotice para el Sistema General de Pensiones sobre una base inferior a la mínima establecida para el Sistema General de Seguridad Social en Salud.*

El contrato de prestación de servicios en nuestra legislación, forma parte de una amplia variedad de contratos, en el cual a criterio de los interesados y con base en las disposiciones legales existentes, se acordarán aspectos como: objeto, honorarios por los servicios prestados, tiempo de ejecución de las actividades contratadas y las causas de



terminación del contrato, sin que exista una relación de carácter laboral; por lo tanto, no le son aplicables las disposiciones del Código Sustantivo del Trabajo en materia de reconocimiento y pago de la liquidación de prestaciones sociales, como sucede en los casos de la terminación de un contrato de trabajo.

❖ **El artículo 32 numeral 3 de la Ley 80 de 1993 dispone:**

*“(...) **3o. Contrato de Prestación de Servicios:** Son contratos de prestación de servicios los que celebren las entidades estatales para desarrollar actividades relacionadas con la administración o funcionamiento de la entidad. Estos contratos sólo podrán celebrarse con personas naturales cuando dichas actividades no puedan realizarse con personal de planta o requieran conocimiento especializado. En ningún caso estos contratos generan relación laboral ni prestaciones sociales y se celebrarán por el término estrictamente indispensable (...)”.*

Ley 1150 de 2007 artículo 2° numeral 4 literal h:

“(...)”

La modalidad de selección de contratación directa solamente procederá en los siguientes casos: Para la prestación de servicios profesionales y de apoyo a la gestión, o para la ejecución de trabajos artísticos que sólo puedan encomendarse a determinadas personas naturales.

(...)”.

Decreto 1082 de 2015 en su artículo 2.2.1.2.1.4.9 señala:

“(...) Contratos de prestación de servicios profesionales y de apoyo a la gestión, o para la ejecución de trabajos artísticos que sólo pueden encomendarse a determinadas personas naturales. Las Entidades Estatales pueden contratar bajo la modalidad de contratación directa, la prestación de servicios profesionales y de apoyo a la gestión con la persona natural o jurídica que esté en capacidad de ejecutar el objeto del contrato, siempre y cuando la Entidad Estatal verifique la idoneidad o experiencia requerida y relacionada con el área de que se trate. En este caso, no es necesario que la Entidad Estatal haya obtenido previamente varias ofertas, de lo cual el ordenador del gasto debe dejar constancia escrita. Los servicios profesionales y de apoyo a la gestión corresponden a aquellos de naturaleza intelectual diferentes a los de consultoría que se derivan del cumplimiento de las funciones de la Entidad Estatal; así como los relacionados con actividades operativas, logísticas, o asistenciales (...)”.

Bajo esta perspectiva, para la celebración de contratos de prestación de servicios profesionales y/o de apoyo a la gestión implica la inexistencia de personal de planta suficiente para cumplir con las obligaciones inherentes a la misionalidad de la Entidad, o para desarrollar las actividades orientadas a la consecución de los proyectos de inversión, en concordancia con las metas y programas del Plan de Desarrollo Departamental.

Lo anterior, implica que es legal, la contratación de prestación de servicios profesionales y/o de apoyo a la gestión, que colaboren con la Entidad Territorial para realizar tareas y actividades inherentes a la prestación de los servicios que demandan los fines Estatales consagrados en el artículo 2° de la Constitución Política.

En tal sentido prevé el legislador en la siguiente normativa lo siguiente:

Decreto 1082 de 2.015 Artículo 2.2.1.1.1.6.1 Deber de análisis de las Entidades Estatales. *“(...) La Entidad Estatal debe hacer durante la etapa de planeación el análisis necesario para conocer el sector relativo al objeto del Proceso de Contratación desde la perspectiva legal, comercial, financiera, organizacional,*



técnica, y de análisis de riesgo. La Entidad Estatal debe dejar constancia de este análisis en los Documentos del Proceso (...)"

5. ESTUDIO DE LA DEMANDA

5.1. ESTADÍSTICAS POR MODALIDAD CONTRACTUAL.

Teniendo en cuenta que aún no se han fijado límites salariales para la vigencia 2025, se hace referencia al Decreto 0293 de 2024, por el cual se fijan los límites salariales de los Gobernadores, Alcaldes y empleados públicos de las entidades territoriales y se dictan disposiciones en materia prestacional. El cual será tomado de referencia dentro del presente estudio del sector así:

ARTÍCULO 7. Límite máximo salarial mensual para empleados públicos de entidades territoriales. El límite máximo de la asignación básica mensual de los empleados públicos de las entidades territoriales para el año 2024 queda determinado así:

NIVEL JERÁRQUICO SISTEMA GENERAL	LÍMITE MÁXIMO ASIGNACIÓN BÁSICA MENSUAL
DIRECTIVO	\$20.209.206,00
ASESOR	\$16.153.855,00
PROFESIONAL	\$11.284.768,00
TÉCNICO	\$4.183.337,00
ASISTENCIAL	\$4.141.829,00

Artículo 8°: Prohibición para percibir asignaciones superiores. Ningún empleado público de las entidades territoriales podrá percibir una asignación básica mensual superior a los límites máximos establecidos en el artículo 7° del presente Decreto. En todo caso, ningún empleado público de las entidades territoriales podrá devengar una remuneración total mensual superior a la que corresponde por todo concepto al Gobernador o Alcalde respectivo.

El Departamento del Quindío ha contratado en vigencias anteriores, la prestación de servicios profesionales y/o de apoyo a la gestión que se pretende ahora satisfacer, bajo la modalidad de selección de Contratación Directa, acorde con el artículo 2.2.1.2.1.4.9 del Decreto 1082 de 2.015.

En la contratación reciente del Departamento del Quindío, se han celebrado contratos de prestación de servicios con personal idóneo para el cumplimiento del objeto contractual, cuyo valor ha sido por la suma de **CUATRO MILLONES DE PESOS M/CTE (\$4.000.000,00)**, incluido IVA, impuestos o descuentos de manera mensuales.

Para realizar un análisis de la demanda, se tiene que, de conformidad con las búsquedas realizadas en las bases de datos de la Entidad, y de otras Entidades, así como a contrataciones anteriores realizadas, la celebración de Contratos de Prestación de Servicios de naturaleza similar oscila entre la suma de **CINCO MILLONES DE PESOS M/CTE (\$5.000.000,00)**, y de **CUATRO MILLONES DE PESOS M/CTE (\$4.000.000,00)**,

Acorde con lo anterior, se realizará el siguiente análisis para efectos de verificar el comportamiento del gasto histórico que tiene el Departamento del Quindío, veamos:



COMPORTAMIENTO DEL GASTO HISTÓRICO:

ADQUISICIONES PREVIAS DE LA ENTIDAD			
VIGENCIA	2024	2024	2024
ENTIDAD	GOBERNACION DEL QUINDÍO	GOBERNACIÓN DEL QUINDÍO	GOBERNACIÓN DEL QUINDÍO
Nro. CONTRATO	JUR-PSP-3416-2024	PRI2070-PSP-2024	ADM3410-PSP-2024
CONTRATISTA	Gloria Mercedes Buitrago Salazar	Dora Rocío Gómez Cuartas	Sandra Marcela Osorio Arias
MODALIDAD DE SELECCION	Contratación Directa	Contratación Directa	Contratación Directa
OBJETO DEL CONTRATO	Contrato de prestación de servicios profesionales altamente calificados para brindar acompañamiento a la Secretaría jurídica y de contratación en asuntos jurídicos transversales con las demás secretarías y dependencia de la administración departamental	"PRESTAR SERVICIOS PROFESIONALES ESPECIALIZADOS PARA BRINDAR APOYO CONTABLE Y FINANCIERO A LA DIRECCIÓN DE ANALISIS FINANCIERO ADSCRITA A LA SECRETARIA PRIVADA PARA LA CONSOLIDACION E IMPLEMENTACION EN LA POLITICA DE BUEN GOBIERNO, ACCESO A LA INFORMACION PUBLICA Y LUCHA CONTRA LA CORRUPCION, ASI COMO EL PACTO POR LA INTEGRIDAD TRANSPARENCIA Y LEGALIDAD DEL DEPARTAMENTO DEL QUINDIO".	prestación de servicios profesionales para apoyar la implementación y desarrollo de actividades propias del sistema de gestión de seguridad y salud en el trabajo del departamento del Quindío en cumplimiento de la normatividad vigente.
VALOR MENSUAL	\$5.000.000,00	\$5.000.000,00	\$3.700.000,00

En este estado del análisis, es importante resaltar los mandatos del Decreto 1737 de 1998, modificado por el artículo 1º del Decreto 2785 de 2011, respecto a la prohibición de remunerar el personal que se contrata para la prestación de servicios, por encima de la remuneración del jefe de la entidad estatal, así:

"Artículo 40. Está prohibido el pacto de remuneración para pago de servicios personales calificados con personas naturales, o jurídicas, encaminados a la prestación de servicios en forma continua para atender asuntos propios de la respectiva entidad, por valor mensual superior a la remuneración total mensual establecida para el jefe de la entidad."

Una vez realizado este análisis, es válido concluir que, de acuerdo a la formación y experiencia de la persona a contratar, y de los estudios realizados, el costo promedio de la contratación de este personal teniendo en cuenta la naturaleza de la necesidad a satisfacer, la idoneidad y experiencia, así como el histórico de la Entidad, de manera mensual puede ser de **CUATRO MILLONES DE PESOS M/CTE (\$4.000.000,00)**, incluido IVA, impuestos o descuentos, estando acorde a los parámetros de contratación establecidos y al tiempo de ejecución estimado.

6. ESTUDIO DE LA OFERTA

Para el cumplimiento de los fines del Estado y la satisfacción de los intereses y necesidades colectivas, el ordenamiento jurídico otorga a la administración pública una serie de



potestades encaminadas a la consecución del interés general².

Dando cumplimiento a este mandato, se hace necesaria la contratación de personal para desempeñar diferentes actividades necesarias para el normal funcionamiento de la Entidad, como lo son personas naturales con diferentes perfiles académicos haciendo frente fundamentalmente a tres aspectos:

1. Suplir con personal idóneo, que cumpla con los perfiles requeridos algunas funciones que no puede desarrollar el personal de planta de la administración, mejorando ostensiblemente el cumplimiento de lo ordenado por la Constitución y la Ley, y la atención que requiere toda la población del Departamento.
2. Permitir a personas capacitadas desarrollar su actividad prestando sus servicios al Departamento del Quindío, percibiendo ingresos por las actividades desarrolladas activando la economía.
3. Para la Entidad es de mayor eficiencia que la persona que desarrollará las actividades requeridas, tenga la formación en la que se justifiquen las competencias y conocimientos necesarios para darle alcance a su objeto contractual, así mismo la experiencia adecuada para realizar de forma eficiente las actividades encomendadas.

Así las cosas, esta modalidad de contratación es la más acertada para la Administración Departamental, teniendo en cuenta que la obligación es de hacer, mas no de cumplir un horario específico, ni de tener una subordinación permanente, es decir, no genera relación laboral, por consiguiente, no está obligado el contratante a cancelar prestaciones sociales.

7. ANÁLISIS DE LA OFERTA

Para realizar la identificación de los potenciales proveedores del presente proceso, se utilizó la información disponible en el Modelo de Abastecimiento Estratégico a través de la herramienta de visualización para el análisis de la oferta desarrollado por la Agencia Nacional de Contratación Pública – Colombia Compra Eficiente; A continuación, se presenta la información recopilada utilizando los siguientes filtros:

Vigencia fiscal: 2020, 2021, 2022, 2023 y 2024

Análisis de la oferta código: 801117 (Segmento/familia/clase)

Departamento: Quindío

Plataformas: Sistema Electrónico de Contratación Pública SECOP II

Nombre de Entidad: Gobernación del Quindío

² <http://www.procuraduria.gov.co/>



Valor Contratación \$ 141 mil M	Número de Proveedores 3534	Número de Contratos 12,87 mil
--	---	--

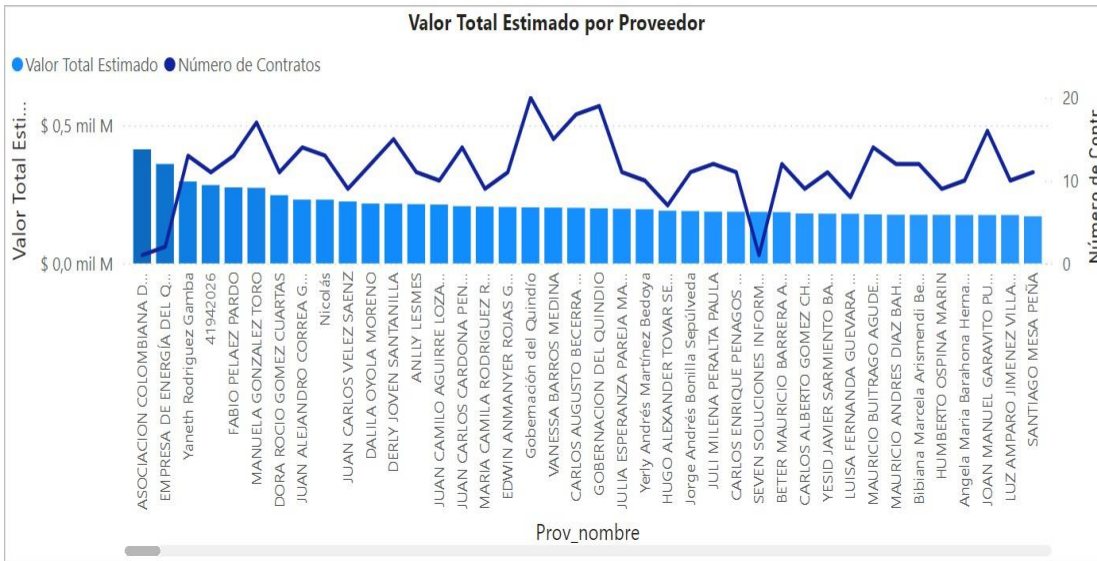

Año	2022			2023			2024			Contratos
	Contratos	Valor	Participación	Contratos	Valor	Participación	Contratos	Valor	Participación	
8011 - Servicios de recursos humanos	2923	\$ 37.380.334.889	26,47%	4709	\$ 47.776.421.071	33,83%	914	\$ 12.618.193.137	8,93%	1278
801117 - Reclutamiento de personal	2913	\$ 37.248.476.722	26,37%	4664	\$ 47.351.153.070	33,53%	912	\$ 12.585.593.137	8,91%	1217



8. ESPECIFICIDADES DEL PROCESO DE SELECCIÓN BAJO LA MODALIDAD DE CONTRATACIÓN DIRECTA

8.1. DEFINICIÓN DEL TIPO DE CONTRATISTA

Así las cosas, para un mejor cumplimiento del objeto contractual requerido, y para evitar que se pueda configurar una tercerización laboral, y en virtud de los principios de Economía, Eficiencia y Eficacia para el Departamento del Quindío, resulta de mayor beneficio la celebración de un contrato de prestación de servicios con una persona natural.



Con ello, en primer lugar, se obtiene una mayor dedicación de tiempo, sin que se configuren los elementos de una relación laboral por parte de las personas, durante el cumplimiento de su objeto contractual.

De igual manera, la intermediación de una persona jurídica conlleva mayores gastos de ejecución contractual, debido a los impuestos, y los gastos de administración, en tanto la persona jurídica no remunera de manera directa a su personal con el valor del contrato, sino que genera otros gastos que reportan utilidad a la misma.

Finalmente, en materia tributaria, las personas jurídicas igualmente conllevan aún mayores gastos y aportes en materia de impuestos, lo que se ve directamente reflejado en los costos directos de ejecución contractual, y con ello, incremento en el presupuesto oficial del mismo.

8.2. FORMA DE REMUNERACIÓN Y JUSTIFICACIÓN

En cuanto a la forma de remuneración y la prestación de los servicios personales, resulta más ventajosa para la entidad, el pago de los servicios de manera mensual, lo que obedece a una mejor distribución de las finanzas del Departamento, por doceavas de acuerdo con el Plan Anual Mensualizado de Caja (PAC), y, además, por mes vencido, esto es, asegurando el cumplimiento de las actividades y del objeto contractual, evitando así el perjuicio de las arcas y recursos públicos.

Debe aclararse en este punto que, durante los últimos años no han existido sobresaltos o problemas con los contratistas, sin que haya sido necesario declarar incumplimientos por parte de la Administración, lo que conduce a determinar que esta forma de pago es la más apta para garantizar la integridad los recursos estatales.

En cumplimiento al Decreto 1860 de 2021 (*Fomento a la ejecución de contratos estatales por parte de la población en pobreza extrema, desplazados por la violencia, personas en proceso de reintegración o reincorporación, y sujetos de especial protección Constitucional*) los presentes estudios no incluyen los puntos 2.2.1.2.4.2.16 y 2.2.1.2.4.2.17, puesto que estos son dirigidos a un proceso competitivo, y el presente corresponde a un proceso adelantado bajo la modalidad de Contratación Directa.

Atentamente,

AMANDA TANGARIFE CORREA

Secretaria Privada
Departamento del Quindío

Elaboró y revisó: Jemay Adolfo Arias Mora – Director de Análisis Financiero (E)