

“INTERVENTORIA TECNICA, ADMINISTRATIVA, FINANCIERA Y AMBIENTAL AL CONTRATO DE OBRA PARA LA ADECUACION MENOR DEL PUESTO DE SALUD DE CUATRO BOCAS, TUBARA”

E.S.E CENTRO DE SALUD DE TUBARÁ

ESTUDIOS Y DOCUMENTOS PREVIOS

(Artículo 16 de la Resolución 5185 de 2013, modificado por el artículo 3 de la Resolución 1440 de 2024 del Ministerio de Salud y Protección Social, y el artículo 40 del Estatuto de Contratación adoptado mediante Acuerdo de la Junta Directiva No. 03 de agosto 12 de 2025 y resolución No. 104 de agosto 19 de 2025 “*Por medio del cual se adopta el manual de contratación de la E.S.E CENTRO DE SALUD DE TUBARA*”)

ESTUDIO DE JUSTIFICACIÓN, CONVENIENCIA, OPORTUNIDAD Y ANÁLISIS DE RIESGO PARA LA CONTRATACIÓN DE LAS OBRAS

CONVOCATORIA PÚBLICA – CONCURSO DE MERITOS

TUBARÁ, ATLÁNTICO

Tubará, Atlántico, junio 3 de 2025

Doctora
TERESA MARCHENA SOLANO
Gerente E.S.E
Tubará, Atlántico

Ref.: Estudio de Justificación, conveniencia, oportunidad y análisis de riesgo para la contratación de la **INTERVENTORIA TECNICA, ADMINISTRATIVA, FINANCIERA Y AMBIENTAL AL CONTRATO DE OBRA PARA LA ADECUACION MENOR DEL PUESTO DE SALUD DE CUATRO BOCAS, TUBARA.**

Asunto: Estudios y documentos previos.

Comedidamente me permito hacerle entrega para su conocimiento, el estudio de justificación, conveniencia, oportunidad y análisis de riesgo para la contratación de la **INTERVENTORIA TECNICA, ADMINISTRATIVA, FINANCIERA Y AMBIENTAL AL CONTRATO DE OBRA PARA LA ADECUACION MENOR DEL PUESTO DE SALUD DE CUATRO BOCAS, TUBARA**, de acuerdo con lo dispuesto en el artículo 16 de la Resolución 5185 de 2013, modificado por el artículo 3 de la Resolución 1440 de 2024 del Ministerio de Salud y Protección Social, y el artículo 40 del Estatuto de Contratación adoptado mediante Acuerdo de la Junta Directiva No. 03 de agosto 12 de 2025 y resolución No. 104 de agosto 19 de 2025 "Por medio del cual se adopta el manual de contratación de la E.S.E CENTRO DE SALUD DE TUBARA".

Atentamente,



LUCAS GUTIERREZ DE AGUAS
Coordinador médico

ESTUDIOS Y DOCUMENTOS PREVIOS AL PROCESO DE SELECCIÓN DEL CONTRATISTA PARA REALIZAR LA INTERVENTORIA TECNICA, ADMINISTRATIVA, FINANCIERA Y AMBIENTAL AL CONTRATO DE OBRA PARA LA ADECUACION MENOR DEL PUESTO DE SALUD DE CUATRO BOCAS, TUBARA.

JUSTIFICACIÓN

El marco Constitucional y legal previsto en el Título XII, Capítulo II de la Constitución Política de Colombia que consagra la Planeación en los organismos del Estado, en armonía con el artículo 16 de la Resolución 5185 de 2013, modificado por el artículo 3 de la Resolución 1440 de 2024 del Ministerio de Salud y Protección Social, y el artículo 40 del Estatuto de Contratación adoptado mediante Acuerdo de la Junta Directiva No. 03 de agosto 12 de 2025 y resolución No. 104 de agosto 19 de 2025 "Por medio del cual se adopta el manual de contratación de la E.S.E CENTRO DE SALUD DE TUBARA", conforman el cuerpo normativo que obliga a los servidores públicos a someter la contratación pública a requisitos de planificación que permitan el adecuado manejo del gasto público, y de otro lado, la satisfacción de las necesidades públicas y con ello, el adecuado funcionamiento de los servicios públicos inmersos dentro de la administración de la E.S.E.

En cumplimiento de lo anterior, la E.S.E CENTRO DE SALUD DE TUBARÁ, elaboró el presente estudio previo, integrado por los acápites descritos en la tabla de contenido, esperando de esta manera identificar la necesidad que motiva la suscripción de un contrato estatal, y los elementos necesarios para desarrollar el procedimiento de escogencia del contratista que colaborará con la E.S.E en la consecución de los fines estatales.

De acuerdo con lo anterior, E.S.E destaca la importancia de la contratación que se pretende realizar, iniciando por describir la necesidad que se tiene de la **INTERVENTORIA TECNICA, ADMINISTRATIVA, FINANCIERA Y AMBIENTAL AL CONTRATO DE OBRA PARA LA ADECUACION MENOR DEL PUESTO DE SALUD DE CUATRO BOCAS, TUBARA.**

ELEMENTO No. 1. DESCRIPCIÓN DE LA NECESIDAD QUE SE PRETENDE SATISFACER CON LA CONTRATACIÓN

El puesto de Salud de cuatro bocas de Tubará, enfrenta desafíos significativos debido a la falta de instalaciones adecuadas. La infraestructura existente está deteriorada y los equipos fijos han alcanzado el final de su vida útil o han sufrido daños por el uso excesivo. Estas deficiencias impactan negativamente en la capacidad del puesto para brindar servicios de calidad de manera oportuna y segura a la población. Por lo tanto, se requiere una mejora en la infraestructura física y el mantenimiento de nuevos equipos para garantizar un portafolio de servicios integral que satisfaga las necesidades de salud de la comunidad y aborde los desafíos de salud en el corregimiento de Cuatro Bocas y la vereda Altamira del municipio de Tubará.

Del total del área construida del puesto de salud la cual es 55 mt², El 87,27% equivalente a 48 mt² se encuentra deteriorada, generando problemas de calidad en la prestación de servicios en la comunidad de Cuatro Bocas y la vereda de influencia Altamira.

UBICACIÓN ESPECÍFICA

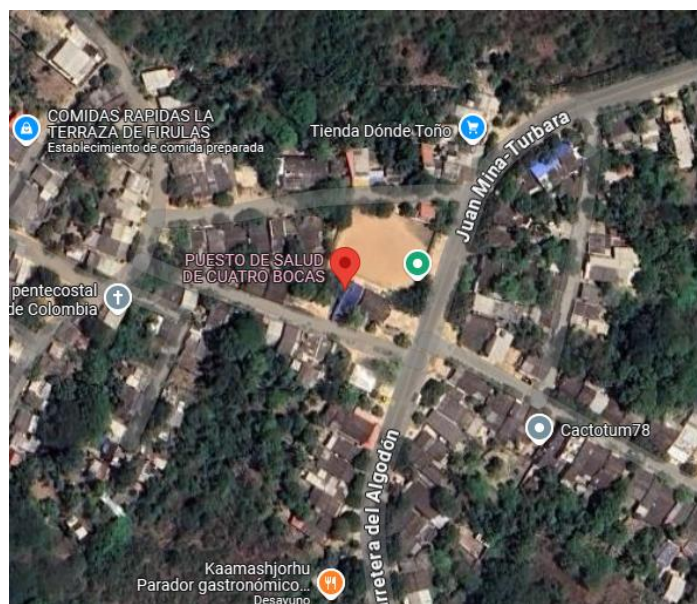

PUESTO DE SALUD CUATRO BOCAS, TUBARA, ATLÁNTICO

OBJETIVO GENERAL

Adecuar el local del PUESTO DE SALUD DE CUATRO BOCAS TUBARA.

OBJETIVOS ESPECÍFICOS

- Garantizar el sitio requerido para la atención medica
- Incrementar el porcentaje de locales públicos mejorados y rehabilitados
- Cumplir las consideraciones técnicas de construcción
- Mejorar las condiciones locativas requeridas.
- Incrementar la periodicidad y la calidad en el mantenimiento

CAUSAS:

CAUSA DIRECTA

- Infraestructura física deteriorada para la prestación de servicios con calidad y seguridad.

CAUSA INDIRECTA

- Falta de recursos económicos para el mantenimiento oportuno de la infraestructura física del puesto de salud

EFFECTOS:

EFFECTOS DIRECTOS

- Riesgo físicos y biológicos tanto para el personal médico como para los pacientes, respuestas alérgicas, patógenas y toxigenicas por la exposición al moho e integridad física por la exposición de condiciones de seguridad locativa no adecuada.
- Dificultad en la prestación de atención medica con calidad, afectando negativamente la experiencia del paciente y su resultado de salud general

EFFECTOS INDIRECTOS

- Deterioro progresivo de los edificios, equipos y otras instalaciones del centro de salud, por la no realización oportuna de los mantenimientos.
- Insatisfacción y desconfianza con los servicios recibidos

LIMITACIONES:

Se conservarán las mismas dimensiones de las partes del inmueble.

ALCANCE

Área a intervenir: 48 m²
 COSTO TOTAL OBRA: \$ 40.053.419,00
 COSTO INTERVENTORIA: \$ 2.803.739,00
 PLAZO DE EJECUCIÓN: 2 meses.

En el caso particular que se documenta en el presente estudio previo, se evidencia la necesidad que tiene la E.S.E de realizar el control, vigilancia, supervisión y coordinación a través de la **INTERVENTORIA TECNICA, ADMINISTRATIVA, FINANCIERA Y AMBIENTAL AL CONTRATO DE OBRA PARA LA ADECUACION MENOR DEL PUESTO DE SALUD DE CUATRO BOCAS, TUBARA**, para mejorar la infraestructura y logística de esta sede de la E.S.E.

ELEMENTO No. 2. DESCRIPCIÓN DEL OBJETO A CONTRATAR CON SUS ESPECIFICACIONES ESENCIALES Y LA IDENTIFICACIÓN DEL CONTRATO A CELEBRAR.

DESCRIPCION DEL OBJETO A CONTRATAR

En concordancia con las normas vigentes sobre la materia se debe celebrar un (01) contrato de Interventoría cuyo objeto sea la **INTERVENTORIA TECNICA, ADMINISTRATIVA, FINANCIERA Y AMBIENTAL AL CONTRATO DE OBRA PARA LA ADECUACION MENOR DEL PUESTO DE SALUD DE CUATRO BOCAS, TUBARA**, las condiciones del futuro contrato se individualizarán en el pliego de condiciones, no obstante, los aspectos sustanciales del mismo serán:

OBJETO: **INTERVENTORIA TECNICA, ADMINISTRATIVA, FINANCIERA Y AMBIENTAL AL CONTRATO DE OBRA PARA LA ADECUACION MENOR DEL PUESTO DE SALUD DE CUATRO BOCAS, TUBARA.**

CLASIFICACIÓN DE BIENES Y SERVICIOS:

Grupo	SERVICIOS	F
Segmento	SERVICIOS BASADOS EN INGENIERIA, INVESTIGACION Y TECNOLOGIA	81
Familia	SERVICIOS PROFESIONALES DE INGENIERIA	10
Clase	INGENIERIA CIVIL	15
Producto		00
Código	UNSPSC 81101500	

Grupo	SERVICIOS	F
Segmento	SERVICIOS DE GESTION, SERVICIOS PROFESIONALES DE EMPRESA Y SERVICIOS ADMINISTRATIVOS	80
Familia	SERVICIOS DE ASESORIA DE GESTION	10
Clase	GERENCIA DE PROYECTOS	16
Producto		00
Código	UNSPSC 80101600	

PLAZO: DOS (2) MESES.

LUGAR DE EJECUCION:

E.S.E CENTRO DE SALUD DE TUBARA.

PERSONA A EJECUTAR EL CONTRATO:

El mismo podrá ser ejecutado por una persona natural o jurídica, privada o pública, individual o conjuntamente, como consorcio o unión temporal, u otra alternativa de participación colectiva, que posea idoneidad y experiencia en el ejercicio de las actividades a ejecutar.

ELEMENTO No. 3. FUNDAMENTOS JURÍDICOS QUE SOPORTAN LA MODALIDAD DE SELECCIÓN ESCOGIDA PARA LA ELECCION DEL CONTRATISTA QUE EJECUTARÁ EL PROYECTO.

El artículo 16 de la Resolución 5185 de 2013, modificado por el artículo 3 de la Resolución 1440 de 2024 del Ministerio de Salud y Protección Social, y el artículo 40 del Estatuto de Contratación adoptado mediante Acuerdo de la Junta Directiva No. 03 de agosto 12 de 2025 y resolución No. 104 de agosto 19 de 2025 "Por medio del cual se adopta el manual de contratación de la E.S.E CENTRO DE SALUD DE TUBARA".

CONCLUSIÓN

De acuerdo con el origen de los recursos (recursos del presupuesto general de la nación) del objeto que se pretende contratar, como es la **INTERVENTORIA TÉCNICA, ADMINISTRATIVA, FINANCIERA Y AMBIENTAL AL CONTRATO DE OBRA PARA LA ADECUACION MENOR DEL PUESTO DE SALUD DE CUATRO BOCAS, TUBARA**, la modalidad de selección del contratista se debe realizar mediante un proceso de convocatoria pública - concurso de mérito abierto, régimen especial con propuesta.

ELEMENTO No. 4. ANÁLISIS TÉCNICO Y ECONÓMICO QUE SOPORTA EL VALOR ESTIMADO DEL CONTRATO, INDICANDO CON PRECISIÓN LAS VARIABLES CONSIDERADAS PARA CALCULAR EL PRESUPUESTO DE LA RESPECTIVA CONTRATACIÓN, ASÍ COMO SU MONTO Y EL DE LOS COSTOS PARA LA ENTIDAD ASOCIADOS A LA REALIZACIÓN DEL PROCESO DE SELECCIÓN Y A LA EJECUCIÓN DEL CONTRATO.

Para determinar el costo de la Interventoría, la E.S.E, elaboró un presupuesto con base en los requerimientos técnicos, teniendo en cuenta rubros tales como los montos en "personas/tiempo", el soporte logístico, los insumos necesarios para la ejecución de los servicios y la utilidad razonable del contratista a precios de mercado, soportados en cotizaciones hechas a empresas del sector y al estudio del sector.

El presupuesto oficial amparado con la disponibilidad presupuestal respectiva se determinará con base en el resultado de la estimación de los costos a que se refiere el inciso anterior. El detalle de la estimación será puesto a disposición del proponente que se ubique en el primer puesto de la lista de elegibles.

El presupuesto estimado para la ejecución de la Interventoría es la suma de **VEINTICUATRO MILLONES OCHENTA Y CINCO MIL CUATROCIENTOS OCHENTA Y CUATRO PESOS (\$24.085.484,00) MONEDA LEGAL**, incluido Iva.

Forma de pago

La E.S.E pagará el presente contrato de la siguiente manera: Mediante pagos parciales proporcional al avance de las obras, contraentrega del informe de avances de obras correspondientes, previa recomendación del supervisor designado por la E.S.E.

La cancelación de los recursos se efectuará previo cumplimiento de los trámites administrativos a que haya lugar:

- Informe mensual de actividades con el visto bueno del supervisor del contrato.
- Factura con el cumplimiento de los requisitos legales.

- Acta de recibo parcial firmada por la Interventoría y la entidad.
- Copia del acta de recibo de las obras en donde se incluye la descripción, unidad, cantidad, valor unitario y valor total, recibida a satisfacción por parte de la entidad.
- Acreditar encontrarse a paz y salvo por concepto de aportes al sistema integral de seguridad social y parafiscales.

Los pagos se harán previos los trámites administrativos y presupuestales a que haya lugar.

La entidad no realizará adición en dinero, teniendo en cuenta que la consultoría contratada tiene un fin específico el cual es controlar obras desde el inicio hasta su culminación, el tiempo de más que se genere por causas atribuibles al contratista, correrá por cuenta de este, así como el pago de los gastos y sobre costos generados.

Los requerimientos técnicos y metodología están contemplados en el plan y cargas de trabajo anexos al presente estudio.

ELEMENTO No. 5. JUSTIFICACIÓN DE LOS FACTORES DE SELECCIÓN QUE PERMITAN IDENTIFICAR LA OFERTA MÁS FAVORABLE DE CONFORMIDAD CON EL NUMERAL 1 DEL ARTICULO 2.2.1.2.1.3.2 DEL DECRETO 1082 DE 2015.

Los estudios previos deben contener la justificación de los factores de selección que permitan identificar la oferta más favorable.

JUSTIFICACIÓN

El procedimiento de selección del contratista está sometido a los principios de transparencia, selección objetiva e igualdad de derechos y oportunidades de los que se deriva la obligación de someter a todos los oferentes a las mismas condiciones definidas en la ley y en el pliego de condiciones.

Cabe recordar que los pliegos de condiciones forman parte esencial del contrato; son la fuente de derechos y obligaciones de las partes y elemento fundamental para su interpretación e integración, pues contienen la voluntad de la administración a la que se someten los proponentes durante el proceso de selección y el oferente favorecido durante el mismo lapso y, más allá, durante la vigencia del contrato.

➤ **REQUISITOS Y/O CONDICIONES PARA PARTICIPAR EN EL CONCURSO DE MÉRITOS ABIERTO.**

La Entidad verificará los requisitos habilitantes dentro del término señalado en el Cronograma del Pliego de Condiciones, de acuerdo con los soportes documentales que acompañan la propuesta presentada.

Los requisitos habilitantes serán objeto de verificación. Por lo tanto, si la propuesta cumple con todos los aspectos se evaluarán como “cumple”. En caso contrario se evaluará como “no cumple”.

De conformidad con la normativa aplicable, la Entidad realizará la verificación de requisitos habilitantes de los Proponentes (personas naturales o jurídicas nacionales o extranjeras domiciliadas o con Sucursal en Colombia, Proponentes Plurales) con base en la información contenida en el Registro Único de Proponentes (RUP) y los documentos señalados en el presente pliego.

GENERALIDADES

- A. Únicamente se considerarán habilitados aquellos Proponentes que cumplan todos los requisitos habilitantes según lo señalado en el Pliego de Condiciones.

- B. En el caso de Proponentes Plurales, los requisitos habilitantes serán acreditados por cada uno de los integrantes de la figura asociativa, salvo que se entienda algo distinto y, en todo caso, de acuerdo con las reglas del Pliego de Condiciones.
- C. Todos los Proponentes deben diligenciar el "Formato 3 - Experiencia" y los Proponentes extranjeros sin domicilio o sin Sucursal en Colombia tendrán que diligenciar el "Formato 4 – Capacidad Financiera y organizacional (personas naturales o jurídicas extranjeras sin domicilio o sucursal en Colombia)" y adjuntar los soportes que ahí se definen.
- D. Los Proponentes obligados a estar inscritos en el Registro Único de Proponentes (RUP), deberán aportar el certificado con fecha de expedición no mayor a treinta (30) días calendario anteriores a la fecha de cierre del Proceso de Contratación. En caso de modificarse la fecha de cierre del Proceso de Contratación, se tendrá como referencia para establecer el plazo de vigencia del certificado la fecha originalmente determinada en el Pliego de Condiciones.

CAPACIDAD JURÍDICA

Los interesados podrán participar como Proponentes bajo alguna de las siguientes modalidades, siempre y cuando cumplan los requisitos exigidos en el Pliego de Condiciones:

- A. Individualmente, como: a) personas naturales nacionales o extranjeras, b) personas jurídicas nacionales o extranjeras.
- B. Conjuntamente, como Proponentes Plurales en cualquiera de las formas de asociación previstas en el artículo 7 de la Ley 80 de 1993.

Los Proponentes deben:

- A. Tener capacidad jurídica para presentar la oferta.
- B. Tener capacidad jurídica para celebrar y ejecutar el contrato.
- C. No estar incurso en ninguna de las circunstancias de inhabilidad, incompatibilidad, Conflicto de Interés o prohibición previstas en la Constitución y en la ley para contratar con el Estado, o en la causal dispuesta en el numeral 1.14 del Pliego de Condiciones.
- D. No estar reportados en el último boletín de responsables fiscales vigente publicado por la Contraloría General de la República. Esta disposición aplica para el Proponente y los integrantes de un Proponente Plural con domicilio en Colombia. Tratándose de Proponentes Extranjeros sin domicilio o sin Sucursal en Colombia, deberán declarar que no son responsables fiscales por actividades ejercidas en Colombia en el pasado y que no tienen sanciones vigentes en Colombia que implique inhabilidad para contratar con el Estado.

La Entidad debe consultar los Antecedentes Judiciales en línea en los registros de las bases de datos, al igual que los Antecedentes Fiscales, acorde con el artículo 60 de la Ley 610 de 2000, los Antecedentes Disciplinarios, según el artículo 1 de la Ley 1238 de 2008 y el Registro Nacional de Medidas Correctivas del Ministerio de Defensa Nacional – Policía Nacional, de acuerdo con lo dispuesto en el artículo 183 de la Ley 1801 de 2016 –Código Nacional de Seguridad y Convivencia–.

EXISTENCIA Y REPRESENTACIÓN LEGAL

La existencia y representación legal de los Proponentes individuales o integrantes de los Proponentes Plurales se acreditará de acuerdo con las siguientes reglas:

PERSONAS NATURALES

Deben presentar los siguientes documentos en copia simple:

- A. Persona natural de nacionalidad colombiana: cédula de ciudadanía.
- B. Persona natural extranjera con residencia en Colombia: cédula de extranjería vigente expedida por la autoridad competente.
- C. Persona natural extranjera sin domicilio en Colombia: pasaporte.

PERSONAS JURÍDICAS

Deben presentar los siguientes documentos:

- A. Persona jurídica nacional o extranjera con Sucursal en Colombia:
 - I. Certificado de existencia y representación legal expedido por la cámara de comercio o autoridad competente en el que se verificará:
 - a. Fecha de expedición del certificado no mayor a treinta (30) días calendario anteriores a la fecha de cierre del Proceso de Contratación. En caso de modificarse la fecha de cierre del Proceso de Contratación, se tendrá como referencia para establecer el plazo de vigencia del certificado de existencia y representación legal la fecha originalmente contemplada en el Pliego de Condiciones.
 - b. Que el objeto de la sociedad permita ejecutar las actividades descritas en el objeto del Proceso de Contratación.
 - c. Las personas jurídicas nacionales y extranjeras deberán acreditar que su duración no será inferior a la del plazo del contrato y un año más.
 - d. Si el representante legal tiene restricciones para contraer obligaciones en nombre de la sociedad, deberá acreditar su capacidad mediante una autorización suficiente otorgada por el órgano social competente respectivo.
 - e. El nombramiento del revisor fiscal en caso de que deba contar con uno.
 - f. Que las personas jurídicas extranjeras con actividades permanentes en la República de Colombia (contratos de obra o de servicios) deberán estar legalmente establecidas en el territorio nacional de acuerdo con los artículos 471 y 474 del Código de Comercio.
 - II. Certificación del revisor fiscal, en caso de ser sociedad anónima colombiana, en la que conste si es abierta o cerrada.
 - III. Fotocopia del documento de identificación del representante legal.

En el caso de las sucursales de las personas jurídicas extranjeras y como quiera que la Sucursal en Colombia no es una persona jurídica diferente a la Matriz, se tendrá en cuenta la fecha de constitución de esta última.

Si la oferta es suscrita por una persona jurídica extranjera a través de la Sucursal que está debidamente constituida en Colombia, se deberá acreditar la capacidad legal de la Sucursal y de su representante o mandatario mediante la

presentación del Registro Único de Proponentes (RUP) de la Sucursal y del certificado de existencia y representación legal entregado por la cámara de comercio respectiva, el cual debe tener una fecha de expedición de máximo de treinta (30) días calendario anteriores a la fecha de cierre del Proceso de Contratación. En caso de modificarse la fecha de cierre del proceso, se tendrá como referencia para establecer el plazo de vigencia del certificado la fecha originalmente señalada en el Pliego de Condiciones.

Cuando el representante legal de la Sucursal tenga restricciones para contraer obligaciones, deberá acreditar autorización suficiente del órgano social respectivo para contraer obligaciones en nombre de la sociedad. La ausencia definitiva de autorización suficiente o no aportar dicho documento, una vez solicitado por la Entidad, determinará la falta de capacidad jurídica para presentar la oferta.

- B. Persona jurídica extranjera sin Sucursal o domicilio en Colombia: Documentos que acrediten la existencia y representación legal de la sociedad extranjera, legalizados de conformidad con lo establecido en el presente Pliego de Condiciones, en los que deben constar como mínimo los siguientes aspectos:
- I. Nombre o razón social completa.
 - II. Nombre del representante legal o de la persona facultada para comprometer a la persona jurídica.
 - III. Que el objeto de la sociedad permita ejecutar las actividades descritas en el objeto del Proceso de Contratación.
 - IV. Facultades del representante legal o de la persona designada para comprometer a la persona jurídica, en la que se señale expresamente que el representante no tiene limitaciones para contraer obligaciones en nombre de la misma o aportando la autorización o documento correspondiente del órgano social para cada caso.
 - V. Tipo, número y fecha del documento de constitución o creación.
 - VI. Fecha y clase de documento por el cual se reconoce la personería jurídica.
 - VII. Acreditar que su duración no será inferior a la del plazo del contrato y un año más.
 - VIII. Fotocopia del documento de identificación del representante legal

Si no existiera ninguna autoridad o Entidad que certifique la totalidad de la información de existencia y representación legal, el Proponente o integrante extranjero del Proponente Plural debe presentar una declaración juramentada de una persona con capacidad jurídica para vincular y representar a la sociedad en la que conste que: i) no existe autoridad u organismo que certifique lo solicitado en este literal; ii) la información requerida en el presente numeral y iii) la capacidad jurídica para vincular y representar a la sociedad de la persona que efectúa la declaración, así como de las demás personas que puedan representar y vincular a la sociedad, si las hay.

- C. Las Entidades Estatales: Deben presentar los siguientes documentos para acreditar su existencia.

Acto de creación de la Entidad. Este puede ser ley, decreto, ordenanza, acuerdo o certificado de existencia y representación legal (este último no mayor a treinta (30) días calendario anteriores a la fecha de cierre del Proceso de Contratación) o documento equivalente que permita conocer la naturaleza jurídica, funciones, órganos de dirección o régimen jurídico de contratación de la Entidad.

NOTA: En el evento de personas jurídicas no obligadas a aportar el certificado de existencia y representación legal, deberán allegar un documento equivalente que acredite su existencia, junto con los documentos que demuestren la capacidad del representante legal de la Entidad o sociedad a contratar, en el cual se verificará:

- Fecha de expedición del documento equivalente que acredite su existencia, con una fecha de expedición no mayor a treinta (30) días calendario anteriores a la fecha de cierre del Proceso de Contratación. En caso de modificarse

la fecha de cierre del proceso, se tendrá como referencia para establecer el plazo de vigencia del certificado la fecha originalmente definida en el Pliego de Condiciones.

- Que el objeto incluya todas las actividades principales objeto del proceso.
- La duración deberá ser por lo menos igual al plazo estimado del contrato y un (1) año más.
- Para efectos del Pliego de Condiciones, el plazo de ejecución del contrato será el indicado en el numeral “1.1 Objeto, Presupuesto Oficial, plazo y ubicación”.
- Si el representante legal tiene restricciones para contraer obligaciones en nombre de la misma, deberá acreditar autorización suficiente del órgano social para contraer obligaciones en nombre de la sociedad o de la Entidad.
- La ausencia definitiva de autorización suficiente o el no aporte de dicho documento una vez solicitado por la Entidad, determinará la falta de capacidad jurídica para presentar la oferta y, por tanto, su rechazo.
- El nombramiento del revisor fiscal en caso de que esté obligado a tenerlo.

PROPONENTES PLURALES

El documento de conformación de Proponentes Plurales debe:

- Acreditar la existencia del Proponente Plural y clasificarlo de forma clara en Unión Temporal o en Consorcio. En este documento los integrantes deben expresar su intención de conformar el Proponente Plural. En caso de que no exista precisión sobre el tipo de asociación se solicitará aclaración. Los Proponentes deben incluir como mínimo la información requerida en el “Formato 2 – Conformación de Proponente Plural” (“Formato 2A- Documento de conformación de Consorcio”) (“Formato 2B – Documento de conformación de Unión Temporal). Los Proponentes pueden introducir datos adicionales que no contradigan lo dispuesto en los documentos del Proceso de Contratación.
- Acreditar el nombramiento de un representante y un suplente, este último en caso de considerarlo conveniente, cuya designación deberá constar en el “Formato 2 – Conformación de Proponente Plural” (“Formato 2A – Documento de conformación de Consorcio”) (Formato 2B – Documento de conformación de Unión Temporal), quien representará a todas las personas naturales y/o jurídicas asociadas, con facultades suficientes para la representación sin limitaciones de cada uno de los integrantes, en todos los aspectos que se requieran para la presentación de la oferta, para la suscripción y ejecución del contrato, así como también la potestad para firmar el acta de terminación y liquidación o cualquier otra acta o documento.
- Aportar copia del documento de identificación del representante principal y, en caso de que se haya nombrado, del suplente del Proponente Plural.
- Acreditar que la vigencia del Proponente Plural no sea inferior a la del plazo del contrato y un (1) año adicional. Para efectos de la evaluación, este plazo será contado a partir de la fecha del cierre del Proceso de Contratación. En caso de modificarse la fecha de cierre del proceso, se tendrá como referencia para establecer el plazo de vigencia del certificado la fecha originalmente señalada en el Pliego de Condiciones.
- El Proponente Plural debe señalar expresamente cuál es el porcentaje de participación de cada uno de sus integrantes. La sumatoria de este porcentaje no podrá ser diferente al cien por ciento (100 %).
- En la etapa contractual no podrán modificarse los porcentajes de participación sin el consentimiento previo de la Entidad. En todo caso, en la etapa precontractual no será posible modificar los porcentajes de los

integrantes del Proponente Plural después de la fecha del cierre del Proceso de Contratación. Cualquier modificación en los porcentajes de los integrantes será ineficaz y por tanto carecerá de efecto.

Dicho documento debe estar firmado por todos los integrantes del Proponente Plural y en el caso de que un integrante sea una persona jurídica, por el representante legal de dicha persona, o por el apoderado de cualquiera de los anteriores.

CERTIFICACIÓN DE PAGOS AL SISTEMA DE SEGURIDAD SOCIAL Y APORTES LEGALES

PERSONAS JURÍDICAS

El Proponente persona jurídica debe diligenciar el "Formato 5 – Pagos al Sistema de Seguridad Social y Aportes Legales" suscrito por el revisor fiscal, de acuerdo con los requerimientos de ley, o por el representante legal, bajo la gravedad del juramento, cuando no se requiera revisor fiscal, en el que conste el pago de los aportes de sus empleados a los sistemas de salud, riesgos laborales, pensiones, aportes a las Cajas de Compensación Familiar, al Instituto Colombiano de Bienestar Familiar (ICBF) y al Servicio Nacional de Aprendizaje (SENA), cuando a ello haya lugar.

La Entidad no exigirá las planillas de pago. Bastará el certificado suscrito por el revisor fiscal, en los casos requeridos por la ley, o por el representante legal que así lo acredite.

Cuando la persona jurídica está exonerada de estas obligaciones en los términos previstos en el artículo 65 de la Ley 1819 de 2016, debe indicarlo en el " Formato 5 – Pagos al Sistema de Seguridad Social y Aportes Legales".

Esta misma previsión aplica para las personas jurídicas extranjeras con domicilio o Sucursal en Colombia, las cuales deben acreditar este requisito respecto del personal vinculado en Colombia.

PERSONAS NATURALES

La persona natural debe acreditar la afiliación a los Sistemas de Seguridad Social en salud y pensiones, aportando los certificados de afiliación respectivos o con el certificado de pago de la correspondiente planilla; no obstante, no será obligatoria la presentación de este último en los casos en los cuales se allegue el certificado de afiliación antes mencionado.

Los certificados de afiliación deben presentarse con fecha de expedición no mayor a treinta (30) días calendario anteriores a la fecha del cierre del Proceso de Contratación. En caso de modificarse la fecha de cierre del Proceso de Contratación, se tendrá como referencia para establecer el plazo de vigencia de los certificados de afiliación la fecha originalmente contemplada en el Pliego de Condiciones.

La persona natural que reúna los requisitos para acceder a la pensión de vejez o se pensione por invalidez o anticipadamente, presentará el certificado que acredite tal circunstancia y, además, allegará el certificado de afiliación al sistema de salud.

Esta misma previsión aplica para las personas naturales extranjeras con domicilio en Colombia las cuales deberán acreditar este requisito respecto del personal vinculado en Colombia.

PROPONENTES PLURALES

Cada uno de los integrantes del Proponente Plural debe suscribir por separado la declaración de la que tratan los numerales anteriores.

SEGURIDAD SOCIAL PARA LA SUSCRIPCIÓN DEL CONTRATO

El adjudicatario debe presentar, para la suscripción del respectivo contrato ante la dependencia respectiva, la declaración donde acredite el pago correspondiente al Sistema de Seguridad Social y Aportes Legales cuando a ello haya lugar.

En caso de que el adjudicatario, persona natural o jurídica, no tenga o haya tenido dentro de los seis (6) meses anteriores a la fecha de firma del contrato personal a cargo y, por ende, no esté obligado a efectuar el pago de Aportes Legales y Seguridad Social debe indicar esta circunstancia en la mencionada certificación, bajo la gravedad del juramento.

CAPACIDAD FINANCIERA

Los Proponentes deberán acreditar los siguientes indicadores financieros y organizacionales:

Indicador	Fórmula	Valor concertado
Liquidez	$\frac{\text{Activo Corriente}}{\text{Pasivo Corriente}}$	$\geq 10,00$
Nivel de Endeudamiento	$\frac{\text{Pasivo Total}}{\text{Activo Total}}$	$\leq 50\%$
Razón de Cobertura de Intereses	$\frac{\text{Utilidad Operacional}}{\text{Gastos Interes}}$	$\geq 1,00$

Si el Proponente es plural cada indicador debe calcularse así:

$$\text{Indicador} = \frac{(\sum_{i=1}^n \text{Componente 1 del indicador}_i)}{(\sum_{i=1}^n \text{Componente 2 del indicador}_i)}$$

Donde "n" es el número de integrantes del Proponente Plural (Unión Temporal o Consorcio).

El Proponente que no tiene pasivos corrientes está habilitado respecto del índice de liquidez.

El Proponente que no tiene gastos de intereses está habilitado respecto de la razón de cobertura de intereses, siempre y cuando la Utilidad Operacional sea igual o mayor a cero (0).

CAPITAL DE TRABAJO

Para el Proceso de Contratación los Proponentes deberán acreditar:

$$CT = AC - PC \geq CTd$$

Donde,

CT = Capital de trabajo

AC = Activo corriente

PC = Pasivo corriente

CTd = Capital de Trabajo demandado (requerido) para el proceso que presenta la propuesta

El capital de trabajo (CT) del oferente deberá ser mayor o igual al capital de trabajo demandado (requerido) (CTd):

$$CT \geq CTd$$

Capital de trabajo demandado (requerido):

El capital de trabajo demandado (requerido) para el proceso en el que se presenta la propuesta se calcula según la siguiente tabla:

Presupuesto Oficial (SMMLV)	Fórmula
1 a 5.000	CTd = 10% x (PO)
5.001 a 10.000	CTd = 20% x (PO)
Mayor o igual a 10.001	CTd = 30% x (PO)

Capital de trabajo del Proponente:

La determinación del capital de trabajo del Proponente se hará como se presenta a continuación:

$$Capital\ de\ trabajo\ del\ Proponente = (Activo\ corriente - Pasivo\ corriente) + \begin{cases} Anticipo \\ \text{ó} \\ Pago\ Anticipado \end{cases}$$

En ningún caso el capital de trabajo requerido excederá el valor del Presupuesto Oficial.

Siendo Proponente Plural el indicador debe calcularse así:

$$CT_{proponente\ plural} = \sum_{i=1}^n CT_i$$

Donde n es el número de integrantes del Proponente Plural (Unión Temporal o Consorcio).

CAPACIDAD ORGANIZACIONAL

Los Proponentes deberán acreditar los Indicadores financieros y organizacionales:

Indicador	Fórmula	Valor concertado
Rentabilidad sobre Patrimonio (ROE)	$\frac{Utilidad\ Operacional}{Patrimonio}$	$\geq 0,10$
Rentabilidad del Activo (ROA)	$\frac{Utilidad\ Operacional}{Activo\ Total}$	$\geq 0,10$

Si el Proponente es Plural cada indicador debe calcularse así:

$$Indicador = \frac{(\sum_{i=1}^n Componente\ 1\ del\ indicador_i)}{(\sum_{i=1}^n Componente\ 2\ del\ indicador_i)}$$

Donde n es el número de integrantes del Proponente Plural (Unión Temporal o Consorcio).

ACREDITACIÓN DE LA CAPACIDAD FINANCIERA Y ORGANIZACIONAL

PERSONAS NATURALES O JURÍDICAS NACIONALES Y EXTRANJERAS CON DOMICILIO O SUCURSAL EN COLOMBIA

La evaluación financiera y organizacional de las propuestas se efectuará a partir de la información contenida en el Registro Único de Proponentes vigente y en firme al momento de su presentación. En tal sentido, la evaluación de la Capacidad Financiera se realizará de acuerdo con la información reportada en el RUP, por lo cual la E.S.E al momento de evaluar la oferta tomará la información financiera del mejor año fiscal que se refleje en el registro del Proponente y que esté vigente y en firme.

Los Proponentes extranjeros sin domicilio o Sucursal en Colombia no están obligados a tener Registro Único de Proponentes (RUP) y por tanto la verificación de esta información procederá en los términos definidos en el siguiente numeral.

PERSONAS NATURALES O JURÍDICAS EXTRANJERAS SIN DOMICILIO O SUCURSAL EN COLOMBIA

Los Proponentes extranjeros sin domicilio o Sucursal en Colombia deberán allegar la siguiente información financiera de conformidad con la legislación propia del país de origen. Los valores deben: (i) presentarse en pesos colombianos; (ii) convertirse a la tasa de cambio de la fecha de corte de los mismos y (iii) estar avalados con la firma de quien se encuentre en obligación de hacerlo de acuerdo con la normativa del país de origen.

- A. El estado de situación financiera (balance general) y estado de resultado integral (estado de resultados), acompañados por el informe de auditoría (sí aplica de acuerdo con la legislación de origen) con traducción simple al español de acuerdo con las normas NIIF.
- B. Copia de la tarjeta profesional del contador público o del revisor fiscal y certificado de antecedentes disciplinarios vigente expedido por la Junta Central de Contadores de quien realiza la conversión.
- C. El "Formato 4 – Capacidad financiera y organizacional (Personas naturales o jurídicas extranjeras sin domicilio o sucursal en Colombia)" diligenciado. En caso de presentarse discrepancias entre la información consignada en el "Formato 4 – Capacidad financiera y organizacional (Personas naturales o jurídicas extranjeras sin domicilio o sucursal en Colombia)" y los documentos señalados en el Literal A, prevalecerá la información que se encuentre en los Estados Financieros incluidos en la oferta.

Si alguno de estos requerimientos no aplica en el país del domicilio del Proponente extranjero, el representante legal o el apoderado en Colombia deberán hacerlo constar bajo la gravedad del juramento en el "Formato 4 – Capacidad financiera y organizacional (Personas naturales o jurídicas extranjeras sin domicilio o sucursal en Colombia)". El Proponente podrá acreditar este requisito con un documento que así lo certifique emitido por una firma de auditoría externa.

Si los valores de los Estados Financieros están expresados originalmente en una moneda diferente a dólares de los Estados Unidos de América, estos deberán convertirse a pesos colombianos en los términos definidos en la sección 1.13. del Pliego de Condiciones.

EXIGENCIAS MÍNIMAS DE LA EXPERIENCIA DEL PROPONENTE, Y LA EXPERIENCIA Y FORMACIÓN ACADÉMICA DEL EQUIPO DE TRABAJO (Personal Clave Evaluable)

EXIGENCIA MÍNIMA DE LA EXPERIENCIA DEL PROPONENTE

Para habilitarse en el Proceso de Contratación, el Proponente acreditará que el contrato aportado como experiencia es mayor o igual al cien por ciento (100 %) respecto del valor total del Presupuesto Oficial establecido para el Proceso de Contratación expresado en SMMLV. Este contrato será verificado en el Registro Único de Proponentes (RUP) y en el “Formato 3 – Experiencia”, para los Proponentes que no están obligados a estar inscritos en el RUP, cumpliendo con los requisitos de experiencia previstos en el numeral “10.1 Acreditación de la experiencia del Proponente” del Pliego de Condiciones.

En caso de que el contrato aportado no se acredite los requisitos exigidos en los dos párrafos anteriores, la E.S.E solicitará al Proponente que subsane su oferta en los términos del numeral 1.6 del Pliego de Condiciones. Si el Proponente subsana el requisito mínimo de experiencia se habilitará en el Proceso de Contratación, pero no se tendrán en cuenta estos contratos para la asignación del puntaje. En otras palabras, el otorgamiento de puntaje se realizará con el contrato válido allegado en su oferta y que no fue objeto de subsanación por parte del Proponente.

EXIGENCIAS MÍNIMAS DE EXPERIENCIA Y FORMACIÓN ACADÉMICA DEL EQUIPO DE TRABAJO (Personal Clave Evaluable)

Durante el desarrollo del Proceso de Contratación NO se evaluarán los soportes de los perfiles requeridos, por lo que no serán exigidos como parte de los documentos que conformen la propuesta. En tal sentido, para habilitarse en el Proceso de Contratación, el Proponente deberá cumplir las siguientes reglas:

- I. Aportar y diligenciar en forma clara, completa, correcta y legible el “**Formato 8 - Aceptación y cumplimiento de la formación académica y la experiencia del personal clave evaluable**”, de acuerdo con los requisitos y condiciones que allí se indican y demás señaladas en el Pliego de Condiciones y sus documentos anexos.
- II. El “**Formato 8 – Aceptación y cumplimiento de la formación académica y la experiencia del personal clave evaluable**” debe suscribirlo el Proponente persona natural, representante legal de la persona jurídica o representante del Proponente Plural.

Para los fines de este numeral se entiende por Personal Clave Evaluable los siguientes perfiles:

No.	Cargo	Título Profesional	Experiencia General (años mínimos)	Experiencia Específica (años mínimos)
1	Residente de Interventoría Dedicación del 100% mensual.	Título profesional en Ingeniería Civil o Arquitecto	4 años	Haber sido residente de interventoría de un (1) proyecto de infraestructura o contratista de interventoría de infraestructura de edificación

Las condiciones de formación académica y experiencia de los perfiles del personal integrante del equipo de trabajo denominado Personal Clave Evaluable, serán verificadas de acuerdo con las reglas establecidas en el Pliego de Condiciones, particularmente, en el numeral “10.2. Acreditación de experiencia y formación académica del equipo de trabajo y del Personal Clave Evaluable”.

Nota 1: El Proponente en la etapa de selección no deberá allegar con su propuesta documentos soporte, hojas de vida, ni certificaciones de los profesionales y del equipo de trabajo que considerará para el futuro contrato, ya que serán verificados con posterioridad a la celebración del contrato.

Nota 2: Los documentos aportados en el presente acápite podrán tenerse en cuenta para demostrar el cumplimiento de los criterios de evaluación y asignación de puntaje, sin perjuicio de las reglas de subsanación dispuestas en el numeral 1.6. del Pliego de Condiciones.

CRITERIOS DE EVALUACIÓN, ASIGNACIÓN DE PUNTAJE Y CRITERIOS DE DESEMPATE

La E.S.E calificará las ofertas que hayan cumplido los requisitos habilitantes con los siguientes criterios de evaluación y puntaje:

Concepto	Puntaje máximo
Experiencia del Proponente	67,5
Equipo de trabajo (Personal Clave Evaluable)	10
Factor de sostenibilidad	2
Apoyo a la industria nacional	20
Mipyme	0.50
Total	100

Las Entidades deben consultar y analizar las anotaciones vigentes que reposen en el Registro Nacional de Obras Civiles Inconclusas de que trata la Ley 2020 de 2020. En el evento que las personas naturales o jurídicas, nacionales o extranjeras domiciliadas o con Sucursal en Colombia, o integrantes de Proponentes Plurales, cuenten con alguna anotación vigente de obra civil inconclusa en el mencionado registro, se descontará un (1) punto de la sumatoria obtenida en relación con los criterios de evaluación.

Asimismo, las Entidades deberán reducir durante la evaluación de las ofertas dos (2) puntos a los Proponentes que se les haya impuesto una o más multas o cláusulas penales durante el último año, contado a partir de la fecha prevista para el cierre del proceso, sin importar la cuantía y sin perjuicio de las demás consecuencias derivadas del incumplimiento. Esta reducción también afecta a los Consorcios y a las Uniones Temporales si alguno de sus integrantes se encuentra en la situación anterior.

La reducción del puntaje antes señalada no se materializará en caso de que los actos administrativos que hayan impuesto las multas sean objeto de control jurisdiccional previstos en la Ley 1437 de 2011 o las normas que la modifiquen, adicionen o sustituyan. Además, se aplicará sin perjuicio de lo dispuesto en el artículo 6 de la Ley 2020 de 2020. Lo anterior, de conformidad con el artículo 58 de la Ley 2195 de 2022 y las normas que lo modifiquen, sustituyan, adicionen o reglamenten.

FORMA DE VERIFICACIÓN Y ASIGNACIÓN DE PUNTAJE POR LA EXPERIENCIA DEL PROPONENTE

La E.S.E evaluará la experiencia del Proponente de acuerdo con los siguientes pasos:

- A. El Proponente cumplirá con la exigencia mínima de experiencia prevista en el numeral 3.8.1. del Pliego de Condiciones. De acuerdo con lo anterior, si el Proponente debió subsanar el cumplimiento de la experiencia mínima, para la asignación de puntaje no se tendrán en cuenta los contratos que hayan sido objeto de subsanación, ni para definir el promedio de los contratos válidos aportados que se refiere el literal B) de este numeral.

Cuando un Proponente haya subsanado la totalidad de los contratos aportados, su oferta no será tenida en cuenta para aplicar las fórmulas para la ponderación de la experiencia del Proponente, por lo que, además, por este criterio de asignación de puntaje obtendrá cero (0) puntos.

- B. Para la asignación de puntaje, se tomará el promedio de los contratos válidos aportados de cada propuesta hábil expresados en SMMLV registrados en el Registro Único de Proponentes (RUP) o en alguno de los

documentos válidos señalados en el numeral 0, que acredite su experiencia relacionada en el RUP, y que en total hayan cumplido con lo mencionado en el literal A de esta sección. Dicho promedio será el valor que lo hará participar para la asignación del puntaje, según se detalla en esta sección.

- C. Posteriormente, se seleccionará un método aleatorio en función de la Tasa Representativa del Mercado (TRM) certificada por la Superintendencia Financiera de Colombia [en su sitio web: <https://www.superfinanciera.gov.co/publicacion/60819>].

La TRM que la E.S.E utilizará para determinar el método de ponderación será la que rija el *segundo día hábil después del cierre del proceso*. Esto es, la que la Superintendencia publique en horas de la tarde del día hábil siguiente a la fecha efectiva del cierre del Proceso de Contratación. [Por ejemplo, si el cierre del Proceso de Contratación se realiza el 10 de febrero, la TRM que se usará para determinar el método de evaluación será la del 12 de febrero, que se publica en la tarde del 11 de febrero]

El método de ponderación se determinará de acuerdo con los rangos del siguiente cuadro, en función de la parte decimal -centavos- de la TRM:

Rango (inclusive)	Número	Método
De 0.00 a 0.33	1	Mediana con valor absoluto
De 0.34 a 0.66	2	Media geométrica
De 0.67 a 0.99	3	Media aritmética alta

En todos los casos se tendrá en cuenta hasta el séptimo (7°) decimal del valor obtenido como puntaje y las fórmulas se aplicarán con las propuestas que no han sido rechazadas y se encuentren válidas.

- D. Dependiendo del método aleatorio establecido según la TRM, cada uno de los Proponentes habilitados participarán con el valor del promedio de los contratos válidos aportados, que no fueron objeto de subsanación, según la metodología descrita para cada alternativa.

Las alternativas de evaluación son detalladas a continuación:

A. Mediana con valor absoluto

La E.S.E calculará el valor de la mediana con el promedio de los SMMLV de los contratos válidos aportados de las propuestas hábiles y que no fueron objeto de subsanación. En esta alternativa se entenderá por mediana de un grupo de valores el resultado del cálculo que se obtiene a través de la aplicación del siguiente proceso:

- La E.S.E ordena los valores de los contratos válidos aportados de las propuestas hábiles de manera descendente.
- Si el número de valores es impar, la mediana corresponde al valor central.
- Si el número de valores es par, la mediana corresponde al promedio de los dos valores centrales.

Bajo este método la E.S.E asignará el puntaje así:

- I. Si el número de valores de las propuestas hábiles es impar, el máximo puntaje será asignado a la propuesta que se encuentre en el valor de la mediana de SMMLV de los contratos válidos de los Proponentes habilitados y que no fueron objeto de subsanación. Para las otras propuestas, se utiliza la siguiente fórmula de asignación de puntaje:

$$Puntaje_{Asignar} = \left[\left\{ 1 - \left| \frac{Me - V_i}{Me} \right| \right\} * Puntaje \text{ máximo} \right]$$

Donde:

- Me: Es la mediana calculada con los promedios de los contratos válidos y que no fueron objeto de subsanación de los Proponentes habilitados.
- Vi: Es el valor del promedio de los contratos válidos aportados en SMMLV de la propuesta “i” y que no fueron objeto de subsanación.

II. Si el número de valores de las propuestas hábiles es par, se asignará el máximo puntaje a la propuesta que se encuentre inmediatamente por debajo de la mediana. Para las otras propuestas, se aplica la siguiente fórmula:

$$Puntaje_{Asignar} = \left[\left\{ 1 - \left| \frac{V_{Me} - V_i}{V_{Me}} \right| \right\} * Puntaje \text{ máximo} \right]$$

Donde:

- V_{Me} : Es el valor promedio de los SMMLV de los contratos válidos y que no fueron objeto de subsanación de la propuesta válida inmediatamente por debajo de la mediana.
- V_i : Es el valor del promedio de los contratos válidos aportados en SMMLV y que no fueron objeto de subsanación de la propuesta “i”.

Nota: Cuando el resultado de la fórmula anterior sea un número negativo, se asignará 0,0 puntos.

B. Media Geométrica

Para calcular la Media Geométrica se tomará el valor promedio de los SMMLV de los contratos válidos aportados de las propuestas hábiles y que no fueron objeto de subsanación para el factor de ponderación para la asignación del puntaje de conformidad con el siguiente procedimiento:

$$MG = \sqrt[n]{V_1 * V_2 * V_3 * \dots * V_n}$$

Donde:

- MG: Es la media geométrica del promedio de los SMMLV de los contratos válidos y que no fueron objeto de subsanación de las propuestas hábiles.
- V_1 : Es el valor promedio de los SMMLV de los contratos válidos de una propuesta habilitada y que no fueron objeto de subsanación.
- V_n : Es el valor promedio de los SMMLV de los contratos válidos de la propuesta “n” habilitada y que no fueron objeto de subsanación.
- n: La cantidad total de propuestas habilitadas.

Para efectos de la asignación de puntaje se tendrá en cuenta lo siguiente: se asignará el máximo puntaje al promedio de los SMMLV de los contratos válidos y que no fueron objeto de subsanación de la propuesta que se encuentre más cerca (por exceso o por defecto) al valor de la media geométrica calculada para el factor correspondiente.

Las demás propuestas recibirán puntaje de acuerdo con la siguiente ecuación:

$$Puntaje_{Asignar} = \left(\left[1 - \left(\frac{|MG - V_i|}{MG} \right) \right] \right) * Puntaje \text{ máximo}$$

Nota: Cuando el resultado de la fórmula anterior sea un número negativo se asignará 0,0 puntos.

C. Media Aritmética Alta

Consiste en la determinación de la media aritmética entre el valor de los promedios de los contratos válidos aportados y que no fueron objeto de subsanación expresado en SMMLV de la propuesta válida más alta y el promedio aritmético del promedio de los contratos válidos y que no fueron objeto de subsanación de las propuestas hábiles que no han sido rechazadas y se encuentran válidas, para esto se aplicará la siguiente fórmula:

$$\bar{X}_A = \frac{(V_{max} + \bar{X})}{2}$$

Donde:

- V_{max} : Es el valor total corregido del promedio de los SMMLV de los contratos válidos más altos y que no fueron objeto de subsanación.
- \bar{X} : Es el promedio aritmético simple de los promedios de los SMMLV de los contratos válidos de las otras propuestas habilitadas y que no fueron objeto de subsanación.
- \bar{X}_A : Es la media aritmética alta.

Obtenida la media aritmética alta se procederá a ponderar las propuestas habilitadas de acuerdo con la siguiente fórmula:

$$Puntaje_{Asignar} = \left\{ \begin{array}{l} Puntaje \text{ máximo} * \left(1 - \left(\frac{\bar{X}_A - V_i}{\bar{X}_A} \right) \right) \text{ Para valores menores o iguales a } \bar{X}_A \\ Puntaje \text{ máximo} * \left(1 - 2 * \left(\frac{|\bar{X}_A - V_i|}{\bar{X}_A} \right) \right) \text{ Para valores mayores a } \bar{X}_A \end{array} \right\}$$

Donde:

- \bar{X}_A : Es la media aritmética alta.
- V_i : Es el valor promedio de los SMMLV de los contratos válidos y que no fueron objeto de subsanación de cada una de las propuestas "i".

Nota: Cuando el resultado de la fórmula anterior sea un número negativo, se asignará 0,0 puntos.

EQUIPO DE TRABAJO (Personal Clave Evaluable)

La asignación de puntaje relacionada con el "Equipo de trabajo (Personal Clave Evaluable)" se realizará de la siguiente manera:

Criterio de evaluación	Puntaje
Experiencia adicional del Personal Clave Evaluable	5
Formación académica adicional del Personal Clave Evaluable	5
Total	10

EXPERIENCIA ESPECÍFICA ADICIONAL

La E.S.E asignará cinco (5) puntos al Proponente que se comprometa con el diligenciamiento del "Formato 9 - Experiencia y formación académica adicional del Personal Clave Evaluable" a acreditar que el integrante que conforma el Personal Clave Evaluable: i) Residente de interventoría.

Para otorgar el puntaje basta con diligenciar el “Formato 9 - Experiencia y formación académica adicional del Personal Clave Evaluable”. Por tanto, no se revisarán los soportes de experiencia del Personal Clave Evaluable durante la evaluación de las ofertas. La verificación de los documentos relacionados con el Personal Clave Evaluable se hará de acuerdo con lo señalado en el numeral 9.1 “Información para el control de la ejecución de la obra” del Pliego de Condiciones.

- i. Se entiende por “Experiencia específica adicional” la experiencia directamente relacionada con el cargo a desempeñar.
- ii. La contabilización total de la experiencia se realizará en años. En caso de ser necesario se hará la conversión de meses o días a años para la contabilización.

FORMACIÓN ACADÉMICA ADICIONAL

La E.S.E asignará cinco (5) puntos al Proponente que se comprometa con el diligenciamiento del “Formato 9 – Experiencia y formación académica adicional del Personal Clave Evaluable” del integrante que conforma el Personal Clave Evaluable: i) Residente de interventoría.

Para otorgar el puntaje bastará con diligenciar el “Formato 9 - Experiencia y formación académica adicional del Personal Clave Evaluable”. Por tanto, no se revisarán los soportes académicos del Personal Clave Evaluable durante la evaluación de las ofertas. La verificación de los documentos relacionados con el Personal Clave Evaluable se hará de acuerdo con lo señalado en el numeral 9.1 “Información para el control de la ejecución de la obra” de este Pliego de Condiciones.

- I. Las Entidades no podrán solicitar títulos de posgrado particulares, es decir, que el Personal Clave Evaluable tenga una especialización, una maestría o un doctorado, sino que se exigirá que el título de posgrado esté enfocado en un área de conocimiento para verificar las condiciones mínimas requeridas (p.ej. título de posgrado en pavimentos o geotecnia).
- II. Se entiende por “Formación académica adicional” aquella relacionada directamente con el cargo a desempeñar.

CAMBIO DEL PERSONAL CLAVE EVALUABLE

El Personal Clave Evaluable ofrecido inicialmente será quien debe ejecutar el contrato. Excepcionalmente, en caso de requerir el cambio de personal, por razones que deben quedar sustentadas en el expediente del contrato, el Interventor presentará las hojas de vida del aspirante con sus respectivos soportes para evaluación y consideración de la E.S.E en un plazo no mayor a DIEZ (10) días hábiles contados a partir de que el Contratista solicite el cambio del personal.

La persona que reemplazará al profesional del Personal Clave Evaluable debe cumplir con los requisitos mínimos, tener el año de experiencia específica adicional y el título de formación académica adicional, si se trata de un profesional por el cual se asignó puntaje. En todo caso, la E.S.E se reserva el derecho de aceptarlos o no, sin perjuicio de que, en el evento de rechazarlo, deba motivar las razones objetivas y suficientes relacionadas directamente con alguna o algunas de las condiciones exigidas.

FACTOR DE SOSTENIBILIDAD

La E.S.E asignará dos (2) puntos al Proponente que se comprometa con el diligenciamiento del “Formato 12 – Factor de sostenibilidad”, a presentar sus entregables (comunicaciones, informes, memorias de cálculo, diseños por componentes, entre otros), siempre que aplique, en impresión a doble cara, asimismo utilizando papel que cuente con (i) el certificado en el Sello Ambiental Colombiano o (ii) reciclado o procedente de fuentes forestales sostenibles o naturales y estar libre

de cloro elemental. De igual manera, y cuando el documento lo permita, se reutilizarán hojas ya usadas por una cara, por ejemplo, para evidencias de trabajo de campo.

Adicionalmente, el Proponente deberá contar con una política de reciclaje y/o reutilización de residuos o desechos generados por el funcionamiento de la empresa u oficinas, para lo cual, en los informes de seguimiento establecidos por la E.S.E, se deberá hacer alusión a los programas o estrategias de reciclaje y/o reutilización de residuos o desechos.

Sobre este factor se exceptúan los entregables que correspondan a Medios Magnéticos o planos cuyo tamaño sobrepase el formato de papel "legal".

El supervisor verificará el cumplimiento de este criterio y, además, comprobará, para el inicio de la ejecución del contrato, que el futuro Contratista entregue la ficha técnica del papel a utilizar en los términos del numeral "9.1 Información para el control de la ejecución de la obra".

APOYO A LA INDUSTRIA NACIONAL

Los Proponentes pueden obtener puntaje de apoyo a la industria nacional por: i) Servicios Nacionales o con Trato Nacional o por ii) la incorporación de componente nacional en servicios extranjeros. La E.S.E en ningún caso otorgará simultáneamente el puntaje por ambos aspectos.

Los puntajes para estimular a la industria nacional se relacionan en la siguiente tabla:

Concepto	Puntaje
Promoción de Servicios Nacionales o con Trato Nacional	20
Incorporación de componente nacional en servicios extranjeros	5

PROMOCIÓN DE SERVICIOS NACIONALES O CON TRATO NACIONAL

En los contratos que deban cumplirse en Colombia, el servicio es nacional cuando además de ofertarse por una persona natural colombiana o por un residente en Colombia, por una persona jurídica constituida de conformidad con la legislación colombiana o por un Proponente Plural integrado por estos o por estos y un extranjero con Trato Nacional se compromete a vincular el porcentaje mínimo de personal colombiano, que se desarrolla a continuación.

En los contratos que no deban cumplirse en Colombia, que sean prestados en el extranjero y estén sometidos a la legislación colombiana, un servicio es colombiano si es prestado por una persona natural colombiana o por un residente en Colombia, por una persona jurídica constituida de conformidad con la legislación colombiana o un Proponente Plural integrado por estos, sin que sea necesaria la vinculación de un porcentaje mínimo de personal colombiano.

En el caso de los Proponentes extranjeros con Trato Nacional que participen en el Proceso de Contratación de manera singular o mediante la conformación de un Proponente Plural podrán determinar si aplican las reglas previstas en este numeral o si, por el contrario, deciden acogerse a la regla de origen de su país. Para definir la regla aplicable al proceso, el Proponente extranjero con Trato Nacional así lo manifestará con el diligenciamiento de la opción 2 del "Formato 7A – Promoción de Servicios Nacionales o con Trato Nacional". En el caso que no se escoja la opción 2 del "Formato 7A – Promoción de Servicios Nacionales o con Trato Nacional", la E.S.E deberá evaluar la oferta de acuerdo con las reglas previstas en este numeral.

Debido a la especialidad del contrato, en este Proceso de Contratación para el otorgamiento de puntaje no habrá bienes nacionales relevantes y, por tanto, se otorgará el puntaje de apoyo a la industria nacional a los Proponentes que se

comprometan a vincular durante el desarrollo del objeto contractual un porcentaje de empleados o contratistas por prestación de servicios colombianos, de al menos el 90% del personal requerido para el cumplimiento del contrato.

ACREDITACIÓN DEL PUNTAJE POR SERVICIOS NACIONALES O CON TRATO NACIONAL

La E.S.E asignará hasta veinte (20) puntos a la oferta de: i) Servicios Nacionales o ii) con Trato Nacional.

Para que el Proponente nacional obtenga puntaje por Servicios Nacionales debe diligenciar el "Formato 7A – Promoción de Servicios Nacionales o con Trato Nacional" y, además, aportar alguno de los siguientes documentos, según corresponda:

- A. Persona natural colombiana: La cédula de ciudadanía del Proponente.
- B. Persona natural extranjera residente en Colombia: La visa de residencia que le permita la ejecución del objeto contractual de conformidad con la ley.
- C. Persona jurídica constituida en Colombia: El certificado de existencia y representación legal emitido por alguna de las cámaras de comercio del país.

Para que el Proponente extranjero con Trato Nacional obtenga el puntaje por apoyo a la industria nacional por promoción de Servicios Nacionales o con Trato Nacional solo deberá diligenciar el "Formato 7A – Promoción de Servicios Nacionales o con Trato Nacional".

Para que el Proponente extranjero con Trato Nacional que diligencie la opción 2 del "Formato 7A – Promoción de Servicios Nacionales o con Trato Nacional" obtenga el puntaje por Trato Nacional, deberá acreditar que los servicios son originarios de: a) los Estados mencionados en la sección de Acuerdos Comerciales aplicables al Proceso de Contratación; b) los Estados en los cuales si bien no existe Acuerdo Comercial, el Gobierno Nacional ha certificado que los oferentes colombianos gozan de Trato Nacional; o c) los Estados miembros de la Comunidad Andina de Naciones. Para esto, deberá demostrar que cumple con la regla de origen contemplada para los Servicios Nacionales del respectivo país, allegando la información y/o documentación que sea requerida.

El Proponente nacional tiene la facultad de subsanar la falta de presentación de la cédula de ciudadanía o del certificado de existencia y representación legal para acreditar el requisito habilitante de capacidad jurídica. No obstante, no podrá subsanar esta circunstancia para la asignación del puntaje por Promoción de Servicios Nacionales o con Trato Nacional.

La E.S.E asignará el puntaje por apoyo a la industria nacional por promoción de Servicios Nacionales o con Trato Nacional al Proponente Plural conformado por nacionales cuando cada uno de sus integrantes presente alguno de los documentos indicados en este numeral, según corresponda. A su vez, el representante del Proponente Plural deberá diligenciar el "Formato 7A – Promoción de Servicios Nacionales o con Trato Nacional". Cuando uno o varios de sus integrantes no cumplan con las condiciones descritas el Proponente Plural no obtendrá puntaje por Promoción de Servicios Nacionales o Trato Nacional.

INCORPORACIÓN DE COMPONENTE NACIONAL EN SERVICIOS EXTRANJEROS

La E.S.E asignará cinco (5) puntos a los Proponentes extranjeros sin derecho a Trato Nacional o a los Proponentes Plurales en los que al menos uno de sus integrantes sea un extranjero sin derecho a Trato Nacional, que se comprometan a incorporar a la ejecución del contrato más del noventa por ciento (90 %) del personal técnico, operativo y profesional de origen colombiano.

Por otro lado, el Proponente que ofrezca personal colombiano con títulos académicos otorgados en el exterior deberá demostrar la convalidación de estos títulos en Colombia ante el Ministerio de Educación Nacional. En este sentido, para

acreditar los títulos académicos concedidos en el exterior se requiere presentar la Resolución expedida por el Ministerio de Educación Nacional que reconoce el título obtenido en el exterior.

Para recibir el puntaje por incorporación de componente colombiano, el representante legal o el apoderado del Proponente deberá diligenciar el “Formato 7B – Incorporación de Componente Nacional en Servicios Extranjeros”, en el cual manifieste bajo la gravedad del juramento que incorporará en la ejecución del contrato más del noventa por ciento (90 %) de personal técnico, operativo y profesional de origen colombiano, en caso de resultar adjudicatario del Proceso de Contratación.

La E.S.E únicamente otorgará el puntaje por promoción de la incorporación de componente nacional cuando el Proponente que diligencie el “Formato 7B – Incorporación de Componente Nacional en Servicios Extranjeros” no haya recibido puntaje alguno por promoción de Servicios Nacionales o con Trato Nacional.

El “Formato 7B – Incorporación de Componente Nacional en Servicios Extranjeros” solo debe ser aportado por los Proponentes extranjeros sin derecho a Trato Nacional que opten por incorporar personal colombiano. En el evento que un Proponente extranjero sin derecho a Trato a Nacional o un Proponente Plural en el que al menos uno de sus integrantes sea un extranjero sin Trato Nacional, en lugar del “Formato 7B – Incorporación de Componente Nacional en Servicios Extranjeros”, diligencie el “Formato 7A – Promoción de Servicios Nacionales o con Trato Nacional”, no habrá lugar a otorgar puntaje por el factor del numeral 4.4.1. del Pliego de Condiciones ni por el regulado en este numeral.

En caso de no efectuar ningún ofrecimiento, el puntaje por este factor será de cero (0).

MIPYME DOMICILIADA EN COLOMBIA

La E.S.E otorgará un puntaje de cero punto cincuenta (0.50) puntos al Proponente que acredite la calidad de Mipyme domiciliada en Colombia.

Así las cosas, para obtener el puntaje, el Proponente entregará copia del certificado del Registro Único de Proponentes (RUP), el cual deberá encontrarse vigente y en firme al momento de su presentación. Si el Proponente debió subsanar la entrega del RUP, este será válido para los criterios diferenciales en cuanto a los requisitos habilitantes relacionados con el número de contratos aportados para demostrar la experiencia solicitada y los índices de la Capacidad Financiera y Organizacional. Sin embargo, el certificado no se tendrá en cuenta para la asignación del puntaje adicional, por lo que obtendrá cero (0) puntos por este factor de evaluación.

Tratándose de Proponentes Plurales este puntaje se otorgará si por lo menos uno (1) de los integrantes acredita la calidad de Mipyme y tiene una participación igual o superior al diez por ciento (10 %) en el Consorcio o en la Unión Temporal.

CRITERIOS DE DESEMPATE

En caso de empate en el puntaje total de dos o más ofertas deberán aplicarse las siguientes reglas, de acuerdo con cada uno de los numerales, de forma sucesiva y excluyente, para seleccionar al Proponente favorecido, respetando en todo caso las obligaciones contenidas en los Acuerdos Comerciales vigentes, especialmente en materia de Trato Nacional:

1. Preferir la oferta de bienes o Servicios Nacionales frente a la oferta de bienes o servicios extranjeros. El Proponente acreditará este factor de desempate de acuerdo con las reglas definidas en el numeral 4.4.1 y con los documentos señalados en la sección 4.4.1.1 del Pliego de Condiciones. Por tanto, este criterio de desempate se probará con los mismos documentos que se presentan para el puntaje de apoyo a la industria nacional. Para el caso de los Proponentes Plurales, todos los integrantes deberán demostrar el origen nacional de la oferta en las condiciones indicadas en los numerales anteriormente citados.

2. Preferir la propuesta de la mujer cabeza de familia. Su acreditación se realizará en los términos del parágrafo del artículo 2 de la Ley 82 de 1993, modificado por el artículo 1 de la Ley 1232 de 2008 o la norma que lo modifique, aclare, adicione o sustituya, es decir, la condición de mujer cabeza de familia y la cesación de esta se otorgará desde el momento en que ocurra el respectivo evento y se declare ante un notario. Esta certificación debe tener una fecha de expedición no mayor a treinta (30) días calendario anteriores a la fecha del cierre del Proceso de Contratación y en esta deberá verificarse el cumplimiento de los requisitos indicados en el artículo 1 de la Ley 1232 de 2008. En caso de modificarse la fecha de cierre del proceso, se tendrá como referencia para establecer el plazo de vigencia del certificado la fecha originalmente contemplada en el Pliego de Condiciones definitivo.

Igualmente, se preferirá la propuesta de la mujer víctima de violencia intrafamiliar, la cual acreditará esta condición de conformidad con el artículo 21 de la Ley 1257 de 2008 o la norma que lo modifique, aclare, adicione o sustituya, esto es, cuando se profiera una medida de protección expedida por la autoridad competente. En virtud del artículo 16 de la Ley 1257 de 2008 o la norma que lo modifique, aclare, adicione o sustituya, la medida de protección la debe impartir el comisario de familia del lugar donde ocurrieron los hechos y, a falta de este, del juez civil municipal o promiscuo municipal, o la autoridad indígena en los casos de violencia intrafamiliar en las comunidades de esa naturaleza.

En el caso de las personas jurídicas se preferirá a aquellas en las que participen mayoritariamente mujeres cabeza de familia y/o mujeres víctimas de violencia intrafamiliar, para lo cual el representante legal o el revisor fiscal, según corresponda, diligenciará el "Formato 10A – Participación mayoritaria de mujeres cabeza de familia y/o mujeres víctimas de violencia intrafamiliar (persona jurídica)", mediante el cual acreditará, bajo la gravedad del juramento, que más del cincuenta por ciento (50 %) de la composición accionaria o cuota parte de la persona jurídica está constituida por mujeres cabeza de familia y/o mujeres víctimas de violencia intrafamiliar. Además, deberá probar la condición indicada de cada una de las mujeres que participen en la sociedad, aportando los documentos que avalen el cumplimiento de los requisitos, de acuerdo con los dos incisos anteriores.

Finalmente, en el caso de los Proponentes Plurales, se preferirá la oferta cuando cada uno de los integrantes acredite alguna de las condiciones señaladas en los incisos anteriores de este numeral.

Debido a que para el otorgamiento de este criterio de desempate se entregan certificados que contienen datos sensibles, de acuerdo con el artículo 5 de la Ley 1581 de 2012 o la norma que lo modifique, aclare, adicione o sustituya, se requiere que el titular de la información, como son las mujeres víctimas de violencia intrafamiliar, en los términos del literal a) del artículo 6 de la Ley 1581 de 2012, diligencien el "Formato 11 – Autorización para el tratamiento de datos personales" mediante el cual autoricen de manera previa y expresa el tratamiento de esta información, como requisito para el otorgamiento del criterio de desempate.

3. Preferir la propuesta presentada por el Proponente que acredite, en las circunstancias establecidas en la ley, que por lo menos el diez por ciento (10 %) de las personas que conforman su nómina están en condición de discapacidad, de acuerdo con el artículo 24 de la Ley 361 de 1997 o la norma que lo modifique, aclare, adicione o sustituya, debidamente certificadas por la oficina del Ministerio del Trabajo de la respectiva zona, que hayan sido contratados con por lo menos un (1) año de anterioridad a la fecha de cierre del Proceso de Contratación o desde el momento de la constitución de la persona jurídica cuando esta es inferior a un (1) año y que manifieste adicionalmente que mantendrá dicho personal por un lapso igual al término de ejecución del contrato, para lo cual deberá diligenciar el "Formato 10B – Vinculación de personas en condición de discapacidad". En caso de modificarse la fecha de cierre del proceso, se tendrá como referencia para establecer el plazo de vigencia del certificado la fecha originalmente contemplada en el Pliego de Condiciones definitivo.

Si la oferta es presentada por un Proponente Plural, el integrante que acredite que el diez por ciento (10 %) de su nómina está en condición de discapacidad, en los términos del presente numeral, debe tener una participación de por lo menos el veinticinco por ciento (25 %) en la estructura plural y aportar como mínimo el veinticinco por ciento (25 %) de la experiencia acreditada en la oferta.

El tiempo de vinculación en la planta referida de que trata este numeral se acreditará con el certificado de aportes al Sistema de Seguridad Social del último año o del tiempo de su constitución cuando su conformación sea inferior a un (1) año, en el que se demuestren los pagos realizados por el empleador.

4. Preferir la propuesta presentada por el oferente que acredite la vinculación en mayor proporción de personas que no sean beneficiarias de la pensión de vejez, familiar o de sobrevivencia y que hayan cumplido el requisito de edad de pensión establecido en la ley. Para ello la persona natural, el representante legal de la persona jurídica o el revisor fiscal, según corresponda, diligenciará el "Formato 10C – Vinculación de personas no beneficiarias de la pensión de vejez, familiar o sobrevivencia – (Empleador – Proponente)", mediante la cual certificará bajo la gravedad del juramento las personas vinculadas en su nómina y el número de trabajadores que no son beneficiarios de la pensión de vejez, familiar o de sobrevivencia y que cumplieron el requisito de edad de pensión. Solo se valdrá la vinculación de aquellas personas que se encuentren en las condiciones descritas y que hayan estado vinculadas con una anterioridad igual o mayor a un (1) año contado a partir de la fecha del cierre del Proceso de Contratación. Para los casos de constitución inferior a un (1) año, se tendrá en cuenta a aquellos que hayan estado vinculados desde el momento de la constitución de la persona jurídica. En caso de modificarse la fecha de cierre del proceso, se tendrá como referencia para establecer el plazo de vigencia del certificado la fecha originalmente contemplada en el Pliego de Condiciones definitivo.

El tiempo de vinculación en la planta referida de que trata el inciso anterior se acreditará con el certificado de aportes al Sistema de Seguridad Social del último año o del tiempo de constitución de la persona jurídica en caso de que esta sea inferior a un (1) año, en el que se demuestren los pagos realizados por el empleador.

En el caso de los Proponentes Plurales, su representante legal diligenciará el "Formato 10C – Vinculación de personas no beneficiarias de la pensión de vejez, familiar o sobrevivencia – (Empleador – Proponente)", mediante el cual certifique el número de trabajadores vinculados que son personas no beneficiarias de la pensión de vejez, familiar o de sobrevivencia y que cumplieron el requisito de edad de pensión establecido en la ley, de todos los integrantes del Proponente. Las personas enunciadas anteriormente podrán estar vinculadas a cualquiera de sus integrantes.

En cualquiera de los dos supuestos anteriores, para el otorgamiento del criterio de desempate, cada uno de los trabajadores que cumpla las condiciones previstas por la ley diligenciará el "Formato 10C – Vinculación de personas no beneficiarias de la pensión de vejez, familiar o sobrevivencia (Trabajador)", mediante el cual certifica bajo la gravedad del juramento que no es beneficiario de pensión de vejez, familiar o sobrevivencia, y cumple la edad de pensión; además, se deberá allegar el documento de identificación del trabajador que lo firma.

La mayor proporción se definirá en relación con el número total de trabajadores vinculados en la planta de personal, por lo que se preferirá al oferente que acredite un mayor porcentaje. En el caso de Proponentes Plurales, la mayor proporción se definirá con la sumatoria de trabajadores vinculados en la planta de personal de cada uno de sus integrantes.

5. Preferir la propuesta presentada por el oferente que acredite que por lo menos el diez por ciento (10 %) de su nómina pertenece a población indígena, negra, afrocolombiana, raizal, palanquera, Rrom o gitana, para lo cual la persona natural, el representante legal o el revisor fiscal, según corresponda, bajo la gravedad del juramento, diligenciará el "Formato 10D – Vinculación de población indígena, negra, afrocolombiana, raizal, palanquera, Rrom o gitana", mediante el cual certifica las personas vinculadas a su nómina, el número de identificación y el nombre de las personas que pertenecen a la población indígena, negra, afrocolombiana, raizal, palanquera, Rrom o gitana. Solo se tendrá en cuenta aquellas personas que hayan estado vinculadas con una anterioridad igual o mayor a un (1) año contado a partir de la fecha del cierre del proceso. Para los casos de constitución inferior a un (1) año, se valdrá aquellos que hayan estado vinculados desde el momento de la constitución de la persona jurídica. En caso de modificarse la fecha de cierre del proceso, se tendrá como referencia para establecer el plazo de vigencia del certificado la fecha originalmente contemplada en el Pliego de Condiciones definitivo.

El tiempo de vinculación en la planta referida de que trata el inciso anterior se acreditará con el certificado de aportes al Sistema de Seguridad Social en el que se demuestren los pagos realizados por el empleador en el último año contado a partir de la fecha del cierre del proceso o del tiempo de su constitución cuando esta sea inferior a un (1) año

Además, deberá aportar la copia de la certificación expedida por el Ministerio del Interior en la cual acredite que los trabajadores pertenecen a la población indígena, negra, afrocolombiana, raizal, palenquera, Rrom o gitana, en los términos del Decreto Ley 2893 de 2011 o la norma que lo modifique, sustituya o complemente.

En el caso de los Proponentes Plurales, su representante legal diligenciará el “Formato 10D – Vinculación de población indígena, negra, afrocolombiana, raizal, palenquera, Rrom o gitana”, mediante el cual certifica que por lo menos el diez por ciento (10 %) del total de la nómina de sus integrantes pertenece a población indígena, negra, afrocolombiana, raizal, palenquera, Rrom o gitana. Este porcentaje se definirá de acuerdo con la sumatoria de la nómina de cada uno de los integrantes del Proponente Plural. Las personas enunciadas anteriormente podrán estar vinculadas a cualquiera de sus integrantes. En todo caso, deberá aportar la copia de la certificación expedida por el Ministerio del Interior, en la cual acredite que el trabajador pertenece a la población indígena, negra, afrocolombiana, raizal, palenquera, Rrom o gitana en los términos del Decreto Ley 2893 de 2011 o la norma que lo modifique, sustituya o complemente.

Debido a que para el otorgamiento de este criterio de desempate se entregan certificados que contienen datos sensibles, de acuerdo con el artículo 5 de la Ley 1581 de 2012 o la norma que lo modifique, aclare, adicione o sustituya, se requiere que el titular de la información, como son las personas que pertenecen a la población indígena, negra, afrocolombiana, raizal, palenquera, Rrom o gitana, en los términos del literal a) del artículo 6 de la Ley 1581 de 2012, diligencien el “Formato 11- Autorización para el tratamiento de datos personales”, mediante el cual autoriza de manera previa y expresa el tratamiento de la información, como requisito para el otorgamiento del criterio de desempate.

6. Preferir la propuesta de personas naturales en proceso de reintegración o reincorporación para lo cual presentará copia de alguno de los siguientes documentos: i) la certificación en las desmovilizaciones colectivas que expida la Oficina del Alto Comisionado para la Paz, ii) el certificado que emita el Comité Operativo para la Dejación de las Armas respecto de las personas desmovilizadas en forma individual, iii) el certificado que emita la Agencia para la Reincorporación y la Normalización que acredite que la persona se encuentra en proceso de reincorporación o reintegración o iv) cualquier otro certificado que para el efecto determine la Ley. Además, se entregará copia del documento de identificación de la persona en proceso de reintegración o reincorporación.

En el caso de las personas jurídicas, el representante legal o el revisor fiscal, si están obligados a tenerlo, diligenciarán el “Formato 10E - Participación mayoritaria de personas en proceso de reincorporación y/o reintegración (personas jurídicas)”, por medio del cual certificarán bajo la gravedad del juramento que más del cincuenta por ciento (50 %) de la composición accionaria o cuotas partes de la persona jurídica está constituida por personas en proceso de reincorporación y/o reincorporación. Además, deberá aportar alguno de los certificados del inciso anterior, junto con los documentos de identificación de cada una de las personas que está en proceso de reincorporación y/o reintegración.

Tratándose de Proponentes Plurales, se preferirá la oferta cuando todos los integrantes sean personas en proceso de reincorporación, para lo cual se entregará alguno de los certificados del inciso primero de este numeral, y/o personas jurídicas donde más del cincuenta por ciento (50 %) de la composición accionaria o cuotas partes esté constituida por personas en proceso de reincorporación, para lo que el representante legal, o el revisor fiscal, si está obligado a tenerlo, diligenciarán, bajo la gravedad del juramento, el “Formato 10E - Participación mayoritaria de personas en proceso de reincorporación (personas jurídica integrante del Proponente Plural)”, y aportará los documentos de identificación de las personas en proceso de reincorporación.

Debido a que para el otorgamiento de este criterio de desempate se entregan certificados que contienen datos sensibles, de acuerdo con el artículo 5 de la Ley 1581 de 2012 o la norma que lo modifique, aclare, adicione o sustituya, se requiere que el titular de la información, como son las personas en proceso de reincorporación o reintegración, en los términos del literal a) del artículo 6 de la Ley 1581 de 2012, diligencien el “Formato 11- Autorización para el tratamiento de datos personales”, mediante el cual autoriza de manera previa y expresa el tratamiento de la información, como requisito para el otorgamiento del criterio de desempate.

7. Preferir la oferta presentada por un Proponente Plural siempre que se cumplan las condiciones de los siguientes literales:

(a) Esté conformado por al menos una madre cabeza de familia y/o una persona en proceso de reincorporación o reintegración, para lo cual se acreditarán estas condiciones de acuerdo con lo previsto en el inciso 1 del subnumeral 2 y/o el inciso 1 del subnumeral 6 del numeral 4.8. Criterios de desempate del presente Pliego de Condiciones; o por una persona jurídica en la cual participe o participen mayoritariamente madres cabeza de familia y/o personas en proceso de reincorporación o reintegración, para lo cual el representante legal o el revisor fiscal, si están obligados a tenerlo, diligenciará el "Formato 10F – Participación mayoritaria de mujeres cabeza de familia y/o personas en proceso de reincorporación o reintegración (personas jurídicas)", mediante el cual certifica, bajo la gravedad del juramento, que más del cincuenta por ciento (50 %) de la composición accionaria o cuota parte de la persona jurídica está constituida por madres cabeza de familia y/o personas en proceso de reincorporación o reintegración. Además, deberá acreditar la condición indicada de las personas que participe en la sociedad que sean mujeres cabeza de familia y/o personas en proceso de reincorporación o reintegración, allegando los documentos de cada uno de ellos, de acuerdo con lo previsto en este literal. Este integrante debe tener una participación de por lo menos el veinticinco por ciento (25 %) en el Proponente Plural.

(b) el integrante del Proponente Plural de que trata el anterior literal debe aportar mínimo el veinticinco por ciento (25 %) de la experiencia acreditada en la oferta.

(c) en relación con el integrante del literal a) ni la madre cabeza de familia o la persona en proceso de reincorporación o reintegración, ni la persona jurídica, ni sus accionistas, socios o representantes legales podrán ser empleados, socios o accionistas de otro de los integrantes del Proponente Plural, para lo cual el integrante persona natural o el representante legal de la persona jurídica de que trata el literal a) lo manifestará diligenciando el "Formato 10F - Participación mayoritaria de mujeres cabeza de familia y/o personas en proceso de reincorporación y/o reintegración (personas jurídicas)".

Debido a que para el otorgamiento de este criterio de desempate se entregan certificados que contienen datos sensibles, de acuerdo con el artículo 5 de la Ley 1581 de 2012 o la norma que lo modifique, aclare, adicione o sustituya, se requiere que el titular de la información, como son las personas en proceso de reincorporación y/o reintegración, en los términos del literal a) del artículo 6 de la Ley 1581 de 2012, diligencien el "Formato 11- Autorización para el tratamiento de datos personales", mediante el cual autoriza de manera previa y expresa el tratamiento de esta información, como requisito para el otorgamiento del criterio de desempate.

8. Preferir la oferta presentada por una Mipyme, el tamaño empresarial se acreditará con la copia del certificado del Registro Único de Proponentes (RUP), el cual deberá encontrarse vigente y en firme al momento de su presentación.

Asimismo, se preferirá la oferta presentada por una cooperativa o asociaciones mutuales para lo cual se aportará el certificado de existencia y representación legal expedido por la cámara de comercio o la autoridad respectiva. En el caso específico en que el empate se presente entre cooperativas o asociaciones mutuales que tengan el tamaño empresarial de grandes empresas junto con micro, pequeñas o medianas, se preferirá la oferta de las cooperativas o asociaciones mutuales que cumplan con los criterios de clasificación empresarial definidos por el Decreto 1074 de 2015 o la norma que lo modifique, aclare, adicione o sustituya, que sean micro, pequeñas o medianas.

Tratándose de Proponentes Plurales, se preferirá la oferta cuando cada uno de los integrantes acredite alguna de las condiciones señaladas en los incisos anteriores de este numeral. En el evento en que se presente empate entre Proponentes Plurales cuyos integrantes estén conformados únicamente por cooperativas y asociaciones mutuales que tengan la calidad de grandes empresas junto con otras en las que los integrantes tengan la condición de micro, pequeñas o medianas, se preferirá la oferta de aquellos Proponentes Plurales en los cuales al menos uno de sus integrantes sea una cooperativa o asociación mutua que cumpla con los criterios de clasificación empresarial definidos por el Decreto 1074 de 2015 o la norma que lo modifique, aclare, adicione o sustituya, que sean micro, pequeñas o medianas.

9. Preferir la oferta presentada por el Proponente Plural constituido en su totalidad por micro y/o pequeñas empresas, cooperativas o asociaciones mutuales.

La condición de micro o pequeña empresa se acreditará con la copia del certificado del Registro Único de Proponentes (RUP), el cual deberá encontrarse vigente y en firme al momento de su presentación.

La condición de cooperativa o asociación mutua se acreditará con el certificado de existencia y representación legal expedido por la cámara de comercio o la autoridad respectiva. En el evento en que el empate se presente entre Proponentes Plurales cuyos integrantes estén conformados únicamente por cooperativas y asociaciones mutuales que tengan la calidad de grandes empresas junto con otras en las que los integrantes tengan la condición de micro, pequeñas o medianas, se preferirá la oferta de aquellos Proponentes Plurales en los cuales al menos uno de sus integrantes sea una cooperativa o asociación mutua que cumpla con los criterios de clasificación empresarial definidos por el Decreto 1074 de 2015 o la norma que lo modifique, aclare, adicione o sustituya, que sean micro, pequeñas o medianas.

10. Preferir al oferente persona natural o jurídica que acredite, de acuerdo con sus estados financieros o información contable con corte al 31 de diciembre del año anterior, que por lo menos el veinticinco por ciento (25 %) del total de sus pagos fueron realizados a Mipyme, cooperativas o asociaciones mutuales por concepto de proveeduría del oferente, efectuados durante el año anterior, para lo cual el Proponente persona natural y contador público; o el representante legal de la persona jurídica y el revisor fiscal para las personas obligadas por ley; o del representante legal de la persona jurídica y contador público, según corresponda, diligenciará bajo la gravedad del juramento el "Formato 10 G- Pagos realizados a Mipyme, cooperativas o asociaciones mutuales", en el que conste que por lo menos el veinticinco por ciento (25 %) del total de pagos fueron realizados a Mipyme, cooperativas o asociaciones mutuales.

Igualmente, cuando la oferta es presentada por un Proponente Plural se preferirá a este siempre que:

(a) esté conformado por al menos una Mipyme, cooperativa o asociación mutua que tenga una participación de por lo menos el veinticinco por ciento (25 %) en el Proponente Plural, para lo cual se presentará el documento de conformación del Proponente Plural y, además, ese integrante acredite la condición de Mipyme, cooperativa o asociación mutua en los términos del subnumeral 8;

(b) la Mipyme, cooperativa o asociación mutua aporte mínimo el veinticinco por ciento (25 %) de la experiencia acreditada en la oferta; y

(c) ni la Mipyme, cooperativa o asociación mutua ni sus accionistas, socios o representantes legales sean empleados, socios o accionistas de los integrantes del Proponente Plural, para lo cual el integrante respectivo lo manifestará diligenciando el "Formato 10 H – Acreditación Mipyme", suscrito por la persona natural o el representante legal de la persona jurídica.

En el evento en que el empate se presente entre Proponentes Plurales, que cumplan con los requisitos de los incisos anteriores, cuyos integrantes estén conformados únicamente por cooperativas y asociaciones mutuales que tengan la condición de grandes empresas junto con otras en las que los integrantes tengan la calidad de micro, pequeñas o medianas, se preferirá la oferta de aquellos Proponentes Plurales en los cuáles al menos uno de sus integrantes sea una cooperativa o asociación mutua que cumpla con los criterios de clasificación empresarial definidos por el Decreto 1074 de 2015, que sean micro, pequeñas o medianas.

11. Preferir las empresas reconocidas y establecidas como Sociedad de Beneficio e Interés Colectivo o Sociedad BIC, del segmento Mipyme, para lo cual se presentará el certificado de existencia y representación legal en el que conste el cumplimiento de los requisitos del artículo 2 de la Ley 1901 de 2018, o la norma que la modifique o la sustituya. Asimismo, acreditará la condición de Mipyme en los términos del subnumeral 8.

Tratándose de Proponentes Plurales, se preferirá la oferta cuando cada uno de los integrantes acredite las condiciones señaladas en el inciso anterior de este numeral.

12. Si después de aplicar los criterios anteriormente mencionados persiste el empate:

(a) La E.S.E ordenará a los Proponentes empatados en orden alfabético según el nombre completo de la persona natural, la persona jurídica o el Proponente Plural. En caso de que dos o más Proponentes tengan el mismo nombre se colocará primero en el orden a quienes hayan presentado primero en el tiempo sus ofertas. Una vez ordenados, le asignará un número entero a cada uno de estos de forma ascendente, de tal manera que al primero de la lista le corresponda el 1.

(b) Seguidamente, la E.S.E debe tomar la parte entera (números a la izquierda de la coma decimal) de la TRM que rigió el día del cierre del proceso. La E.S.E debe dividir esta parte entera entre el número total de Proponentes en empate, para posteriormente tomar su residuo y utilizarlo en la selección final.

(c) Realizados estos cálculos, la E.S.E seleccionará a aquel Proponente que presente coincidencia entre el número asignado y el residuo encontrado. En caso de que el residuo sea cero (0) se escogerá al Proponente con el mayor número asignado.

Nota 1: Los factores de desempate deberán aplicarse en armonía con los Acuerdos Comerciales vigentes suscritos por Colombia. De esta manera, en el evento en que el empate se presente entre ofertas cubiertas por un Acuerdo Comercial, se aplicarán los factores de desempate que sean compatibles con los mencionados Acuerdos.

Nota 2: Si el empate entre las propuestas se presenta con un Proponente, bien o servicio extranjero cuyo país de origen no tiene Acuerdo Comercial con Colombia, ni Trato Nacional por reciprocidad o con ocasión de la normativa comunitaria, se dará aplicación a todos los criterios de desempate previstos en el presente numeral.

Nota 3: Conforme con el artículo 18 de la Ley 1712 de 2014 y los artículos 5 y 6 de la Ley 1581 de 2012, la E.S.E garantizará el derecho a la reserva legal de toda aquella información que acredita el cumplimiento de los factores de desempate de: i) las mujeres víctimas de violencia intrafamiliar, ii) las personas en proceso de reincorporación y/o reintegración y iii) la población indígena, negra, afrocolombiana, raizal, palenquera, Rrom o gitana.

De acuerdo con lo anterior, en la plataforma del SECOP no se publicará la información relacionada con los factores de desempate de personas en procesos de reincorporación o reintegración o mujeres víctimas de violencia intrafamiliar o la población indígena, negra, afrocolombiana, raizal, palenquera, Rrom o gitana, puesto que su público conocimiento puede afectar el derecho a la intimidad de los oferentes o de sus trabajadores o socios o accionistas.

Nota 4: Para efectos de los factores de desempate dispuestos en este numeral, se entiende por experiencia acreditada en la oferta, la sumatoria de los contratos que demuestren la experiencia general de la actividad principal, expresados en salarios mínimos mensuales legales vigentes (SMMLV).

OFERTA ECONÓMICA

La oferta económica será el valor total indicado en la propuesta económica o el obtenido de la corrección aritmética.

El valor de la propuesta económica debe ser presentado en pesos colombianos y contemplar todos los costos directos e indirectos para la completa y adecuada ejecución de la interventoría de obra del proceso, los Riesgos y la administración de estos.

Al formular la oferta, el Proponente acepta que estarán a su cargo todos los impuestos, tasas y contribuciones establecidos por las diferentes autoridades del orden nacional, departamental o municipal.

CORRECCIONES ARITMÉTICAS

La Entidad solo efectuará correcciones aritméticas originadas por:

- A. Las operaciones aritméticas a que haya lugar en la propuesta económica de existir un error que surja de un cálculo meramente aritmético cuando la operación ha sido erróneamente realizada.

- B. El ajuste al Peso ya sea por exceso o por defecto de los precios unitarios contenidos en la propuesta económica y del valor del IVA, así: cuando la fracción decimal del Peso sea igual o superior a punto cinco (0.5) se aproximará por exceso al número entero siguiente del Peso y cuando la fracción decimal del Peso sea inferior a punto cinco (0.5) se aproximará por defecto al número entero.

La Entidad a partir del valor total corregido de las propuestas valorará la oferta económica según la normativa vigente aplicable.

PRECIO ARTIFICIALMENTE BAJO

En el evento en el que el precio de una oferta, al momento de su evaluación, no parezca suficiente para garantizar una correcta ejecución del contrato, de acuerdo con la información recogida durante la etapa de planeación y particularmente en el estudio del sector, la E.S.E podrá acudir a los parámetros definidos en la Guía para el manejo de ofertas artificialmente bajas en los Procesos de Contratación de Colombia Compra Eficiente, como un criterio metodológico.

MINUTA Y CONDICIONES DEL CONTRATO

Las condiciones de ejecución del contrato están previstas en la Minuta del Contrato de Interventoría. Dentro de estas condiciones se incluye la forma de pago, el pago anticipado, el anticipo, obligaciones y derechos generales del Interventor, obligaciones de la Entidad, Garantías, multas, cláusula penal y otras condiciones particulares aplicables al negocio jurídico a celebrar.

El Proponente adjudicatario debe presentar el Registro Único Tributario –RUT– y demás documentos necesarios para celebrar el contrato.

INFORMACIÓN PARA EL CONTROL DE LA EJECUCIÓN DE LA OBRA

El Interventor presentará al supervisor respectivo, dentro de los DIEZ (10) días hábiles siguientes al inicio de la ejecución del contrato, los documentos que se relacionan a continuación, debidamente diligenciados de conformidad con el Pliego de Condiciones:

1. Soportes académicos y de experiencia de todos los integrantes del equipo de trabajo, incluidos los miembros del Personal Clave Evaluable para iniciar la ejecución del contrato.
2. Programa de interventoría.
3. Ficha técnica del papel a utilizar en relación con el factor de sostenibilidad previsto en el numeral 4.3. del Pliego de Condiciones.
4. Los demás que puedan exigirse en el Pliego de Condiciones.

El supervisor revisará los documentos presentados por el interventor en un término no mayor a DIEZ días calendario. En caso de existir algún requerimiento por escrito por parte del supervisor, el Interventor debe atenderlo en un término no mayor a DIEZ días calendario, so pena de incurrir en causal de incumplimiento del contrato.

Una vez se cumpla con lo exigido en el Pliego de Condiciones, el supervisor emitirá su concepto favorable mediante comunicación dirigida al Interventor, con copia a la Entidad.

ANTICIPO Y/O PAGO ANTICIPADO

No aplica.

ACREDITACIÓN DE LA EXPERIENCIA DEL PROPONENTE

Para que a los Proponentes se les otorgue puntaje por su experiencia aportarán: (i) el Registro Único de Proponentes (RUP), para aquellos que estén obligados a tenerlo; (ii) el “Formato 3 – Experiencia” y (iii) alguno de los documentos válidos señalados en el numeral 10.1.5 del Pliego de Condiciones que acredite su experiencia relacionada en el RUP.

Para los Proponentes que estén obligados a estar inscritos en el Registro Único de Proponentes (RUP) solo serán tenidos en cuenta para la acreditación de la experiencia los contratos inscritos en dicho registro.

En caso tal que no sea posible validar la información mediante el Registro Único de Proponentes (RUP), el “Formato 3 – Experiencia”, o los documentos soporte, la E.S.E no tendrá en cuenta dicho contrato para la evaluación y la asignación de puntaje. Esta condición es aplicable en los casos en los cuales sea diligenciado indebidamente el “Formato 3 – Experiencia” y que no puedan ser verificados con el RUP, situación en la cual no será tenido en cuenta dicho contrato para la evaluación y asignación de puntaje.

Los Proponentes podrán acreditar la experiencia proveniente de contratos celebrados con particulares o con Entidades. En ambos casos, los oferentes obligados a estar registrados en el Registro Único de proponentes (RUP) deberán aportar solo los contratos que estén inscritos en dicho registro. Igualmente, todos los contratos allegados tendrán que cumplir con las exigencias de los numerales 10.1.1. a 10.1.5 de este Pliego de Condiciones.

La evaluación de los Proponentes se efectuará de acuerdo con la experiencia contenida en el Registro Único de Proponentes (RUP) vigente y en firme antes del cierre del Proceso de Contratación.

[Por regla general el Proponente solo puede acreditar la experiencia que ha obtenido y no la de su matriz, subsidiarias o integrantes del mismo grupo empresarial. Cuando de acuerdo con el estudio del sector sea necesario que el Proponente demuestre la experiencia de su matriz como en los casos de contratos de franquicia, la E.S.E debe justificar dicha circunstancia en los estudios y documentos previos e indicar en el Pliego de Condiciones la forma de probar la experiencia que no aparece en el Registro Único de Proponentes (RUP)].

De conformidad con lo anterior, los requisitos de experiencia son: **INTERVENTORIA A PROYECTOS DE RECONSTRUCCIÓN O REHABILITACIÓN O MEJORAMIENTO O ADECUACION DE EDIFICACIONES INSTITUCIONALES.**

Los contratos que el Proponente pretenda acreditar como experiencia deberán cumplir con las condiciones detalladas en los siguientes numerales.

CARACTERÍSTICAS DE LOS CONTRATOS PRESENTADOS PARA ACREDITAR LA EXPERIENCIA DEL PROPONENTE

Los contratos para acreditar la experiencia deben cumplir las siguientes características:

A. Que hayan contenido la ejecución de:

INTERVENTORIA A PROYECTOS DE RECONSTRUCCIÓN O REHABILITACIÓN O MEJORAMIENTO O ADECUACION DE EDIFICACIONES INSTITUCIONALES.	GENERAL	Aportar máximo UN (1) CONTRATO, cuyo objeto sea INTERVENTORIA A PROYECTOS DE RECONSTRUCCIÓN O REHABILITACIÓN O MEJORAMIENTO O ADECUACION DE EDIFICACIONES INSTITUCIONALES, cuyo valor llevado a valor presente, sea mayor o igual al 100% del presupuesto oficial.
	ESPECIFICA	N/A

- B. La experiencia aportada debe ser acorde con el objeto del Proceso de Contratación.
- C. El Proponente podrá aportar máximo un (1) contrato para la evaluación y asignación de puntaje por concepto de experiencia.
- D. Estar relacionados en el "Formato 3 – Experiencia". Los Proponentes Plurales deben indicar qué integrante aporta cada uno de los contratos señalados en el "Formato 3 – Experiencia". Este documento debe presentarlo el Proponente Plural y no sus integrantes.
- E. El contrato debe haber terminado antes de la fecha de cierre del presente Proceso de Contratación. Esta fecha corresponde al momento de terminación de la ejecución del contrato, por lo que no necesariamente coincide con la de entrega y/o recibo final, liquidación, o acta final, salvo que de los documentos del numeral 10.1.5 de este Pliego de Condiciones se derive tal información.
- F. Para el contrato que sea aportado por personas jurídicas que no cuentan con más de tres (3) años de constituidas y pretendan acreditar la experiencia de sus socios, accionistas o constituyentes, además del Registro Único de Proponentes (RUP), deben adjuntar un documento suscrito por el representante legal y el revisor fiscal o contador público (según corresponda) donde se indique la conformación de la persona jurídica. La E.S.E tendrá en cuenta la experiencia de los accionistas, socios o constituyentes de las sociedades con menos de tres (3) años de constituidas. Pasado este tiempo, la sociedad conservará esta experiencia, tal y como haya quedado registrada en el RUP.

De acuerdo con el inciso anterior, en los casos en que se presente un Proponente Plural conformado por una persona jurídica, en conjunto con sus socios, accionistas o constituyentes y se alleguen contratos en los que este le hayan transferido experiencia a aquella, solo podrán ser acreditados como experiencia en el Proceso de Contratación por uno de los integrantes, de manera que el Proponente Plural podrá demostrar la misma experiencia una sola vez.
- G. La experiencia a la que se refiere este numeral podrá acreditarse mediante alguno o algunos de los documentos establecidos en el Pliego de Condiciones señalados en el numeral 10.1.5.

CONSIDERACIONES PARA LA VALIDEZ DE LA EXPERIENCIA DEL PROPONENTE

La E.S.E tendrá en cuenta los siguientes aspectos para analizar la experiencia acreditada y que la misma sea válida para el otorgamiento de puntaje:

- A. En el Clasificador de Bienes y Servicios el segmento correspondiente para la clasificación de la experiencia es el 80 y/o 81.
- B. La E.S.E únicamente podrá exigir para la verificación de la experiencia el contrato celebrado por el interesado, identificado con el Clasificador de Bienes y Servicios hasta el tercer nivel.
- C. Si el Proponente relaciona o anexa más de un (1) contrato en el "Formato 3 – Experiencia", para efectos de evaluar la experiencia únicamente se tendrán en cuenta el contrato aportado de mayor valor.
- D. Cuando el contrato que se pretende acreditar como experiencia haya sido ejecutado en Consorcio o en Unión Temporal, el porcentaje de participación del integrante será el registrado en el Registro Único de Proponentes (RUP) de este, o en alguno de los documentos válidos para probar la experiencia en caso de que el integrante no esté obligado a tener RUP.

- E. Cuando el contrato que se pretende acreditar como experiencia haya sido ejecutado en Consorcio o en Unión Temporal, el valor a considerar será el registrado en el Registro Único de Proponentes (RUP), o documento válido, en caso de que el integrante no esté obligado a tener RUP. En estos casos la experiencia se multiplicará por el porcentaje de participación que tuvo el integrante o los integrantes.
- F. Cuando el contrato que se aporte para la experiencia haya sido ejecutado por un Consorcio o por una Unión Temporal, y dos (2) o más de sus integrantes conformen un Proponente Plural para participar en el presente proceso, dicho contrato se entenderá aportado como un (1) solo contrato y se tendrá en cuenta para el aporte de la experiencia la sumatoria de los porcentajes de los integrantes del Consorcio o de la Unión Temporal que ejecutaron el contrato y que están participando en el Proceso de Contratación, siempre y cuando en el "Formato 3 - Experiencia" se indique qué integrantes y porcentajes de participación se ofrecen como experiencia.
- G. En el evento en que no todos los integrantes que conforman la estructura plural indiquen su participación en el contrato que se aporta como experiencia en el "Formato 3 - Experiencia", se tendrá en cuenta únicamente la participación del o los integrantes que la expresan. La E.S.E. hará la evaluación basada en el "Formato 3 - Experiencia". Para participar en el presente proceso se entenderá el contrato aportado como uno (1) solo y se tendrá en cuenta para el aporte de la experiencia la sumatoria de los porcentajes de los integrantes del Consorcio o de la Unión Temporal que ejecutaron el contrato y que están participando en el Proceso de Contratación, siempre y cuando en el "Formato 3 - Experiencia" se indique qué integrantes y porcentajes de participación se ofrecen como experiencia.
- H. Las auto certificaciones no servirán para acreditar la experiencia requerida, ya que con estas no se puede constatar la ejecución de contratos que deben certificar los terceros que recibieron la obra, bien o servicio. Para la aplicación de esta regla, se entiende por auto certificaciones aquellas expedidas por el mismo Proponente, sus representantes, los integrantes del Proponente Plural o del mismo grupo empresarial para demostrar su propia experiencia.

CLASIFICACIÓN DE LA EXPERIENCIA EN EL "CLASIFICADOR DE BIENES, OBRAS Y SERVICIOS DE LAS NACIONES UNIDAS"

Los contratos aportados para efectos de acreditación de la experiencia requerida deben estar clasificados en alguno de los siguientes códigos:

Segmentos	Familia	Clase	Nombre
80	10	16	Gerencia de Proyectos
81	10	15	Ingeniería Civil

Las personas naturales o jurídicas extranjeras sin domicilio o Sucursal en Colombia deberán indicar los códigos de clasificación relacionados con los bienes, obras o servicios ejecutados con alguno de los documentos válidos establecidos en el Pliego de Condiciones para cada uno de los contratos aportados para demostrar la experiencia requerida. En el evento en el que dichos documentos no incluyan los códigos de clasificación, el representante legal del Proponente deberá incorporarlos en el "¡Error! No se encuentra el origen de la referencia..

ACREDITACIÓN DE LA EXPERIENCIA REQUERIDA

Los Proponentes acreditarán para cada uno de los contratos aportados la siguiente información, mediante alguno de los documentos señalados en la sección 10.1.5 del Pliego de Condiciones:

- I. Contratante.
- II. Objeto del contrato.

- III. Principales actividades ejecutadas.
- IV. Las longitudes, volúmenes, dimensiones, tipologías y demás condiciones de experiencia establecidas en la "Matriz – Experiencia"; **Error! No se encuentra el origen de la referencia.** a la cual se le realizó la interventoría, si aplica.
- V. La fecha de iniciación de la ejecución del contrato. Esta fecha es diferente a la de suscripción del contrato, a menos que de los documentos del numeral 10.1.5 del Pliego de Condiciones se determine otra cosa.
- Si en los documentos válidos aportados para la acreditación de experiencia solo se evidencia fecha (mes, año) de suscripción y/o inicio del contrato: se tendrá en cuenta el último día del mes que se encuentre señalado en la certificación.
- VI. La fecha de terminación de la ejecución del contrato. Esta fecha de terminación no es la fecha de entrega y/o recibo final, liquidación, o acta final, salvo que de los documentos del numeral 10.1.5 del Pliego de Condiciones se determine otra cosa.
- Si en los documentos válidos aportados para la acreditación de experiencia solo se evidencia fecha (mes, año) de terminación del contrato: se tendrá en cuenta el primer día del mes que se encuentre señalado en la certificación.
- VII. Nombre y cargo de la persona que expide la certificación.
- VIII. El porcentaje de participación del integrante del Contratista plural, el cual corresponderá con el consignado en el Registro Único de Proponentes (RUP), o en alguno de los documentos válidos para la acreditación de experiencia en caso de que el integrante no esté obligado a tener RUP.
- IX. Valor total ejecutado. Tratándose de personas obligadas a tener Registro Único de Proponentes (RUP) el valor ejecutado o facturado se tomará del valor registrado en el RUP. En el caso de personas que no está obligadas a presentar el Registro Único de Proponentes (RUP) el valor ejecutado o facturado se tomará de los documentos válidos para acreditar la experiencia definidos en el numeral 10.1.5 de este Pliego de Condiciones.

DOCUMENTOS VÁLIDOS PARA LA ACREDITACIÓN DE LA EXPERIENCIA REQUERIDA

En aquellos casos en que por las características del objeto a contratar se requiera verificar información adicional a la contenida en el Registro Único de Proponentes (RUP), o tratándose de personas naturales o jurídicas extranjeras sin domicilio o sucursal en Colombia, el Proponente podrá aportar uno o algunos de los documentos que se indican a continuación, para que la E.S.E realice la verificación de forma directa. Los mismos deberán estar debidamente diligenciados y suscritos por quienes intervinieron en la elaboración del documento. En caso de existir discrepancias entre dos (2) o más documentos aportados por el Proponente para la acreditación de experiencia, se tendrá en cuenta el orden de prevalencia establecido a continuación:

- A. Acta de liquidación y/o recibo final del Contrato de Interventoría.
- B. Acta de liquidación y/o recibo final del Contrato de Obra al cual se le realizó la interventoría, en la cual se puede verificar las actividades ejecutadas y el alcance de las mismas.
- C. Acta de entrega, terminación, final o de recibo definitivo; en los cuales se pueda verificar la participación del Proponente como Interventor.

- D. Certificación de experiencia. Expedida con posterioridad a la fecha de terminación del contrato o antes del cierre del Proceso de Contratación que acredite el porcentaje ejecutado hasta esa fecha en la que conste la información de la interventoría a la obra contratada debidamente suscrita por quien esté en capacidad u obligación de hacerlo en la E.S.E contratante.
- E. Acta de Inicio o la orden de inicio. La misma solo será válida para efectos de acreditar la fecha de inicio.
- F. Los contratos que hayan sido objeto de cesión deberán encontrarse debidamente inscritos y clasificados en el Registro Único de Proponentes (RUP) o en uno o alguno de los documentos considerados como válidos para la acreditación de experiencia del cesionario, según aplique. La experiencia se admitirá para el cesionario y no se reconocerá experiencia alguna al cedente.

Para efectos de acreditación de experiencia con particulares, el Proponente deberá aportar, además, la certificación de facturación expedida con posterioridad a la fecha de terminación del contrato emitida por el revisor fiscal o contador público del Proponente que demuestre la experiencia, según corresponda, con la copia de la tarjeta profesional y el certificado de antecedente disciplinarios vigente, emitido por la Junta Central de Contadores, o los documentos equivalentes que hagan sus veces en el país donde se expide el documento del profesional.

PARA SUBCONTRATOS

Para acreditar la experiencia de subcontratos, cuyo contrato principal fue suscrito con particulares, se aplicarán las disposiciones establecidas en el numeral anterior.

Para acreditar la experiencia de contratos derivados de contratos suscritos con Entidades Estatales, el Proponente deberá aportar los documentos que se enlistan a continuación:

A. Certificación del subcontrato. Certificación expedida con posterioridad a la fecha de terminación del subcontrato, la cual deberá estar suscrita por el representante legal del Contratista del contrato principal, del Concesionario, o del EPC o Consorcio Constructor. Así mismo, debe contener la información requerida en el Pliego de Condiciones para efectos de la acreditación de la experiencia.

B. Certificación expedida por la E.S.E del contrato principal del cual se derivó el subcontrato. Esta certificación debe contener la información básica del contrato principal y la siguiente:

- I. Alcance de las actividades de interventoría ejecutadas en el contrato principal, en las cuales se pueda evidenciar las actividades subcontratadas que pretendan ser acreditadas para efectos de validación de la experiencia en el presente Proceso de Contratación.
- II. Información en la cual se evidencie que la figura de la subcontratación es permitida en el marco del contrato principal. En caso de que no requiera autorización para subcontratar, el Proponente podrá aportar con su propuesta alguno de los siguientes documentos que den cuenta de esa circunstancia: i) copia del contrato o ii) certificación emitida por la E.S.E, donde acredite que para subcontratar no se requería autorización.

La información solicitada en el literal B únicamente se exige en relación con el contrato principal suscrito con la E.S.E.

En caso de que se presenten varios niveles de subcontratación, las reglas descritas en los literales A y B aplicarán hasta el primer nivel de subcontratación. Para los siguientes niveles de subcontratación, la acreditación de la experiencia se realizará con las disposiciones establecidas en el numeral anterior. Para estos efectos, entiéndase el primer nivel de subcontratación como aquel contrato suscrito entre particulares, cuyo contrato principal del cual se deriva directamente, es el contrato estatal firmado entre una E.S.E y un particular.

Cuando el contratista directo y el subcontratista presenten ofertas en un mismo Proceso de Contratación, la experiencia derivada de las actividades subcontratadas solo pertenecerá al subcontratista. En este contexto, el contratista directo no podrá acreditar dichas actividades, por lo que no serán tenidas en cuenta para la verificación de la experiencia.

Los Proponentes deberán advertir a la E.S.E cuando en otros procesos el Contratista directo hubiera certificado que, dentro de su contrato, se llevó a cabo la subcontratación, por cuanto tales actividades no serán tenidas en cuenta para efectos de acreditación de experiencia del Contratista directo. Para tal fin, deberán informar a la E.S.E, mediante comunicación escrita, indicando el proceso en el cual el Contratista certificó la respectiva subcontratación.

La obligación de informar las situaciones de subcontratación estará en cabeza de los Proponentes y de ninguna manera dicha carga será de la E.S.E. En aquellos casos en los que el Proponente no advierta tal situación, la E.S.E no tendrá responsabilidad alguna por cuanto no fue avisada. En ese caso, el contrato se contabilizará como un todo y no se tendrá en cuenta lo relacionado con la subcontratación.

Cuando la E.S.E haya sido advertida por alguno los Proponentes sobre situaciones de subcontratación, aplicará el numeral 1.11 del Pliego de Condiciones.

ACREDITACIÓN DE EXPERIENCIA Y FORMACIÓN ACÁDEMICA DEL EQUIPO DE TRABAJO Y DEL PERSONAL CLAVE EVALUABLE

Las condiciones de formación académica y experiencia de los perfiles del personal integrante del equipo de trabajo que se denomina como Personal Clave Evaluable del presente Proceso de Contratación serán verificados para la ejecución del contrato, por tal motivo, no serán verificados durante el desarrollo del procedimiento de selección.

La verificación de los soportes académicos y de experiencia del Personal Clave Evaluable se realizará de acuerdo con lo previsto en los siguientes numerales:

DISPOSICIONES GENERALES PARA LA VALIDEZ DE LA EXPERIENCIA DEL EQUIPO DE TRABAJO Y DEL PERSONAL CLAVE EVALUABLE

La E.S.E tendrá en cuenta los siguientes aspectos para analizar la experiencia acreditada y que la misma sea válida una vez celebrado el Contrato de Interventoría:

La experiencia profesional se computará a partir de la terminación y aprobación del pènsun académico, salvo en los casos que se realicen prácticas laborales para obtener el título profesional o tecnólogo. El tiempo de experiencia en la práctica es válido si se realizan durante los veinticuatro (24) meses anteriores a la expedición de la Ley 1955 de 2019 o con posterioridad a su expedición. Es decir, la práctica realizada antes de la terminación de materias contará como experiencia profesional si se cumplen los criterios mencionados.

Para el cómputo de la experiencia se aportará alguno de los siguientes documentos, dependiendo de la fecha desde que el Proponente pretenda acreditar la experiencia profesional de su equipo de trabajo:

- i) El certificado de la E.S.E beneficiaria en los términos del artículo 6 de la Ley 2043 de 2020 o la norma que lo modifique, sustituya o complemente, cuando se trate de práctica profesional;
- ii) El certificado de terminación o aprobación del pènsun académico.
- iii) En el evento que el oferente no entregue alguno de estos, la E.S.E contará la experiencia profesional a partir de la expedición del acta de grado o el diploma, el cual debe ser aportado.
- iv) La contabilización de la experiencia se realizará en años. En caso de que el año no esté completo se realizará la conversión de meses o días a años.

DOCUMENTOS SOPORTE VÁLIDOS PARA ACREDITAR LA EXPERIENCIA DEL EQUIPO DE TRABAJO Y EL PERSONAL CLAVE EVALUABLE

Los integrantes del equipo de trabajo una vez celebrado el contrato derivado del presente procedimiento de selección, y según la instancia definida por la E.S.E para verificar los documentos soporte, deberán acreditar la experiencia del Personal Clave Evaluable según los documentos aquí descritos, o la combinación de estos. En caso de existir discrepancias entre dos (2) o más documentos aportados por el Interventor, se tendrá en cuenta el orden de prevalencia establecido a continuación:

1. Certificados laborales o de ejecución de su experiencia profesional.
2. Actas de liquidación o actas de terminación de los contratos, en caso de aplicar.
3. Copia de los contratos en los cuales laboró o ejerció las actividades respectivas.
4. Copia de las resoluciones de nombramiento y de posesión para cargos públicos.

Mediante los documentos anteriores, se deberá acreditar, como mínimo, la siguiente información:

- A. Contratante.
- B. Contratista.
- C. Objeto del contrato.
- D. Principales actividades u obligaciones desarrolladas.
- E. La fecha de iniciación de la ejecución del contrato.
- F. La fecha de terminación de la ejecución del contrato.
- G. Nombre y cargo de la persona que expide la certificación.
- H. Porcentaje de dedicación para el cargo respectivo. En caso tal de no existir la discriminación del porcentaje de dedicación se tomará como el cien por ciento (100 %) de dedicación.

La contabilización de la experiencia se realizará en años. En caso de que el año no esté completo se realizará la conversión de meses o días a años.

Se tendrá en cuenta el primer decimal del cálculo de la experiencia específica, para tales efectos se realizará la aproximación por defecto o por exceso hasta la primera cifra decimal.

ACREDITACIÓN DE LA FORMACIÓN ACADÉMICA DEL EQUIPO DE TRABAJO Y EL PERSONAL CLAVE EVALUABLE

Para acreditar la formación académica de los integrantes del equipo de trabajo se aportarán los siguientes documentos: i) copia del acta de grado o del diploma de grado y ii) copia de la tarjeta profesional o de la matrícula profesional en los casos en que aplique y su certificado de antecedentes profesionales. El requisito de la tarjeta profesional se puede suplir con el registro de que trata el artículo 18 del Decreto 2106 de 2019.

Por otro lado, el Proponente que ofrezca personal con títulos académicos otorgados en el exterior deberá acreditar la convalidación de estos títulos en Colombia ante el Ministerio de Educación Nacional. En este sentido, para probar los títulos académicos obtenidos en el exterior se requiere presentar la Resolución expedida por el Ministerio de Educación Nacional que convalida el título obtenido en el exterior.

ELEMENTO No. 6. SOPORTE QUE PERMITA LA ESTIMACION, TIPIFICACION Y ASIGNACION DE RIESGOS PREVISIBLES QUE PUEDEN AFECTAR EL EQUILIBRIO ECONOMICO DEL CONTRATO.

La matriz de riesgos incluye los Riesgos que se pueden presentar durante la ejecución del contrato. Esta Matriz describe cada uno de los Riesgos, la consecuencia de su ocurrencia, a quién se le asigna, cuál es el tratamiento en caso de ocurrencia y quién es el responsable del tratamiento, entre otros aspectos.

[Para tipificar, estimar y asignar los Riesgos previsible se puede tener en cuenta el Documento Conpes 3714 “Del riesgo previsible en el marco de la política de contratación pública”, así como un análisis de los Riesgos asociados al futuro Contrato de Interventoría y que sean inherentes a su ejecución, realizando la asignación de los mismos a la parte que se encuentre en mejor condición de asumirlos y mitigarlos. Será responsabilidad de la E.S.E la estimación, tipificación y asignación de los Riesgos según la interventoría a desarrollar en función del proyecto de infraestructura.

ASIGNACIÓN DE RIESGOS

La matriz de riesgo en la cual se tipifican los Riesgos previsible, preparada por la E.S.E, hace parte del Pliego de Condiciones.

Los Proponentes deben realizar todas las evaluaciones y estimaciones que sean necesarias para presentar su propuesta sobre la base de un examen cuidadoso de sus características, incluyendo los estudios, diseños, evaluaciones y verificaciones que consideren oportunos para formular la propuesta fundamentada en su propia información, de manera tal que el Proponente está obligado a tener en cuenta el cálculo de los aspectos económicos del proyecto, los cuales tienen que incorporar todas las obligaciones y asunción de Riesgos que emanan del contrato.

Si el Proponente que resulte adjudicatario ha evaluado incorrectamente o no ha considerado toda la información que pueda influir en la determinación de los costos, no se eximirá de su responsabilidad por la ejecución completa del contrato ni le dará derecho a reembolso de costos ni a reclamaciones o reconocimientos adicionales de ninguna naturaleza.

Identificación de Riesgos

MATRIZ DE RIESGOS PREVISIBLES																								
N°	Clase	Fuente	Etapas	Tipo	Riesgo	Descripción	Consecuencia de la ocurrencia del evento	Probabilidad	Impacto	Valoración	Categoría	Asignación		Después del Tratamiento	Afecta Ejecución	Responsable del Tratamiento	Fecha de Inicio del Tratamiento	Fecha de Finalización del Tratamiento	Monitoreo y Revisión					
												MUNICIPIO	PROponente / CONTRATISTA						Tratamientos y Controles	Probabilidad	Impacto	Valoración	Categoría	Cómo
1	General	Externo	Ejecución	Económico	VARIACIÓN DE PRECIOS (NO REGULADOS)	Fluctuación de precios y/o reajustes ocasionados durante la ejecución del contrato en el costo de insumos, jornales, materiales, honorarios, etc, no regulados por el Gobierno.	Incremento en los bienes a suministrar por el Contratista, en la materia prima, método constructivo y mano de obra	2	2	4	Bajo		100%	Contratación con el fin de que el contratista adquiera y contemple las condiciones de almacén de la materia prima, los costos de compra y almacén y con cargo al porcentaje de Administración del contrato, disminuyendo las fluctuaciones y especulaciones del mercado; adicionalmente, la celebración de un contrato a precios unitarios, los cuales debe mantener el contratista seleccionado, a menos que el incremento sea producto de la	1	1	2	Bajo	SI	E.S.E CENTRO DE SALUD DE TUBARÁ	Infraestructura contractual	Entrega a Pago anticipado	Supervisión día E.S.E e informes y reuniones periódicas con la Interventoría y el Contratista, para verificar la inversión	Plazo de Ejecución

2	General	Externo	Ejecución	Económico	VARIACIÓN DE PRECIOS (REGULADOS)	Fluctuación de precios y/o reajustes ocasionados durante la ejecución del contrato en el costo de insumos, tarifas, impuestos, jornales, salarios, materiales, asesorías, honorarios, etc., regulados por el gobierno, cuando estos hagan parte de la política Macroeconómica del Estado	Incremento en los bienes a suministrar por el Contratista, en la materia prima, método constructivo y mano de obra	2	2	4	Bajo	100%	regulación del gobierno nacional o local	1	1	2	Bajo	SI	E.S.E CENTRO DE SALUD DE TUBARÁ	Infraestructura contractual	Entrega Pago anticipado	Supervisión día E.S.E e informes y reuniones periódicas con la Interventoría y el Contratista, para verificar la inversión	Plazo de Ejecución
3	Específico	Externo	Ejecución	Económico	DESABASTECIMIENTO DE INSUMOS	Aun tratándose de un contrato de consultoría con alto carácter intelectual, pueden presentarse riesgos por escasez de cualquier tipo de material y/o insumos para la ejecución de la obra; o por salida del mercado de insumos o materias primas para su ejecución.	Demora en la Consecución del Objeto a Contratar	2	3	5	Medio	100%	Contratación, con el fin de que el contratista adquiera y contemple las condiciones de almacén de la materia prima, los costos de compra y almacén y con cargo al porcentaje de Administración del contrato, disminuyendo el impacto de las fluctuaciones reguladas	1	1	2	Bajo	SI	E.S.E CENTRO DE SALUD DE TUBARÁ	Infraestructura contractual	Entrega Pago anticipado	Supervisión día E.S.E e informes y reuniones periódicas con la Interventoría y el Contratista, para verificar la inversión	Plazo de Ejecución
4	General	Externo	Ejecución	Económico	ESPECULACIÓN EN LOS PRECIOS	Se refiere a la afectación en el contrato por la puesta en práctica de operaciones comerciales o financieras que tienen por objeto la obtención de un beneficio económico, basado en las fluctuaciones de los precios.	Incremento en los bienes a suministrar por el Contratista, en la materia prima, método constructivo y mano de obra O servicios personales en contratos de consultoría	2	2	4	Bajo	100%	Contratación, con el fin de que el contratista adquiera y contemple las condiciones de almacén de la materia prima, los costos de compra y almacén y con cargo al porcentaje de Administración del contrato, disminuyendo las fluctuaciones y especulaciones del mercado	1	1	2	Bajo	SI	E.S.E CENTRO DE SALUD DE TUBARÁ	Infraestructura contractual	Entrega Pago anticipado	Supervisión día E.S.E e informes y reuniones periódicas con la Interventoría y el Contratista, para verificar la inversión	Plazo de Ejecución
5	Específico	Externo	Ejecución	Financiero	CONSECUCIÓN DE FINANCIACIÓN O RIESGO DE LIQUIDEZ	Se refiere a la dificultad de conseguir los recursos financieros, ya sea en el sector financiero o en el mercado de capitales, para lograr el objeto del contrato.	Ilíquidez del contratista	2	2	4	Bajo	100%	Entrega de pago anticipado por valor del 50% del Contrato, con el fin de que el contratista adquiera y almacene a su cargo por constituir un real pago, los costos de compra y almacén y con cargo al porcentaje de Administración del contrato, disminuyendo las fluctuaciones y especulaciones del mercado	1	1	2	Bajo	SI	E.S.E CENTRO DE SALUD DE TUBARÁ	Infraestructura contractual	Entrega Pago anticipado	Supervisión día E.S.E e informes y reuniones periódicas con la Interventoría y el Contratista, para verificar la inversión	Plazo de Ejecución
6	Específico	Externo	Ejecución	Financiero	RIESGO DE CONDICIONES FINANCIERAS	Variación de los términos de financiación, asociados a las fluctuaciones como: plazos, tasa de interés, garantías, contragarantías, refinanciación, tasas de cambio, ajustes por inflación y a las variaciones cambias y financieras.	Ilíquidez del contratista e incremento de los costos de adquisición	2	2	4	Bajo	100%	Entrega de pago anticipado por valor del 50% del Contrato, con el fin de que el contratista adquiera y almacene a su cargo por constituir un real pago, los costos de compra y almacén y con cargo al porcentaje de Administración del contrato, disminuyendo las fluctuaciones y	1	1	2	Bajo	SI	E.S.E CENTRO DE SALUD DE TUBARÁ	Infraestructura contractual	Entrega Pago anticipado	Supervisión día E.S.E e informes y reuniones periódicas con la Interventoría y el Contratista, para verificar la inversión	Plazo de Ejecución

7	Específico Interno	Infraestructura Operacional	MAYORES CANTIDADES DE OBRA NO PREVISTA Y NECESARIAS	Riesgo ocasionado por ejecución de mayores cantidades de obra y/o obras adicionales no previstas en las condiciones del pliego ni del contrato, y que deban realizarse para el pleno desarrollo del objeto contractual, así como la contratación de interventoría al contrato	Aumento del Presupuesto destinado para la ejecución del contrato	2	3	5	Medio	100%		especulaciones del mercado	1	1	2	Bajo	SI	E.S.E CENTRO DE SALUD DE TUBARÁ	Infraestructura contractual	Contratación	Supervisión día E.S.E e informes y reuniones periódicas con la Interventoría y el Contratista, para verificar la inversión	Plazo de Ejecución
8	Específico Externo	Ejecución Operacional	CAMBIO EN LA UBICACIÓN DE LAS OBRAS Y/O DISEÑOS A SOLICITUD DE TERCEROS	Hace referencia a cambios en las obras o los diseños, concertadas con autoridades Locales, Regionales o Nacionales, usuarios, vecinos de la vía o cualquier otra persona en uso de las herramientas y mecanismos jurídicos y legales como los derechos de petición, reclamaciones administrativas, directrices, circulares, órdenes administrativas u cualquier otro mecanismo	Posible aumento en valor del contrato y demoras en la ejecución del mismo	3	2	5	Medio	100%		Infraestructura debida del proceso y los requisitos que permitan pluralidad de oferentes, así como el inicio del proceso de selección de interventoría en simultáneo con el de obra, para garantizar la selección en un término no mayor a 3 meses siguientes a la adjudicación del contrato de obra	3	2	5	Medio	SI	SIN TRATAMIENTO	SIN TRATAMIENTO	SIN TRATAMIENTO	Supervisión día E.S.E e informes y reuniones periódicas con la Interventoría y el Contratista, para verificar la inversión	Plazo de Ejecución
9	Específico Externo	Infraestructura Operacional	INTERVENCIÓN DE OTRAS ENTIDADES	Hace referencia a la falta de coordinación institucional cuando algunas actividades o cantidades de obra a ejecutar, dependen de la intervención y/o decisión de otras entidades diferentes al E.S.E CENTRO DE SALUD DE TUBARÁ o el CONTRATISTA, serán asumidas en partes iguales siempre que la gestión de la cual depende la ejecución de la obra, deba coadyuvarla la E.S.E	Demora en la Consecución del Objeto a Contratar	2	2	4	Bajo	50%	50%	Calculo real de las cantidades confrontadas en sitio de obras, así como inclusión de ítem de suministro e instalación, lo cual implica la responsabilidad de instalar los elementos adquiridos bajo cuenta y riesgo del contratista	1	1	2	Bajo	SI	E.S.E CENTRO DE SALUD DE TUBARÁ	Infraestructura contractual	Contratación	Supervisión día E.S.E e informes y reuniones periódicas con la Interventoría y el Contratista, para verificar la inversión	Plazo de Ejecución
10	Específico Externo	Ejecución Operacional	LINEAMIENTO O TÉCNICOS Y OPERACIONALES ESPECIFICOS	Hace referencia al inadecuado uso de procedimientos, parámetros, sistemas de información, y tecnológicos, equipos humanos o técnicos, etc., que impidan u obstaculicen la consecución del objeto contratado o que sean necesarios sin que su necesidad sea imputable a alguna de las partes, cuando sea con ocasión de la culpa de una de las partes, la parte culpable debe asumirlas	Demora en la Consecución del Objeto a Contratar	2	2	4	Bajo		100%	Infraestructura debida del Contrato y de previsibilidad de intervención de terceros	1	1	2	Bajo	SI	INTERVENCIÓN E.S.E CENTRO DE SALUD DE TUBARÁ	Infraestructura contractual	Plazo de ejecución	Supervisión día E.S.E e informes y reuniones periódicas con la Interventoría y el Contratista, para verificar la inversión	Plazo de Ejecución
11	General Externo	Regulación	CAMBIO EN LA	Consiste en los cambios regulatorios,	Demora en la Consecución del	2	1	3	Bajo	100%		Vigilancia y control permanente del	2	1	3	Bajo	SI	SIN TRATAMIENTO	SIN TRATAMIENTO	SIN TRATAMIENTO	Sin Monitoreo	Sin Monitoreo

16	Específico	Externo	Ejecución	De la Naturaleza	DESASTRES NATURALES	Impactos adversos debido a la ocurrencia de desastres naturales previsible, teniendo en cuenta las diferentes fuentes de información oficial y no oficial que proveer sus efectos, que afecten los bienes y equipos de propiedad del Contratista. Entre otros, terremotos, inundaciones, incendios y sequías. Siendo así y no existen formas de mitigación ni resistencia del evento, la E.S.E asumirá el riesgo; si por el contrario existen formas de mitigación y resistencia al alcance del contratista, el riesgo será trasladado a este.	Demora en la Consecución del Objeto a Contratar, Posible aumento del contrato por cambio en las condiciones normales de ejecución	3	4	7	Alto	100%	Puede ser previsible y resistible con revisión constante de informes, alertas y pronósticos de fuentes oficiales y privadas	3	3	6	Alto	SI	SIN TRATAMIENTO	SIN TRATAMIENTO	SIN TRATAMIENTO	Supervisión día E.S.E e informes y reuniones periódicas con la Interventoría y el Contratista, para verificar la inversión	Plazo de Ejecución	
17	Específico	Externo	Ejecución	Tecnológico	FALLOS EN TELECOMUNICACIONES Y SUSPENSIÓN DE SERVICIOS PÚBLICOS	Hace referencia a la interrupción de telecomunicaciones y servicios, que dificulten la ejecución de las obras.	Demora en la Consecución del Objeto a Contratar	2	1	3	Bajo	50%	50%	No tiene tratamiento al no depender de ninguna de las partes	2	1	3	Bajo	SI	SIN TRATAMIENTO	SIN TRATAMIENTO	SIN TRATAMIENTO	Sin Monitoreo	Sin Monitoreo

ELEMENTO No. 7. ANÁLISIS QUE SUSTENTA LA EXIGENCIA DE GARANTÍAS DESTINADAS A AMPARAR LOS PERJUICIOS DE NATURALEZA CONTRACTUAL O EXTRA CONTRACTUAL DERIVADOS DEL INCUMPLIMIENTO DEL OFRECIMIENTO O DEL CONTRATO SEGÚN EL CASO, ASÍ COMO LA PERTINENCIA DE LA DIVISIÓN DE AQUELLAS, DE ACUERDO CON LA REGLAMENTACIÓN DEL PARTICULAR.

ANÁLISIS DE EXIGENCIAS DE GARANTÍAS

Garantía de Cumplimiento

Para cubrir cualquier hecho constitutivo de incumplimiento, el Interventor deberá presentar la Garantía de cumplimiento en original a la Entidad dentro de los DIEZ (10) días hábiles siguientes contados a partir de la firma del contrato y requerirá la aprobación de la Entidad. Esta Garantía tendrá las siguientes características:

Característica	Condición		
Clase	Cualquiera de las clases permitidas por la ley a saber: (i) contrato de seguro contenido en una póliza para Entidades Estatales, (ii) patrimonio autónomo, (iii) Garantía bancaria.		
Asegurado/beneficiario	E.S.E CENTRO DE SALUD DE TUBARA, identificado con el NIT 802.009.463-7 y el MINISTERIO DE SALUD Y PROTECCION SOCIAL Nit. 900.474.727.		
Amparos, vigencia y valores asegurados	Amparo	Vigencia	Valor Asegurado
	Cumplimiento general del contrato y el pago de las multas y la cláusula penal pecuniaria que se le	Término de ejecución del contrato y cuatro (4) meses más y en todo caso, hasta	Diez por ciento (10%) del valor del contrato

Característica	Condición		
	impongan	la liquidación del contrato	
	Pago de salarios, prestaciones sociales legales e indemnizaciones laborales del personal que el Interventor haya de utilizar en el territorio nacional para la ejecución del contrato	Plazo del contrato y tres (3) años más.	Cinco por ciento (5%) del valor del contrato
	Calidad del Servicio por los perjuicios derivados de la deficiente calidad del servicio prestado.	Vigencia de este amparo debe ser igual al plazo de Garantía de estabilidad del contrato principal en cumplimiento del parágrafo del artículo 85 de la Ley 1474 de 2011.	Veinte por ciento (20%) del valor del contrato
Tomador	<ul style="list-style-type: none"> • Para las personas jurídicas: la Garantía deberá tomarse con el nombre o razón social y tipo societario que figura en el certificado de existencia y representación legal expedido por la cámara de comercio respectiva, y no solo con su sigla, a no ser que en el referido documento se exprese que la sociedad podrá denominarse de esa manera. • No se aceptan Garantías a nombre del representante legal o de alguno de los integrantes del Consorcio o de la Unión Temporal. Cuando el Contratista sea una Unión Temporal o un Consorcio, se debe incluir el nombre de la estructura plural, el NIT y el porcentaje de participación de cada uno de los integrantes. • Para el Interventor conformado por una estructura plural (Unión Temporal, Consorcio): la Garantía deberá ser otorgada por todos los integrantes del Interventor, para lo cual se deberá relacionar claramente los miembros, su identificación y el porcentaje de participación, quienes para todos los efectos serán los otorgantes de la misma. 		
Información necesaria dentro de la póliza	<ul style="list-style-type: none"> • Número y año del contrato • Objeto del contrato • Firma del representante legal del Interventor • En caso de no usar centavos, los valores deben aproximarse al mayor Ej. Cumplimiento si el valor a asegurar es \$14.980.420,20 aproximar a \$14.980.421 		

El Interventor está obligado a restablecer el valor de la Garantía cuando esta se vea reducida por razón de las reclamaciones que efectúe la Entidad, así como a ampliar las Garantías en los eventos de adición, suspensión y/o prórroga del contrato. El no restablecimiento de la Garantía por parte del Interventor o su no adición o prórroga, según el caso, constituye causal de incumplimiento del contrato y se iniciarán los procesos sancionatorios a que haya lugar.

DEL AMPARO DE CALIDAD DEL SERVICIO EN LA GARANTÍA ÚNICA DE CUMPLIMIENTO

En relación con el amparo de calidad del servicio de la Garantía única de cumplimiento, se tendrá en cuenta que el Interventor será responsable por los perjuicios causados a la Entidad producidos con posterioridad a la terminación del contrato y que se compruebe tienen origen en una de dos hipótesis: (i) mala calidad o precariedad de los productos entregados como resultado de la celebración de un contrato estatal y (ii) mala calidad del servicio prestado, siempre y cuando se acredite que éstos son imputables al Contratista.

FACTORES DE MITIGACIÓN

CONTROL Y VIGILANCIA

La E.S.E, ejercerá la vigilancia, supervisión y verificación técnica de la ejecución del contrato de **INTERVENTORIA TECNICA, ADMINISTRATIVA, FINANCIERA Y AMBIENTAL AL CONTRATO DE OBRA PARA LA ADECUACION MENOR DEL PUESTO DE SALUD DE CUATRO BOCAS, TUBARA** o quien esta designe.

CLAUSULA DE INDEMNIDAD DE LA E.S.E

De acuerdo con el Decreto 931 del Marzo 18 de 2013, el contratista mantendrá indemne a la E.S.E CENTRO DE SALUD DE TUBARÁ, por razón de reclamos, demandas, acciones legales y costos que surjan como resultado del uso por parte del contratista, de patentes, licencias ambientales y diseños o derechos de autor que sean propiedad de terceros.

El contratista mantendrá indemne a la E.S.E CENTRO DE SALUD DE TUBARÁ, contra todo reclamo, demanda, acción legal y costo que pueda causarse o surgir por daños o lesiones a personas o propiedades de terceros, ocasionados por el contratista, sus subcontratistas o sus proveedores durante la ejecución de los trabajos objeto del contrato y terminados éstos, durante su permanencia en la obra y hasta la liquidación definitiva del contrato.

Se consideran como hechos imputables al contratista todas las acciones u omisiones de su personal, subcontratistas, proveedores y del personal al servicio de cualquiera de ellos, los errores y defectos de sus diseños, materiales, obra de mano y en general cualquier incumplimiento de sus obligaciones contractuales.

Como parte de sus obligaciones para mantener la indemnidad de la E.S.E, el contratista constituirá y mantendrá vigentes las garantías y las pólizas de seguros con los requisitos que en ellas se establecen para hacerlas efectivas llegado el caso.

En el evento en que se entable un reclamo, demanda o acción legal contra la E.S.E, por asuntos que según el contrato sean de responsabilidad del contratista, éste será notificado lo más pronto posible de ellos para que por su cuenta adopte oportunamente las medidas previstas por la ley para mantener indemne a la E.S.E CENTRO DE SALUD DE TUBARÁ.

Si en cualquiera de los eventos antes previstos el contratista no asume debida y oportunamente la defensa de la E.S.E, éste podrá hacerlo directamente, previa notificación escrita al contratista y éste pagará todos los gastos en que él incurra por tal motivo. En caso de que así no lo hiciere el contratista, la E.S.E, tendrá derecho a descontar el valor de tales erogaciones de cualquier suma que adeude al contratista por razón de los trabajos motivo del contrato, a recurrir a las garantías otorgadas, o a utilizar cualquier otro medio legal.

El contratista garantizará que cumplirá a cabalidad con los requerimientos ambientales legales, reglamentarios y contractuales y no generará daño o perjuicio a la E.S.E CENTRO DE SALUD DE TUBARÁ o a terceros por esta causa; por lo tanto, si por esta causa se generara sanción, multa o suspensión por parte de la autoridad ambiental, el contratista la pagará directamente y para el efecto, autoriza mediante el presente documento que le sea descontado el monto respectivo del saldo insoluto del valor del contrato.

El contratista será responsable ante la E.S.E, de todos los daños causados a las propiedades de la E.S.E, a terceros, ya sea por culpa de él directamente, del personal a su servicio, de sus subcontratistas, de sus proveedores y le reconocerá y pagará el valor de tales daños o procederá a repararlos debidamente a satisfacción de la E.S.E.

ELEMENTO No. 8. INDICACIÓN SI LA PRESENTE CONTRATACIÓN ESTA COBIJADA POR UN ACUERDO INTERNACIONAL O UN TRATADO DE LIBRE COMERCIO VIGENTE PARA EL ESTADO COLOMBIANO EN LOS TÉRMINOS DEL ARTICULO 2.2.1.2.4.1.3 DEL DECRETO 1082 DE 2015.

Acuerdos Comerciales

El Proceso de Contratación está cubierto por los siguientes Acuerdos Comerciales y por la Decisión 439 de la Secretaría de la Comunidad Andina de Naciones (CAN):

Acuerdo Comercial		E.S.E Estatal incluida	Umbral	Excepción aplicable	Proceso de Contratación cubierto
Alianza pacífica	Chile			Si	No
	México			Si	No
	Perú			Si	No
Canadá				Si	No
Chile				Si	No
Corea				Si	No
Costa Rica				Si	No
Estados Unidos				Si	No
Estados AELC				Si	No
México				Si	No
Triángulo Norte	El Salvador			Si	No
	Guatemala				
	Honduras				
Unión Europea				Si	No

En consecuencia, la E.S.E concederá Trato Nacional a Proponentes y servicios de los Estados que cuenten con un Acuerdo Comercial que cubra el Proceso de Contratación.

Adicionalmente, los Proponentes de Estados con los cuales el Gobierno Nacional haya certificado la existencia de Trato Nacional por reciprocidad recibirán este trato.

CONCLUSIÓN

Con el presente estudio se demuestra que la E.S.E, requiere de manera inmediata y sin dilaciones contratar la **INTERVENTORIA TECNICA, ADMINISTRATIVA, FINANCIERA Y AMBIENTAL AL CONTRATO DE OBRA PARA LA ADECUACION MENOR DEL PUESTO DE SALUD DE CUATRO BOCAS, TUBARA**, además cuenta con los recursos del presupuesto general de la nación, para su ejecución, por tal razón es viable y conveniente en términos jurídicos y de costo-beneficio, adelantar la selección de un contratista mediante un proceso de Convocatoria Pública, de acuerdo a lo dispuesto en el Artículo 16 de la Resolución 5185 de 2013, modificado por el artículo 3 de la Resolución 1440 de 2024 del Ministerio de Salud y Protección Social, y el artículo 40 del Estatuto de Contratación adoptado mediante Acuerdo de la Junta Directiva No. 03 de agosto 12 de 2025 y resolución No. 104 de agosto 19 de 2025 "Por medio del cual se adopta el manual de contratación de la E.S.E CENTRO DE SALUD DE TUBARA".

Para la realización del proceso de Convocatoria Pública – Concurso de méritos descrito en este documento, la E.S.E, deberá expedir el correspondiente certificado de disponibilidad presupuestal.

Responsable del estudio,



LUCAS GUTIERREZ DE AGUAS
 Coordinador médico

CONVOCATORIA PUBLICA - CONCURSO DE MERITO ABIERTO No. 002-2025

INTERVENTORIA TECNICA, ADMINISTRATIVA, FINANCIERA Y AMBIENTAL AL CONTRATO DE OBRA PARA LA ADECUACION MENOR DEL PUESTO DE SALUD DE CUATRO BOCAS, TUBARA.

PROPUESTA ECONOMICA

INTERVENTORÍA TÉCNICA, ADMINISTRATIVA Y FINANCIERA

PERSONAL PROFESIONAL						
CONCEPTO	A	B	C	D=AXBXC	E	F=DXE
Personal Profesional	SUELDO MES BASICO	%DEDICACION	F.M.	VALOR MES	No. DE MESES	VALOR PARCIAL
SUBTOTAL COSTO PERSONAL PROFESIONAL (1)						
PERSONAL TECNICO						
Personal Técnico	SUELDO MES BASICO	%DEDICACION	F.M.	VALOR MES	No. DE MESES	VALOR PARCIAL
SUBTOTAL COSTO PERSONAL TECNICO (2)						
OTROS COSTOS DIRECTOS						
OTROS COSTOS DIRECTOS	UND	CANTIDAD	VR. UNITARIO			VALOR PARCIAL
SUBTOTAL OTROS COSTOS DIRECTOS (3)						
COSTO TOTAL (1+2+3)						
IVA 19 %						
VALOR TOTAL DE LA PROPUESTA						