



ANÁLISIS DEL SECTOR DE PROCESO DE CONTRATACIÓN DIRECTA EN VIRTUD DEL ARTÍCULO 15 DEL DECRETO 1510 DEL 2013 COMPILADO POR EL ARTÍCULO 2.2.1.1.1.6.1 DEL DECRETO 1082 DEL 2015

Es importante resaltar que la función de compras debe estar orientada a satisfacer las necesidades de las Entidades Estatales y a obtener el mayor valor por el dinero público. Las Entidades Estatales deben entender claramente cuál es su necesidad y cómo pueden satisfacerla, por lo cual, deben conocer y entender cómo y con quién pueden establecer la relación que permite satisfacer la necesidad identificada. Para el efecto es necesario conocer el contexto en el cual los posibles proveedores desarrollan su actividad.

Entender el mercado del bien o servicio que la Entidad Estatal pretende adquirir permite diseñar el Proceso de Contratación con la información necesaria para alcanzar los objetivos de eficacia, eficiencia, economía, promoción de la competencia y manejo del Riesgo.

El Artículo 2.2.1.1.1.6.1 del Decreto 1082 de 2015 establece:

Deber de análisis de las Entidades Estatales. La Entidad Estatal debe hacer durante la etapa de planeación el análisis necesario para conocer el sector relativo al objeto del Proceso de Contratación desde la perspectiva legal, comercial, financiera, organizacional, técnica, y de análisis de riesgo. La Entidad Estatal debe dejar constancia de este análisis en los Documentos del Proceso.

De conformidad con el Artículo 2.2.1.1.1.6.1. del Decreto 1082 de 2015 y las directrices de Colombia Compra Eficiente, se procede a analizar el sector, es decir, el mercado relativo al objeto del proceso de contratación que acá se fundamenta desde la perspectiva legal, comercial, financiera, organizacional, técnica y de análisis de riesgo.

El análisis del sector debe cubrir tres áreas:

- A. Aspectos generales
- B. Estudio de la oferta
- C. Estudio de la demanda

En ese orden de ideas, se procede a realizar el mencionado análisis para la contratación que se pretende celebrar:

A. ASPECTOS GENERALES

1. ASPECTOS GENERALES DEL MERCADO

Encuesta Mensual de Servicios (EMS) Octubre de 2024^P

Gráfico 1. Variación anual de los ingresos nominales, según subsector de servicios
Total nacional
Octubre 2024^P / octubre 2023

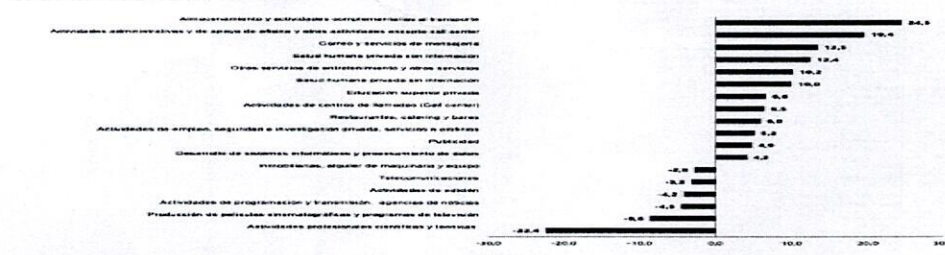

Fuente: DANE, EMS.

Variación anual de los ingresos nominales y contribución por tipo de ingresos, según subsector de servicios (octubre 2024p / octubre 2023) En octubre de 2024, doce de los



dieciocho subsectores de servicios presentaron variación positiva en los ingresos totales, en comparación con octubre de 2023.

Tabla 1. Variación anual de los ingresos y contribución por tipo de ingresos, según subsector de servicios
Total nacional
Octubre 2024P / octubre 2023

Sección	División	Descripción	Ingresos nominales				
			Variación (%)	Ingresos por servicios	Contribución (PP)	Otros Ingresos	Otros Ingresos
H	División 52	Almacenamiento y actividades complementarias al transporte	24,5	23,7	0,1	0,7	
H	División 53	Correo y servicios de mensajería	13,5	13,9	0,0	-0,5	
I	División 55	Restaurantes, catering y bares	6,0	5,4	0,2	0,5	
J	División 58	Actividades de edición	-4,3	-4,7	2,2	-1,7	
J	División 59, excepto Clase 5920	Producción de películas cinematográficas y programas de televisión	-8,6	-13,2	2,6	2,0	
J	División 60 y Clase 6391	Actividades de programación y transmisión, agencias de noticias	-4,5	-3,2	0,0	0,1	
J	División 61	Telecomunicaciones	-3,2	-3,9	0,8	0,0	
J	División 62, División 63, excepto Clase 6391	Desarrollo de sistemas informáticos y procesamiento de datos	4,2	2,8	1,4	0,0	
LN	Sección L, División 68	Inmobiliarias, alquiler de maquinaria y equipo	-2,8	0,4	-3,7	0,5	
M	División 71, 72, Clase 7320, Divisiones 74, 7720 y 7730	Actividades profesionales científicas y técnicas	-22,4	-22,2	-0,1	-0,1	
M	División 74	Publicidad	4,9	4,8	0,0	0,1	
N	Divisiones 78, 80 y 81, excepto Clase 8130	Actividades de empleo, seguridad e investigación privada, servicios a edificios	5,2	5,2	0,0	0,0	
N	Clase 8220	Actividades de centros de llamadas (Call center)	6,5	6,5	0,0	0,0	
N	División 82 excepto Clase 8220	Actividades administrativas y de apoyo de oficina y otras actividades, excepto call center	19,4	18,5	0,0	0,9	
P	Grupo 854	Educación superior privada	6,6	6,3	0,0	0,3	
Q	Clase 8610	Salud humana privada con internación	12,4	12,1	0,3	0,0	
Q	División 86 excepto Clase 8610	Salud humana privada sin internación	10,0	9,3	0,7	0,0	
S	Divisiones 90, 92, 93, 95 y 96	Otros servicios de entretenimiento y otros servicios	10,2	10,0	-1,5	1,7	

Fuente: DANE, EMS

Variación anual del personal ocupado total y contribución por tipo de contratación, según subsector de servicios (octubre 2024p / octubre 2023) En octubre de 2024, cinco de los dieciocho subsectores de servicios presentaron variación positiva en el personal ocupado total, en comparación con octubre de 2023.

Tabla 2. Variación anual del personal ocupado total y contribución por categoría de contratación, según subsector de servicios
Total nacional
Octubre 2024P / octubre 2023

Sección	División	Descripción	Personal ocupado total**				
			Variación (%)	Permanente	Temporal directo	Apoyo	Misión** Hora estándar**
H	División 52	Almacenamiento y actividades complementarias al transporte	0,0	-0,3	2,0	-1,0	--
H	División 53	Correo y servicios de mensajería	-4,3	-0,6	-0,9	-3,0	--
I	División 55	Restaurantes, catering y bares	0,7	1,1	-0,1	0,8	--
J	División 58	Actividades de edición	-6,7	-5,2	0,6	-0,9	--
J	División 59, excepto Clase 5920	Producción de películas cinematográficas y programas de televisión	1,1	0,8	0,2	0,1	--
J	División 60 y Clase 6391	Actividades de programación y transmisión, agencias de noticias	-3,7	-3,7	0,7	-1,3	--
J	División 61	Telecomunicaciones	-4,3	-1,2	1,6	-1,4	--
J	División 62, División 63, excepto Clase 6391	Desarrollo de sistemas informáticos y procesamiento de datos	-0,7	0,1	-1,0	0,1	--
LN	Sección L, División 68	Inmobiliarias, alquiler de maquinaria y equipo	1,6	-0,6	2,1	0,0	--
M	División 71, 72, Clase 7320, Divisiones 74, 7720 y 7730	Actividades profesionales científicas y técnicas	-4,6	-4,1	-2,0	0,5	--
M	División 74	Publicidad	-7,2	1,4	-8,3	-0,3	--
N	Divisiones 78, 80 y 81, excepto Clase 8130	Actividades de empleo, seguridad e investigación privada, servicios a edificios	-5,7	-0,1	-1,0	-1,8	-2,7
N	Clase 8220	Actividades de centros de llamadas (Call center)	-6,1	-1,8	-4,3	0,0	--
N	División 82 excepto Clase 8220	Actividades administrativas y de apoyo de oficina y otras actividades, excepto call center	3,4	-0,9	4,5	-0,2	--
P	Grupo 854	Educación superior privada	2,8	-1,0	1,7	0,1	0,2
Q	Clase 8610	Salud humana privada con internación	-1,9	1,0	0,3	-3,1	--
Q	División 86 excepto Clase 8610	Salud humana privada sin internación	-1,7	-0,5	-1,1	-0,1	--
S	Divisiones 90, 92, 93, 95 y 96	Otros servicios de entretenimiento y otros servicios	-1,0	-1,8	0,8	-1,3	--

Fuente: DANE, EMS

Variación anual de los salarios y contribución por tipo de contratación, según subsector de servicios (octubre 2024p / octubre 2023) En octubre de 2024, todos los subsectores de servicios presentaron variación positiva en los salarios, en comparación con octubre de 2023.

Tabla 3. Variación anual de los salarios y contribución por categoría de contratación, según subsector de servicios
Total nacional
Octubre 2024P / octubre 2023

Sección	División	Descripción	Personal ocupado en agencias**				
			Variación (%)	Permanente	Temporal directo	Misión** Hora estándar**	Otros Ingresos
H	División 52	Almacenamiento y actividades complementarias al transporte	13,7	8,2	5,5	--	
H	División 53	Correo y servicios de mensajería	13,7	9,0	4,7	--	
I	División 55	Restaurantes, catering y bares	10,9	9,4	8,8	--	
J	División 58	Actividades de edición	9,7	5,7	4,0	--	
J	División 59, excepto Clase 5920	Producción de películas cinematográficas y programas de televisión	12,9	5,8	6,1	--	
J	División 60 y Clase 6391	Actividades de programación y transmisión, agencias de noticias	6,2	6,3	-0,1	--	
J	División 61	Telecomunicaciones	-4,1	5,5	-1,4	--	
J	División 62, División 63, excepto Clase 6391	Desarrollo de sistemas informáticos y procesamiento de datos	8,8	6,4	2,2	--	
LN	Sección L, División 68	Inmobiliarias, alquiler de maquinaria y equipo	8,5	2,9	4,8	--	
M	División 71, 72, Clase 7320, Divisiones 74, 7720 y 7730	Actividades profesionales científicas y técnicas	10,4	5,3	5,2	--	
M	División 74	Publicidad	17,0	10,7	6,3	--	
N	Divisiones 78, 80 y 81, excepto Clase 8130	Actividades de empleo, seguridad e investigación privada, servicios a edificios	11,8	3,8	3,9	4,1	
N	Clase 8220	Actividades de centros de llamadas (Call center)	7,7	3,1	4,6	--	
N	División 82 excepto Clase 8220	Actividades administrativas y de apoyo de oficina y otras actividades, excepto call center	7,6	4,2	3,4	--	
P	Grupo 854	Educación superior privada	9,3	2,1	1,4	5,7	
Q	Clase 8610	Salud humana privada con internación	8,6	4,4	2,2	--	
Q	División 86 excepto Clase 8610	Salud humana privada sin internación	8,1	3,7	4,4	--	
S	Divisiones 90, 92, 93, 95 y 96	Otros servicios de entretenimiento y otros servicios	10,4	4,3	6,2	--	

Fuente: DANE, EMS

Variación año corrido de los ingresos nominales, personal ocupado total y salarios, según subsector de servicios (enero - octubre 2024p / enero - octubre 2023) En lo corrido de



ALCALDÍA DE RIOHACHA

Distrito Especial, Turístico y Cultural

2024, doce de los dieciocho subsectores de servicios presentaron variación positiva en los ingresos, seis presentaron incremento en el personal ocupado total y todos los subsectores presentaron variación positiva en los salarios, en comparación con el mismo periodo de 2023.

Tabla 4. Variación año corrido de los ingresos nominales, personal ocupado total y salarios, según subsector de servicios
Total nacional
Enero - octubre 2024^p / enero - octubre 2023

Sección	División	Descripción	Variación (% Año corrido)		
			Ingresos	Personal Ocupado total*	Salarios**
H	División 52	Almacenamiento y actividades complementarias al transporte	8,8	0,1	11,4
H	División 53	Correo y servicios de mensajería	9,9	-5,5	9,2
I	División 56	Restaurantes, catering y bares	5,7	0,5	11,0
J	División 58	Actividades de edición	-2,4	-7,4	8,7
J	División 59, excepto Clase 5920	Producción de películas cinematográficas y programas de televisión	-6,6	0,6	10,6
J	División 60 y Clase 6391	Actividades de programación y transmisión, agencias de noticias	-1,0	-2,5	8,1
J	División 61	Telecomunicaciones	-2,1	-5,8	8,5
J	División 62, División 63, excepto Clase 6391	Desarrollo de sistemas informáticos y procesamiento de datos	4,6	-0,3	8,6
LN	Sección L, División 68 Sección N, Divisiones 7710, 7729 y 7730	Inmobiliarias, alquiler de maquinaria y equipo	5,4	2,8	7,3
M	Divisiones 69, 70, 71, 72, Clase 7320, División 74	Actividades profesionales científicas y técnicas	-3,0	-5,4	10,5
M	Clase 7310	Publicidad	6,1	-0,03	15,1
N	Divisiones 78, 80 y 81, excepto Clase 8130	Actividades de empleo, seguridad e investigación privada, servicios a edificios	5,8	-6,9	14,3
N	Clase 8220	Actividades de centros de llamadas (Call center)	-3,4	-9,4	7,9
N	División 82 excepto Clase 8220	Actividades administrativas y de apoyo de oficina y otras actividades, excepto call center	7,4	0,2	11,6
P	Grupo 854	Educación superior privada	9,5	-2,7	9,6
Q	Clase 8610	Salud humana privada con internación	11,9	0,4	8,1
Q	División 86 excepto Clase 8610	Salud humana privada sin internación	8,6	-0,6	10,3
S	Divisiones 90, 92, 93, 95 y 96	Otros servicios de entretenimiento y otros servicios	7,6	-1,2	9,6

Fuente: DANE, EMS

Variación doce meses de los ingresos nominales, personal ocupado total y salarios, según subsector de servicios (noviembre 2023 - octubre 2024^p / noviembre 2022 - octubre 2023) En el año móvil hasta octubre de 2024, doce de los dieciocho subsectores de servicios presentaron variación positiva en los ingresos, seis presentaron incremento en el personal ocupado total y todos los subsectores presentaron variación positiva en los salarios, en comparación con el mismo periodo comprendido hasta octubre de 2023.

Tabla 5. Variación doce meses de los ingresos nominales, personal ocupado total y salarios, según subsector de servicios
Total nacional
Noviembre 2023 - octubre 2024^p / noviembre 2022 - octubre 2023

Sección	División	Descripción	Variación (%) Doce meses		
			Ingresos	Personal Ocupado total*	Salarios**
H	División 52	Almacenamiento y actividades complementarias al transporte	5,6	-0,1	11,6
H	División 53	Correo y servicios de mensajería	8,0	-6,0	9,0
I	División 56	Restaurantes, catering y bares	6,8	0,7	11,1
J	División 58	Actividades de edición	-0,3	-8,1	9,1
J	División 59, excepto Clase 5920	Producción de películas cinematográficas y programas de televisión	-8,8	1,1	9,2
J	División 60 y Clase 6391	Actividades de programación y transmisión, agencias de noticias	-0,6	-2,0	8,3
J	División 61	Telecomunicaciones	-1,7	-6,2	9,9
J	División 62, División 63, excepto Clase 6391	Desarrollo de sistemas informáticos y procesamiento de datos	6,7	-0,4	8,7
LN	Sección L, División 68 Sección N, Divisiones 7710, 7729 y 7730	Inmobiliarias, alquiler de maquinaria y equipo	6,7	3,0	8,0
M	Divisiones 69, 70, 71, 72, Clase 7320, División 74	Actividades profesionales científicas y técnicas	-0,2	-4,6	10,8
M	Clase 7310	Publicidad	5,6	0,7	14,8
N	Divisiones 78, 80 y 81, excepto Clase 8130	Actividades de empleo, seguridad e investigación privada, servicios a edificios	5,7	-7,0	14,7
N	Clase 8220	Actividades de centros de llamadas (Call center)	-5,1	-9,3	8,2
N	División 82 excepto Clase 8220	Actividades administrativas y de apoyo de oficina y otras actividades, excepto call center	7,4	0,04	11,7
P	Grupo 854	Educación superior privada	9,4	-2,4	9,9
Q	Clase 8610	Salud humana privada con internación	12,1	1,1	8,8
Q	División 86 excepto Clase 8610	Salud humana privada sin internación	9,3	-0,3	10,2
S	Divisiones 90, 92, 93, 95 y 96	Otros servicios de entretenimiento y otros servicios	7,7	-0,9	10,2

Fuente: DANE, EMS

1.3. Económico - Técnico:

Para el desarrollo del objeto contractual se requiere de una persona natural que cumpla con las siguientes condiciones en cuanto a idoneidad y experiencia:

Perfil	Se requiere un profesional con amplio conocimiento en los temas relacionados con el área Comunicación y Prensa; por lo cual se deberá acreditar como mínimo UN (1) AÑO de experiencia general (contados a partir de la fecha de expedición del título profesional), la cual se acreditará mediante la presentación del diploma o acta de grado.
---------------	---

📍 Calle 7 # 7 - 38 Barrio Centro – Código Postal 440001
☎ (57) 605 7287485 – Línea gratuita: 018000954500
✉ educacion@riohacha-laguajira.gov.co

🏠 Alcaldía Distrital de Riohacha
📷 alcaldiaracha
📠 Alcaldía de Riohacha



1.4. Regulatorio

La administración Municipal hace uso de la contratación de servicios profesionales y/o técnicos para llevar a cabo el desarrollo de procesos misionales y de competencia de la Unidad Especial de Contratación Estatal, realizando una verificación en cuanto al cumplimiento del perfil, idoneidad y experiencia de posibles proveedores y atendiendo que la contratación, deberá garantizar el cumplimiento de los principios de economía, transparencia y en especial del deber de selección objetiva, establecidos en la Ley 80 de 1993, Ley 1150 de 2007 y demás normas concordantes.

En cumplimiento de las disposiciones contempladas en el artículo 2.2.1.2.4.1.3 del Decreto 1082 de 2015, la Unidad Especial de Contratación Estatal requiere contratar la prestación de servicios profesionales que cumplan con el objeto y las obligaciones pactadas en el contrato, teniendo en cuenta que la Administración Municipal ha venido contratando los servicios profesionales requeridos, con resultados satisfactorios.

B. ESTUDIOS DE LA OFERTA

En vista de que artículo 2.2.1.2.1.4.9. Del Decreto 1082 de 2015 establece que en el caso de que la Entidad Estatal contrate bajo la modalidad de contratación directa la prestación de servicios profesionales y de apoyo a la gestión, no es necesario que la Entidad Estatal haya obtenido previamente varias ofertas, de lo cual el ordenador del gasto debe dejar constancia escrita, no se requiere el estudio de la oferta desde una perspectiva diferente a la constancia que el nominador expida al respecto.

C. ESTUDIO DE LA DEMANDA:

Sobre el histórico de contratos iguales o parecidos al que se pretende celebrar, su valor y resultados:

El Distrito de Riohacha, ha celebrado, en pasadas vigencias, contratos con objetos de este tipo con personas naturales, los cuales se han desarrollado adecuadamente y de conformidad con lo esperado por la entidad.

TIPO DE CONTRATO	MODALIDAD DE CONTRATACIÓN	OBJETO	VALOR MENSUAL
Prestación de Servicios	Contratación Directa	PRESTACION DE SERVICIOS COMO APOYO A LA GESTION PARA EL FORTALECIMIENTO EN LA SECRETARIA GENERAL Y GESTION ADMINISTRATIVA DEL DISTRITO	\$ 2.500.000.00
Prestación de Servicios	Contratación Directa	PRESTACION DE SERVICIOS PROFESIONALES PARA EL FORTALECIMIENTO A LA DIRECCION DE TALENTO HUMANO Y ADMINISTRACION DE RECURSOS FISICOS DEL DISTRITO DE RIOHACHA	\$ 3.500.000.00

Del análisis de la demanda de procesos de contratación se encuentra que de lo evidenciado que:

1. La entidad ha contratado los servicios requeridos de manera DIRECTA por la causal de prestación de servicios profesionales, de acuerdo a las actividades realizadas.
2. Los valores contratados obedecen al pago de contratos de similar objeto en vigencias anteriores, ajustados a la vigencia de contratación.

Sobre el tipo de remuneración recomendada para esta prestación de servicios y el motivo por el cual se escoge ese tipo de remuneración desde la economía, la eficiencia y la eficacia del Proceso de Contratación.

Las variables a tener en cuenta para establecer el tipo de remuneración corresponden a:

- ❖ Valores pagados por la Entidad en contrataciones previas.
- ❖ Cantidad de actividades a realizar.



Idoneidad o experiencia relacionada del aspirante.

1. Perfil del contratista que se requiere: Para la presente contratación se requiere un profesional en comunicación social, experiencia general igual o mayor 1 año

Sobre la necesidad y la forma de satisfacer la misma a través de una persona jurídica o una persona natural para ejecución de las actividades que comprenden el objeto del contrato a celebrar:

En la Entidad, se evidencia la necesidad de cumplir con los procedimientos propios de los procesos contractuales y la ausencia de personal de planta en esta área dificulta la realización del proceso, además un efecto negativo en cuanto al cumplimiento de los objetivos de este proceso de apoyo.

D. CONCLUSIONES DEL ANALISIS DEL SECTOR

1. La entidad ha contratado los servicios requeridos de manera DIRECTA por la causal de prestación de servicios profesionales, de acuerdo a las actividades realizadas.
2. Los valores contratados obedecen al pago mensual de servicios Profesionales.
3. Valor histórico de servicios Profesionales.
4. El valor del servicio profesional a contratar se basa en las contrataciones pasadas”.

En consecuencia, este perfil tendrá una asignación mensual que corresponde a la prestación de servicios profesionales y experiencia relacionada igual o mayor a cuatro años en el área o actividad a desarrollar, por valor de **TRES MILLONES QUINIENTOS MIL DE PESOS (\$3.500.000) M/CTE.**, incluidos IVA, impuestos y demás costos directos e indirectos a que haya lugar, remuneración pactada en valores mensuales fijos y que deberá ser concordante con la propuesta económica presentada por el contratista.

E. PERSPECTIVA LEGAL

- Constitución Política de Colombia.
- Ley 80 de 1993, artículo 32 numeral 3°.
- Ley 1150 de 2007 artículo 2° numeral 4°.
- Decreto 1082 de 2015 artículo 2.2.1.2.1.4.9

YAIR GOMEZ CURIEL

Secretaria De Desarrollo Social