

ANÁLISIS ECONÓMICO DEL SECTOR

CONTRATACIÓN DIRECTA

**PRESTACION DE SERVICIOS DE APOYO A LA GESTION EN EL DESARROLLO DE LAS
ACTIVIDADES DE INDOLE OPERATIVO REQUERIDOS POR LA OFICINA DE CONTROL
INTERNO DISCIPLINARIO**

I. Introducción

Dentro de las funciones asignadas a la Oficina de Control Disciplinario interno mediante Decreto No El artículo 3° del Decreto No. 0377 del 23 de agosto de 2022, “por medio del cual se asignan las funciones de instrucción e investigación disciplinaria y de juzgamiento disciplinario”, estableció que la Oficina de Control Interno Disciplinario en el marco de la instrucción e investigación disciplinaria tendría las siguientes funciones:

- a. Ejercer la función investigativa e instrucción de la acción disciplinaria sobre los sujetos disciplinables de la administración central distrital, bajo las normas y procedimientos vigentes establecidos, en búsqueda del mejoramiento continuo y excelencia de la gestión pública.
- b. Conocer e instruir las actuaciones disciplinarias hasta la notificación del pliego de cargos o la decisión de archivo respecto de los exfuncionarios y funcionarios públicos de la administración central de la Alcaldía Distrital de Barranquilla, con observancia de la normatividad vigente.
- c. Recibir las peticiones y quejas de los ciudadanos, las solicitudes de las autoridades, y los informes provenientes de servidores públicos, con el fin de evaluar, de acuerdo con los mandatos legales, las posibles conductas con relevancia disciplinaria y de este modo adoptar las decisiones que en derecho correspondan.
- d. Informar a la Procuraduría General de la Nación sobre la apertura de las investigaciones disciplinarias para lo de su competencia, teniendo en cuenta las normas que rigen la materia.
- e. Decretar y practicar las pruebas en las oportunidades procesales y con observancia de los requisitos y reglas establecidas en el ordenamiento jurídico vigente.
- f. Adelantar actuación disciplinaria mediante la aplicación del procedimiento y las disposiciones sustanciales establecidas por la ley.
- g. Expedir las decisiones de acuerdo con la normatividad vigente.
- h. Notificar y comunicar las decisiones que se adopten en la etapa de instrucción, especialmente informar que, notificado el pliego de cargos, el proceso continuará en la Secretaría Jurídica, con base en las funciones y competencias de la entidad y el régimen disciplinario vigente.
- i. Remitir a la Secretaría Jurídica los procesos en los que se dicten pliego de cargos, debidamente notificados, de acuerdo con la normatividad vigente.
- j. Poner en conocimiento de las autoridades competentes los hechos presuntamente irregulares que se adviertan en los procesos disciplinarios, acorde con las disposiciones jurídicas aplicables.
- k. Administrar y asesorar de manera integral en la aplicación del régimen disciplinario en el interior de la entidad, de conformidad con lo establecido en el marco normativo vigente.
- l. Implementar herramientas tecnológicas que faciliten la gestión de los procesos disciplinario y el mejor ejercicio de la potestad disciplinaria, según lo establecido en el marco normativo vigente.
- m. Evaluar periódicamente la aplicación de los principios de economía, celeridad, eficacia, imparcialidad y publicidad en la tramitación de las actuaciones disciplinarias.
- n. Capacitar sobre la normatividad disciplinaria a los servidores públicos y contratistas de la administración central distrital, haciendo énfasis en que el desempeño eficaz y eficiente de sus funciones conlleva el cumplimiento de los fines esenciales de la entidad.
- o. Capacitar a los servidores públicos asignados a la Oficina de Control Interno Disciplinario acerca de todas las temáticas relativas a su ejercicio funcional; especialmente, sobre los cambios legislativos concernientes al régimen disciplinario.
- p. Las demás que le asigne la ley.

Las actividades a desarrollar por parte de la Oficina de Control Interno Disciplinario del Distrito de Barranquilla se encuentra cobijada dentro del Plan Distrital de Desarrollo “Barranquilla a Otro Nivel” en el programa de Fortalecimiento del desempeño y la eficiencia, con el cual se busca aumentar las

capacidades institucionales del nivel central de la entidad territorial, como respuesta efectiva a los retos emergentes y demanda de servicios de la ciudadanía, con énfasis en la gestión adecuada de las políticas de gestión y desempeño institucional.

La Oficina de Control Disciplinario Interno ha tomado todas las medidas tendientes a cumplir a cabalidad con su función, por lo que se hace necesario la contratación de un grupo de apoyo a la gestión con experiencia en el manejo de herramientas ofimáticas para que apoyen a la oficina de control interno disciplinario en los procesos a su cargo logrando de esta manera el cabal cumplimiento de las garantías procesales a los intervinientes en las actuaciones disciplinarias.

Por otra parte, la contratación se justifica en consideración a que no existe suficiente personal de planta, con capacidad, idoneidad y experiencia, que le permita cumplir con esta función tal y como lo certifica la Secretaria de Gestión humana del Distrito.

La clasificación de los bienes y servicios, objeto del Proceso de Contratación es el siguiente:

ITEM	Clasificación UNSPSC	Descripción
1	80111600	Servicios de personal temporal

II. Análisis de Mercado

<https://www.dane.gov.co/files/operaciones/EMS/bol-EMS-ago2025.pdf> (octubre de 2025)

En agosto de 2025, once de los dieciocho subsectores de servicios presentaron variación positiva en los ingresos totales, en comparación con agosto de 2024

Tabla 1. Variación anual de los ingresos y contribución por tipo de ingresos, según subsector de servicios
Total nacional
Agosto 2025^P / agosto 2024

Sección	División	Descripción	Ingresos nominales		Ingresos por servicios		Venta de Mercancías	Otros Ingresos
			Variación (%)		Contribución (PP)			
H	División 52	Almacenamiento y actividades complementarias al transporte	9,8	9,4	-0,1	0,5		
H	División 53	Correo y servicios de mensajería	8,0	8,1	0,0	-0,1		
I	División 56	Restaurantes, catering y bares	9,8	8,9	0,7	0,3		
J	División 58	Actividades de edición	-1,7	-3,5	-0,8	2,5		
J	División 59, excepto Clase 5920	Producción de películas cinematográficas y programas de televisión	-15,4	-16,5	1,7	-0,6		
J	División 60 y Clase 6391	Actividades de programación y transmisión, agencias de noticias	5,4	6,7	0,1	-1,3		
J	División 61	Telecomunicaciones	3,4	0,6	2,2	0,6		
J	División 62, División 63, excepto Clase 6391	Desarrollo de sistemas informáticos y procesamiento de datos	0,8	2,7	-1,9	0,0		
LN	Sección L, División 68 Sección N, Divisiones 7710, 7729 y 7730	Inmobiliarias, alquiler de maquinaria y equipo	-0,3	1,1	-1,4	0,0		
M	Divisiones 69, 70, 71, 72, Clase 7320, División 74	Actividades profesionales científicas y técnicas	-0,0	-0,2	0,0	0,1		
M	Clase 7310	Publicidad	-2,0	-1,9	-0,1	-0,0		
N	Divisiones 78, 80 y 81, excepto Clase 8130	Actividades de empleo, seguridad e investigación privada, servicios a edificios	13,6	13,5	-0,1	0,1		
N	Clase 8220	Actividades de centros de llamadas (Call center)	-6,1	-6,1	0,0	0,0		
N	División 82 excepto Clase 8220	Actividades administrativas y de apoyo de oficina y otras actividades, excepto call center	15,7	15,5	0,0	0,3		
P	Grupo 854	Educación superior privada	8,2	6,9	0,0	1,3		
Q	Clase 8610	Salud humana privada con internación	3,2	3,5	-0,3	0,0		
Q	División 86 excepto Clase 8610	Salud humana privada sin internación	3,3	3,1	0,0	0,2		
S	Divisiones 90, 92, 93, 95 y 96	Otros servicios de entretenimiento y otros servicios	-0,8	1,1	-0,6	-1,3		

Fuente: DANE. EMS.

En agosto de 2025, siete de los dieciocho subsectores de servicios presentaron variación positiva en el personal ocupado total, en comparación con agosto de 2024.

Tabla 2. Variación anual del personal ocupado total y contribución por categoría de contratación, según subsector de servicios
Total nacional
Agosto 2025^P / agosto 2024

Sección	División	Descripción	Personal ocupado total ^{**}		Permanente	Temporal directo	Agencias	Misión ^{***} Hora cátedra ^{***}
			Variación (%)	Contribución (PP)				
H	División 52	Almacenamiento y actividades complementarias al transporte	2,8	2,2	0,7	-0,1	--	
H	División 53	Correo y servicios de mensajería	-1,4	-1,0	1,3	-1,8	--	
I	División 56	Restaurantes, catering y bares	-1,3	1,6	-1,8	-1,1	--	
J	División 58	Actividades de edición	-2,5	0,5	-3,7	0,7	--	
J	División 59, excepto Clase 5920	Producción de películas cinematográficas y programas de televisión	2,2	3,8	1,6	-3,2	--	
J	División 60 y Clase 6391	Actividades de programación y transmisión, agencias de noticias	0,4	-1,8	-0,3	2,5	--	
J	División 61	Telecomunicaciones	-7,1	-4,5	-1,4	-1,2	--	
J	División 62, División 63, excepto Clase 6391	Desarrollo de sistemas informáticos y procesamiento de datos	0,2	0,3	-0,1	0,0	--	
LN	Sección L, División 68 Sección N, Divisiones 7710, 7729 y 7730	Inmobiliarias, alquiler de maquinaria y equipo	0,6	1,1	0,3	-0,7	--	
M	Divisiones 69, 70, 71, 72, Clase 7320, División 74	Actividades profesionales científicas y técnicas	-6,4	-4,7	-1,8	0,2	--	
M	Clase 7310	Publicidad	-0,7	1,1	-1,7	-0,2	--	
N	Divisiones 78, 80 y 81, excepto Clase 8130	Actividades de empleo, seguridad e investigación privada, servicios a edificios	-0,6	0,3	-0,3	-0,1	-0,6	
N	Clase 8220	Actividades de centros de llamadas (Call center)	-3,6	-0,6	-3,0	-0,1	--	
N	División 82 excepto Clase 8220	Actividades administrativas y de apoyo de oficina y otras actividades, excepto call center	3,1	-1,4	5,6	-1,2	--	
P	Grupo 854	Educación superior privada	-1,2	-0,2	-0,9	0,1	-0,1	
Q	Clase 8610	Salud humana privada con internación	-1,7	-3,4	1,7	-0,1	--	
Q	División 86 excepto Clase 8610	Salud humana privada sin internación	0,7	-1,5	1,7	0,5	--	
S	Divisiones 90, 92, 93, 95 y 96	Otros servicios de entretenimiento y otros servicios	-0,2	-0,6	0,6	-0,2	--	

Fuente: DANE, EMS.

En agosto de 2025, todos los subsectores de servicios presentaron variación positiva en los salarios, en comparación con agosto de 2024.

Tabla 3. Variación anual de los salarios y contribución por categoría de contratación, según subsector de servicios
Total nacional
Agosto 2025^P / agosto 2024

Sección	División	Descripción	Personal ocupado sin agencias ^{**}		Permanente	Temporal directo	Misión ^{***} Hora cátedra ^{***}
			Variación (%)	Contribución (PP)			
H	División 52	Almacenamiento y actividades complementarias al transporte	5,8	3,8	2,0	--	
H	División 53	Correo y servicios de mensajería	13,3	10,0	3,3	--	
I	División 56	Restaurantes, catering y bares	14,5	7,4	7,1	--	
J	División 58	Actividades de edición	5,9	2,5	3,5	--	
J	División 59, excepto Clase 5920	Producción de películas cinematográficas y programas de televisión	5,7	1,4	4,3	--	
J	División 60 y Clase 6391	Actividades de programación y transmisión, agencias de noticias	3,5	1,3	2,2	--	
J	División 61	Telecomunicaciones	4,2	2,6	1,6	--	
J	División 62, División 63, excepto Clase 6391	Desarrollo de sistemas informáticos y procesamiento de datos	5,5	3,3	2,3	--	
LN	Sección L, División 68 Sección N, Divisiones 7710, 7729 y 7730	Inmobiliarias, alquiler de maquinaria y equipo	9,4	6,5	2,9	--	
M	Divisiones 69, 70, 71, 72, Clase 7320, División 74	Actividades profesionales científicas y técnicas	7,6	4,3	3,2	--	
M	Clase 7310	Publicidad	7,1	3,8	3,4	--	
N	Divisiones 78, 80 y 81, excepto Clase 8130	Actividades de empleo, seguridad e investigación privada, servicios a edificios	9,9	3,4	4,1	2,5	
N	Clase 8220	Actividades de centros de llamadas (Call center)	6,9	3,8	3,1	--	
N	División 82 excepto Clase 8220	Actividades administrativas y de apoyo de oficina y otras actividades, excepto call center	7,2	5,0	2,2	--	
P	Grupo 854	Educación superior privada	7,1	1,3	1,7	4,1	
Q	Clase 8610	Salud humana privada con internación	5,6	2,5	3,1	--	
Q	División 86 excepto Clase 8610	Salud humana privada sin internación	8,3	3,3	5,0	--	
S	Divisiones 90, 92, 93, 95 y 96	Otros servicios de entretenimiento y otros servicios	10,0	4,5	5,4	--	

Fuente: DANE, EMS.

PIB Producto interno bruto

Fuente: <https://www.dane.gov.co/files/operaciones/PIB/bol-PIB-Iltrim2025.pdf> (agosto de 2025)

Gráfico 1. Producto Interno Bruto
Tasa de crecimiento en volumen¹
2022-I / 2025^{pr}-II

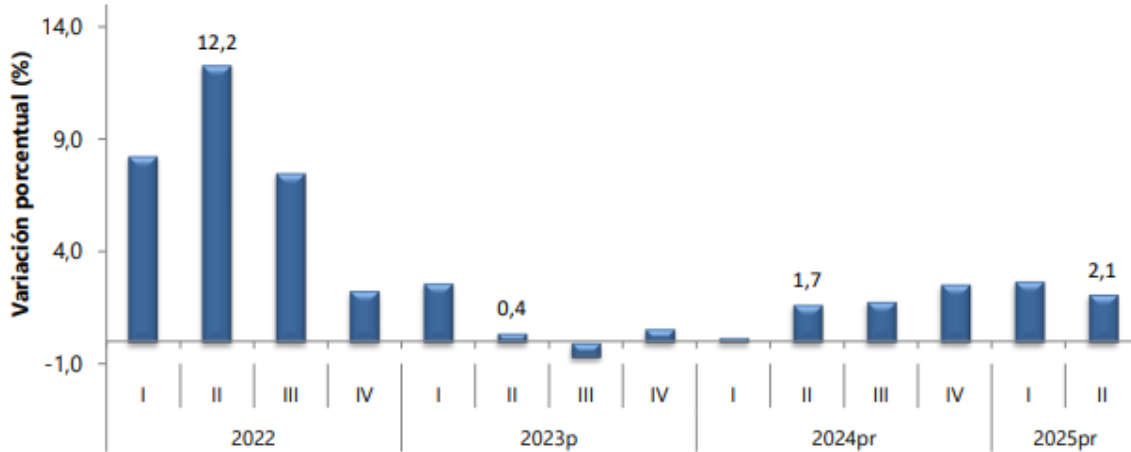

Fuente: DANE, PIB_T

En el segundo trimestre de 2025pr, el Producto Interno Bruto en su serie original, crece 2,1% respecto al mismo periodo de 2024pr (ver tabla 1). Las actividades económicas que más contribuyen a la dinámica del valor agregado son:

- Comercio al por mayor y al por menor; reparación de vehículos automotores y motocicletas; Transporte y almacenamiento; Alojamiento y servicios de comida crece 5,6% (contribuye 1,1 puntos porcentuales a la variación anual).
- Agricultura, ganadería, caza, silvicultura y pesca crece 3,8% (contribuye 0,4 puntos porcentuales a la variación anual).
- Administración pública y defensa; planes de seguridad social de afiliación obligatoria; Educación; Actividades de atención de la salud humana y de servicios sociales crece 1,8% (contribuye 0,3 puntos porcentuales a la variación anual).

Durante el primer semestre de 2025pr, respecto al mismo periodo del año anterior, el Producto Interno Bruto presenta un crecimiento de 2,4%. Las actividades económicas que más contribuyen a la dinámica del valor agregado son:

- Comercio al por mayor y al por menor; reparación de vehículos automotores y motocicletas; Transporte y almacenamiento; Alojamiento y servicios de comida crece 4,8% (contribuye 1,0 puntos porcentuales a la variación anual).
- Agricultura, ganadería, caza, silvicultura y pesca crece 5,3% (contribuye 0,5 puntos porcentuales a la variación anual).
- Actividades artísticas, de entretenimiento y recreación y otras actividades de servicios; Actividades de los hogares individuales en calidad de empleadores; actividades no diferenciadas de los hogares individuales como productores de bienes y servicios para uso propio crece 11,4% (contribuye 0,5 puntos porcentuales a la variación anual).

Respecto al trimestre inmediatamente anterior, el Producto Interno Bruto en su serie ajustada por efecto estacional y calendario crece 0,5%. Cuando se observa el comportamiento de las actividades económicas relacionadas:

- Información y comunicaciones crece 2,3%.
- Agricultura, ganadería, caza, silvicultura y pesca crece 1,5%.
- Industrias manufactureras crece 1,0%.

Actividades profesionales, científicas y técnicas

En el segundo trimestre de 2025pr, el valor agregado de las actividades profesionales, científicas y técnicas; y actividades de servicios administrativos y de apoyo crece 1,5% en su serie original, respecto al mismo periodo de 2024pr. Esta dinámica se explica por los siguientes comportamientos (ver tabla 11):

- Actividades profesionales, científicas y técnicas crece 1,0%.
- Actividades de servicios administrativos y de apoyo crece 1,8%.

Respecto al trimestre inmediatamente anterior en su serie ajustada por efecto estacional y calendario, el valor agregado de las actividades profesionales, científicas y técnicas; y actividades de servicios administrativos y de apoyo crece en 0,7%, cuando se observa el comportamiento de las actividades económicas relacionadas:

- Actividades profesionales, científicas y técnicas crece 0,6%.
- Actividades de servicios administrativos y de apoyo crece 0,4%.

Tabla 11. Actividades profesionales, científicas y técnicas¹
Tasas de crecimiento en volumen²
Segundo trimestre 2025^{pr}

Actividad económica	Tasas de crecimiento (%)		
	Serie original		Serie ajustada por efecto estacional y calendario
	Anual	Año corrido	Trimestral
	2025 ^{pr} -II / 2024 ^{pr} -II	2025 ^{pr} / 2024 ^{pr}	2025 ^{pr} -II / 2025 ^{pr} -I
Actividades profesionales, científicas y técnicas	1,0	1,0	0,6
Actividades de servicios administrativos y de apoyo	1,8	1,6	0,4
Actividades profesionales, científicas y técnicas¹	1,5	1,3	0,7

Fuente: DANE, PIB_T

Principales indicadores del mercado laboral

Fuente: <https://www.dane.gov.co/files/operaciones/GEIH/bol-GEIH-ago2025.pdf> (septiembre de 2025)

Agosto de 2025

Gráfico 1. Tasa global de participación (TGP), Tasa de ocupación (TO) y Tasa de desocupación (TD) Total nacional Agosto (2017 - 2025)

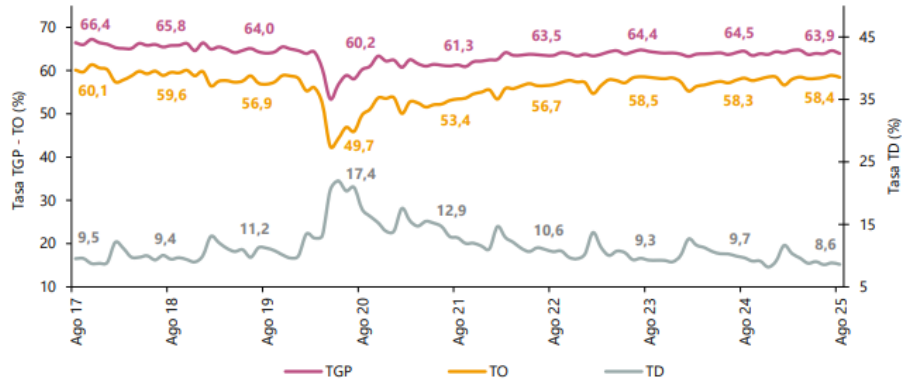

Fuente: DANE, Gran Encuesta Integrada de Hogares (GEIH).
 Nota: datos expandidos con proyecciones de población, elaboradas con base en los resultados del CNPV 2018.
 Nota: cifras aproximadas a un decimal.

Para el mes de agosto de 2025, la tasa de desocupación del total nacional fue 8,6%, lo que representó una disminución de 1,1 puntos porcentuales respecto al mismo mes del año anterior (9,7%). La tasa global de participación se ubicó en 63,9% y la tasa de ocupación en 58,4%, mientras que en agosto de 2024 fueron 64,5% y 58,3%, respectivamente.

Gráfico 2. Tasa global de participación (TGP), Tasa de ocupación (TO) y Tasa de desocupación (TD) Total nacional Agosto (2017 - 2025)

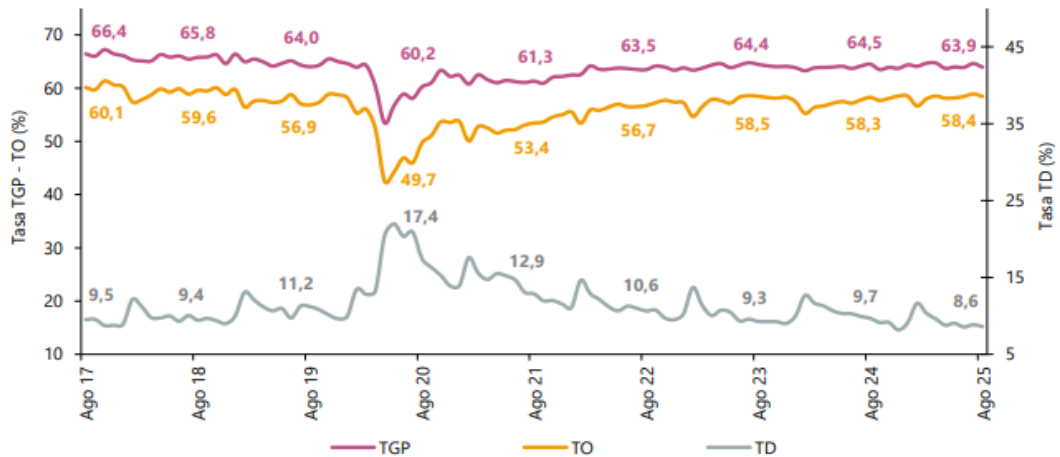

Fuente: DANE, GEIH.

En agosto de 2025, la tasa de desocupación en el total de las 13 ciudades y áreas metropolitanas fue 7,8%, lo que representó una disminución de 2,2 puntos porcentuales respecto al mismo mes del año anterior (10,0%). La tasa global de participación se ubicó en 66,7% y la tasa de ocupación en 61,5%, mientras que en agosto de 2024 fueron 67,2% y 60,5%, respectivamente.

Gráfico 3. Tasa global de participación (TGP), Tasa de ocupación (TO) y Tasa de desocupación (TD)
Total 13 ciudades y áreas metropolitanas
Agosto (2017 - 2025)

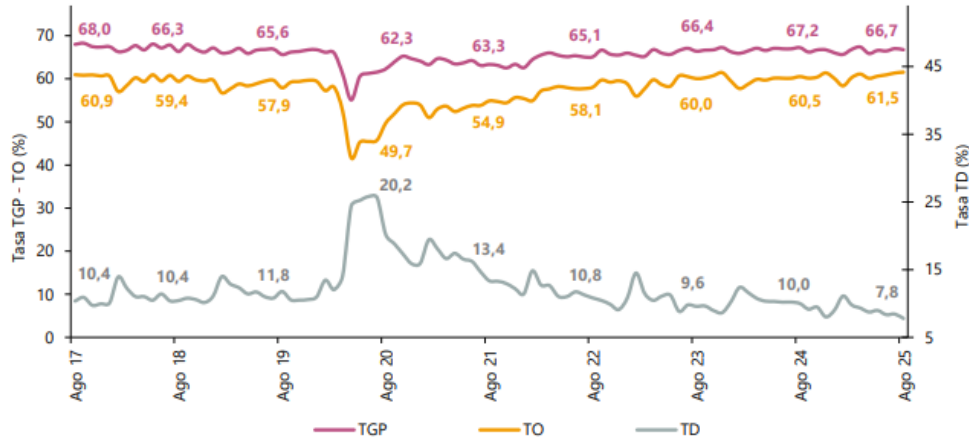

Fuente: DANE, GEIH.

III. Técnico

Se considera necesario y oportuno contratar un grupo de personas naturales que brinden apoyo y acompañamiento a la Oficina de Control Interno Disciplinario en el desarrollo de las actividades propias de su objeto funcional.

Los perfiles, experiencia y valor contrato se detallan a continuación:

PERFIL	CANT	OBLIGACIONES	VALOR TOTAL C/U
Egresados de Derecho con mínimo (dieciocho) 18 meses de experiencia en el ejercicio de actividades jurídicas o en firmas de abogados como auxiliar jurídico, dependiente o similares.	3	<ol style="list-style-type: none"> 1. Prestar apoyo a la Oficina de Control Interno Disciplinario en la coordinación de actividades logísticas y operativas de la misma a fin de lograr el correcto funcionamiento de la dependencia. 2. Prestar apoyo operativo a la oficina de Control interno Disciplinario en la verificación de las actividades de digitalización del archivo vivo de la dependencia, así como de la documentación que deba ser transferida al archivo central de la alcaldía distrital de Barranquilla. 3. Prestar apoyo operativo en la verificación de términos y control de gestión y trámite de PQRS, así como apoyar en el seguimiento de las solicitudes recibidas por la oficina de Control Interno Disciplinario. 	<p>\$ 9.900.000</p> <p>c/u</p> <p>Los contratos tendrán un plazo hasta el treinta y uno (31) de diciembre de 2025, contados a partir del perfeccionamiento del contrato y ejecución dispuestos en el artículo 41 de la ley 80 de 1993.</p>

<p>Egresado de programa de Contaduría pública, administración de empresas o afines con experiencia mínima de dieciocho (18) meses relacionada con las actividades a desempeñar o afines</p>	<p>1</p>	<ol style="list-style-type: none"> 1. Brindar apoyo en la revisión de información contable o administrativa que se allegue en las investigaciones disciplinarias a cargo de la oficina de control interno disciplinario. 2. Brindar apoyo en la Rendición de conceptos que le sean solicitados por el jefe de la oficina o los funcionarios de la dependencia frente a dudas contables que surjan en las investigaciones disciplinarias. 3. Apoyar a la oficina de control interno disciplinario en la Prestar apoyo operativo en la gestión y trámite de PQRS, así como apoyar en el seguimiento de las solicitudes recibidas por la oficina de Control Interno Disciplinario. 4. Prestar apoyo en la preparación y tramitación de correspondencia recibida y/o generada por parte de la oficina de control interno disciplinario 	<p>\$ 9.900.000</p> <p>El contrato tendrá un plazo hasta el treinta y uno (31) de diciembre de 2025, contados a partir del perfeccionamiento del contrato y ejecución dispuestos en el artículo 41 de la ley 80 de 1993.</p>
<p>Estudiante de Derecho de sexto semestre en adelante con experiencia mínima de veintidos (22) meses relacionada con las actividades a desempeñar o afines.</p>	<p>1</p>	<ol style="list-style-type: none"> 1. Prestar apoyo a la Oficina de Control Interno Disciplinario en la coordinación de actividades logísticas y operativas de la misma a fin de lograr el correcto funcionamiento de la dependencia. 2. Prestar apoyo operativo a la oficina de Control interno Disciplinario en la verificación de las actividades de digitalización del archivo vivo de la dependencia, así como de la documentación que deba ser transferida al archivo central de la alcaldía distrital de Barranquilla. 3. Prestar apoyo operativo en la verificación de términos y control de gestión y trámite de PQRS, así como apoyar en el seguimiento de las solicitudes recibidas por la oficina de Control Interno Disciplinario. 	<p>\$ 9.900.000</p> <p>Los contratos tendrán un plazo hasta el treinta y uno (31) de diciembre de 2025, contados a partir del perfeccionamiento del contrato y ejecución dispuestos en el artículo 41 de la ley 80 de 1993.</p>

OBLIGACIONES GENERALES:

1. Cumplir con las cotizaciones al Sistema de Seguridad Social Integral durante la ejecución del contrato.
2. Mantener actualizados todos sus documentos en el Distrito, especialmente el RUT. En caso de algún cambio en su situación tributaria deberá presentar un nuevo RUT al área de cuentas de la Secretaria General y/o a la Oficina de Contabilidad de la Secretaria de Hacienda.
3. Indicar al momento de presentar la propuesta si es o no responsable del IVA.
4. Mantener actualizada la hoja de Vida y la Declaración de bienes y rentas en el SIGEP
5. Realizarse el Examen Médico Ocupacional de conformidad con el Decreto 1072 de 2015 y mantenerlo vigente durante la ejecución del contrato.
6. Afiliarse al Sistema de Riesgos Laborales.
7. Asistir a las reuniones presenciales o virtuales que sean programadas por parte de la Secretaria de Recreación y Deporte.
8. Cumplir con las demás obligaciones que se deriven de la esencia o naturaleza del contrato.
9. Mantener estricta reserva y confidencialidad sobre la información que conozca por causa o con ocasión del contrato.

10. Responder y hacer uso de los bienes que le sean asignados para el desarrollo de sus obligaciones y hacer entrega de estos en el estado en que los recibió, salvo su deterioro normal, o daños ocasionados por caso fortuito o fuerza mayor.
11. Presentar al supervisor del contrato un informe mensual sobre las actividades realizadas durante la ejecución del contrato.
12. Prestar los servicios en los términos y condiciones establecidas y formuladas en la propuesta y requeridas por el Distrito.
13. Cumplir de buena fe el objeto del contrato.
14. Asumir los gastos y riesgos que implica el desarrollo del contrato bajo su propia responsabilidad.
15. Desarrollar el contrato en los términos y condiciones establecidas.
16. Asistir puntualmente a las reuniones de conformidad con las citaciones que se realicen previamente.
17. Contar con las herramientas necesarias para la prestación del servicio.
18. El contratista deberá cancelar las estampillas distritales que se generen con la suscripción del contrato, en el término Máximo de 10 días contados a partir de su suscripción, de conformidad con lo dispuesto en el Estatuto Tributario Distrital

IV. Análisis de oferta – Datos de Compra Pública

De acuerdo con la información obtenida en la consulta realizada en el modelo de abastecimiento estratégico; Análisis de la Oferta y Demanda de Colombia Compra Eficiente, frente a la búsqueda de empresas del sector cuyo objeto se describe con la prestación de servicios de apoyo a la gestión relacionado con el código 80111600. Se puede evidenciar que en el lapso del año 2023-2024 se suscribieron cerca de 1.06 mill de contratos a nivel nacional por valor de \$26 bill, donde participaron cerca de 510.10 mil proveedores, los cuales se relacionan a continuación:

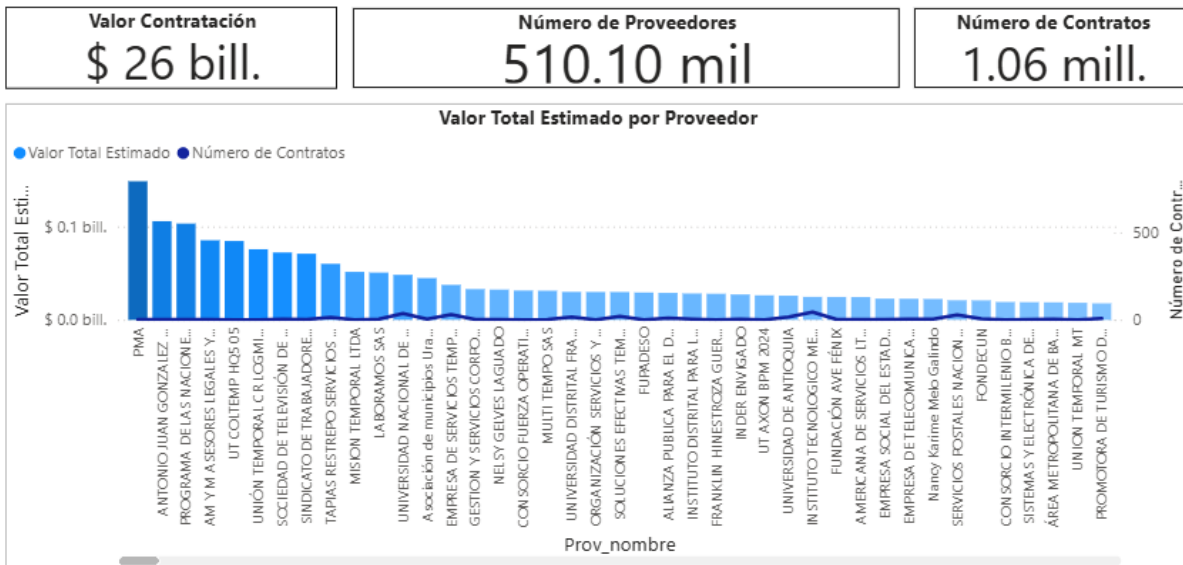

En las siguientes gráficas se evidencia que la mayoría de los contratos con objetos relacionados al expuesto en el presente estudio corresponden a proveedores no plurales con una participación del 99.93%. Así mismo, se relaciona el valor aproximado de los contratos ejecutados para proponentes singulares como para proponentes plurales:

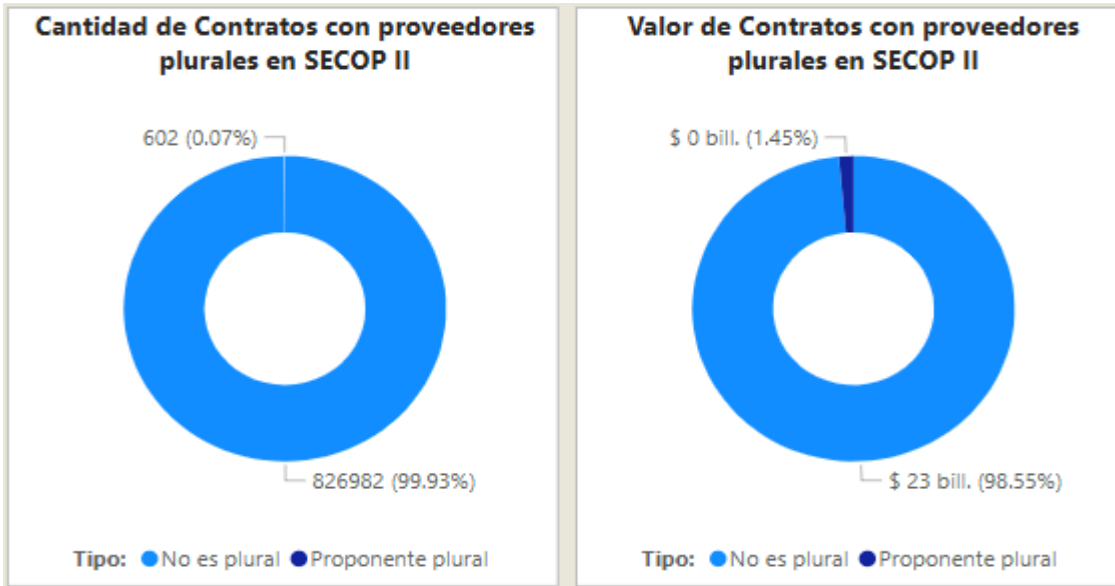

Se proyecta el gasto anual de las distintas entidades a nivel nacional en contrataciones con objeto similar al señalado en el presente análisis del sector, tal y como se describe en grafica a continuación:

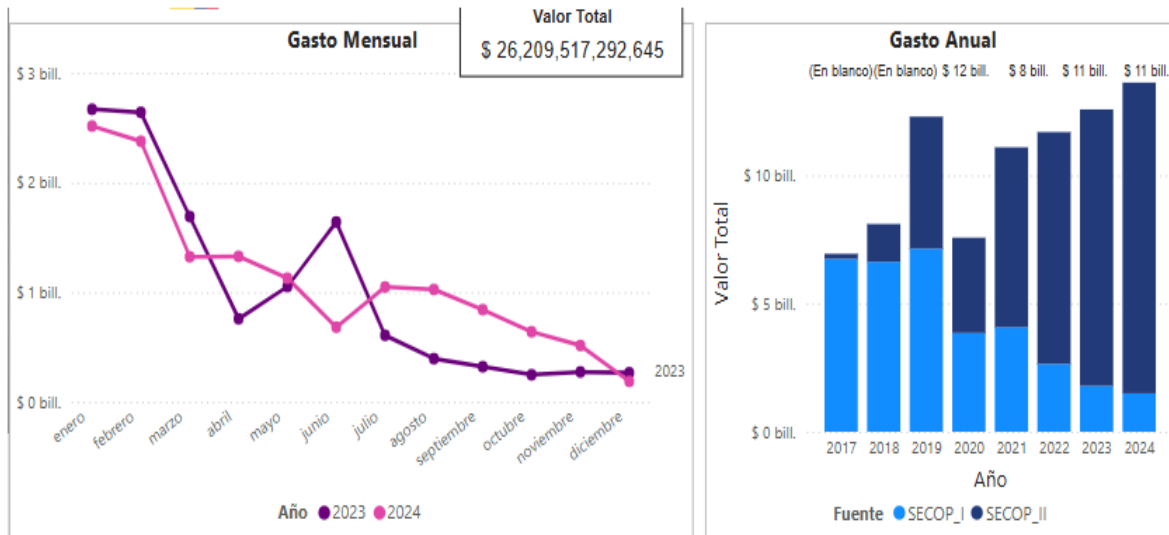

En el mismo sentido, teniendo en cuenta los códigos de naciones unidas relacionados en el presente estudio y habiendo consultado el histórico de contratación en la plataforma SECOP II, la Modalidad de Contratación para este tipo de procesos es de directa o régimen especial, teniendo la mayoría contrataciones directas, por valor de \$22 bill aproximadamente y en segundo lugar bajo la modalidad de Régimen Especial por un valor de \$3 bill, aproximadamente.

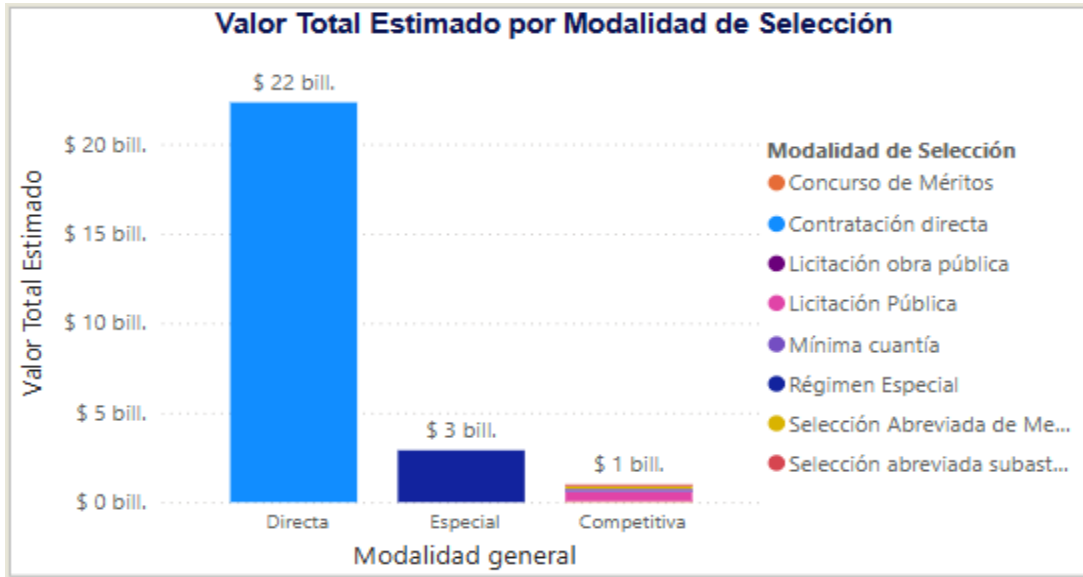

Estudio de la Demanda.

De acuerdo con la información obtenida en la consulta realizada en el modelo de abastecimiento estratégico **Análisis de la Demanda de Colombia Compra Eficiente¹**, se consultan los contratos celebrados relacionados con los códigos de clasificación relacionados a continuación:

- 80111600 servicios de personal temporal

Una vez consultados, se evidencia que en la vigencia 2024 se suscribieron en la Nación alrededor de 551.36 mil contratos y se estima que el valor de estos fue cerca de \$14 billones de pesos aproximadamente, cuyos números de contratos por entidad se relacionan a continuación:

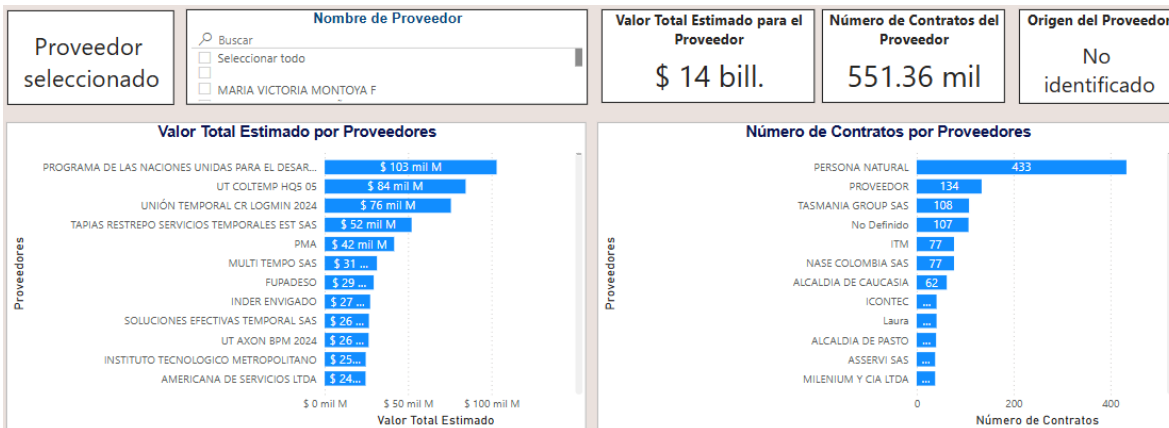

Adicionalmente, podemos enfatizar que en el Distrito Capital de Bogotá se concentran la mayoría de los contratistas con un 23.02% como se muestra a continuación:

¹<https://www.colombiacompra.gov.co/content/herramienta-de-visualizacion-para-el-analisis-de-la-demanda-y-de-la-oferta>

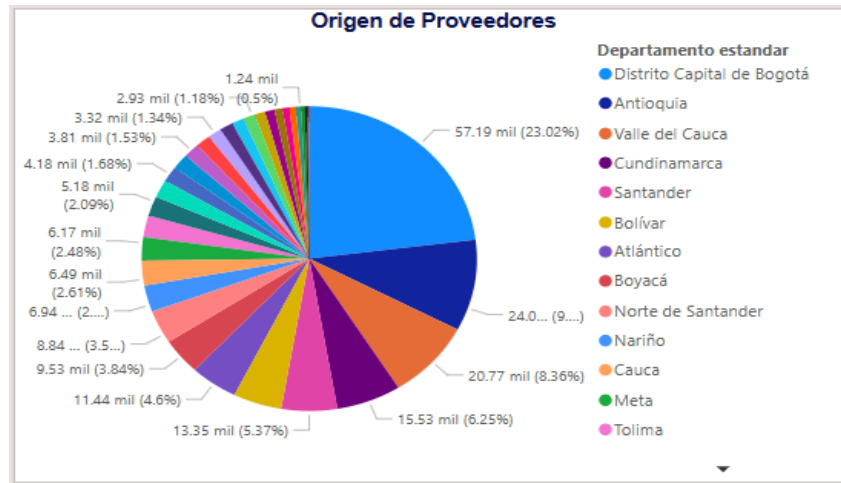

Respecto a la gráfica descrita a continuación “Origen de Proveedores-Nivel Internacional” podemos observar que la mayoría son contratistas nacionales y que en el 2024 se suscribieron 399.545 contratos aproximadamente mientras que los contratistas de origen extranjero suscribieron alrededor de 1.388 contratos.



A continuación, podemos observar contrataciones similares celebradas en años anteriores:

AÑO	NUMERO DEL PROCESO	TIPO DE PROCESO	ENTIDAD	VIGENCIA	OBJETO	CUANTIA
2024	CD-50-2024-5948	Contratación Directa	DISTRITO ESPECIAL INDUSTRIAL Y PORTUARIO DE BARRANQUILLA	64 días	PRESTACION DE SERVICIOS DE APOYO A LA GESTION EN EL DESARROLLO DE LAS ACTIVIDADES DE INDOLE OPERATIVO REQUERIDOS POR LA OFICINA DE CONTROL INTERNO DISCIPLINARIO	\$ 7.500.000

2023	CD-43-2023-7713	contratación Directa	DISTRITO ESPECIAL INDUSTRIAL Y PORTUARIO DE BARRANQUILLA	31 días	PRESTACION DE SERVICIOS DE APOYO A LA GESTION EN EL DESARROLLO DE LAS ACTIVIDADES DE INDOLE OPERATIVO REQUERIDOS POR LA OFICINA DE CONTROL INTERNO DISCIPLINARIO.	\$ 3.500.000
------	-----------------	----------------------	--	---------	---	--------------

V. Análisis Económico

El valor estimado de la contratación corresponde a la suma de **CUARENTA Y NUEVE MILLONES QUINIENTOS MIL PESOS (\$49.500.000)** incluidos todos los tributos que se generen con ocasión a la celebración, ejecución y liquidación del contrato.

La Entidad estima que el contrato a celebrar es un contrato de Prestación de Servicios Profesionales y/o Apoyo a la Gestión, el cual se adelantará de acuerdo con lo establecido en el Literal h) del numeral 4° del artículo 2° de la Ley 1150 de 2007 y artículo 2.2.1.2.1.4.9 del Decreto 1082 de 2015, reconociendo como modalidad de contratación correspondiente la Contratación Directa.

Contratos de prestación de servicios profesionales y de apoyo a la gestión, o para la ejecución de trabajos artísticos que solo pueden encomendarse a determinadas personas naturales.

Las Entidades Estatales pueden contratar bajo la modalidad de contratación directa la prestación de servicios profesionales y de apoyo a la gestión con la persona natural o jurídica que esté en capacidad de ejecutar el objeto del contrato, siempre y cuando la Entidad Estatal verifique la idoneidad o experiencia requerida y relacionada con el área de que se trate. En este caso, no es necesario que la Entidad Estatal haya obtenido previamente varias ofertas, de lo cual el ordenador del gasto debe dejar constancia escrita.

Los servicios profesionales y de apoyo a la gestión corresponden a aquellos de naturaleza intelectual diferentes a los de consultoría que se derivan del cumplimiento de las funciones de la Entidad Estatal, así como los relacionados con actividades operativas, logísticas, o asistenciales.

Para constancia se firma en octubre de 2025

JAIME ALBERTO MIRANDA ESQUIVEL
 Asesor Externo
 Secretaría General del Distrito