

## ANÁLISIS ECONÓMICO DEL SECTOR

### CONTRATACIÓN DIRECTA

**“PRESTACIÓN DE SERVICIOS DE APOYO A LA GESTION PARA BRINDAR ACOMPAÑAMIENTO EN LAS ACTIVIDADES TENDIENTES A LA EJECUCIÓN DE LAS ESTRATEGIAS COMUNICACIONALES QUE SURJAN DE LOS PROGRAMAS Y PROYECTOS DE SEGURIDAD Y CONVIVENCIA CIUDADANA EN EL DISTRITO DE BARRANQUILLA.”**

## I. INTRODUCCION

La Seguridad y Convivencia Ciudadana del Distrito Especial, Industrial y Portuario de Barranquilla. Para ello, se exponen los fundamentos constitucionales, legales y administrativos que respaldan dicha contratación, además del contexto institucional en el cual se desarrolla.

En primer lugar, se señala que, de acuerdo con los numerales 7 y 12 del artículo 25 de la Ley 80 de 1993, en concordancia con el Decreto 1082 de 2015, las entidades estatales deben realizar estudios y documentos previos para justificar la necesidad de contratar la prestación de servicios, obras o labores específicas. Esta obligación asegura que la contratación responda a una verdadera necesidad institucional y que se cumplan los principios de transparencia, planeación y eficiencia en la gestión pública.

Desde la perspectiva constitucional, el artículo 2 de la Constitución Política establece los fines esenciales del Estado colombiano, entre los cuales se encuentran servir a la comunidad, promover la prosperidad general, garantizar los derechos y deberes consagrados en la Constitución, y asegurar la convivencia pacífica dentro de un orden justo. A su vez, el artículo 209 dispone que la función administrativa debe orientarse al servicio del interés general y desarrollarse bajo los principios de igualdad, moralidad, eficacia, economía, celeridad, imparcialidad y publicidad. En este marco, el artículo 315 otorga al alcalde la responsabilidad de dirigir la acción administrativa del municipio, garantizar el cumplimiento de las funciones a su cargo y asegurar la adecuada prestación de los servicios públicos.

El Distrito Especial, Industrial y Portuario de Barranquilla fue constituido mediante el Acto Legislativo 01 del 27 de agosto de 1993, como una entidad territorial con autonomía administrativa. Su misión principal es garantizar el acceso equitativo a los servicios públicos, promover la seguridad y convivencia ciudadana y liderar el desarrollo social y económico de su población. La Ley 1617 de 2013, que establece el régimen para los distritos especiales, otorga a estas entidades las herramientas necesarias para cumplir sus funciones, promover el desarrollo integral de su territorio y mejorar la calidad de vida de sus habitantes.

En materia de seguridad, el Decreto 380 de 2018 creó el Sistema de Seguridad Ciudadana y Justicia del Distrito, con el fin de fortalecer la capacidad institucional para mantener el orden público. A nivel nacional, la Ley 418 de 1997 creó el Fondo Nacional de Seguridad y Convivencia Ciudadana, el cual funciona como una cuenta especial del Ministerio del Interior destinada a garantizar la seguridad y la convivencia en todo el país. Dicho fondo canaliza recursos para financiar actividades relacionadas con la preservación del orden público, como la dotación de equipos, el fortalecimiento institucional, la infraestructura y la promoción de la convivencia pacífica.

En el ámbito distrital, mediante el Acuerdo 0001 del 31 de enero de 2011 se creó el **Fondo Cuenta de Seguridad y Convivencia Ciudadana de Barranquilla**, una cuenta especial administrada por el alcalde o por el secretario de despacho que este delegue. Su objetivo principal es financiar actividades y proyectos destinados a garantizar la seguridad y el orden público en el distrito.

Por otra parte, el Decreto Acordal 0801 de 2020, en su artículo 35, establece las funciones de la Oficina para la Seguridad y Convivencia Ciudadana. Esta dependencia tiene como función primaria generar estrategias de prevención del delito, la violencia y el mejoramiento de la percepción de seguridad. Entre sus acciones específicas se incluyen la formulación de programas de convivencia, la implementación de medidas del Código de Policía, la promoción de la cultura ciudadana y la legalidad, y la ejecución de políticas para mejorar la convivencia en los barrios del distrito. También promueve intervenciones sociales que reconstruyan el tejido social, especialmente en torno a escenarios deportivos como el fútbol.

El **Plan de Desarrollo Territorial “Barranquilla a Otro Nivel 2024–2027”** se presenta como el instrumento de planificación que orienta la función administrativa del distrito bajo los principios de economía, eficacia y celeridad. Dentro de sus líneas estratégicas se incluye **“Ciudad Segura y Solidaria”**, que busca crear un entorno urbano inclusivo, seguro y basado en el bienestar colectivo. El componente **“Más seguridad y convivencia ciudadana”** busca mejorar la convivencia mediante estrategias de prevención, disuasión, acción judicial y atención a las causas estructurales de los conflictos. Este enfoque también contempla herramientas de mediación comunitaria y apropiación del espacio público.

Asimismo, dentro del Programa 8.1 **“Construyendo juntos una ciudad más segura para todos”**, se proyectan acciones para fortalecer el acceso a la justicia, mejorar la capacidad institucional de respuesta ante conflictos y armonizar las políticas locales con el **Plan Nacional de Desarrollo 2022–2026 “Colombia, Potencia de la Vida”**, que en su artículo 7 promueve la defensa integral del territorio y la protección de la integridad física y moral de los ciudadanos. En ese contexto, el proyecto 8.1.1 **“Fortalecimiento del servicio público de seguridad y convivencia ciudadana”** busca ampliar la cobertura, efectividad y calidad del servicio, mediante apoyo logístico y operativo a las instituciones de seguridad y justicia del distrito.

El **Plan Integral de Seguridad y Convivencia Ciudadana (PISCC) 2024–2027** complementa este marco estratégico al definir líneas de acción específicas para la gestión de la Oficina de Seguridad. Una de ellas es la **“Protección del desarrollo económico, la infraestructura vital y estratégica”**, bajo la estrategia de **“Vigilancia pública al servicio de los ciudadanos”**. Su propósito es crear entornos seguros y confiables que permitan el desarrollo pleno de los habitantes sin temor a la delincuencia o a la alteración del orden público. La idea central es promover la tranquilidad y la convivencia entre los ciudadanos, dentro de un marco de respeto y equidad.

La Seguridad y Convivencia Ciudadana, dotándola de personal calificado capaz de apoyar la planeación, ejecución y evaluación de los programas a su cargo. La naturaleza compleja de sus responsabilidades exige contar con profesionales idóneos que aseguren la eficiencia, eficacia y calidad en la gestión, favoreciendo además la coordinación con otras dependencias del distrito, organismos de seguridad y la ciudadanía.

De esta manera, se justifica la **celebración de contratos de prestación de servicios profesionales y de apoyo a la gestión**, enmarcados en el artículo 32 de la Ley 80 de 1993, la Ley 1150 de 2007 y los decretos reglamentarios 1082 de 2015 y 1068 de 2015. Estas normas permiten que las entidades públicas contraten servicios externos cuando no cuentan con personal de planta suficiente o especializado para ejecutar determinadas labores.

La Corte Constitucional, mediante la **Sentencia C-614 de 2009**, precisó las características esenciales de este tipo de contratos. En primer lugar, estableció que se trata de una **obligación de hacer**, basada en la experiencia y formación profesional del contratista. Además, subrayó la autonomía técnica y científica del contratista, quien tiene libertad para desarrollar las labores acordadas dentro del plazo establecido. Finalmente, señaló que su vigencia debe ser **temporal y excepcional**, y que si la necesidad se vuelve permanente, la entidad debe crear el cargo dentro de la planta de personal, conforme al artículo 122 de la Constitución.

La jurisprudencia también ha determinado que este tipo de contratación procede únicamente cuando la entidad no cuenta con personal propio para desarrollar la actividad requerida, cuando el personal existente es insuficiente o cuando se necesita conocimiento técnico especializado. En este sentido, el certificado expedido por la Secretaría de Gestión Humana de Barranquilla confirma que la alcaldía no dispone actualmente de personal de planta con las competencias necesarias para ejecutar las actividades específicas que se pretende contratar.

En ese orden de ideas, de acuerdo con el certificado de inexistencia suscrito por la Secretaria de Gestión Humana: "*(...)para dar cumplimiento a lo señalado en el artículo 3 del decreto 1737 de 1998 modificado por el artículo 1 del decreto 2209 de 1998, se revisó la planta global de personal de la alcaldía de Barranquilla así como el manual específico de funciones y de competencia laborales de la entidad, estableciéndose que no existe personal de planta que pueda desarrollar la actividad que sea desea contratar a través del contrato de prestación de servicios, siendo insuficiente o no existiendo el personal con los conocimientos especializados o la experiencia específica requerida.*"

En consecuencia, se hace necesario celebrar el presente contrato de prestación de servicios de apoyo a la gestión en los términos y por el plazo solicitado.

La clasificación de los bienes y servicios, objeto del Proceso de Contratación, son los siguientes:

ÍTEM	CLASIFICACIÓN UNSPSC	CLASE
1	80111600	Servicios de Personal Temporal

## I. ANÁLISIS DEL MERCADO

- **Empleo y Desocupación**

Para el mes de julio de 2025, la tasa de desocupación del total nacional fue 8,8%, lo que representó una disminución de 1,1 puntos porcentuales respecto al mismo mes de 2024 (9,9%). La tasa global de participación se ubicó en 64,6%, mientras que en julio de 2024 fue 64,2%. Finalmente, la tasa de ocupación fue 58,9%, lo que representó un aumento de 1,1 puntos porcentuales respecto al mismo mes del año anterior (57,8%).

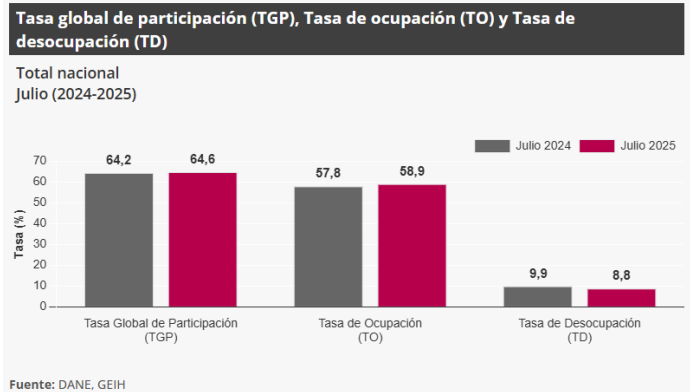

En julio de 2025, la tasa de desocupación en el total de las 13 ciudades y áreas metropolitanas fue 8,4%, lo que representó una disminución de 1,8 puntos porcentuales respecto al mismo mes de 2024 (10,2%). La tasa global de participación se ubicó en 67,0%, manteniéndose igual a la registrada en julio de 2024. Finalmente, la tasa de ocupación fue 61,3%, mientras que en el mismo mes del año anterior fue 60,1%.

- Principales indicadores del mercado laboral<sup>1</sup>

**Indicadores de mercado laboral mes y trimestre móvil, total nacional y total 13 ciudades y áreas metropolitanas**

**Total nacional mensual**

Para el mes de julio de 2025, la tasa de desocupación del total nacional fue 8,8%, lo que representó una disminución de 1,1 puntos porcentuales respecto al mismo mes de 2024 (9,9%). La tasa global de participación se ubicó en 64,6%, mientras que en julio de 2024 fue 64,2%. Finalmente, la tasa de ocupación fue 58,9%, lo que representó un aumento de 1,1 puntos porcentuales respecto al mismo mes del año anterior (57,8%).

Gráfico 2. Tasa global de participación (TGP), Tasa de ocupación (TO) y Tasa de desocupación (TD)  
 Total nacional  
 Julio (2017 - 2025)

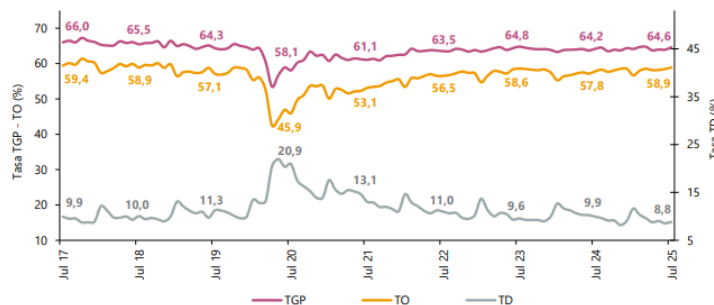

Fuente: DANE, GEIH.

**Total 13 ciudades y áreas metropolitanas mensual**

<sup>1</sup> <https://www.dane.gov.co/files/operaciones/GEIH/bol-GEIH-jul2025.pdf>

En julio de 2025, la tasa de desocupación en el total de las 13 ciudades y áreas metropolitanas fue 8,4%, lo que representó una disminución de 1,8 puntos porcentuales respecto al mismo mes de 2024 (10,2%). La tasa global de participación se ubicó en 67,0%, manteniéndose igual a la registrada en julio de 2024. Finalmente, la tasa de ocupación fue 61,3%, mientras que en el mismo mes del año anterior fue 60,1%.

Gráfico 3. Tasa global de participación (TGP), Tasa de ocupación (TO) y Tasa de desocupación (TD)  
Total 13 ciudades y áreas metropolitanas  
Julio (2017 - 2025)

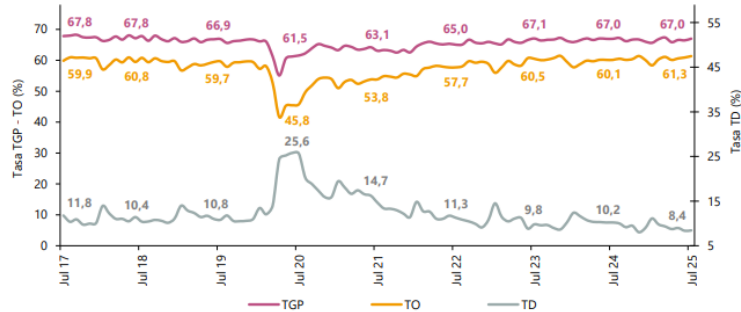

Fuente: DANE, GEIH.

### Total nacional trimestre móvil

En el total nacional, la tasa de desocupación del trimestre móvil mayo - julio 2025 fue 8,8%, lo que representó una disminución de 1,4 puntos porcentuales respecto al mismo periodo el año anterior (10,2%). La tasa global de participación se ubicó en 64,2%, mientras que en el trimestre móvil mayo - julio 2024 fue 64,0%. Finalmente, la tasa de ocupación fue 58,5%, lo que representó un aumento de 1,0 puntos porcentuales respecto al trimestre móvil mayo - julio 2024 (57,5%).

Gráfico 4. Tasa global de participación (TGP), Tasa de ocupación (TO) y Tasa de desocupación (TD)  
Total nacional  
Mayo - julio (2017 - 2025)

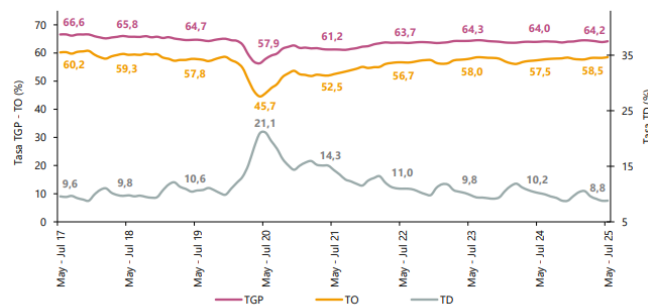

+ Fuente: DANE, GEIH.

### Total 13 ciudades y áreas metropolitanas trimestre móvil

En el trimestre móvil mayo - julio 2025, la tasa de desocupación de las 13 ciudades y áreas metropolitanas fue 8,6%, lo que representó una disminución de 1,7 puntos porcentuales respecto

al mismo periodo del año anterior (10,2%). La tasa global de participación se ubicó en 66,7%, mientras que en el trimestre móvil mayo - julio 2024 fue 67,0%. Finalmente, la tasa de ocupación fue 61,0%, lo que representó un aumento de 0,8 puntos porcentuales respecto al trimestre móvil mayo – julio 2024 (60,1%).

Gráfico 5. Tasa global de participación (TGP), Tasa de ocupación (TO) y Tasa de desocupación (TD)  
Total 13 ciudades y áreas metropolitanas  
Mayo - julio (2017 - 2025)

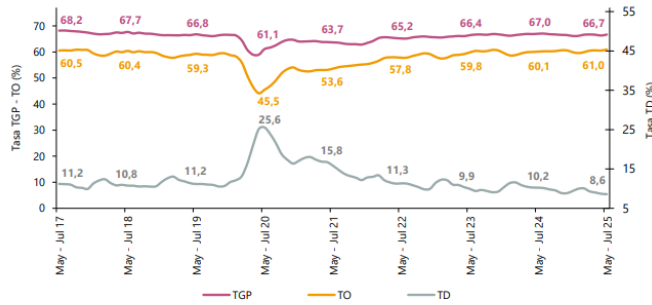

Fuente: DANE, GEIH.

### Población ocupada según rama de actividad, mes julio 2025

En el mes de julio de 2025, el número de personas ocupadas en el total nacional fue 23.969 miles de personas. Las ramas que más aportaron positivamente a la variación de la población ocupada fueron Alojamiento y servicios de comida (0,8 puntos porcentuales); Transporte y almacenamiento (0,7 puntos porcentuales) y Actividades profesionales, científicas, técnicas y servicios administrativos (0,5 puntos porcentuales).

Tabla 1. Distribución porcentual, variación absoluta y contribución a la variación de la población ocupada según rama de actividad  
Total nacional  
Julio (2024 - 2025)

Rama de actividad	Total nacional				
	Julio 2024	Julio 2025	Distribución % 2025	Variación absoluta	Contribución en p.p.
<b>Población ocupada</b>	<b>23.203</b>	<b>23.969</b>	<b>100</b>	<b>766</b>	
Alojamiento y servicios de comida	1.630	1.817	7,6	186	0,8
Transporte y almacenamiento	1.717	1.888	7,9	172	0,7
Actividades profesionales, científicas, técnicas y servicios administrativos	1.822	1.936	8,1	115	0,5
Comercio y reparación de vehículos	3.969	4.062	16,9	92	0,4
Construcción	1.592	1.667	7,0	76	0,3
Industrias manufactureras	2.561	2.634	11,0	73	0,3
Agricultura, ganadería, caza, silvicultura y pesca	3.379	3.442	14,4	63	0,3
Suministro de electricidad, gas, agua y gestión de desechos <sup>^</sup>	491	543	2,3	52	0,2
Actividades financieras y de seguros	439	475	2,0	37	0,2
Actividades artísticas, entretenimiento, recreación y otras actividades de servicios	1.948	1.981	8,3	33	0,1
Actividades inmobiliarias	342	342	1,4	0	0,0
Administración pública y defensa, educación y atención de la salud humana	2.878	2.824	11,8	-53	-0,2
Información y comunicaciones	437	357	1,5	-80	-0,3

Fuente: DANE, GEIH.

### Población ocupada según posición ocupacional, mes julio 2025

En julio de 2025, Obrero, empleado particular y Trabajador por cuenta propia fueron las posiciones

ocupacionales que más aportaron positivamente a la variación de los ocupados en el total nacional con 3,3 y 0,7 puntos porcentuales, respectivamente.

**Tabla 2. Distribución porcentual, variación absoluta y contribución a la variación de la población ocupada según posición ocupacional**

**Total nacional**  
**Julio (2024 - 2025)**

Posición ocupacional	Total nacional				
	Julio 2024	Julio 2025	Distribución % 2025	Variación absoluta	Contribución en p.p.
<b>Población ocupada</b>	<b>23.203</b>	<b>23.969</b>	<b>100</b>	<b>766</b>	
Obrero, empleado particular	10.116	10.885	45,4	769	3,3
Trabajador por cuenta propia	9.604	9.774	40,8	170	0,7
Jornalero o Peón	706	805	3,4	99	0,4
Empleado doméstico	711	733	3,1	22	0,1
Trabajador familiar sin remuneración	521	438	1,8	-83	-0,4
Obrero, empleado del gobierno	896	809	3,4	-87	-0,4
Patrón o empleador	633	517	2,2	-117	-0,5

Fuente: DANE, GEIH.

### Ranking de ciudades según tasa de desocupación, trimestre móvil mayo - julio 2025

Para el trimestre móvil mayo - julio 2025, de las 23 ciudades y áreas metropolitanas, las que presentaron mayores tasas de desocupación fueron: Quibdó (24,3%), Riohacha (14,4%) e Ibagué (12,8%). Las ciudades con menor tasa de desocupación fueron: Cali A.M. (7,8%), Villavicencio (7,7%) y Medellín A.M. (7,3%).

**Gráfico 6. Tasa de desocupación según ciudades**  
**Total nacional y 23 ciudades y áreas metropolitanas**  
**Mayo - julio 2025**

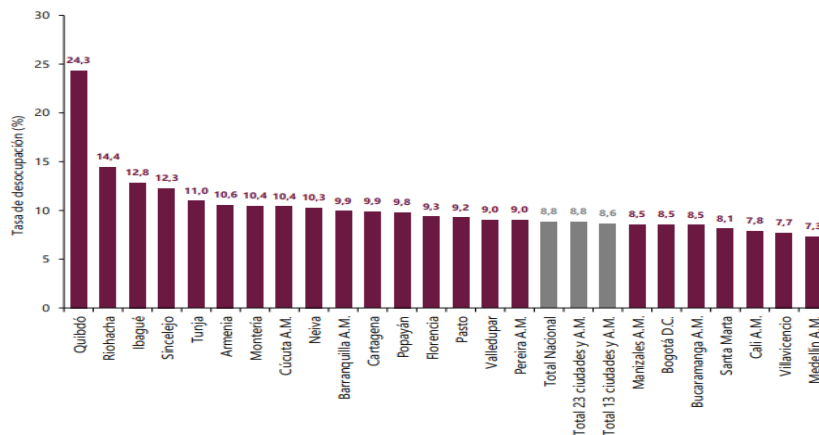

Fuente: DANE, GEIH.

### PRINCIPALES RESULTADOS<sup>2</sup>

<sup>2</sup><https://www.dane.gov.co/files/operaciones/GEIH/pres-GEIH-jul2025.pdf>

Tasa global de participación (TGP), Tasa de ocupación (TO) y Tasa de desocupación (TD) según sexo y brecha

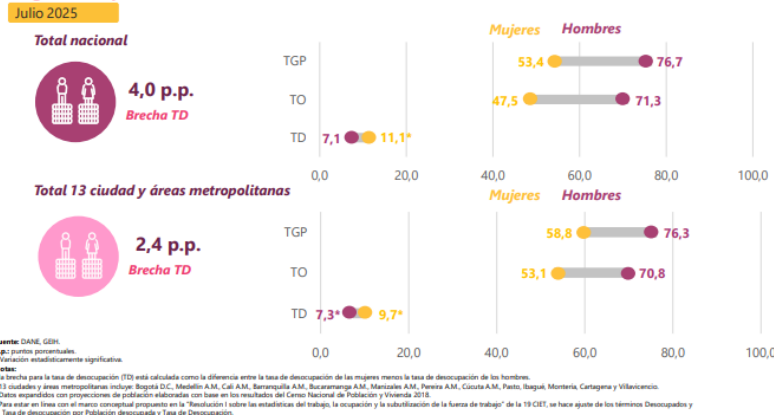

Población ocupada, desocupada, fuera de la fuerza de trabajo y distribución porcentual de la población en edad de trabajar

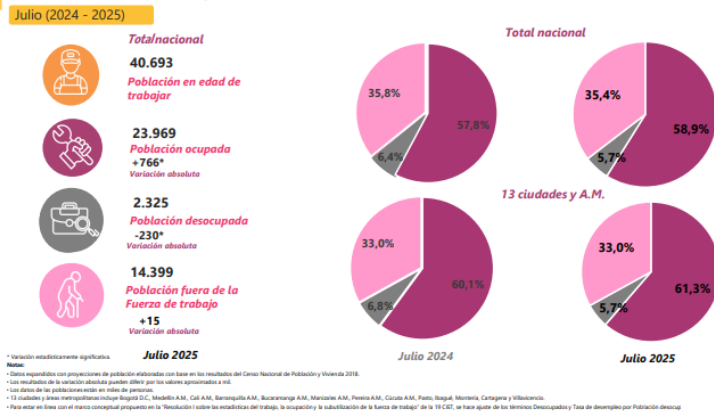

Población ocupada según rama de actividad económica

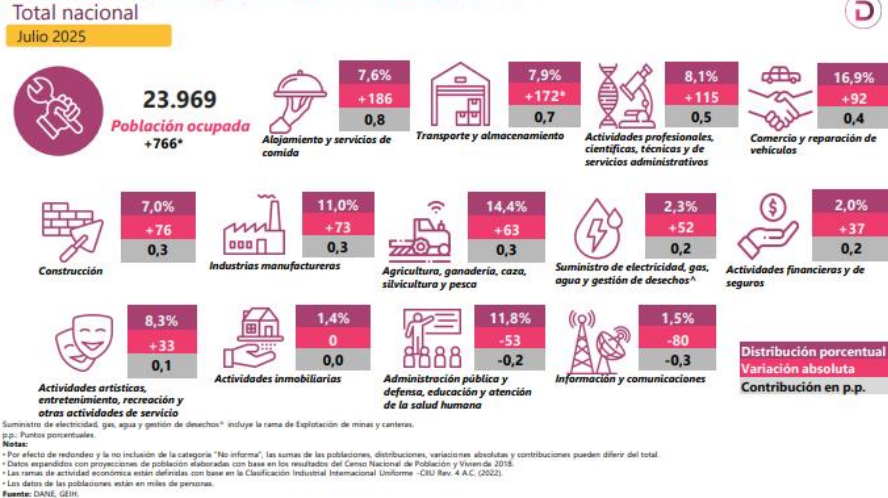

Tasa de desocupación (TD) desestacionalizada (preliminar)  
Total nacional y 13 ciudades y áreas metropolitanas

Julio 2020 – Julio 2025

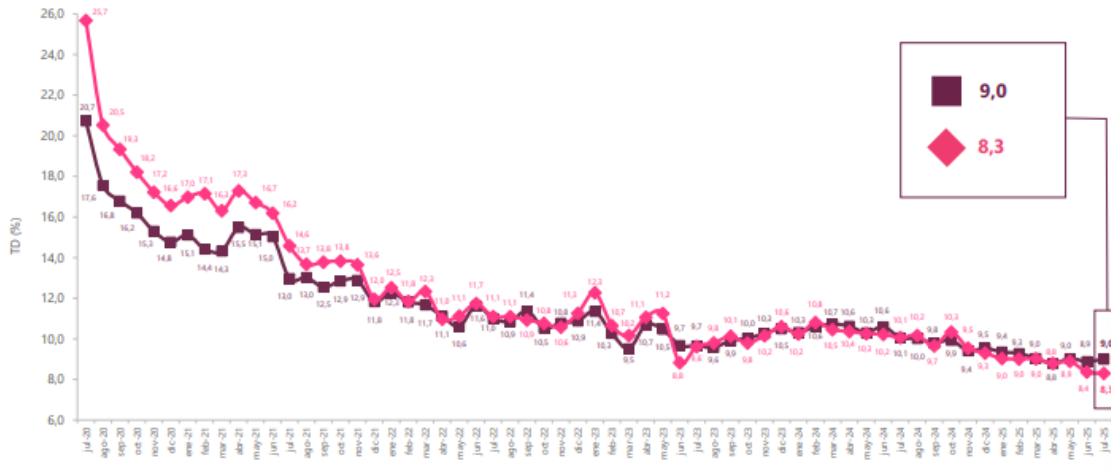

Fuente: DANE, GEH.

Nota:

\* Datos expandidos con proyecciones de población elaboradas con base en los resultados del Censo Nacional de Población y Vivienda 2018.

\* Total 13 ciudades y áreas metropolitanas incluye Bogotá D.C., Medellín A.M., Cali A.M., Barranquilla A.M., Bucaramanga A.M., Manizales A.M., Pereira A.M., Cúcuta A.M., Pasto, Ibaquí, Montería, Cartagena y Villavicencio.

Tasa de desocupación (TD)  
Total nacional, 23 ciudades y  
áreas metropolitanas

Mayo - Julio (2024 - 2025)

Tasa de desocupación	May - Jul 24	May - Jul 25	Diferencia en p.p.
Quibdó	26,8	24,3	-2,4
Riohacha	16,6	14,4	-2,2
Ibaquí*	15,7	12,8	-2,8
Sincedejo	13,1	12,3	-0,9
Tunja	11,0	11,0	0,0
Armenia	11,7	10,6	-1,2
Montería	10,8	10,4	-0,4
Cúcuta A.M.	11,8	10,4	-1,4
Neiva	10,1	10,3	0,2
Barranquilla A.M.	10,3	9,9	-0,4
Cartagena*	12,5	9,9	-2,7
Popayán	11,6	9,8	-1,8
Florencia*	15,3	9,3	-5,9
Pasto	10,6	9,2	-1,3
Valledupar*	11,3	9,0	-2,3
Pereira A.M.	10,4	9,0	-1,4
<b>Total nacional*</b>	<b>10,2</b>	<b>8,8</b>	<b>-1,4</b>
<b>Total 23 ciudades y A.M.*</b>	<b>10,4</b>	<b>8,8</b>	<b>-1,6</b>
<b>Total 13 ciudades y A.M.*</b>	<b>10,2</b>	<b>8,6</b>	<b>-1,7</b>
Manizales A.M.*	11,0	8,5	-2,5
Bogotá D.C.*	10,0	8,5	-1,5
Bucaramanga A.M.	8,4	8,5	0,1
Santa Marta	9,1	8,1	-0,9
Cali A.M.*	11,7	7,8	-3,8
Villavicencio*	10,1	7,7	-2,4
Medellín A.M.*	9,0	7,3	-1,7

Fuente: DANE, GEH.

\* Variación estadísticamente significativa.

p.p.: puntos porcentuales.

Nota:

\* Total 13 ciudades y áreas metropolitanas incluye Bogotá D.C., Medellín A.M., Cali A.M., Barranquilla A.M., Bucaramanga A.M., Manizales A.M., Pereira A.M., Cúcuta A.M., Pasto, Ibaquí, Montería, Cartagena y Villavicencio.

\* Total 23 ciudades y áreas metropolitanas incluye 13 ciudades y áreas metropolitanas más Tunja, Florencia, Popayán, Valledupar, Quibdó, Neiva, Riohacha, Santa Marta, Armenia y Sincedejo.

\* Datos expandidos con proyecciones de población elaboradas con base en los resultados del Censo Nacional de Población y Vivienda 2018.

\* Para estar en línea con el marco conceptual propuesto en la "Resolución 1 sobre las estadísticas del trabajo, la ocupación y la subutilización de la fuerza de trabajo" de la 19ª CIE, se hace ajuste de los términos Desocupados y Tasa de Desempleo por Población desocupada y Tasa de Desocupación.

\* Ordenado de mayor a menor por la tasa de desocupación del trimestre móvil Mayo - Julio 2025.

\* Cifras aproximadas a un decimal. Por efecto del redondeo los totales pueden diferir ligeramente del anexo estadístico.

- ENCUESTA MENSUAL DE SERVICIOS (EMS)<sup>3</sup>

<sup>3</sup> <https://www.dane.gov.co/files/operaciones/EMS/bol-EMS-jun2025.pdf>

Gráfico 1. Variación anual de los ingresos nominales, según subsector de servicios  
Total nacional  
Junio 2025<sup>P</sup> / junio 2024



Fuente: DANE, EMS.

## Evolución general de los subsectores de servicios

### Variación anual de los ingresos nominales y contribución por tipo de ingresos, según subsector de servicios (junio 2025<sup>P</sup> / junio 2024)

En junio de 2025, quince de los dieciocho subsectores de servicios presentaron variación positiva en los ingresos totales, en comparación con junio de 2024.

Tabla 1. Variación anual de los ingresos y contribución por tipo de ingresos, según subsector de servicios  
Total nacional  
Junio 2025<sup>P</sup> / junio 2024

Sección	División	Descripción	Ingresos nominales			
			Variación (%)	Ingresos por servicios	Venta de Mercancías	Otros Ingresos
H	División 52	Almacenamiento y actividades complementarias al transporte	15,4	14,9	-0,1	0,6
H	División 53	Correo y servicios de mensajería	11,3	11,2	0,0	0,1
I	División 56	Restaurantes, catering y bares	7,5	7,0	0,4	0,0
J	División 58	Actividades de edición	5,3	4,3	-0,7	1,6
J	División 59, excepto Clase 5920	Producción de películas cinematográficas y programas de televisión	-8,3	-6,2	-4,4	2,4
J	División 60 y Clase 6391	Actividades de programación y transmisión, agencias de noticias	1,1	1,6	0,0	-0,5
J	División 61	Telecomunicaciones	3,8	1,4	2,1	0,2
J	División 62, División 63, excepto Clase 6391	Desarrollo de sistemas informáticos y procesamiento de datos	21,7	21,3	0,4	0,0
LN	Sección L, División 68 Sección N, Divisiones 7710, 7729 y 7730	Inmobiliarias, alquiler de maquinaria y equipo	7,0	6,9	-0,1	0,2
M	Divisiones 69, 70, 71, 72, Clase 7320, División 74	Actividades profesionales científicas y técnicas	5,4	5,4	0,0	0,0
M	Clase 7310	Publicidad	3,0	3,1	0,0	0,0
N	Divisiones 78, 80 y 81, excepto Clase 8130	Actividades de empleo, seguridad e investigación privada, servicios a edificios	14,1	14,0	0,0	0,1
N	Clase 8220	Actividades de centros de llamadas (Call center)	-4,0	-4,0	0,0	0,1
N	División 82 excepto Clase 8220	Actividades administrativas y de apoyo de oficina y otras actividades, excepto call center	-9,2	-9,0	0,0	-0,2
P	Grupo 854	Educación superior privada	6,5	6,6	-0,1	0,0
Q	Clase 8610	Salud humana privada con internación	3,8	2,7	1,0	0,0
Q	División 86 excepto Clase 8610	Salud humana privada sin internación	6,6	6,3	0,3	0,0
S	Divisiones 90, 92, 93, 95 y 96	Otros servicios de entretenimiento y otros servicios	1,5	4,0	-1,0	-1,4

Fuente: DANE, EMS.

### Variación anual del personal ocupado total y contribución por tipo de contratación, según subsector de servicios (junio 2025<sup>P</sup> / junio 2024)

En junio de 2025, cuatro de los dieciocho subsectores de servicios presentaron variación positiva en el personal ocupado total, en comparación con junio de 2024.

**Tabla 2. Variación anual del personal ocupado total y contribución por categoría de contratación, según subsector de servicios**  
Total nacional  
Junio 2025<sup>P</sup> / junio 2024

Sección	División	Descripción	Personal ocupado total*		Permanente	Temporal directo	Agencias	Misión** Hora calidad***
			Variación (%)	Contribución (PP)				
H	División 52	Almacenamiento y actividades complementarias al transporte	2,5	1,9	0,0	0,7	--	
H	División 53	Correo y servicios de mensajería	0,0	-0,1	1,7	-1,6	--	
I	División 56	Restaurantes, catering y bares	-1,5	1,7	-2,2	-0,9	--	
J	División 58	Actividades de edición	-2,9	-1,0	-2,1	0,2	--	
J	División 59, excepto Clase 5920	Producción de películas cinematográficas y programas de televisión	-4,0	2,7	0,2	-6,9	--	
J	División 60 y Clase 6391	Actividades de programación y transmisión, agencias de noticias	-1,7	-2,6	-0,4	1,4	--	
J	División 61	Telecomunicaciones	-8,3	-4,9	-2,3	-1,1	--	
J	División 62, División 63, excepto Clase 6391	Desarrollo de sistemas informáticos y procesamiento de datos	-1,5	-1,0	-0,4	-0,2	--	
LN	Sección L, División 68 Sección N, Divisiones 71, 70, 72 y 73	Inmobiliarias, alquiler de maquinaria y equipo	-0,5	0,7	-0,1	-1,0	--	
M	Divisiones 69, 70, 71, 72, Clase 7320, División 74	Actividades profesionales científicas y técnicas	-7,2	-4,8	-2,3	0,0	--	
M	Clase 7310	Publicidad	-4,4	0,7	-4,5	-0,6	--	
N	Divisiones 78, 80 y 81, excepto Clase 8130	Actividades de empleo, seguridad e investigación privada, servicios a edificios	-1,9	0,1	0,7	0,0	-2,2	
N	Clase 8220	Actividades de centros de llamadas (Call center)	-0,1	1,4	-1,3	-0,2	--	
N	División 82 excepto Clase 8220	Actividades administrativas y de apoyo de oficina y otras actividades, excepto call center	3,7	-1,2	6,4	-1,5	--	
P	Grupo 854	Educación superior privada	-1,5	-0,5	-0,5	0,0	-0,3	
Q	Clase 8610	Salud humana privada con internación	-1,8	-1,7	1,4	-1,5	--	
Q	División 86 excepto Clase 8610	Salud humana privada sin internación	0,2	-1,5	1,2	0,4	--	
S	Divisiones 90, 92, 93, 95 y 96	Otros servicios de entretenimiento y otros servicios	-0,01	-0,4	1,0	-0,6	--	

Fuente: DANE, EMS.

### Variación anual de los salarios y contribución por tipo de contratación, según subsector de servicios (junio 2025<sup>P</sup> / junio 2024)

En junio de 2025, todos los subsectores de servicios presentaron variación positiva en los salarios, en comparación con junio de 2024.

**Tabla 3. Variación anual de los salarios y contribución por categoría de contratación, según subsector de servicios**  
Total nacional  
Junio 2025<sup>P</sup> / junio 2024

Sección	División	Descripción	Personal ocupado sin agencias*		Permanente	Temporal directo	Misión** Hora calidad***
			Variación (%)	Contribución (PP)			
H	División 52	Almacenamiento y actividades complementarias al transporte	7,4	4,9	2,5	--	
H	División 53	Correo y servicios de mensajería	14,2	10,0	4,2	--	
I	División 56	Restaurantes, catering y bares	9,8	5,4	4,4	--	
J	División 58	Actividades de edición	7,6	5,0	2,6	--	
J	División 59, excepto Clase 5920	Producción de películas cinematográficas y programas de televisión	4,4	1,9	2,6	--	
J	División 60 y Clase 6391	Actividades de programación y transmisión, agencias de noticias	5,7	2,7	3,0	--	
J	División 61	Telecomunicaciones	8,7	5,5	3,1	--	
J	División 62, División 63, excepto Clase 6391	Desarrollo de sistemas informáticos y procesamiento de datos	7,1	4,4	2,7	--	
LN	Sección L, División 68 Sección N, Divisiones 71, 70, 72 y 73	Inmobiliarias, alquiler de maquinaria y equipo	9,3	5,0	4,3	--	
M	Divisiones 69, 70, 71, 72, Clase 7320, División 74	Actividades profesionales científicas y técnicas	8,5	4,7	3,8	--	
M	Clase 7310	Publicidad	10,3	5,1	5,2	--	
N	Divisiones 78, 80 y 81, excepto Clase 8130	Actividades de empleo, seguridad e investigación privada, servicios a edificios	9,5	3,0	3,8	2,7	
N	Clase 8220	Actividades de centros de llamadas (Call center)	5,9	3,1	2,8	--	
N	División 82 excepto Clase 8220	Actividades administrativas y de apoyo de oficina y otras actividades, excepto call center	9,0	5,1	4,0	--	
P	Grupo 854	Educación superior privada	7,3	1,0	1,1	5,2	
Q	Clase 8610	Salud humana privada con internación	5,3	2,5	2,9	--	
Q	División 86 excepto Clase 8610	Salud humana privada sin internación	6,9	3,3	3,6	--	
S	Divisiones 90, 92, 93, 95 y 96	Otros servicios de entretenimiento y otros servicios	10,2	5,2	5,0	--	

Fuente: DANE, EMS.

### Variación año corrido de los ingresos nominales, personal ocupado total y salarios, según subsector de servicios (enero - junio 2025<sup>P</sup>/ enero - junio 2024)

En lo corrido de 2025, diecisiete de los dieciocho subsectores de servicios presentaron variación positiva en los ingresos, tres presentaron aumento en el personal ocupado total y todos los subsectores presentaron incremento en los salarios, en comparación con el mismo periodo de 2024.

**Tabla 4. Variación año corrido de los ingresos nominales, personal ocupado total y salarios, según subsector de servicios**  
**Total nacional**  
**Enero - junio 2025<sup>p</sup> / enero - junio 2024**

Sección	División	Descripción	Variación (% Año corrido)		
			Ingresos	Personal Ocupado total*	Salarios**
H	División 52	Almacenamiento y actividades complementarias al transporte	16,7	2,9	7,9
H	División 53	Correo y servicios de mensajería	11,7	-1,7	9,0
I	División 56	Restaurantes, catering y bares	8,7	-1,2	9,5
J	División 58	Actividades de edición	-0,8	-4,9	7,9
J	División 59, excepto Clase 5920	Producción de películas cinematográficas y programas de televisión	0,3	-3,3	9,0
J	División 60 y Clase 6391	Actividades de programación y transmisión, agencias de noticias	6,8	-4,3	4,7
J	División 61	Telecomunicaciones	4,0	-7,6	7,3
J	División 62, División 63, excepto Clase 6391	Desarrollo de sistemas informáticos y procesamiento de datos	10,4	-1,7	8,1
LN	Sección L, División 68 Sección N, Divisiones 7710, 7729 y 7730	Inmobiliarias, alquiler de maquinaria y equipo	7,6	0,9	7,2
M	Divisiones 69, 70, 71, 72, Clase 7320, División 74	Actividades profesionales científicas y técnicas	3,6	-7,3	8,9
M	Clase 7310	Publicidad	3,7	-3,5	11,3
N	Divisiones 78, 80 y 81, excepto Clase 8130	Actividades de empleo, seguridad e investigación privada, servicios a edificios	11,0	-2,6	9,5
N	Clase 8220	Actividades de centros de llamadas (Call center)	0,4	-3,8	8,5
N	División 82 excepto Clase 8220	Actividades administrativas y de apoyo de oficina y otras actividades, excepto call center	5,5	3,4	8,5
P	Grupo 854	Educación superior privada	7,3	-1,6	6,9
Q	Clase 8610	Salud humana privada con internación	3,0	-2,1	4,6
Q	División 86 excepto Clase 8610	Salud humana privada sin internación	5,5	-0,4	6,4
S	Divisiones 90, 92, 93, 95 y 96	Otros servicios de entretenimiento y otros servicios	8,9	-0,7	10,3

Fuente: DANE, EMS.

## TÉCNICO

El objeto de contratación es **“PRESTACIÓN DE SERVICIOS DE APOYO A LA GESTION PARA BRINDAR ACOMPAÑAMIENTO EN LAS ACTIVIDADES TENDIENTES A LA EJECUCIÓN DE LAS ESTRATEGIAS COMUNICACIONALES QUE SURJAN DE LOS PROGRAMAS Y PROYECTOS DE SEGURIDAD Y CONVIVENCIA CIUDADANA EN EL DISTRITO DE BARRANQUILLA.”**

Se requiere contratar dos personas naturales para brindar apoyo a la Oficina para la Seguridad y Convivencia Ciudadana y al equipo de comunicación en las actividades relacionadas con el diseño, planificación, ejecución y seguimiento de las actividades estratégicas de comunicación necesarias para la implementación de los planes y programas relacionados con el proyecto titulado: **“Fortalecimiento del servicio público de seguridad y convivencia ciudadana: más cobertura, más efectividad, más calidad.”** Este proyecto tiene como propósito principal contribuir al mejoramiento de las condiciones de seguridad y convivencia en el territorio, mediante el desarrollo de acciones integrales que garanticen la protección de la vida, la integridad física, los bienes y la honra de los ciudadanos frente a cualquier manifestación de violencia o delito.

No.	Perfil	Obligaciones	Valor
1	BACHILLER CON MINIMO (12) MESES DE EXPERIENCIA RELACIONADA CON TEMAS FOTOGRAFICOS Y MEDIOS DE COMUNICACIÓN	1. Brindar apoyo en la generación de material fotográfico de las actividades desarrolladas por la oficina para la seguridad y convivencia ciudadana como insumo para difundir por los canales de comunicación con los que cuenta la oficina y medios de comunicación externos. 2. Brindar apoyo en la creación, organización y compilación del archivo fotográfico de la oficina para la seguridad y convivencia ciudadana, con el fin de contar con un registro histórico de imágenes de las actividades realizadas a través de los programas de la oficina 3. Brindar apoyo en la redacción de informes requeridos para la implementación de las estrategias comunicacionales de la oficina para la seguridad y convivencia ciudadana.	\$6.032.000,00
2	TECNOLOGO EN PRODUCCION GRAFICA DIGITAL CON MÍNIMO 18 MESES DE EXPERIENCIA REALACIONADA CON EL OBJETO A CONTRATAR	1. Brindar apoyo en el diseño de infografías realizadas desde la oficina para seguridad y convivencia ciudadana y demás grupos de trabajo de dicha dependencia 2. Brindar apoyo en la elaboración de piezas graficas requeridas por la oficina y el grupo observatorio para seguridad y convivencia ciudadana del distrito de barranquilla. 3. Brindar apoyo en el diseño de elementos gráficos para las redes sociales de la oficina para seguridad y convivencia ciudadana y la página web de la alcaldía distrital cuando sea requerido 4. Brindar apoyo en el diseño de elementos gráficos para material de impresión requerido para desarrollar campañas de comunicaciones. 5. Generar contenidos alusivos a la marca institucional de la oficina para su distinción y reconocimiento. 6. Generar material infográfico para apoyar la difusión de la gestión de la dependencia, cuando sea solicitado.	\$6.240.000,00

### OBLIGACIONES GENERALES

- Cumplir con las cotizaciones al Sistema de Seguridad Social Integral durante la ejecución del contrato.
- Mantener actualizados todos sus documentos en el Distrito, especialmente el RUT. En caso de algún cambio en su situación tributaria deberá presentar un nuevo RUT al área de cuentas de la secretaria general del Distrito y/o a la Oficina de Contabilidad de la secretaria Distrital de Hacienda
- Indicar al momento de presentar la propuesta si es o no responsable del IVA.
- Mantener actualizada la hoja de Vida SIGEP y la Declaración de bienes y rentas
- Realizarse el Examen Médico Ocupacional de conformidad con el Decreto 1072 de 2015 y mantenerlo vigente durante la ejecución del contrato
- Afiliarse al Sistema de Riesgos Laborales
- Asistir a las reuniones presenciales o virtuales a las que sea convocado.
- Cumplir con las demás obligaciones que se deriven de la esencia o naturaleza del contrato.
- Mantener estricta reserva y confidencialidad sobre la información que conozca por causa o con ocasión del contrato.
- Responder y hacer uso de los bienes que le sean asignados para el desarrollo de sus obligaciones y hacer entrega de los mismos en el estado en que los recibió, salvo su deterioro normal, o daños

- ocasionados por caso fortuito o fuerza mayor.
- 11. Presentar al supervisor el del contrato un informe mensual sobre las actividades realizadas durante la ejecución del contrato.
- 12. Prestar los servicios en los términos y condiciones establecidas y formuladas en la propuesta y requeridas por el Distrito.
- 13. Efectuar el cargue de los documentos precontractuales a su cargo en la plataforma SECOP II.
- 14. Contar con las herramientas necesarias para la prestación de su servicio.
- 15. El contratista deberá cancelar las estampillas distritales que se generen con la suscripción del contrato, en el término máximo de 10 días contados a partir de la suscripción, de conformidad con lo dispuesto en el Estatuto Tributario Distrital.

**ESTUDIO DE LA OFERTA<sup>4</sup>**



# ANÁLISIS DE OFERTA

De acuerdo con la información obtenida en la consulta realizada en el modelo de abastecimiento estratégico; Análisis de la Oferta de Colombia Compra Eficiente, frente a la búsqueda de proveedores del sector cuyo objeto se vincula al código 80111600, se puede evidenciar que entre el periodo noviembre 30 de 2023 a noviembre 29 de 2024 se suscribieron por Contratación Directa en el Distrito 5884 contratos por valor de \$386 mil M donde participaron 4798 proveedores, los cuales se relacionan a continuación:

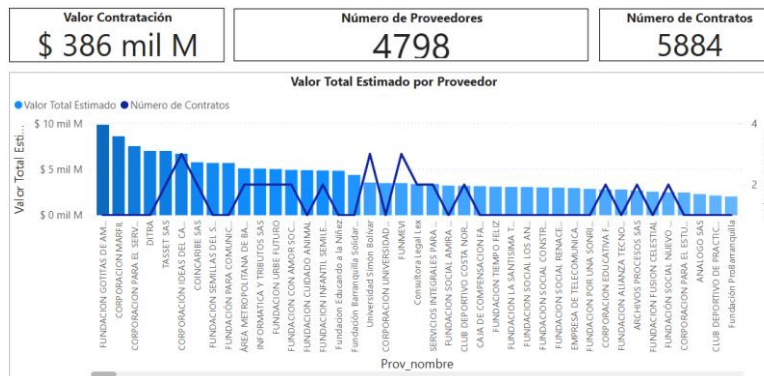

Es importante observar las gráficas a continuación, donde se evidencia que la mayoría de los contratos con objetos relacionados al expuesto en el presente análisis corresponden a proveedores no plurales con una participación del 99.98% (4816 contratos). Así mismo, se relaciona un valor aproximado de \$351 mil M de los contratos ejecutados tanto para proponentes singulares como para proponentes plurales:

4

<https://app.powerbi.com/view?r=eyJrIjoiaOTNjY2MyZmUtZWE1My00NmY4LWJiMDctNjE4NTA0OTFkZGQyIiwidCI6IjdiMDkwNDZlNTI0NTk1MC04Y2IxLTc5ZDVMl2Q4YzFzISlmMi0jR9>

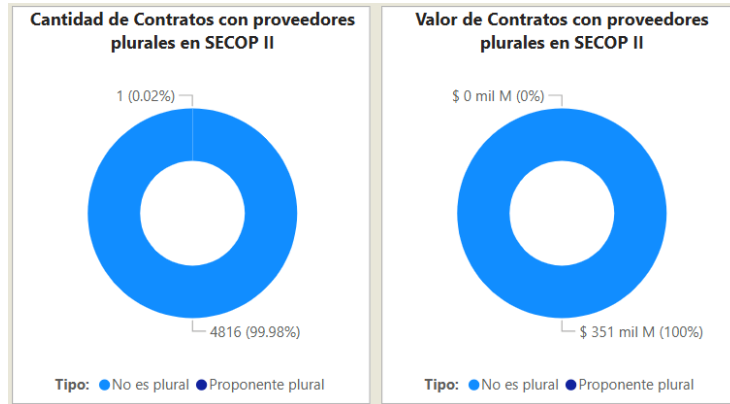

De forma general, en la siguiente gráfica establece la comparación de la Cantidad de Contratos Mensual de la entidad y la Cantidad de Contratos Anual, en el período noviembre 30 de 2023 a noviembre 29 de 2024, comparado con la vigencia anterior y actual:

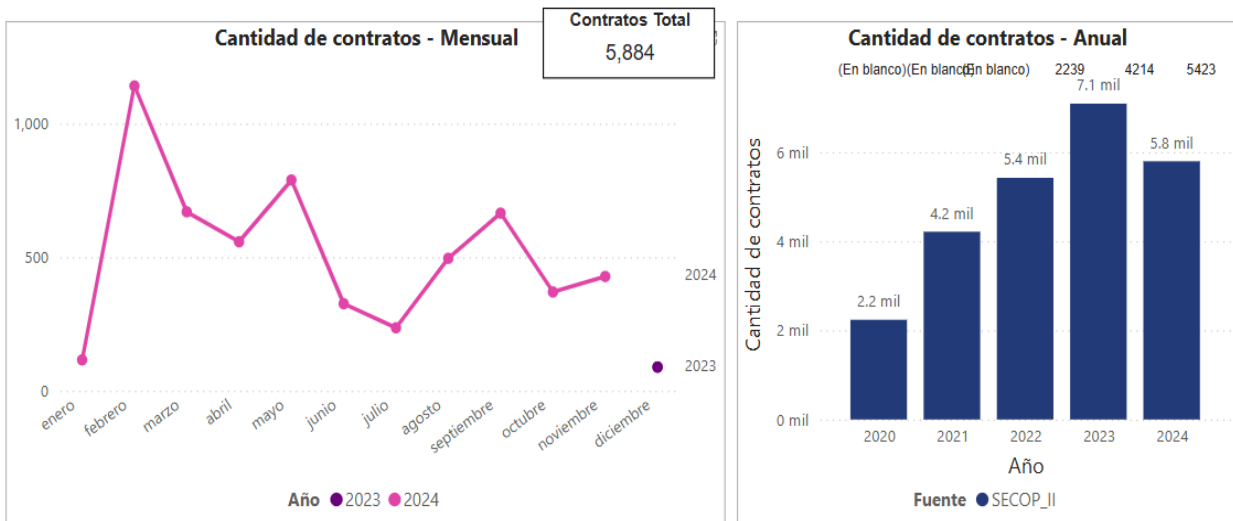

El Valor Total Estimado por Entidad del Distrito Especial, Industrial y Portuario de Barranquilla es de 385.908.523.724 cuyos códigos clasificadores de naciones unidas están relacionados con los descritos en el presente análisis, se describe la gráfica a continuación:

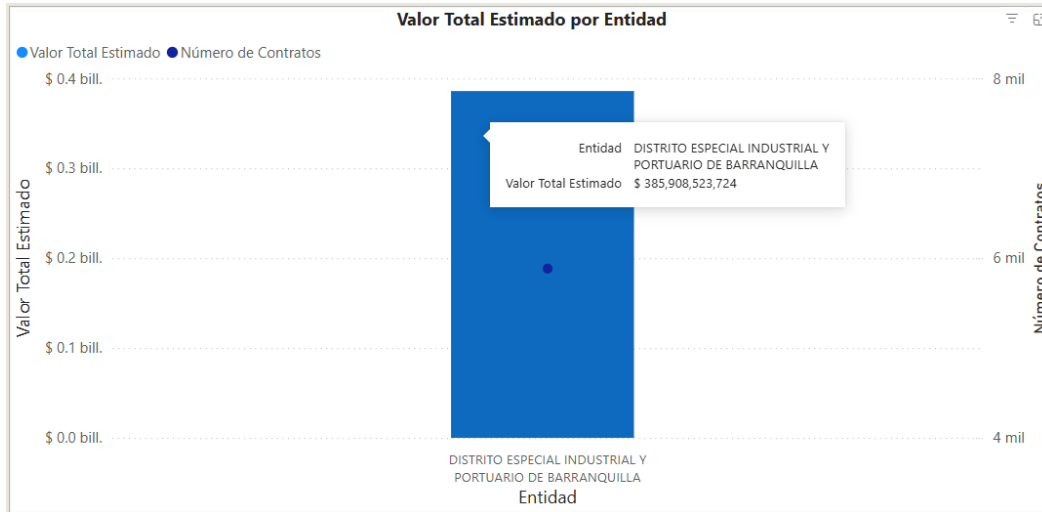

En el mismo sentido, teniendo en cuenta los códigos de naciones unidas relacionados en el estudio y habiendo consultado el histórico de contratación en la plataforma SECOP II, la Modalidad de Contratación Directa para este tipo de procesos registra un Valor Total Estimado de \$382.323.095.153, también se observa la contratación Régimen Especial en este tipo de procesos:

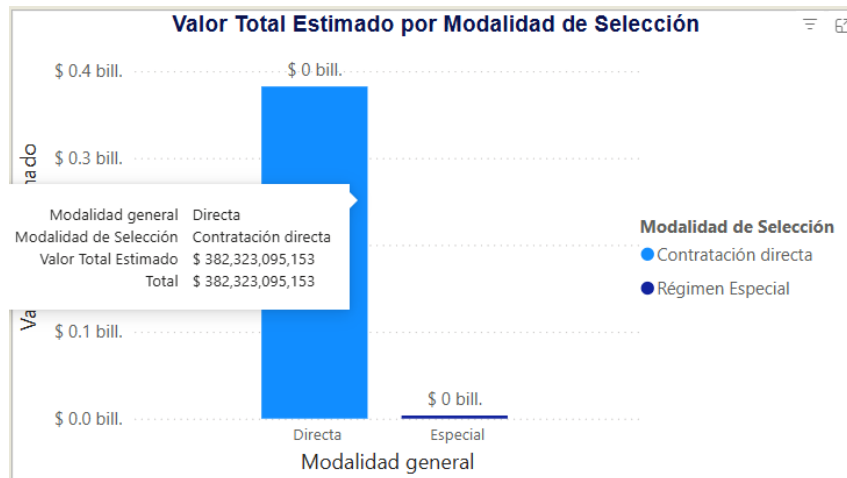

**ESTUDIOS DE LA DEMANDA5**



**ANÁLISIS DE DEMANDA**

Con la aplicación de la Herramienta para el Análisis de la Demanda, del Modelo de Abastecimiento Estratégico de la Agencia Nacional de Contratación Pública de Colombia Compra Eficiente, donde se consultaron los contratos celebrados con cargo al código de clasificación correspondiente al estudio:

80111600: Servicios de personal temporal

De la consulta realizada se obtienen las siguientes conclusiones:

En las vigencias noviembre 30 de 2023 a noviembre 29 de 2024 se suscribieron en el Distrito alrededor de 5884 contratos y se estima que el valor de estos fue de \$386 mil millones de pesos aproximadamente:

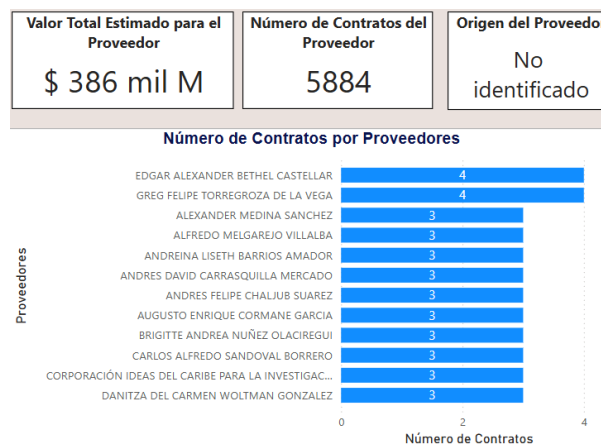

Además, puede apreciarse que el origen de los proveedores fue un 95,03% del Departamento del Atlántico, seguido del Distrito Capital de Bogotá con un 2,03%:

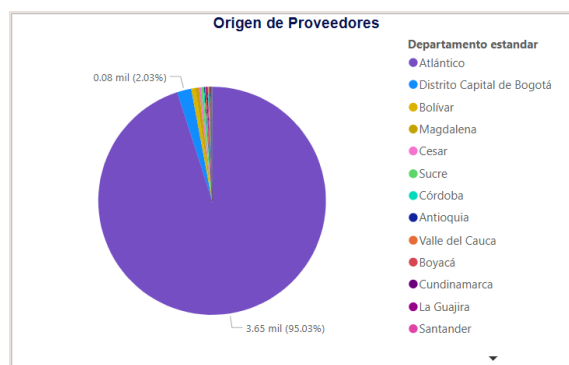

Con respecto a él origen de proveedores, si son de origen nacional o internacional, se observa que la mayoría de los contratos registrados (4797), son contratistas nacionales

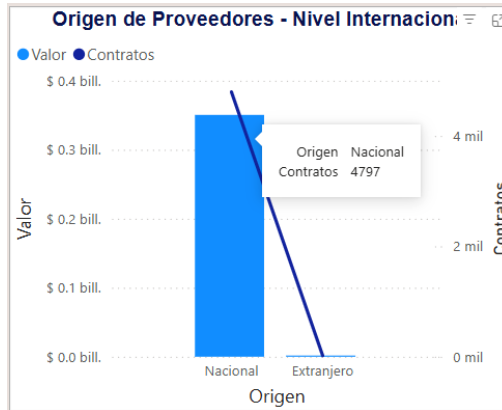

**Comportamiento Contratación por bienes de UNSPSC**

En cuanto al Código de Clasificación UNSPSC descrito en el presente análisis de sector, se observa que la clasificación de bienes 8011 mantiene la siguiente cobertura registrada en la plataforma:

Comportamiento contratación por bienes y servicios de UNSPSC

Año	2023			2024			Total		
	Contratos	Valor	Participación	Contratos	Valor	Participación	Contratos	Valor	Participación
8011 - Servicios de recursos humanos	89	\$ 988,432,247	0.26%	5795	\$ 384,920,091,477	99.74%	5884	\$ 385,908,523,724	100.00%
<b>Total</b>	<b>89</b>	<b>\$ 988,432,247</b>	<b>0.26%</b>	<b>5795</b>	<b>\$ 384,920,091,477</b>	<b>99.74%</b>	<b>5884</b>	<b>\$ 385,908,523,724</b>	<b>100.00%</b>

**HISTORICO**

A continuación, se presenta información correspondiente a contratos a nivel nacional con objetos similares al presente análisis:

AÑO	NUMERO DE PROCESO	TIPO DE PROCESO	ENTIDAD	VIGENCIA	OBJETO	CUANTIA
2024	CD-33-2024-4759	CONTRATACION DIRECTA	ALCALDIA DE BARRANQUILLA	4 meses	PRESTACION DE SERVICIOS DE APOYO A LA GESTION A LA OFICINA DE SEGURIDAD Y CONVIVENCIA CIUDADANA EN EL DESARROLLO E IMPLEMENTACION DE ESTRATEGIAS, PARA LA PREVENCION Y REDUCCION DEL DELITO Y LA VIOLENCIA EN EL DISTRITO DE BARRANQUILLA	\$18.000.000
2024	CD-33-2024-3943	CONTRATACION DIRECTA	ALCALDIA DE BARRANQUILLA	6 meses	PRESTACION DE SERVICIOS DE APOYO A LA GESTION A LA OFICINA DE SEGURIDAD Y CONVIVENCIA CIUDADANA EN EL DESARROLLO E IMPLEMENTACION DE ESTRATEGIAS, PARA LA PREVENCION Y REDUCCION DEL DELITO Y LA VIOLENCIA EN EL DISTRITO DE BARRANQUILLA	\$21.000.000

## ANÁLISIS ECONÓMICO

El valor total estimado de la contratación corresponde a la suma **DOCE MILLONES DOSCIENTOS SETENTA Y DOS MIL PESOS (\$ 12.272.000)** IVA incluido y todos los tributos que se generen con ocasión a la celebración, ejecución y liquidación del contrato. La suma anterior, se obtiene de la información contenida en el Análisis del Sector.

El futuro contrato tendrá un plazo de ejecución hasta el treinta y uno (31) de diciembre de 2025, contado a partir de la fecha de inicio de este, una vez se cumplan los requisitos de perfeccionamiento y ejecución dispuestos en el artículo 41 de la Ley 80 de 1993.

La modalidad implantada para el presente proceso es el de **CONTRATACIÓN DIRECTA**, conforme a lo señalado en el Decreto 1082 de 2015 artículo 2.2.1.2.1.4.9., SUBSECCIÓN 4.: **Contratos de prestación de servicios profesionales y de apoyo a la gestión, o para la ejecución de trabajos artísticos que solo pueden encomendarse a determinadas personas naturales.** “Las Entidades Estatales pueden contratar bajo la modalidad de contratación directa la prestación de servicios profesionales y de apoyo a la gestión con la persona natural o jurídica que esté en capacidad de ejecutar el objeto del contrato, siempre y cuando la Entidad Estatal verifique la idoneidad o experiencia requerida y relacionada con el área de que se trate. En este caso, no es necesario que la Entidad Estatal haya obtenido previamente varias ofertas, de lo cual el ordenador del gasto debe dejar constancia escrita<sup>6</sup>.”

“Los servicios profesionales y de apoyo a la gestión corresponden a aquellos de naturaleza intelectual diferentes a los de consultoría que se derivan del cumplimiento de las funciones de la Entidad Estatal, así como los relacionados con actividades operativas, logísticas, o asistenciales”.

Para constancia se firma en octubre de 2025.



**MARIA ALEJANDRA BARRAZA CERVANTES**

**Analista – Of. Compras**

**Secretaría General del Distrito**

<sup>6</sup> [Decreto 1082 de 2015 Sector Administrativo de Planeación Nacional - Gestor Normativo - Función Pública \(funcionpublica.gov.co\)](https://www.funcionpublica.gov.co/eva/gestornormativo/norma.php?i=77653) <https://www.funcionpublica.gov.co/eva/gestornormativo/norma.php?i=77653>