

ANÁLISIS ECONÓMICO DEL SECTOR

CONTRATACIÓN DIRECTA

**PRESTACIÓN DE SERVICIOS PROFESIONALES PARA ASESORAR EL PROYECTO
“IMPLEMENTACIÓN DE LA POLITICA PÚBLICA DE PRIMERA INFANCIA” EN EL MARCO DE LA
POLITICA PÚBLICA DE CERO A SIEMPRE Y EL ACUERDO No. 0019 DE 2018 EN EL DISTRITO DE
BARRANQUILLA.**

I. INTRODUCCIÓN

La Constitución Política de Colombia, en su artículo 44, establece la prevalencia de los derechos de los niños y la obligación de la familia, la sociedad y el Estado de garantizar su desarrollo integral. En este marco, la Ley 1804 de 2016 adoptó la Política de Estado para el Desarrollo Integral de la Primera Infancia “De Cero a Siempre”, la cual determina la articulación intersectorial de los sectores públicos y privados, y obliga a alcaldes y gobernadores a incluir la Ruta Integral de Atenciones en sus Planes de Desarrollo.

En cumplimiento de este mandato, el Distrito Especial, Industrial y Portuario de Barranquilla expidió el Acuerdo 0019 de 2018, mediante el cual se estableció la Política Pública de Primera Infancia, otorgando a la Secretaría Distrital de Gestión Social la responsabilidad de coordinar su implementación, articulación intersectorial y seguimiento. Esta política contempla acciones en salud, educación inicial, cultura, arte, recreación, fortalecimiento de redes familiares, gestión del conocimiento, movilización social y mecanismos de evaluación.

El Plan de Desarrollo “Barranquilla a otro Nivel 2024-2027” incluye el Programa Primera Infancia, cuyo objetivo es garantizar el desarrollo integral de los niños y niñas de 0 a 6 años y de las mujeres gestantes, consolidando a Barranquilla como referente nacional en la implementación de buenas prácticas. Dentro de este marco, se ejecuta el proyecto “Implementación de la Política Pública de Primera Infancia”, que contempla: (i) atención directa en servicios de educación inicial en Centros de Desarrollo Infantil (CDI) y en modalidad familiar (DIMF); (ii) atención integral intersectorial con participación de actores públicos y privados; y (iii) acciones de apoyo a la educación inicial mediante la provisión de materiales didácticos.

Para garantizar el cumplimiento de las metas del proyecto y materializar las líneas de acción de la Ley 1804 de 2016 y el Acuerdo 0019 de 2018, se requiere la contratación de servicios profesionales especializados que apoyen la asesoría, coordinación, estructuración y ejecución de las actividades previstas. Estos contratos de prestación de servicios son indispensables para asegurar la gestión intersectorial, la calidad en la atención, el fortalecimiento institucional y el seguimiento a los resultados, en coherencia con las obligaciones legales, el Plan de Desarrollo Distrital y los principios de eficiencia, eficacia y transparencia en la administración pública.

La clasificación de los bienes y servicios, objeto del Proceso de Contratación, son los siguientes:

ÍTEM	CLASIFICACIÓN UNSPSC	CLASE
1	80111600	Servicio de Personal Temporal

II. ANÁLISIS DEL MERCADO

- **Empleo y Desocupación**

Para el mes de agosto de 2025, la tasa de desocupación del total nacional fue 8,6%, lo que representó una disminución de 1,1 puntos porcentuales respecto al mismo mes del año anterior (9,7%). La tasa global de participación se ubicó en 63,9% y la tasa de ocupación en 58,4%, mientras que en agosto de 2024 fueron 64,5% y 58,3%, respectivamente.

Tasa global de participación (TGP), Tasa de ocupación (TO) y Tasa de desocupación (TD)

Total nacional
Agosto (2024-2025)

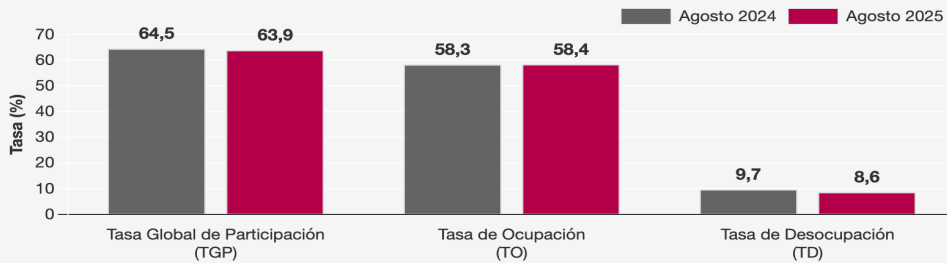

Fuente: DANE, GEIH

En agosto de 2025, la tasa de desocupación en el total de las 13 ciudades y áreas metropolitanas fue 7,8%, lo que representó una disminución de 2,2 puntos porcentuales respecto al mismo mes del año anterior (10,0%). La tasa global de participación se ubicó en 66,7% y la tasa de ocupación en 61,5%, mientras que en agosto de 2024 fueron 67,2% y 60,5%, respectivamente.

- Principales indicadores del mercado laboral¹

Indicadores de mercado laboral mes y trimestre móvil, total nacional y total 13 ciudades y áreas metropolitanas

Total nacional mensual

Para el mes de agosto de 2025, la tasa de desocupación del total nacional fue 8,6%, lo que representó una disminución de 1,1 puntos porcentuales respecto al mismo mes del año anterior (9,7%). La tasa global de participación se ubicó en 63,9% y la tasa de ocupación en 58,4%, mientras que en agosto de 2024 fueron 64,5% y 58,3%, respectivamente.

Gráfico 2. Tasa global de participación (TGP), Tasa de ocupación (TO) y Tasa de desocupación (TD)
Total nacional
Agosto (2017 - 2025)

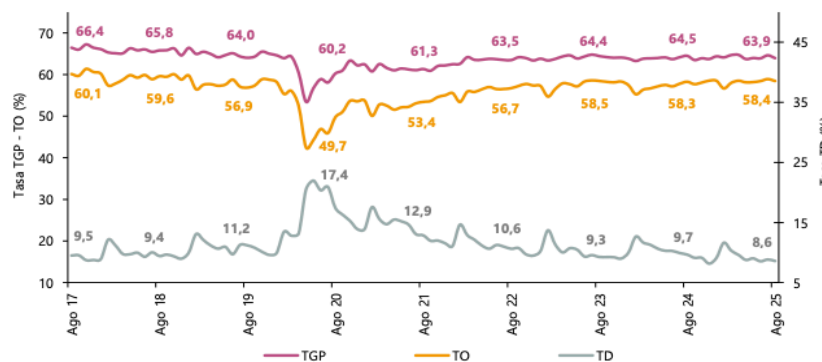

Fuente: DANE, GEIH.

¹ <https://www.dane.gov.co/files/operaciones/GEIH/bol-GEIH-ago2025.pdf>

Total 13 ciudades y áreas metropolitanas mensual

En agosto de 2025, la tasa de desocupación en el total de las 13 ciudades y áreas metropolitanas fue 7,8%, lo que representó una disminución de 2,2 puntos porcentuales respecto al mismo mes del año anterior (10,0%). La tasa global de participación se ubicó en 66,7% y la tasa de ocupación en 61,5%, mientras que en agosto de 2024 fueron 67,2% y 60,5%, respectivamente.

Gráfico 3. Tasa global de participación (TGP), Tasa de ocupación (TO) y Tasa de desocupación (TD)
Total 13 ciudades y áreas metropolitanas
Agosto (2017 - 2025)

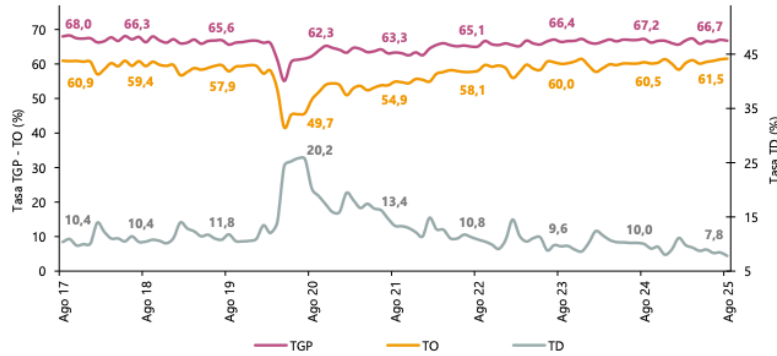

Fuente: DANE, GEIH.

Total nacional trimestre móvil

En el total nacional, la tasa de desocupación del trimestre móvil junio - agosto 2025 fue 8,7%, lo que representó una disminución de 1,3 puntos porcentuales respecto al trimestre móvil junio - agosto 2024 (9,9%). La tasa global de participación se ubicó en 64,2%, mientras que en el mismo periodo del año anterior fue 64,1%. Finalmente, la tasa de ocupación fue 58,6%, lo que representó un aumento de 0,8 puntos porcentuales respecto al trimestre móvil junio - agosto 2024 (57,7%).

Gráfico 4. Tasa global de participación (TGP), Tasa de ocupación (TO) y Tasa de desocupación (TD)
Total nacional
Junio - agosto (2017 - 2025)

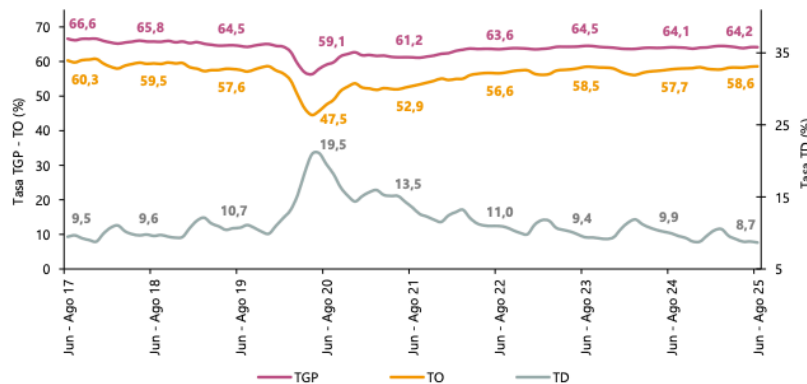

+ Fuente: DANE, GEIH.

Total 13 ciudades y áreas metropolitanas trimestre móvil

En el trimestre móvil junio - agosto 2025, la tasa de desocupación de las 13 ciudades y áreas metropolitanas fue 8,2%, lo que representó una disminución de 1,9 puntos porcentuales respecto al trimestre móvil junio - agosto 2024 (10,1%). La tasa global de participación se ubicó en 66,7%, mientras que en el mismo periodo del año anterior fue 67,0%. Finalmente, la tasa de ocupación fue 61,3%, lo que representó un aumento de 1,0 puntos porcentuales respecto al trimestre móvil junio - agosto 2024 (60,3%).

Gráfico 5. Tasa global de participación (TGP), Tasa de ocupación (TO) y Tasa de desocupación (TD)
Total 13 ciudades y áreas metropolitanas
Junio - agosto (2017 - 2025)

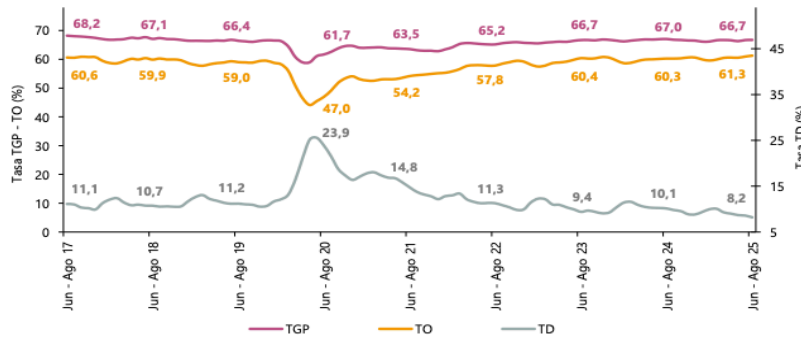

Fuente: DANE, GEIH.

Población ocupada según rama de actividad, mes agosto 2025

En el mes de agosto de 2025, el número de personas ocupadas en el total nacional fue 23.811 miles de personas. Las ramas que más aportaron positivamente a la variación de la población ocupada fueron Industrias manufactureras y Construcción con 0,8 puntos porcentuales (p.p.) cada una. Por su parte, Transporte y almacenamiento contribuyó con 0,7 p.p.

Tabla 1. Distribución porcentual, variación absoluta y contribución a la variación de la población ocupada según rama de actividad
Total nacional
Agosto (2024 - 2025)

Rama de actividad	Total nacional				
	Agosto 2024	Agosto 2025	Distribución % 2025	Variación absoluta	Contribución en p.p.
Población ocupada	23.418	23.811	100	393	
Industrias manufactureras	2.401	2.600	10,9	199	0,8
Construcción	1.532	1.710	7,2	178	0,8
Transporte y almacenamiento	1.665	1.837	7,7	172	0,7
Administración pública y defensa, educación y atención de la salud humana	2.880	3.027	12,7	147	0,6
Actividades financieras y de seguros	376	479	2,0	102	0,4
Alojamiento y servicios de comida	1.799	1.862	7,8	62	0,3
Actividades inmobiliarias	316	360	1,5	44	0,2
Suministro de electricidad, gas, agua y gestión de desechos [^]	558	573	2,4	14	0,1
Información y comunicaciones	419	408	1,7	-11	0,0
Actividades profesionales, científicas, técnicas y servicios administrativos	1.835	1.781	7,5	-55	-0,2
Actividades artísticas, entretenimiento, recreación y otras actividades de servicios	2.153	2.097	8,8	-57	-0,2
Comercio y reparación de vehículos	4.090	3.925	16,5	-165	-0,7
Agricultura, ganadería, caza, silvicultura y pesca	3.390	3.153	13,2	-237	-1,0

Fuente: DANE, GEIH.

Población ocupada según posición ocupacional, mes agosto 2025

En agosto de 2025, Obrero, empleado particular y Trabajador por cuenta propia fueron las posiciones ocupacionales que más aportaron positivamente a la variación de los ocupados en el total nacional con 1,8 y 0,9 puntos porcentuales, respectivamente.

Tabla 2. Distribución porcentual, variación absoluta y contribución a la variación de la población ocupada según posición ocupacional
Total nacional
Agosto (2024 - 2025)

Posición ocupacional	Total nacional				
	Agosto 2024	Agosto 2025	Distribución % 2025	Variación absoluta	Contribución en p.p.
Población ocupada	23.418	23.811	100	393	
Obrero, empleado particular	10.145	10.570	44,4	425	1,8
Trabajador por cuenta propia	9.760	9.962	41,8	201	0,9
Jornalero o Peón	741	796	3,3	55	0,2
Empleado doméstico	778	774	3,3	-4	0,0
Patrón o empleador	600	544	2,3	-56	-0,2
Obrero, empleado del gobierno	896	835	3,5	-60	-0,3
Trabajador familiar sin remuneración	489	322	1,4	-168	-0,7

Fuente: DANE, GEIH.

Ranking de ciudades según tasa de desocupación, trimestre móvil junio - agosto 2025

Para el trimestre móvil junio - agosto 2025, de las 23 ciudades y áreas metropolitanas, las que presentaron mayores tasas de desocupación fueron: Quibdó (24,4%), Riohacha (14,2%) e Ibagué (12,5%). Las ciudades con menor tasa de desocupación fueron: Cali A.M. (7,8%), Villavicencio (7,3%) y Medellín A.M. (6,4%).

Gráfico 6. Tasa de desocupación según ciudades
Total nacional y 23 ciudades y áreas metropolitanas
Junio - agosto 2025

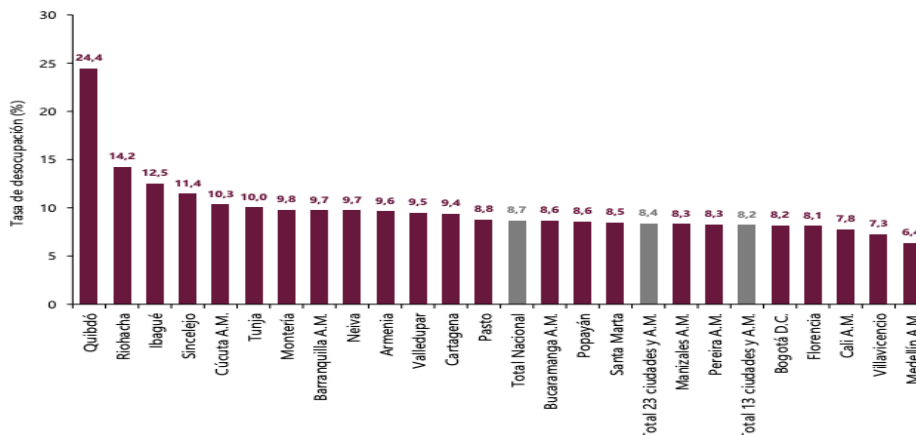

Fuente: DANE, GEIH.

PRINCIPALES RESULTADOS²

Tasa global de participación (TGP), Tasa de ocupación (TO) y Tasa de desocupación (TD) según sexo y brecha

Agosto 2025

Total nacional

4,5 p.p. Brecha TD

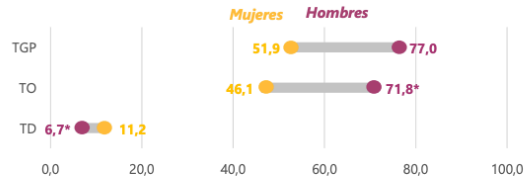

Total 13 ciudad y áreas metropolitanas

2,5 p.p. Brecha TD

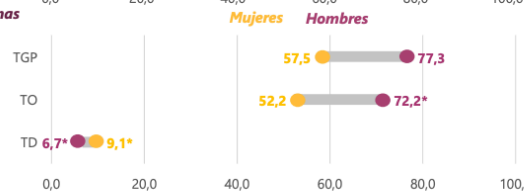

Fuente: DANE, GEH.

p.p.: puntos porcentuales.

*Variación estadísticamente significativa.

Notas:

La brecha para la tasa de desocupación (TD) está calculada como la diferencia entre la tasa de desocupación de las mujeres menos la tasa de desocupación de los hombres.

13 ciudades y áreas metropolitanas incluye: Bogotá D.C., Medellín A.M., Cali A.M., Barranquilla A.M., Bucaramanga A.M., Manizales A.M., Pereira A.M., Cúcuta A.M., Pasto, Ibagué, Montería, Cartagena y Villavicencio.

Datos expandidos con proyecciones de población elaboradas con base en los resultados del Censo Nacional de Población y Vivienda 2018.

* Para estar en línea con el marco conceptual propuesto en la "Resolución 1 sobre las estadísticas del trabajo, la ocupación y la subutilización de la fuerza de trabajo" de la 19 CIEE, se hace ajuste de los términos Desocupados y Tasa de desocupación por Población desocupada y Tasa de Desocupación.

Población ocupada, desocupada, fuera de la fuerza de trabajo y distribución porcentual de la población en edad de trabajar

Agosto (2024 - 2025)

40.741 Población en edad de trabajar

23.811 Población ocupada +393*

2.240 Población desocupada -265*

14.690 Población fuera de la fuerza de trabajo -422*

Agosto 2025

Total nacional

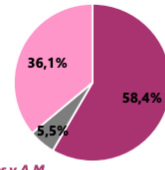
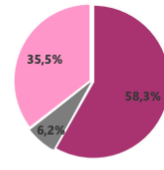

13 ciudades y A.M.

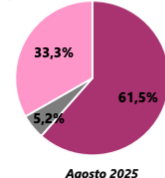
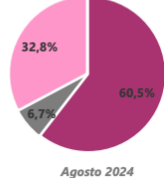

*Variación estadísticamente significativa.

Datos expandidos con proyecciones de población elaboradas con base en los resultados del Censo Nacional de Población y Vivienda 2018.

Los resultados de la variación absoluta pueden diferir por los valores aproximados a mil.

Los datos de las poblaciones están en miles de personas.

13 ciudades y áreas metropolitanas incluye Bogotá D.C., Medellín A.M., Cali A.M., Barranquilla A.M., Bucaramanga A.M., Manizales A.M., Pereira A.M., Cúcuta A.M., Pasto, Ibagué, Montería, Cartagena y Villavicencio.

* Para estar en línea con el marco conceptual propuesto en la "Resolución 1 sobre las estadísticas del trabajo, la ocupación y la subutilización de la fuerza de trabajo" de la 19 CIEE, se hace ajuste de los términos Desocupados y Tasa de desocupación por Población desocupada y Tasa de Desocupación.

Fuente: DANE, GEH.

Población ocupada según rama de actividad económica

Total nacional Agosto 2025

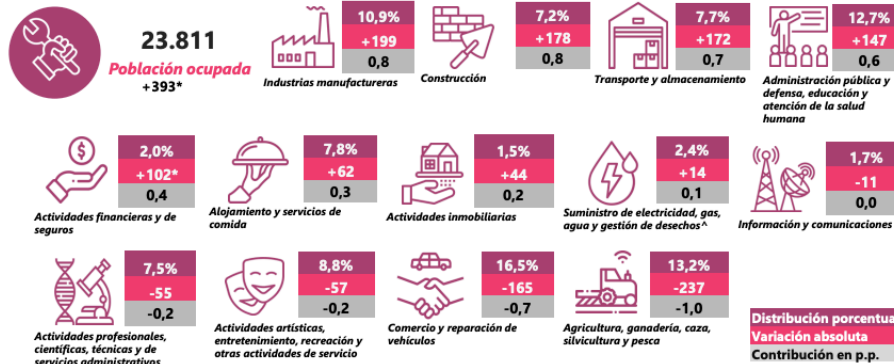

*Variación estadísticamente significativa.

Suministro de electricidad, gas, agua y gestión de desechos[^] incluye la rama de Explotación de minas y canteras.

p.p.: Puntos porcentuales.

Notas:

Por efecto de redondeo y la no inclusión de la categoría "No informa", las sumas de las poblaciones, distribuciones, variaciones absolutas y contribuciones pueden diferir del total.

Datos expandidos con proyecciones de población elaboradas con base en los resultados del Censo Nacional de Población y Vivienda 2018.

Las ramas de actividad económica están definidas con base en la Clasificación Industrial Internacional Uniforme -CIIU Rev. 4 A.C. (2022). El documento se puede consultar en el siguiente enlace: https://www.dane.gov.co/files/bases/terminologia/CIIU_Rev_4_A_C2022.pdf

Los datos de las poblaciones están en miles de personas.

Fuente: DANE, GEH.

²<https://www.dane.gov.co/files/operaciones/GEIH/pres-GEIH-ago2025.pdf>

Tasa de desocupación (TD) desestacionalizada (preliminar)
Total nacional y 13 ciudades y áreas metropolitanas
Agosto 2020 – Agosto 2025

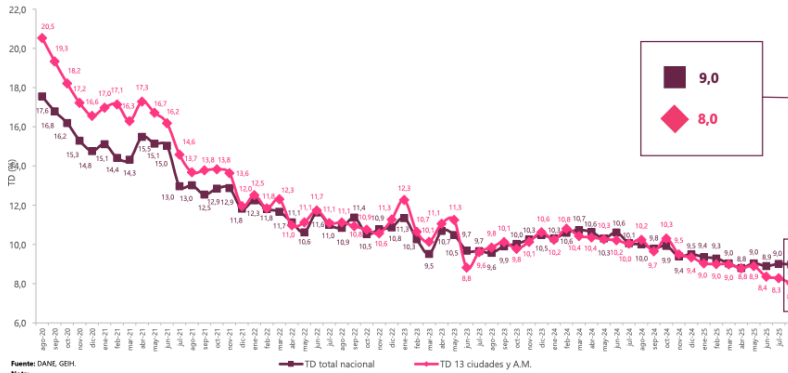

Fuente: DANE, GEH.
Nota:
* Datos expandidos con proyecciones de población elaboradas con base en los resultados del Censo Nacional de Población y Vivienda 2018.
* Total 13 ciudades y áreas metropolitanas incluye Bogotá D.C., Medellín A.M., Cali A.M., Barranquilla A.M., Bucaramanga A.M., Manizales A.M., Pereira A.M., Cúcuta A.M., Pasto, Ibagué, Montería, Cartagena y Villavicencio.

Tasa de desocupación (TD)
Total nacional, 23 ciudades y áreas metropolitanas
Junio - Agosto (2024 – 2025)

Tasa de desocupación	Jun - Ago 24	Jun - Ago 25	Diferencia en p.p.
Quibdó	25,5	24,4	-1,1
Riohacha	16,4	14,2	-2,1
Ibagué*	15,2	12,5	-2,6
Sincedejo	12,2	11,4	-0,8
Cúcuta A.M.	11,4	10,3	-1,1
Tunja	11,7	10,0	-1,6
Montería	10,7	9,8	-0,9
Barranquilla A.M.	11,4	9,7	-1,6
Neiva	9,6	9,7	0,1
Armenia	11,0	9,6	-1,4
Valledupar	11,4	9,5	-1,9
Cartagena*	12,2	9,4	-2,8
Pasto*	10,7	8,8	-1,9
Total nacional*	9,9	8,7	-1,3
Bucaramanga A.M.	8,9	8,6	-0,2
Popayán*	11,4	8,6	-2,8
Santa Marta	9,0	8,5	-0,5
Total 23 ciudades y A.M.*	10,3	8,4	-1,9
Manizales A.M.*	10,7	8,3	-2,4
Pereira A.M.*	11,6	8,3	-3,3
Total 13 ciudades y A.M.*	10,1	8,2	-1,9
Bogotá D.C.*	9,8	8,2	-1,7
Florencia*	14,3	8,1	-6,2
Cali A.M.*	11,2	7,8	-3,5
Villavicencio*	10,1	7,3	-2,8
Medellín A.M.*	8,3	6,4	-2,0

Fuente: DANE, GEH.
*Variación estadísticamente significativa, p < 0,05, puntos porcentuales.
Nota:
* Total 13 ciudades y áreas metropolitanas incluye Bogotá D.C., Medellín A.M., Cali A.M., Barranquilla A.M., Bucaramanga A.M., Manizales A.M., Pereira A.M., Cúcuta A.M., Pasto, Ibagué, Montería, Cartagena y Villavicencio.
* Total 23 ciudades y áreas metropolitanas incluye 13 ciudades y áreas metropolitanas más Tunja, Florencia, Popayán, Valledupar, Quibdó, Neiva, Riohacha, Santa Marta, Armenia y Sincedejo.
* Datos expandidos con proyecciones de población elaboradas con base en los resultados del Censo Nacional de Población y Vivienda 2018.
* Para estar en línea con el marco conceptual propuesto en la "Resolución 1" sobre las estadísticas del trabajo, la ocupación y la subutilización de la fuerza de trabajo de la 19 CEE, se hace ajuste de los términos Desocupados y Tasa de Desempleo por Población Desocupada y Tasa de Desocupación.
* Ordenado de mayor a menor por la tasa de desocupación del trimestre móvil Junio-Agosto 2025.
* Los resultados de mercado laboral desagregados para las 32 ciudades capitales y las 5 ciudades intermedias que hacen parte de la muestra de la GEH solo incluyen la cabecera municipal.
* Cifras aproximadas a un decimal. Por efecto del redondeo los totales pueden diferir ligeramente del anexo estadístico.

ENCUESTA MENSUAL DE SERVICIOS (EMS)³

Gráfico 1. Variación anual de los ingresos nominales, según subsector de servicios
Total nacional
Agosto 2025^p / agosto 2024

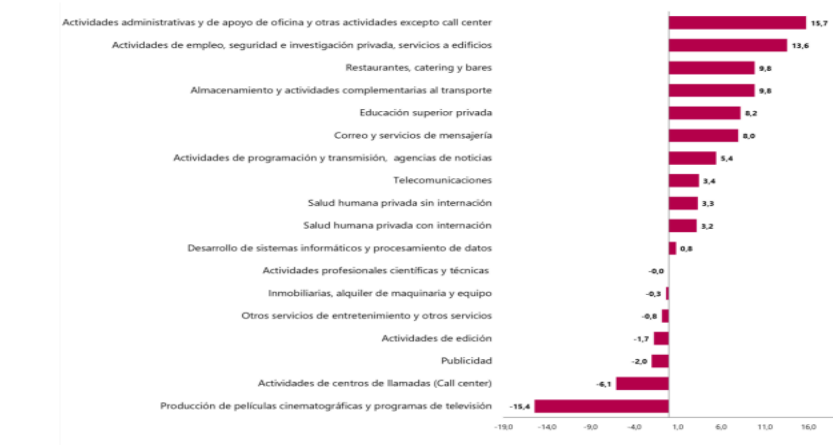

Fuente: DANE, EMS.

³ <https://www.dane.gov.co/files/operaciones/EMS/bol-EMS-ago2025.pdf>

Evolución general de los subsectores de servicios

Variación anual de los ingresos nominales y contribución por tipo de ingresos, según subsector de servicios (agosto 2025^P / agosto 2024)

En agosto de 2025, once de los dieciocho subsectores de servicios presentaron variación positiva en los ingresos totales, en comparación con agosto de 2024.

Tabla 1. Variación anual de los ingresos y contribución por tipo de ingresos, según subsector de servicios
Total nacional
Agosto 2025^P / agosto 2024

Sección	División	Descripción	Clasificación CIU Rev. 4 A.C.			
			Ingresos nominales Variación (%)	Ingresos por servicios	Venta de Mercancías Contribución (PP)	Otros Ingresos
H	División 52	Almacenamiento y actividades complementarias al transporte	9,8	9,4	-0,1	0,5
H	División 53	Correo y servicios de mensajería	8,0	8,1	0,0	-0,1
I	División 56	Restaurantes, catering y bares	9,8	8,9	0,7	0,3
J	División 58	Actividades de edición	-1,7	-3,5	-0,8	2,5
J	División 59, excepto Clase 5920	Producción de películas cinematográficas y programas de televisión	-15,4	-16,5	1,7	-0,6
J	División 60 y Clase 6391	Actividades de programación y transmisión, agencias de noticias	5,4	6,7	0,1	-1,3
J	División 61	Telecomunicaciones	3,4	0,6	-2,2	0,6
J	División 62, División 63, excepto Clase 6391	Desarrollo de sistemas informáticos y procesamiento de datos	0,8	2,7	-1,9	0,0
LN	Sección L, División 68 Sección N, Divisiones 7710, 7720 y 7730	Inmobiliarias, alquiler de maquinaria y equipo	-0,3	1,1	-1,4	0,0
M	Divisiones 69, 70, 71, 72, Clase 7320, División 74	Actividades profesionales científicas y técnicas	-0,0	-0,2	0,0	0,1
M	Clase 7310	Publicidad	-2,0	-1,9	-0,1	-0,0
N	Divisiones 78, 80 y 81, excepto Clase 8130	Actividades de empleo, seguridad e investigación privada, servicios a edificios	13,6	13,5	-0,1	0,1
N	Clase 8220	Actividades de centros de llamadas (Call center)	-6,1	-6,1	0,0	0,0
N	División 82 excepto Clase 8220	Actividades administrativas y de apoyo de oficina y otras actividades, excepto call center	15,7	15,5	0,0	0,3
P	Grupo 854	Educación superior privada	8,2	6,9	0,0	1,3
Q	Clase 8610	Salud humana privada con internación	3,2	3,5	-0,3	0,0
Q	División 86 excepto Clase 8610	Salud humana privada sin internación	3,3	3,1	0,0	0,2
S	Divisiones 90, 92, 93, 95 y 96	Otros servicios de entretenimiento y otros servicios	-0,8	1,1	-0,6	-1,3

Fuente: DANE, EMS.

Variación anual del personal ocupado total y contribución por tipo de contratación, según subsector de servicios (agosto 2025^P / agosto 2024)

En agosto de 2025, siete de los dieciocho subsectores de servicios presentaron variación positiva en el personal ocupado total, en comparación con agosto de 2024.

Tabla 2. Variación anual del personal ocupado total y contribución por categoría de contratación, según subsector de servicios
Total nacional
Agosto 2025^P / agosto 2024

Sección	División	Descripción	Clasificación CIU Rev. 4 A.C.				
			Personal ocupado total Variación (%)	Permanente	Temporal directo	Agencias	Misión ¹ Hora estándar ²
H	División 52	Almacenamiento y actividades complementarias al transporte	2,8	2,2	0,7	-0,1	--
H	División 53	Correo y servicios de mensajería	-1,4	-1,0	1,3	-1,8	--
I	División 56	Restaurantes, catering y bares	-1,3	1,6	-1,8	-1,1	--
J	División 58	Actividades de edición	-2,5	0,5	-3,7	0,7	--
J	División 59, excepto Clase 5920	Producción de películas cinematográficas y programas de televisión	2,2	3,8	1,6	-3,2	--
J	División 60 y Clase 6391	Actividades de programación y transmisión, agencias de noticias	0,4	-1,8	-0,3	2,5	--
J	División 61	Telecomunicaciones	-7,1	-4,5	-1,4	-1,2	--
J	División 62, División 63, excepto Clase 6391	Desarrollo de sistemas informáticos y procesamiento de datos	0,2	0,3	-0,1	0,0	--
LN	Sección L, División 68 Sección N, Divisiones 7710, 7720 y 7730	Inmobiliarias, alquiler de maquinaria y equipo	0,6	1,1	0,3	-0,7	--
M	Divisiones 69, 70, 71, 72, Clase 7320, División 74	Actividades profesionales científicas y técnicas	-6,4	-4,7	-1,8	0,2	--
M	Clase 7310	Publicidad	-0,7	1,1	-1,7	-0,2	--
N	Divisiones 78, 80 y 81, excepto Clase 8130	Actividades de empleo, seguridad e investigación privada, servicios a edificios	-0,6	0,3	-0,3	-0,1	-0,6
N	Clase 8220	Actividades de centros de llamadas (Call center)	-3,6	-0,6	-3,0	-0,1	--
N	División 82 excepto Clase 8220	Actividades administrativas y de apoyo de oficina y otras actividades, excepto call center	3,1	-1,4	5,6	-1,2	--
P	Grupo 854	Educación superior privada	-1,2	-0,2	-0,9	0,1	-0,1
Q	Clase 8610	Salud humana privada con internación	-1,7	-3,4	1,7	-0,1	--
Q	División 86 excepto Clase 8610	Salud humana privada sin internación	0,7	-1,5	1,7	0,5	--
S	Divisiones 90, 92, 93, 95 y 96	Otros servicios de entretenimiento y otros servicios	-0,2	-0,6	0,6	-0,2	--

Fuente: DANE, EMS.

Variación anual de los salarios y contribución por tipo de contratación, según subsector de servicios (agosto 2025^P / agosto 2024)

En agosto de 2025, todos los subsectores de servicios presentaron variación positiva en los salarios, en comparación con agosto de 2024.

Tabla 3. Variación anual de los salarios y contribución por categoría de contratación, según subsector de servicios
Total nacional
Agosto 2025^P / agosto 2024

Sección	División	Descripción	Variación (%)			
			Personal ocupado sin agencias*	Permanente	Temporal directo	Misión** Hora cátedra**
H	División 52	Almacenamiento y actividades complementarias al transporte	5,8	3,8	2,0	--
H	División 53	Correo y servicios de mensajería	13,3	10,0	3,3	--
I	División 56	Restaurantes, catering y bares	14,5	7,4	7,1	--
J	División 58	Actividades de edición	5,9	2,5	3,5	--
J	División 59, excepto Clase 5920	Producción de películas cinematográficas y programas de televisión	5,7	1,4	4,3	--
J	División 60 y Clase 6391	Actividades de programación y transmisión, agencias de noticias	3,5	1,3	2,2	--
J	División 61	Telecomunicaciones	4,2	2,6	1,6	--
J	División 62, División 63, excepto Clase 6391	Desarrollo de sistemas informáticos y procesamiento de datos	5,5	3,3	2,3	--
LN	Sección L, División 68 Sección N, Divisiones 7710, 7729 y 7730	Inmobiliarias, alquiler de maquinaria y equipo	9,4	6,5	2,9	--
M	Divisiones 69, 70, 71, 72, Clase 7320, División 74	Actividades profesionales científicas y técnicas	7,6	4,3	3,2	--
M	Clase 7310	Publicidad	7,1	3,8	3,4	--
N	Divisiones 78, 80 y 81, excepto Clase 8130	Actividades de empleo, seguridad e investigación privada, servicios a edificios	9,9	3,4	4,1	2,5
N	Clase 8220	Actividades de centros de llamadas (Call center)	6,9	3,8	3,1	--
N	División 82 excepto Clase 8220	Actividades administrativas y de apoyo de oficina y otras actividades, excepto call center	7,2	5,0	2,2	--
P	Grupo 854	Educación superior privada	7,1	1,3	1,7	4,1
Q	Clase 8610	Salud humana privada con internación	5,6	2,5	3,1	--
Q	División 86 excepto Clase 8610	Salud humana privada sin internación	8,3	3,3	5,0	--
S	Divisiones 90, 92, 93, 95 y 96	Otros servicios de entretenimiento y otros servicios	10,0	4,5	5,4	--

Fuente: DANE, EMS.

Variación año corrido de los ingresos nominales, personal ocupado total y salarios, según subsector de servicios (enero - agosto 2025^P/ enero - agosto 2024)

En lo corrido de 2025, quince de los dieciocho subsectores de servicios presentaron variación positiva en los ingresos, tres presentaron aumento en el personal ocupado total y todos los subsectores presentaron incremento en los salarios, en comparación con el mismo periodo de 2024.

Tabla 4. Variación año corrido de los ingresos nominales, personal ocupado total y salarios, según subsector de servicios
Total nacional
Enero - agosto 2025^P / enero - agosto 2024

Sección	División	Descripción	Variación (%) Año corrido		
			Ingresos	Personal Ocupado total*	Salarios**
H	División 52	Almacenamiento y actividades complementarias al transporte	15,4	2,9	7,5
H	División 53	Correo y servicios de mensajería	11,0	-1,8	10,1
I	División 56	Restaurantes, catering y bares	8,8	-0,8	10,2
J	División 58	Actividades de edición	-0,3	-4,6	7,5
J	División 59, excepto Clase 5920	Producción de películas cinematográficas y programas de televisión	-2,4	-2,5	8,5
J	División 60 y Clase 6391	Actividades de programación y transmisión, agencias de noticias	5,0	-3,4	4,8
J	División 61	Telecomunicaciones	4,5	-7,6	7,1
J	División 62, División 63, excepto Clase 6391	Desarrollo de sistemas informáticos y procesamiento de datos	9,3	-1,3	7,6
LN	Sección L, División 68 Sección N, Divisiones 7710, 7729 y 7730	Inmobiliarias, alquiler de maquinaria y equipo	5,9	0,7	7,8
M	Divisiones 69, 70, 71, 72, Clase 7320, División 74	Actividades profesionales científicas y técnicas	3,4	-7,3	8,6
M	Clase 7310	Publicidad	4,4	-2,8	10,5
N	Divisiones 78, 80 y 81, excepto Clase 8130	Actividades de empleo, seguridad e investigación privada, servicios a edificios	12,1	-2,1	9,5
N	Clase 8220	Actividades de centros de llamadas (Call center)	-0,4	-3,7	8,2
N	División 82 excepto Clase 8220	Actividades administrativas y de apoyo de oficina y otras actividades, excepto call center	10,3	3,2	8,4
P	Grupo 854	Educación superior privada	7,2	-1,4	7,0
Q	Clase 8610	Salud humana privada con internación	3,7	-2,1	4,9
Q	División 86 excepto Clase 8610	Salud humana privada sin internación	6,2	-0,1	6,8
S	Divisiones 90, 92, 93, 95 y 96	Otros servicios de entretenimiento y otros servicios	6,1	-0,9	10,3

Fuente: DANE, EMS.

III. TÉCNICO

Para la consecución del objeto contractual “PRESTACIÓN DE SERVICIOS PROFESIONALES PARA ASESORAR EL PROYECTO “IMPLEMENTACIÓN DE LA POLITICA PÚBLICA DE PRIMERA INFANCIA” EN EL MARCO DE LA POLITICA PÚBLICA DE CERO A SIEMPRE Y EL ACUERDO No. 0019 DE 2018 EN EL DISTRITO DE BARRANQUILLA”, se requiere de la prestación de servicios de profesionales con un equipo interdisciplinario que realice las diferentes actividades de asesoría, coordinación, desarrollo, estructuración y ejecución del proyecto Implementación de la Política Pública de Primera Infancia. Para garantizar los derechos fundamentales de los beneficiarios y elevar el nivel de vida de esta comunidad.

Cantidad	Perfil
26	Profesionales

No.	PERFIL	OBLIGACIONES ESPECIFICAS	VALOR DEL CONTRATO	PLAZO DE EJECUCION
1	Profesional en Comunicación Social y/o periodismo. Experiencia Laboral mínima de 12 meses en empresas públicas o privadas.	<ol style="list-style-type: none"> Asesorar en la pre- producción, producción y post producción de las actividades dispuestas en la ejecución del proyecto "implementación de la política pública de primera infancia" Asimismo, en la recolección del material digital del contenido del programa Primera Infancia. Grabar y editar contenidos digitales para las redes sociales del Programa de Primera Infancia. Creación de la parrilla de contenidos que se compartirán en las redes sociales del programa de Primera Infancia. Asistir en los procesos de estructuración y divulgación de la política pública en los diferentes medios de comunicación en referencia al programa de Primera Infancia. 	\$ 4.800.000	Hasta el 15 de Diciembre de 2025
2	Título de Licenciada en Artísticas, licenciatura en pedagogía infantil, afines. y/o ciencias de la educación. Experiencia Profesional mínima de 13 meses.	<ol style="list-style-type: none"> Brindar asesoría pedagógica para apoyar el cumplimiento, por parte de las entidades administradoras del servicio, el cumplimiento de los estándares de calidad del componente pedagógico en el servicio de educación inicial. Brindar acompañamiento en la implementación de las acciones pertenecientes a las líneas de la política pública distrital relacionadas con educación inicial. Elaborar planes de acción en pedagogía, diagnósticos y reportes del proceso de acompañamiento a los operadores que ejecutan contratos para la atención integral a la primera infancia. Asesorar en la realización de experiencias en entorno comunitario que potencie el desarrollo integral de la primera Infancia y familias en el marco de implementación de las líneas de la política pública distrital de primera infancia. Cumplir con las demás actividades inherentes al objeto del contrato, las relacionadas al programa y las que sean determinadas por el supervisor. 	\$ 5.250.000	Hasta el 15 de Diciembre de 2025

3	<p>Título de Maestro en Artes Plásticas, licenciatura en pedagogía infantil y afines y/o ciencias de la educación. Experiencia Profesional mínima de 13 meses.</p>	<ol style="list-style-type: none"> 1. Asesorar en la formulación e implementación de acciones relacionadas con la promoción del arte y derechos culturales en educación inicial en el marco del enfoque territorial. 2. Realizar jornadas de capacitación en los temas relacionados con su formación profesional, al talento humano de los operadores que ejecutan contratos para la atención integral a la primera infancia. 3. Brindar asesoría en la presentación de propuestas, compra, adquisición de la dotación cultural por parte de las Entidades Administradoras del Servicio de educación inicial, así como también a la supervisión del cumplimiento de los estándares calidad, asociados con la promoción del arte y derechos culturales en educación inicial en el marco del enfoque territorial. 4. Brindar acompañamiento en la implementación de las acciones pertenecientes a las líneas de la política pública distrital relacionadas con educación inicial. 5. Cumplir con las demás actividades inherentes al objeto del contrato, las relacionadas al programa y las que sean determinadas por el supervisor. 	<p>\$ 5.250.000</p>	<p>Hasta el 15 de Diciembre de 2025</p>
4	<p>Profesional en psicología, sociología, trabajo social y/o ciencias sociales y humanas. Experiencia laboral mínima de 13 meses</p>	<ol style="list-style-type: none"> 1. Participar en la ejecución y desarrollo de la estrategia de atención psicosocial con madres adolescentes en los servicios de educación inicial. 2. Asesorar en la realización de experiencias en entorno comunitario que potencie el desarrollo integral de la primera Infancia y familias en el marco de implementación de las líneas de la política pública distrital de primera infancia. 3. Participar en la conformación y procesos formativos de la Red de Padres y cuidadores de los usuarios del Programa Primera Infancia. 3. Brindar acompañamiento en la ejecución de acciones para la implementación de la Política Pública en Primera Infancia y las acciones encaminadas para la población intersectorial. 4. Cumplir con las demás actividades inherentes al objeto del contrato, las relacionadas al Programa y las que sean determinadas por el supervisor. 	<p>\$ 5.250.000</p>	<p>Hasta el 15 de Diciembre de 2025</p>
5	<p>Profesional en psicología, sociología, trabajo social y/o ciencias sociales y humanas. Experiencia Profesional mínima de 13 meses.</p>	<ol style="list-style-type: none"> 1. Asesorar en la realización de experiencias en entorno comunitario que potencie el desarrollo integral de la primera Infancia y familias en el marco de implementación de las líneas de la política pública distrital de primera infancia. Asesorar a las Unidades de Servicio para que logren el cumplimiento con calidad de los estándares asociados con el componente de familia, comunidad y redes. 2. Brindar acompañamiento en la implementación de las acciones pertenecientes a las líneas de la política pública De CERO a SIEMPRE y la Política Pública Distrital de Primera infancia relacionadas con el fortalecimiento familiar y comunitario. 3. Asesorar las acciones del comité de control social de las UDS. 	<p>\$ 5.250.000</p>	<p>Hasta el 15 de Diciembre de 2025</p>

		<ol style="list-style-type: none"> Cumplir con las demás actividades inherentes al objeto del contrato, las relacionadas al programa y las que sean determinadas por el supervisor. 		
6	<p>Profesional en ingeniería, administración y/o ciencias administrativas. Experiencia Profesional mínima de 13 meses.</p>	<ol style="list-style-type: none"> Asesorar en la realización de actividades y estrategias encaminadas a la gestión intersectorial para la atención integral de la Primera Infancia de conformidad con la RIA Distrital y la política pública Distrital de Primera Infancia. Brindar acompañamiento en la ejecución de acciones para la implementación de la Política Pública en Primera Infancia del nivel nacional y distrital. Visitar la Unidades de Servicio para entregar las orientaciones pertinentes referidas al componente de talento humano, procesos administrativos y de gestión. Reportar oportunamente al líder del área técnica las novedades o situaciones identificadas en el ejercicio de su rol dentro del programa Primera infancia. Cumplir con las demás actividades inherentes al objeto del contrato, las relacionadas al programa y las que sean determinadas por el supervisor. 	\$ 5.250.000	Hasta el 15 de Diciembre de 2025
7	<p>Profesional en contaduría, economía, finanzas y negocios internacionales y/o ciencias contables. Experiencia Profesional mínima de 13 meses.</p>	<ol style="list-style-type: none"> Revisar documentos contables suministrados por los contratistas encargados de operar el servicio del Programa de Primera Infancia en las diferentes modalidades de atención. Revisar cuentas de cobros exigidas a los contratistas encargados de operar el servicio del Programa de Primera Infancia. Revisar documentos y/o información derivada de la operación del servicio de conformidad a los costos estipulados en las canastas de atención y costos de referencias de las diferentes modalidades de atención. Brindar apoyo desde el perfil profesional a la supervisión de los contratos celebrados para la implementación de la Política Pública de Primera Infancia del Distrito Especial, Industrial y Portuario de Barranquilla. Apoyar en las actividades adelantadas desde la Secretaría Distrital de Gestión Social en la gestión intersectorial que se adelanta en el marco de la Política Pública de Primera Infancia del Distrito Especial, Industrial y Portuario de Barranquilla. Cumplir con las demás actividades inherentes al objeto del contrato, las relacionadas al programa de Primera Infancia y las que sean determinadas por el supervisor. 	\$ 5.250.000	Hasta el 15 de Diciembre de 2025
8	<p>Título de Licenciada en Pedagogía Infantil y/o ciencias de la educación. Experiencia Laboral mínima</p>	<ol style="list-style-type: none"> Asesorar y brindar asistencia técnica a las EAS prestadoras del servicio de educación inicial sobre los estándares asociados al componente pedagógico del programa de primera infancia. Planificar de acuerdo a las directrices impartidas por la directora de Primera Infancia, las jornadas de seguimiento y supervisión en el área pedagógica. 	\$ 5.250.000	Hasta el 15 de Diciembre de 2025

	de 13 meses en empresas públicas o privadas.	<ol style="list-style-type: none"> Realizar verificación de la planificación e implementación de las jornadas de reflexión pedagógica de las EAS prestadoras de los servicios de educación inicial. Elaborar planes de acción en pedagogía, diagnósticos y reportes del proceso de acompañamiento a los operadores que ejecutan contratos para la atención integral a la primera infancia Cumplir con las demás actividades inherentes al objeto del contrato, las relacionadas al programa y las que sean determinadas por el supervisor. 		
9	Profesional en Ingeniería, Administración de Empresas y/o Ciencias administrativas. Experiencia laboral mínima de 13 meses en empresas públicas o privadas.	<ol style="list-style-type: none"> Realizar el debido acompañamiento en su área de planeación de los indicadores dispuestos en el plan de acción de cada una de las vigencias donde se estipulan las metas del plan de desarrollo vigente de la entidad territorial correspondiente al programa de Primera infancia. Realizar el debido acompañamiento en el proceso de inventario de los elementos de dotación asignados a las unidades de servicio dispuestas para la atención integral a la primera infancia. Emitir informes relacionados a la ejecución de las actividades ejecutadas desde los componentes de calidad, proyectos y demás acciones en cumplimiento del plan de acción del programa de Primera Infancia de la Secretaría de Gestión Social. Realizar seguimiento a las actividades orientadas en gestión documental; para la actualización y organización del archivo correspondiente del programa de primera infancia. Cumplir con las demás actividades inherentes al objeto del contrato, las relacionadas al programa y las que sean determinadas por el supervisor. 	\$ 5.250.000	Hasta el 15 de Diciembre de 2025
10	Profesional en contaduría, economía, finanzas y negocios internacionales y/o ciencias contables. Experiencia Profesional mínima de 13 meses.	<ol style="list-style-type: none"> Revisar documentos contables suministrados por los contratistas encargados de operar el servicio del Programa de Primera Infancia en las diferentes modalidades de atención. Revisar documentos y/o información derivada de la operación del servicio de conformidad a los costos estipulados en las canastas de atención y costos de referencias de las diferentes modalidades de atención. Brindar apoyo desde el perfil profesional a la supervisión de los contratos celebrados para la implementación de la Política Pública de Primera Infancia del Distrito Especial, Industrial y Portuario de Barranquilla. Asesorar en las actividades realizadas desde la Secretaría Distrital de Gestión Social, en la gestión intersectorial que se adelanta en el marco de la Política Pública de Primera Infancia del Distrito Especial, Industrial y Portuario de Barranquilla. Cumplir con las demás actividades inherentes al objeto del contrato, las relacionadas al Programa de Primera Infancia y 	\$ 5.250.000	Hasta el 15 de Diciembre de 2025

		las que sean determinadas por el supervisor.		
11	<p>Profesional en Ingeniería, Administración de empresas y/o ciencias administrativa. Experiencia Laboral mínima de 13 Meses en empresas públicas o privadas.</p>	<ol style="list-style-type: none"> 1. Aplicar instrumento de supervisión desde su formación profesional a las Unidades de servicio del programa de primera infancia y realizar seguimiento a los compromisos derivados. 2. Realizar seguimiento y formular planes de mejoras derivados de las visitas realizadas a las unidades de servicio del programa de Primera infancia. 3. Asesorar y acompañar la planeación de las actividades, relacionadas con su formación profesional, para la implementación de la política pública de primera infancia. 4. Reportar al equipo interdisciplinario del área de supervisión y técnica, los hallazgos relacionados con su área de experticia. 5. Participar de la realización de eventos y acciones complementarias encaminadas a favorecer el desarrollo integral de los niños y las niñas y sus familias 6. Participar en las actividades orientadas a la actualización y organización del archivo y la gestión documental del programa de primera infancia. 	\$ 5.250.000	Hasta el 15 de Diciembre de 2025
12	<p>Profesional en Psicología, Sociología, Trabajo Social y/o Ciencias Sociales. Experiencia Profesional mínima de 13 meses.</p>	<ol style="list-style-type: none"> 1. Aplicar instrumento de supervisión desde el componente de familia, comunidad y redes, a las Unidades de servicio del programa de primera infancia y realizar seguimiento a los compromisos derivados. 2. Realizar seguimiento y formular planes de mejoras derivados de las visitas realizadas a las unidades de servicio del programa de Primera infancia. 3. Asesorar y acompañar la planeación de las actividades a desarrollar para la implementación de la política pública de primera infancia. 4. Participar de la realización de eventos y acciones complementarias encaminadas a favorecer el desarrollo integral de los niños y las niñas y sus familias. 5. Participar en las actividades orientadas a la actualización y organización del archivo y la gestión documental del programa de primera infancia. 	\$ 5.250.000	Hasta el 15 de Diciembre de 2025
13	<p>Título profesional en fisioterapia, enfermería, medicina y/o ciencias de la salud, experiencia laboral mínima de 13 meses en empresas públicas o privadas.</p>	<ol style="list-style-type: none"> 1. Asesorar al componente de salud del programa Primera infancia según las competencias profesionales. 2. Realizar seguimiento a los casos de hospitalización de los usuarios de las patologías crónicas y entregar la información al líder del componente. 3. Brindar asistencia técnica y acompañamiento en temas asociados con la gestión para la garantía de derechos en salud. 4. Realizar visitas a las unidades de servicio donde se presta la atención directa a los usuarios del programa de primera infancia para fortalecer los procesos brindados desde el componente de salud. 	\$ 5.250.000	Hasta el 15 de Diciembre de 2025

		<ol style="list-style-type: none"> 5. Ejecutar, monitorear y realizar seguimiento a las acciones dispuestas en las estrategias de intervención para la implementación de la política pública de primera infancia. 		
14	<p>Título de Licenciada en Pedagogía Infantil y/o ciencias de la educación. Experiencia Profesional mínima de 14 meses.</p>	<ol style="list-style-type: none"> 1. Aplicar instrumento de supervisión desde el componente pedagógico a las Unidades de servicio del Programa de Primera Infancia y realizar seguimiento a los compromisos derivados. 2. Realizar seguimiento y formular planes de mejoras derivados de las visitas realizadas a las unidades de servicio del programa de Primera infancia. 3. Reportar a el equipo interdisciplinario del área de supervisión y técnica, los hallazgos relacionados con su área de experticia. 4. Participar en las actividades orientadas a la actualización y organización del archivo y la gestión documental del programa de primera infancia. 5. Participar de la realización de eventos y acciones complementarias encaminadas a favorecer el desarrollo integral de los niños y las niñas y sus familias 	\$ 5.400.000	Hasta el 15 de Diciembre de 2025
15	<p>Profesional en Nutrición y dietética y afines. Experiencia Laboral mínima de 16 de meses en empresas públicas o privadas.</p>	<ol style="list-style-type: none"> 1. Brindar asesoría en la ejecución de la atención del programa de primera infancia en cuanto al manejo del AAVN. 2. Orientar técnicamente a las EAS con relación a los procesos de recibo, almacenamiento custodia y entrega del AAVN para preparar en servicio y entrega a casa. 3. Asesorar y acompañar la planeación de las actividades, relacionadas con su formación profesional, para la implementación de la política pública de primera infancia. 4. Realizar seguimiento y formular planes de mejoras derivados de las visitas realizadas a los puntos de acopio y unidades de servicio del programa de Primera infancia. 5. Participar de la realización de eventos y acciones complementarias encaminadas a favorecer el desarrollo integral de los niños y las niñas y sus familias. 6. Participar en las actividades orientadas a la actualización y organización del archivo y la gestión documental del programa de primera infancia. 	\$ 5.550.000	Hasta el 15 de Diciembre de 2025
16	<p>Profesional en Nutrición y dietética y afines. Experiencia profesional mínima de 18 meses.</p>	<ol style="list-style-type: none"> 1. Realizar seguimiento nutricional de los beneficiarios atendidos dentro de los contratos y convenios ejecutados para la atención integral a la primera infancia en la Secretaría Distrital de Gestión Social. 2. Brindar asesoría en la valoración y seguimiento nutricional de los beneficiarios atendidos, supervisando los resultados, avances y novedades presentadas. 3. Asesorar a los operadores de primera infancia sobre las rutas que deben activarse cuando se presenten casos de malnutrición. 4. Participar en la elaboración y seguimiento del plan de acción del programa en el área de nutrición. 	\$ 5.850.000	Hasta el 15 de Diciembre de 2025

		<ol style="list-style-type: none"> 5. Orientar técnicamente a las EAS con relación a los procesos de alimentación y entregas de raciones Preparadas. 6. Participar en actividades y estrategias que den cuenta de la implementación de la política pública Distrital de Primera Infancia en sus diferentes líneas. 7. Cumplir con las demás actividades inherentes al objeto del contrato, las relacionadas al programa y las que sean determinadas por el supervisor. 		
17	<p>Profesional en Nutrición y dietética y afines. Experiencia profesional mínima de 18 de meses.</p>	<ol style="list-style-type: none"> 1. Brindar asesoría en la ejecución de la atención del programa de primera infancia en cuanto al manejo del AAVN. 2. Orientar técnicamente a las EAS con relación a los procesos de recibo, almacenamiento custodia y entrega del AAVN para preparar en servicio y entrega a casa. 3. Asesorar y acompañar la planeación de las actividades, relacionadas con su formación profesional, para la implementación de la política pública de primera infancia. 4. Realizar seguimiento y formular planes de mejoras derivados de las visitas realizadas a los puntos de acopio y unidades de servicio del programa de Primera infancia. 5. Participar de la realización de eventos y acciones complementarias encaminadas a favorecer el desarrollo integral de los niños y las niñas y sus familias. 6. Participar en las actividades orientadas a la actualización y organización del archivo y la gestión documental del programa de primera infancia. 	\$ 5.850.000	Hasta el 15 de Diciembre de 2025
18	<p>Profesional en Nutrición y dietética y afines. Experiencia profesional mínima de 18 de meses.</p>	<ol style="list-style-type: none"> 1. Aplicar instrumento de supervisión desde el componente de salud y nutrición en las Unidades de servicio del programa de primera infancia y realizar seguimiento a los compromisos derivados. 2. Realizar seguimiento y formular planes de mejoras derivados de las visitas realizadas a las unidades de servicio del programa de Primera infancia. 3. Asesorar y acompañar la planeación de las actividades, relacionadas con su formación profesional, para la implementación de la política pública de primera infancia. 4. Reportar al equipo interdisciplinario del área de supervisión y técnica, los hallazgos relacionados con su área de experticia. 5. Orientar y supervisar a las EAS con relación a los procesos de alimentación y entregas de raciones Preparadas y Raciones para preparar. 6. Participar de la realización de eventos y acciones complementarias encaminadas a favorecer el desarrollo integral de los niños y las niñas y sus familias. 7. Participar en las actividades orientadas a la actualización y organización del archivo y la gestión documental del programa de primera infancia. 	\$ 5.850.000	Hasta el 15 de Diciembre de 2025

19	<p>Profesional en Nutrición y dietética y afines. Experiencia Laboral mínima de 18 de meses en empresas públicas o privadas.</p>	<ol style="list-style-type: none"> 1. Aplicar instrumento de supervisión desde el componente de salud y nutrición en las Unidades de servicio del programa de primera infancia y realizar seguimiento a los compromisos derivados. 2. Realizar seguimiento y formular planes de mejoras derivados de las visitas realizadas a las unidades de servicio del programa de Primera infancia. 3. Asesorar y acompañar la planeación de las actividades, relacionadas con su formación profesional, para la implementación de la política pública de primera infancia. 4. Reportar al equipo interdisciplinario del área de supervisión y técnica, los hallazgos relacionados con su área de experticia. 5. Orientar y supervisar a las EAS con relación a los procesos de alimentación y entregas de raciones Preparadas y Raciones para preparar. 6. Participar de la realización de eventos y acciones complementarias encaminadas a favorecer el desarrollo integral de los niños y las niñas y sus familias. 7. Participar en las actividades orientadas a la actualización y organización del archivo y la gestión documental del programa de primera infancia. 	<p>\$ 5.850.000</p>	<p>Hasta el 15 de Diciembre de 2025</p>
20	<p>Título de Abogado. Experiencia Profesional mínima de 20 meses.</p>	<ol style="list-style-type: none"> 1. Brindar asesoría jurídica a la supervisión de los contratos celebrados para la implementación de la Política pública de primera infancia en el Distrito de Barranquilla. 2. Brindar apoyo al supervisor de los contratos en la elaboración de solicitudes de información y/o requerimientos por el posible incumplimiento de obligaciones contractuales a las Entidades Administradoras del Servicio encargadas de operar la atención del Programa de Primera infancia. 3. Brindar acompañamiento jurídico a los supervisores de los contratos en las actividades y/o acciones implementadas para la ejecución Programa de Primera Infancia de la Secretaría Distrital de Gestión Social. 4. Apoyar en las actividades realizadas desde la Secretaría Distrital de Gestión Social, en la gestión intersectorial que se adelanta en el marco de la Política Pública de Primera Infancia del Distrito Especial, Industrial y Portuario de Barranquilla. 5. Brindar asesoría jurídica en las reuniones programadas para la ejecución del Programa Primera Infancia y la implementación de la Política Pública de primera infancia en el Distrito de Barranquilla. 6. Brindar asesoría jurídica en los procesos precontractuales, contractuales y Postcontractuales a los supervisores de los contratos del Programa de Primera Infancia. 7. Cumplir con las demás actividades inherentes al objeto del contrato, las relacionadas al Programa de Primera Infancia y 	<p>\$ 6.150.000</p>	<p>Hasta el 15 de Diciembre de 2025</p>

		las que sean determinadas por el supervisor.		
21	Profesional en Arquitectura. Experiencia laboral mínima de 23 meses en empresas públicas o privadas.	<ol style="list-style-type: none"> 1. Brindar asesoría en la supervisión de las adecuaciones de las infraestructuras y los esfuerzos técnicos para brindar a los beneficiarios óptimas condiciones según los estándares de calidad exigidos. 2. Estipular planes de mejoras en las infraestructuras de las sedes que ejecutan contratos con el programa de primera infancia, cumpliendo los términos estipulados. 3. Realizar asesorías y jornadas de capacitación en los temas relacionados con su formación profesional sobre los estándares de calidad del componente de infraestructura y ambientes educativos al talento humano de las entidades que ejecutan contratos para la atención integral a la primera infancia. 4. Reportar las alertas tempranas sobre las situaciones asociadas con el cumplimiento de los estándares de calidad sobre ambientes educativos de las diferentes unidades de servicio donde se realiza la atención a los usuarios. 5. Participar en actividades que den cuenta de la implementación de las líneas de la política pública distrital de primera infancia y ejecución de acciones intersectoriales en favor del desarrollo integral de primera infancia. 6. Cumplir con las demás actividades inherentes al objeto del contrato, las relacionadas al programa y las que sean determinadas por el supervisor. 	\$ 6.600.000	Hasta el 15 de Diciembre de 2025
22	Profesional en Comunicación Social. Experiencia Profesional mínima de 23 meses.	<ol style="list-style-type: none"> 1. Asistir en los procesos de estructuración y divulgación de la política pública en los diferentes medios de comunicación en referencia al programa de Primera Infancia. 2. Asesorar en la pre- producción, producción y post producción de las actividades dispuestas en la ejecución del proyecto "Implementación de la política pública de primera infancia" Asimismo, en la recolección del material digital del contenido del programa Primera Infancia. 3. Asesorar en el cubrimiento fotográfico de eventos y actividades desarrollados por el Programa. 4. Adelantar la grabación y edición de material audiovisual para redes sociales, incluidos reels y podcast, para el Programa de Primera Infancia. 5. Mantener organizado y actualizado el archivo digital del programa. 6. Cumplir con las demás actividades inherentes al objeto del contrato, las relacionadas al programa y las que sean determinadas por el supervisor. 	\$ 6.600.000	Hasta el 15 de Diciembre de 2025
23	Título profesional en administración de empresas, ingeniería y/o ciencias	<ol style="list-style-type: none"> 1. Brindar asesoría desde su perfil profesional a las actividades relacionadas a la implementación de la política pública del programa de primera infancia del Distrito de Barranquilla. 2. Asesorar y acompañar al Programa de Primera Infancia en la formulación y/o ejecución de proyectos de cooperación 	\$ 4.500.000	Hasta el 30 de Noviembre de 2025

	administrativas, experiencia laboral mínima de 24 meses en empresas públicas o privadas	<p>internacional.</p> <ol style="list-style-type: none"> 3. Coordinar los procesos, eventos y/o reuniones de cooperación internacional y relacionamiento estratégico del Programa de Primera Infancia con los aliados públicos y/ privados, con el fin de afianzar la atención de los beneficiarios. 4. Apoyar el seguimiento a la implementación de los proyectos complementarios para la atención de los beneficiarios del Programa de Primera Infancia. 5. Cumplir con las demás actividades solicitadas por el supervisor del contrato. 		
24	Profesional en ingeniería Industrial, administración y/o ciencias administrativas. Experiencia mínima de 28 meses en el ejercicio de su profesión.	<ol style="list-style-type: none"> 1. Coordinar las visitas y cronogramas del equipo de apoyo a la supervisión del programa de primera infancia. 2. Participar en las actividades orientadas a la actualización y organización del archivo y la gestión documental del programa de primera infancia. 3. Reportar al supervisor informes de las visitas y actividades realizadas por el equipo de supervisión. 4. Realizar seguimiento a los planes de mejoras pactados con las EAS del programa de Primera Infancia. 5. Asesorar y acompañar la planeación de las actividades, relacionadas con su formación profesional, para la implementación de la política pública de primera infancia. 6. Participar de la realización de eventos y acciones complementarias encaminadas a favorecer el desarrollo integral de los niños y las niñas y sus familias. 7. Cumplir con las demás actividades inherentes al objeto del contrato, las relacionadas al programa y las que sean determinadas por el supervisor en cumplimiento de las líneas de la política pública distrital de la primera infancia. 	\$ 7.800.000	Hasta el 15 de Diciembre de 2025
25	Profesional en Ingeniería, Administración de Empresas y/o Ciencias Administrativas. Experiencia Profesional mínima de 40 meses.	<ol style="list-style-type: none"> 1. Asesorar en la gestión documental de los procesos derivados del acompañamiento técnico realizado en el marco de la atención a la Primera infancia. 2. Asesorar en la revisión de hojas de vida y aprobación de solicitudes de validación. 3. Realizar acompañamiento técnico a las UDS sobre procesos administrativos en el servicio. 4. Asesorar en el diseño de material de apoyo y consulta para las EAS orientada a facilitar la apropiación de adecuadas prácticas de atención en el servicio de educación inicial. 5. Participar en actividades y estrategias relacionadas con la implementación de la política pública de primera infancia 6. Asesorar en la formulación e implementación de los planes de cualificación de las EAS derivadas del convenio. 7. Asesorar, revisar y reportar al ICBF las evidencias y soportes de ejecución de las actividades relacionadas con el componente de talento humano en el marco de la prestación de los servicios de educación inicial CDI y DIMF. 	\$ 9.450.000	Hasta el 15 de Diciembre de 2025

		<ol style="list-style-type: none"> Asesorar, revisar y reportar al ICBF las evidencias y soportes de ejecución de las obligaciones del SIGE - Sistema inte en el marco de la prestación de los servicios de educación inicial CDI y DIMF. 		
26	Título de Abogado. Experiencia Laboral mínima de 60 meses en Empresas Públicas o Privadas.	<ol style="list-style-type: none"> Brindar asesoría y proyección de respuestas a PQRSD del Programa de Primera Infancia. Brindar asesoría jurídica en las reuniones programadas para la ejecución del Programa Primera Infancia y la implementación de la política publica de primera infancia en el Distrito de Barranquilla. Elaborar oficios, requerimientos y/o memorandos dirigidos a otras dependencias de la Alcaldía Distrital de Barranquilla, relacionados con la gestión misional del Programa Primera Infancia y/o de la Secretaría. Revisar cuentas de cobros exigidas para la ejecución de los convenios y/o contratos del Programa Primera Infancia. Brindar asesoría jurídica a la supervisión de los contratos celebrados para la implementación de la política publica de primera infancia en el Distrito de Barranquilla y asesorar en el trámite de liquidación de dichos contratos y/convenios Brindar asesoría jurídica en la implementación de la Política Publica de Primera Infancia en el Distrito de Barranquilla. Cumplir con las demás actividades inherentes al objeto del contrato, las relacionadas al programa y las que sean determinadas por el supervisor. 	\$ 12.000.000	Hasta el 15 de Diciembre de 2025

OBLIGACIONES GENERALES

- Ejecutar el objeto contractual de acuerdo con el contenido de la propuesta presentada y en el plazo establecido.
- Estar al día en el pago de los aportes al sistema de seguridad social durante la ejecución del objeto contractual.
- Registro Único Tributario -RUT (actualizado solo con la fecha de generación del documento).
- Indicar al momento de presentar la propuesta si es o no responsable del IVA.
- Mantener actualizada la hoja de Vida y la Declaración de bienes y rentas en el Sigep II
- Realizarse el Examen Médico Ocupacional de conformidad con el Decreto 1072 de 2015 y mantenerlo vigente durante la ejecución del contrato
- Afiliarse al Sistema de Riesgos Laborales
- Pagar los impuestos a que haya lugar.
- Asistir a las reuniones presenciales o virtuales a las que sea convocado.
- Comunicar cualquier circunstancia que altere o dificulte gravemente el desarrollo del proyecto.
- Asumir los gastos y riesgos que implica el desarrollo del contrato bajo su propia responsabilidad.

12. Coordinar y acatar las sugerencias del Supervisor del contrato para el desarrollo del proyecto.
13. Mantener estricta reserva y confidencialidad sobre la información que conozca por causa o con ocasión del contrato.
14. Presentar al supervisor el del contrato un informe mensual sobre las actividades realizadas durante la ejecución del contrato.
15. Responder y hacer uso de los bienes que le sean asignados para el desarrollo de sus obligaciones y hacer entrega de los mismos en el estado en que los recibió, salvo su deterioro normal, o daños ocasionados por caso fortuito o fuerza mayor.
16. Contar con las herramientas necesarias para la prestación de su servicio.
17. Efectuar el cargue de los documentos precontractuales a su cargo en la plataforma SECOP II.
18. El contratista deberá cancelar las estampillas distritales que se generen con la suscripción del contrato, en el término Máximo de 10 días contados a partir de su suscripción, de conformidad con lo dispuesto en el Estatuto Tributario Distrital.
19. Las demás que se establezcan en el contrato y en la propuesta presentada por el contratista.

IV. ESTUDIO DE LA OFERTA⁴

De acuerdo con la información obtenida en la consulta realizada en el modelo de abastecimiento estratégico; Análisis de la Oferta y Demanda de Colombia Compra Eficiente, frente a la búsqueda de empresas del sector cuyo objeto se vincula al código 80111600, se puede evidenciar que en el año 2024 y lo que va transcurrido del año 2025 se suscribieron en el Distrito de Barranquilla 8.307 contratos por valor de \$526 mil Millones, donde participaron 5.229 proveedores, los cuales se relacionan a continuación:

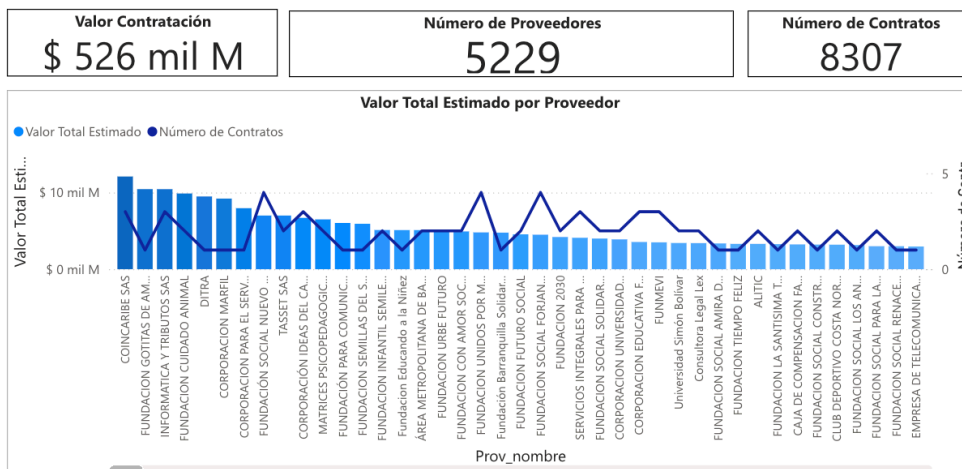

Es importante observar las gráficas a continuación, donde se evidencia que los contratos con objetos relacionados al expuesto en el presente estudio corresponden a proveedores no plurales con una

⁴<https://www.colombiacompra.gov.co/content/herramienta-de-visualizacion-para-el-analisis-de-la-demanda-y-de-la-oferta>

participación del 99,98% (8.307 contratos). Así mismo, se relaciona el valor aproximado de los contratos ejecutados por proveedores no plurales:

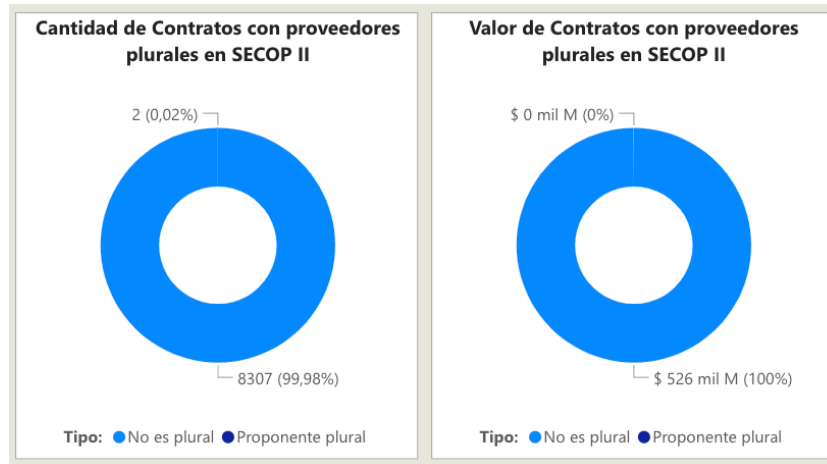

De forma general, en las siguientes gráficas se establece la comparación de la cantidad de contratos y el gasto mensual de la entidad, en el año 2024 y lo que va transcurrido del 2025.



El valor total estimado por entidad, como resultado de contrataciones similares cuyos códigos clasificadores de naciones unidas están relacionados con los descritos en el presente estudio se describe en gráfica a continuación:

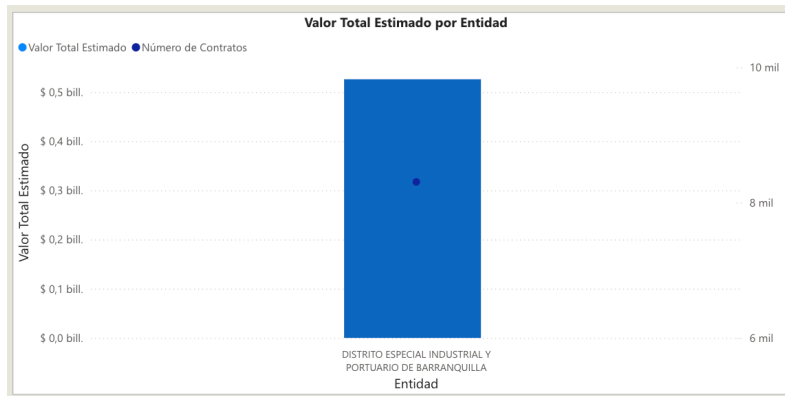

En el mismo sentido, teniendo en cuenta los códigos de naciones unidas relacionados en el presente estudio y habiendo consultado el histórico de contratación en la plataforma SECOP II, la Modalidad de Contratación para este tipo de procesos (contratación directa) registra un valor de \$521 mil millones. aproximadamente:



V. ESTUDIO DE LA DEMANDA⁵

Con la aplicación de la Herramienta para el Análisis de la Demanda, del Modelo de Abastecimiento Estratégico de la Agencia Nacional de Contratación Pública de Colombia Compra Eficiente, donde se consultaron los contratos celebrados con cargo al código de clasificación correspondiente al presente estudio:

- *80111600: Servicios de personal temporal*

De la consulta realizada se obtienen las siguientes conclusiones:

En la vigencia 2024 y lo que va transcurrido del 2025 se suscribieron en el Distrito de Barranquilla alrededor de 8.307 contratos y se estima que el valor de estos fue de \$526 mil Millones de pesos aproximadamente:

⁵<https://www.colombiacompra.gov.co/content/herramienta-de-visualizacion-para-el-analisis-de-la-demanda-y-de-la-oferta>



Además, se puede apreciar que el origen de los proveedores fue un 95,82% del Departamento del Atlántico, con un valor total aproximado de \$472 mil Millones de pesos.

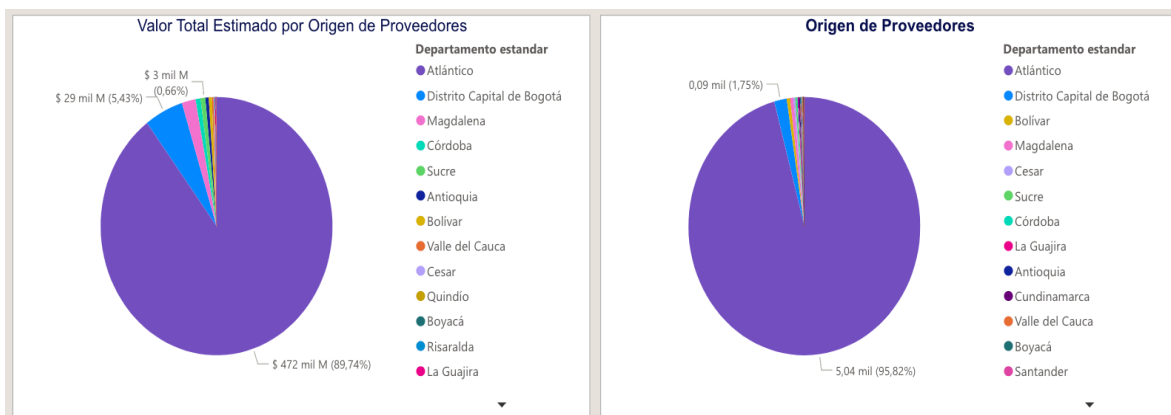

Con respecto a él origen de proveedores, si son de origen nacional o internacional, se observa que 8.306 contratos son de origen nacional, mientras que 4 son de origen extranjero:

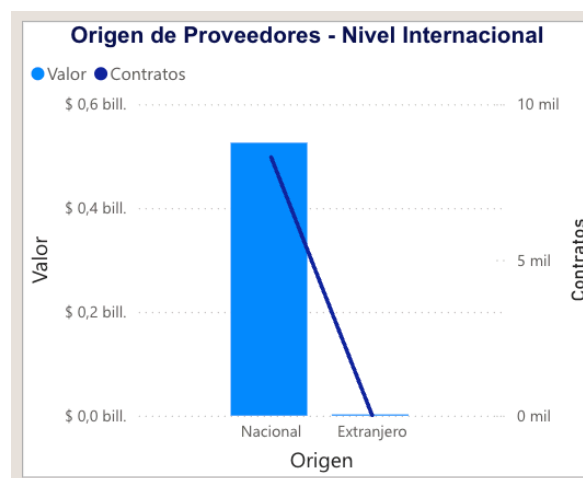

Comportamiento Contratación por bienes de UNSPSC

En cuanto al Código de Clasificación UNSPSC descrito en el presente estudio, se observa que la clasificación de bienes 8011 mantiene la siguiente cobertura registrada en la plataforma:

Año	2024			2025			Total		
	Clasificador de Bienes y Servicios - Familia	Contratos	Valor	Participación	Contratos	Valor	Participación	Contratos	Valor
8011 - Servicios de recursos humanos	6453	\$ 420.519.082.176	79,96%	1854	\$ 105.423.975.856	20,04%	8307	\$ 525.943.058.032	100,00%
801116 - Servicios de personal temporal	6453	\$ 420.519.082.176	79,96%	1854	\$ 105.423.975.856	20,04%	8307	\$ 525.943.058.032	100,00%
Total	6453	\$ 420.519.082.176	79,96%	1854	\$ 105.423.975.856	20,04%	8307	\$ 525.943.058.032	100,00%

HISTORICO

A continuación, se presenta información correspondiente a contratos con objetos similares al presente análisis ejecutados en el Distrito de Barranquilla:

AÑO	NÚMERO DE PROCESO	TIPO DE PROCESO	ENTIDAD	OBJETO	CUANTÍA
2024	CD-08-2024-5525	CONTRATACION DIRECTA	DISTRITO ESPECIAL INDUSTRIAL Y PORTUARIO DE BARRANQUILLA	PRESTACIÓN DE SERVICIOS PROFESIONALES PARA ASESORAR LA IMPLEMENTACIÓN DE LA POLITICA PÚBLICA DE PRIMERA INFANCIA DE CERO A SIEMPRE EN EL DISTRITO DE BARRANQUILLA	\$ 20.000.000
2024	CD-08-2024-4479	CONTRATACION DIRECTA	DISTRITO ESPECIAL INDUSTRIAL Y PORTUARIO DE BARRANQUILLA	PRESTACIÓN DE SERVICIOS PROFESIONALES PARA ASESORAR LA IMPLEMENTACIÓN DE LA POLITICA PÚBLICA DE PRIMERA INFANCIA DE CERO A SIEMPRE EN EL DISTRITO DE BARRANQUILLA	\$ 35.526.000
2024	CD-08-2024-4487	CONTRATACION DIRECTA	DISTRITO ESPECIAL INDUSTRIAL Y PORTUARIO DE BARRANQUILLA	PRESTACIÓN DE SERVICIOS PROFESIONALES PARA ASESORAR LA IMPLEMENTACIÓN DE LA POLITICA PÚBLICA DE PRIMERA INFANCIA DE CERO A SIEMPRE EN EL DISTRITO DE BARRANQUILLA	\$ 53.808.000

VI. ANALISIS ECONÓMICO

El valor total de la contratación es **CIENTO CINCUENTA Y CINCO MILLONES DOSCIENTOS CINCUENTA MIL PESOS M/L (\$ 155.250.000)**, incluidos todos los tributos que se generen con ocasión a la celebración, ejecución y liquidación del contrato. La suma anterior, se obtiene de la información contenida en el estudio de mercado, que hace parte del Análisis del Sector.

La modalidad implantada para el presente proceso es el de **CONTRATACIÓN DIRECTA**, conforme a lo señalado en el Decreto 1082 de 2015 artículo 2.2.1.2.1.4.9., SUBSECCIÓN 4.: **Contratos de prestación de servicios profesionales y de apoyo a la gestión, o para la ejecución de trabajos artísticos que solo pueden encomendarse a determinadas personas naturales.** “Las Entidades

Estatales pueden contratar bajo la modalidad de contratación directa la prestación de servicios profesionales y de apoyo a la gestión con la persona natural o jurídica que esté en capacidad de ejecutar el objeto del contrato, siempre y cuando la Entidad Estatal verifique la idoneidad o experiencia requerida y relacionada con el área de que se trate. En este caso, no es necesario que la Entidad Estatal haya obtenido previamente varias ofertas, de lo cual el ordenador del gasto debe dejar constancia escrita⁶.”

“Los servicios profesionales y de apoyo a la gestión corresponden a aquellos de naturaleza intelectual diferentes a los de consultoría que se derivan del cumplimiento de las funciones de la Entidad Estatal, así como los relacionados con actividades operativas, logísticas, o asistenciales”.

Para constancia se firma en octubre de 2025.

MARÍA ALEJANDRA BOTERO CÁRDENAS
Asesora Externa
Secretaría General del Distrito 

⁶ [Decreto 1082 de 2015 Sector Administrativo de Planeación Nacional - Gestor Normativo - Función Pública \(funcionpublica.gov.co\)](https://www.funcionpublica.gov.co/eva/gestornormativo/norma.php?i=77653) <https://www.funcionpublica.gov.co/eva/gestornormativo/norma.php?i=77653>