

ANÁLISIS ECONÓMICO DEL SECTOR

CONTRATACIÓN DIRECTA

**PRESTACIÓN DE SERVICIOS PROFESIONALES PARA ASESORAR EL PROYECTO
“IMPLEMENTACIÓN DE LA POLITICA PÚBLICA DE PRIMERA INFANCIA” EN EL MARCO DE LA
POLITICA PÚBLICA DE CERO A SIEMPRE Y EL ACUERDO No. 0019 DE 2018 EN EL DISTRITO DE
BARRANQUILLA.**

I. INTRODUCCIÓN

La Constitución Política de Colombia, en su artículo 44, establece la prevalencia de los derechos de los niños y la obligación de la familia, la sociedad y el Estado de garantizar su desarrollo integral. En este marco, la Ley 1804 de 2016 adoptó la Política de Estado para el Desarrollo Integral de la Primera Infancia “De Cero a Siempre”, la cual determina la articulación intersectorial de los sectores públicos y privados, y obliga a alcaldes y gobernadores a incluir la Ruta Integral de Atenciones en sus Planes de Desarrollo.

En cumplimiento de este mandato, el Distrito Especial, Industrial y Portuario de Barranquilla expidió el Acuerdo 0019 de 2018, mediante el cual se estableció la Política Pública de Primera Infancia, otorgando a la Secretaría Distrital de Gestión Social la responsabilidad de coordinar su implementación, articulación intersectorial y seguimiento. Esta política contempla acciones en salud, educación inicial, cultura, arte, recreación, fortalecimiento de redes familiares, gestión del conocimiento, movilización social y mecanismos de evaluación.

El Plan de Desarrollo “Barranquilla a otro Nivel 2024-2027” incluye el Programa Primera Infancia, cuyo objetivo es garantizar el desarrollo integral de los niños y niñas de 0 a 6 años y de las mujeres gestantes, consolidando a Barranquilla como referente nacional en la implementación de buenas prácticas. Dentro de este marco, se ejecuta el proyecto “Implementación de la Política Pública de Primera Infancia”, que contempla: (i) atención directa en servicios de educación inicial en Centros de Desarrollo Infantil (CDI) y en modalidad familiar (DIMF); (ii) atención integral intersectorial con participación de actores públicos y privados; y (iii) acciones de apoyo a la educación inicial mediante la provisión de materiales didácticos.

Para garantizar el cumplimiento de las metas del proyecto y materializar las líneas de acción de la Ley 1804 de 2016 y el Acuerdo 0019 de 2018, se requiere la contratación de servicios profesionales que apoyen la asesoría, coordinación, estructuración y ejecución de las actividades previstas. Estos contratos de prestación de servicios son indispensables para asegurar la gestión intersectorial, la calidad en la atención, el fortalecimiento institucional y el seguimiento a los resultados, en coherencia con las obligaciones legales, el Plan de Desarrollo Distrital y los principios de eficiencia, eficacia y transparencia en la administración pública.

La clasificación de los bienes y servicios, objeto del Proceso de Contratación, son los siguientes:

ÍTEM	CLASIFICACIÓN UNSPSC	CLASE
1	80111600	Servicio de Personal Temporal

II. ANÁLISIS DEL MERCADO

- **Empleo y Desocupación**

Para el mes de agosto de 2025, la tasa de desocupación del total nacional fue 8,6%, lo que representó una disminución de 1,1 puntos porcentuales respecto al mismo mes del año anterior (9,7%). La tasa global de participación se ubicó en 63,9% y la tasa de ocupación en 58,4%, mientras que en agosto de 2024 fueron 64,5% y 58,3%, respectivamente.

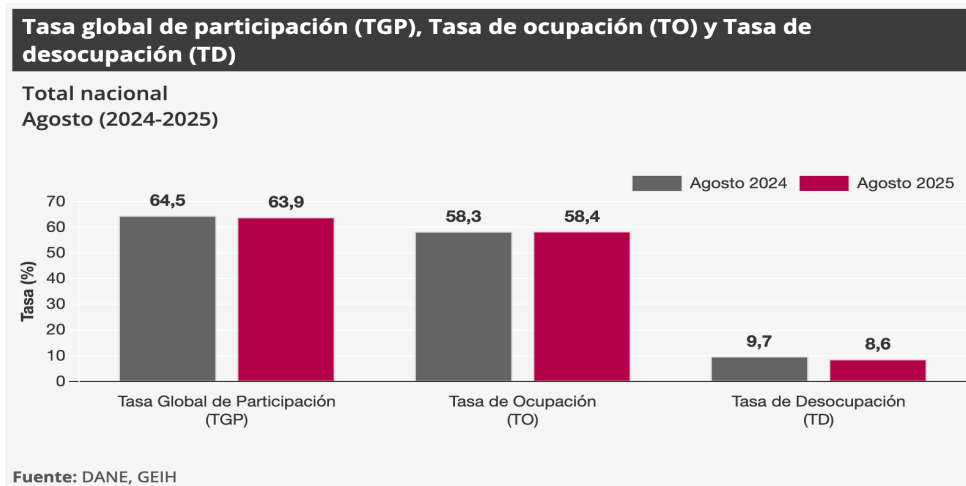

En agosto de 2025, la tasa de desocupación en el total de las 13 ciudades y áreas metropolitanas fue 7,8%, lo que representó una disminución de 2,2 puntos porcentuales respecto al mismo mes del año anterior (10,0%). La tasa global de participación se ubicó en 66,7% y la tasa de ocupación en 61,5%, mientras que en agosto de 2024 fueron 67,2% y 60,5%, respectivamente.

- Principales indicadores del mercado laboral¹

Indicadores de mercado laboral mes y trimestre móvil, total nacional y total 13 ciudades y áreas metropolitanas

Total nacional mensual

Para el mes de agosto de 2025, la tasa de desocupación del total nacional fue 8,6%, lo que representó una disminución de 1,1 puntos porcentuales respecto al mismo mes del año anterior (9,7%). La tasa global de participación se ubicó en 63,9% y la tasa de ocupación en 58,4%, mientras que en agosto de 2024 fueron 64,5% y 58,3%, respectivamente.

Gráfico 2. Tasa global de participación (TGP), Tasa de ocupación (TO) y Tasa de desocupación (TD)
Total nacional
Agosto (2017 - 2025)

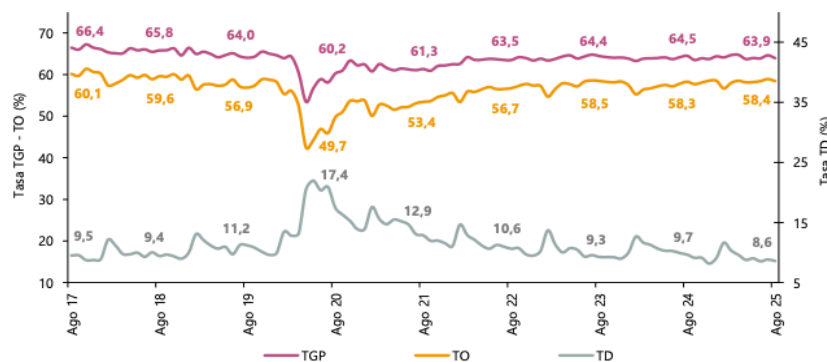

Fuente: DANE, GEIH.

¹ <https://www.dane.gov.co/files/operaciones/GEIH/bol-GEIH-ago2025.pdf>

Total 13 ciudades y áreas metropolitanas mensual

En agosto de 2025, la tasa de desocupación en el total de las 13 ciudades y áreas metropolitanas fue 7,8%, lo que representó una disminución de 2,2 puntos porcentuales respecto al mismo mes del año anterior (10,0%). La tasa global de participación se ubicó en 66,7% y la tasa de ocupación en 61,5%, mientras que en agosto de 2024 fueron 67,2% y 60,5%, respectivamente.

Gráfico 3. Tasa global de participación (TGP), Tasa de ocupación (TO) y Tasa de desocupación (TD)
Total 13 ciudades y áreas metropolitanas
Agosto (2017 - 2025)

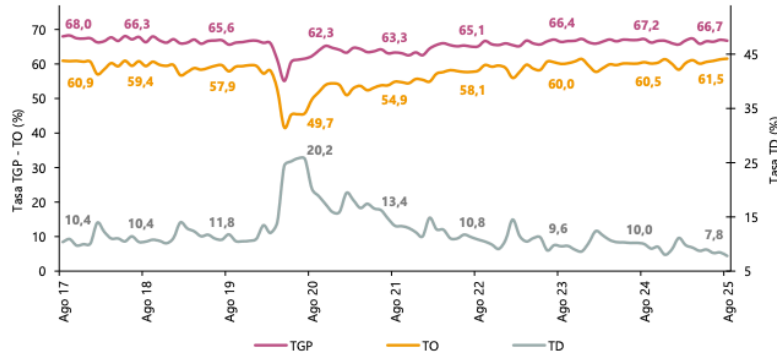

Fuente: DANE, GEIH.

Total nacional trimestre móvil

En el total nacional, la tasa de desocupación del trimestre móvil junio - agosto 2025 fue 8,7%, lo que representó una disminución de 1,3 puntos porcentuales respecto al trimestre móvil junio - agosto 2024 (9,9%). La tasa global de participación se ubicó en 64,2%, mientras que en el mismo periodo del año anterior fue 64,1%. Finalmente, la tasa de ocupación fue 58,6%, lo que representó un aumento de 0,8 puntos porcentuales respecto al trimestre móvil junio - agosto 2024 (57,7%).

Gráfico 4. Tasa global de participación (TGP), Tasa de ocupación (TO) y Tasa de desocupación (TD)
Total nacional
Junio - agosto (2017 - 2025)

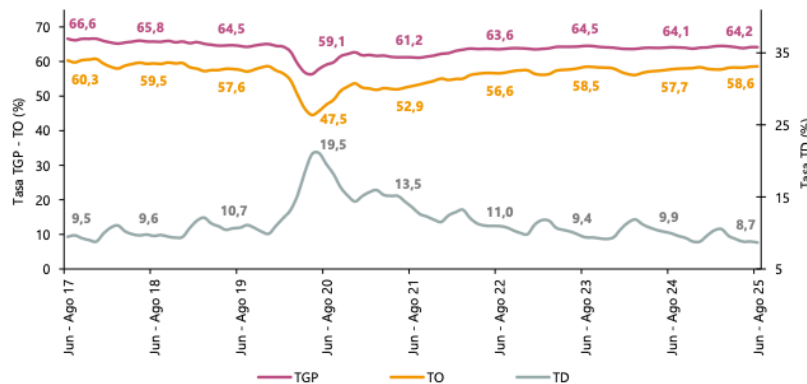

+ Fuente: DANE, GEIH.

Total 13 ciudades y áreas metropolitanas trimestre móvil

En el trimestre móvil junio - agosto 2025, la tasa de desocupación de las 13 ciudades y áreas metropolitanas fue 8,2%, lo que representó una disminución de 1,9 puntos porcentuales respecto al trimestre móvil junio - agosto 2024 (10,1%). La tasa global de participación se ubicó en 66,7%, mientras que en el mismo periodo del año anterior fue 67,0%. Finalmente, la tasa de ocupación fue 61,3%, lo que representó un aumento de 1,0 puntos porcentuales respecto al trimestre móvil junio - agosto 2024 (60,3%).

Gráfico 5. Tasa global de participación (TGP), Tasa de ocupación (TO) y Tasa de desocupación (TD)
Total 13 ciudades y áreas metropolitanas
Junio - agosto (2017 - 2025)

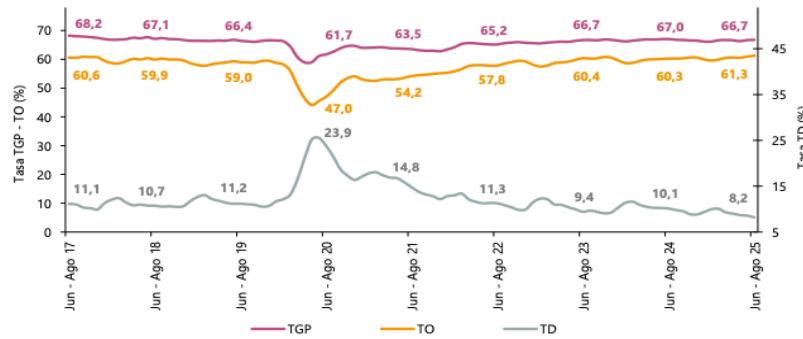

Fuente: DANE, GEIH.

Población ocupada según rama de actividad, mes agosto 2025

En el mes de agosto de 2025, el número de personas ocupadas en el total nacional fue 23.811 miles de personas. Las ramas que más aportaron positivamente a la variación de la población ocupada fueron Industrias manufactureras y Construcción con 0,8 puntos porcentuales (p.p.) cada una. Por su parte, Transporte y almacenamiento contribuyó con 0,7 p.p.

Tabla 1. Distribución porcentual, variación absoluta y contribución a la variación de la población ocupada según rama de actividad
Total nacional
Agosto (2024 - 2025)

Rama de actividad	Total nacional				
	Agosto 2024	Agosto 2025	Distribución % 2025	Variación absoluta	Contribución en p.p.
Población ocupada	23.418	23.811	100	393	
Industrias manufactureras	2.401	2.600	10,9	199	0,8
Construcción	1.532	1.710	7,2	178	0,8
Transporte y almacenamiento	1.665	1.837	7,7	172	0,7
Administración pública y defensa, educación y atención de la salud humana	2.880	3.027	12,7	147	0,6
Actividades financieras y de seguros	376	479	2,0	102	0,4
Alojamiento y servicios de comida	1.799	1.862	7,8	62	0,3
Actividades inmobiliarias	316	360	1,5	44	0,2
Suministro de electricidad, gas, agua y gestión de desechos [^]	558	573	2,4	14	0,1
Información y comunicaciones	419	408	1,7	-11	0,0
Actividades profesionales, científicas, técnicas y servicios administrativos	1.835	1.781	7,5	-55	-0,2
Actividades artísticas, entretenimiento, recreación y otras actividades de servicios	2.153	2.097	8,8	-57	-0,2
Comercio y reparación de vehículos	4.090	3.925	16,5	-165	-0,7
Agricultura, ganadería, caza, silvicultura y pesca	3.390	3.153	13,2	-237	-1,0

Fuente: DANE, GEIH.

Población ocupada según posición ocupacional, mes agosto 2025

En agosto de 2025, Obrero, empleado particular y Trabajador por cuenta propia fueron las posiciones ocupacionales que más aportaron positivamente a la variación de los ocupados en el total nacional con 1,8 y 0,9 puntos porcentuales, respectivamente.

Tabla 2. Distribución porcentual, variación absoluta y contribución a la variación de la población ocupada según posición ocupacional
Total nacional
Agosto (2024 - 2025)

Posición ocupacional	Total nacional				
	Agosto 2024	Agosto 2025	Distribución % 2025	Variación absoluta	Contribución en p.p.
Población ocupada	23.418	23.811	100	393	
Obrero, empleado particular	10.145	10.570	44,4	425	1,8
Trabajador por cuenta propia	9.760	9.962	41,8	201	0,9
Jornalero o Peón	741	796	3,3	55	0,2
Empleado doméstico	778	774	3,3	-4	0,0
Patrón o empleador	600	544	2,3	-56	-0,2
Obrero, empleado del gobierno	896	835	3,5	-60	-0,3
Trabajador familiar sin remuneración	489	322	1,4	-168	-0,7

Fuente: DANE, GEIH.

Ranking de ciudades según tasa de desocupación, trimestre móvil junio - agosto 2025

Para el trimestre móvil junio - agosto 2025, de las 23 ciudades y áreas metropolitanas, las que presentaron mayores tasas de desocupación fueron: Quibdó (24,4%), Riohacha (14,2%) e Ibagué (12,5%). Las ciudades con menor tasa de desocupación fueron: Cali A.M. (7,8%), Villavicencio (7,3%) y Medellín A.M. (6,4%).

Gráfico 6. Tasa de desocupación según ciudades
Total nacional y 23 ciudades y áreas metropolitanas
Junio - agosto 2025

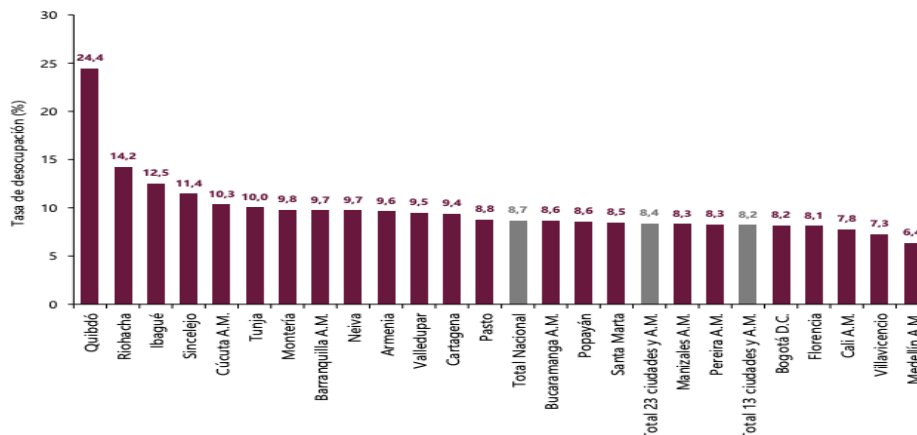

Fuente: DANE, GEIH.

PRINCIPALES RESULTADOS²

Tasa global de participación (TGP), Tasa de ocupación (TO) y Tasa de desocupación (TD) según sexo y brecha

Agosto 2025

Total nacional

4,5 p.p. Brecha TD

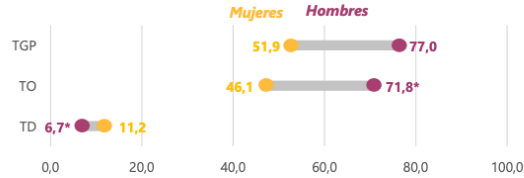

Total 13 ciudad y áreas metropolitanas

2,5 p.p. Brecha TD

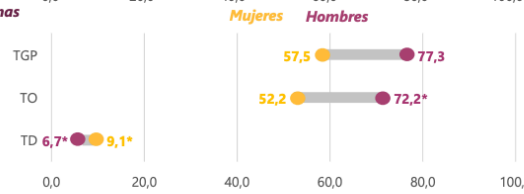

Fuente: DANE, GEH. p.p.: puntos porcentuales. *Variación estadísticamente significativa. Notas: - La brecha para la tasa de desocupación (TD) está calculada como la diferencia entre la tasa de desocupación de las mujeres menos la tasa de desocupación de los hombres. - 13 ciudades y áreas metropolitanas incluye: Bogotá D.C., Medellín A.M., Cali A.M., Barranquilla A.M., Bucaramanga A.M., Manizales A.M., Pereira A.M., Cúcuta A.M., Pasto, Ibagué, Montería, Cartagena y Villavicencio. - Datos expandidos con proyecciones de población elaboradas con base en los resultados del Censo Nacional de Población y Vivienda 2018. - Para estar en línea con el marco conceptual propuesto en la "Resolución 1 sobre las estadísticas del trabajo, la ocupación y la subutilización de la fuerza de trabajo" de la 19 CIEC, se hace ajuste de los términos Desocupados y Tasa de desocupación por Población desocupada y Tasa de Desocupación.

Población ocupada, desocupada, fuera de la fuerza de trabajo y distribución porcentual de la población en edad de trabajar

Agosto (2024 - 2025)

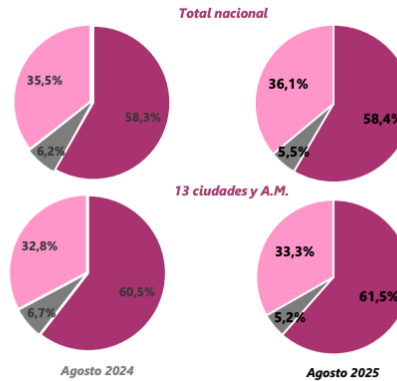

*Variación estadísticamente significativa. - Datos expandidos con proyecciones de población elaboradas con base en los resultados del Censo Nacional de Población y Vivienda 2018. - Los resultados de la variación absoluta pueden diferir por los valores aproximados a mil. - Los datos de las poblaciones están en miles de personas. - 13 ciudades y áreas metropolitanas incluye Bogotá D.C., Medellín A.M., Cali A.M., Barranquilla A.M., Bucaramanga A.M., Manizales A.M., Pereira A.M., Cúcuta A.M., Pasto, Ibagué, Montería, Cartagena y Villavicencio. - Para estar en línea con el marco conceptual propuesto en la "Resolución 1 sobre las estadísticas del trabajo, la ocupación y la subutilización de la fuerza de trabajo" de la 19 CIEC, se hace ajuste de los términos Desocupados y Tasa de desocupación por Población desocupada y Tasa de Desocupación. Fuente: DANE, GEH.

Población ocupada según rama de actividad económica

Total nacional Agosto 2025

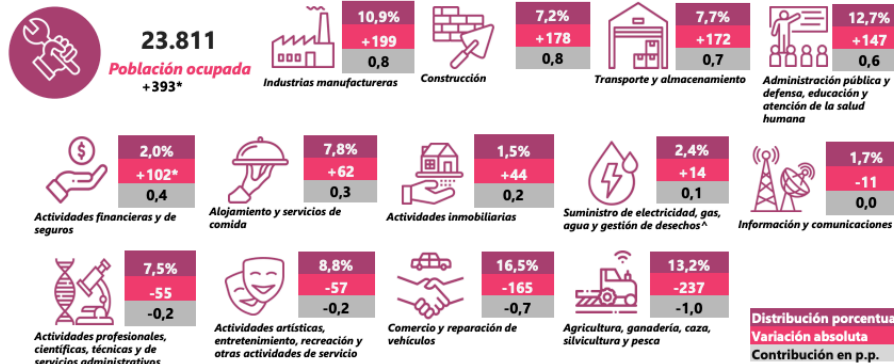

*Variación estadísticamente significativa. Suministro de electricidad, gas, agua y gestión de desechos[^] incluye la rama de Explotación de minas y canteras. p.p.: Puntos porcentuales. Notas: - Por efecto de redondeo y la no inclusión de la categoría "No informa", las sumas de las poblaciones, distribuciones, variaciones absolutas y contribuciones pueden diferir del total. - Datos expandidos con proyecciones de población elaboradas con base en los resultados del Censo Nacional de Población y Vivienda 2018. - Las ramas de actividad económica están definidas con base en la Clasificación Industrial Internacional Uniforme -CIIU Rev. 4 A.C. (2022). El documento se puede consultar en el siguiente enlace: https://www.dane.gov.co/files/bases/terminologia/CIIU_Rev_4_A_C2022.pdf - Los datos de las poblaciones están en miles de personas. Fuente: DANE, GEH.

²<https://www.dane.gov.co/files/operaciones/GEIH/pres-GEIH-ago2025.pdf>

Tasa de desocupación (TD) desestacionalizada (preliminar)
Total nacional y 13 ciudades y áreas metropolitanas
Agosto 2020 – Agosto 2025

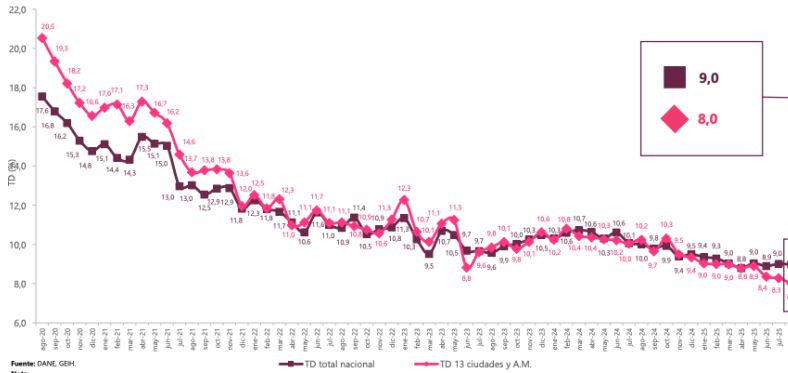

Fuente: DANE, GEH.
Nota:
* Datos expandidos con proyecciones de población elaboradas con base en los resultados del Censo Nacional de Población y Vivienda 2018.
* Total 13 ciudades y áreas metropolitanas incluye Bogotá D.C., Medellín A.M., Cali A.M., Barranquilla A.M., Bucaramanga A.M., Manizales A.M., Pereira A.M., Cúcuta A.M., Pasto, Ibagué, Montería, Cartagena y Villavicencio.

Tasa de desocupación (TD)
Total nacional, 23 ciudades y áreas metropolitanas
Junio - Agosto (2024 – 2025)

Tasa de desocupación	Jun - Ago 24	Jun - Ago 25	Diferencia en p.p.
Quibdó	25,5	24,4	-1,1
Riohacha	16,4	14,2	-2,1
Ibagué*	15,2	12,5	-2,6
Sincedejo	12,2	11,4	-0,8
Cúcuta A.M.	11,4	10,3	-1,1
Tunja	11,7	10,0	-1,6
Montería	10,7	9,8	-0,9
Barranquilla A.M.	11,4	9,7	-1,6
Neiva	9,6	9,7	0,1
Armenia	11,0	9,6	-1,4
Valledupar	11,4	9,5	-1,9
Cartagena*	12,2	9,4	-2,8
Pasto*	10,7	8,8	-1,9
Total nacional*	9,9	8,7	-1,3
Bucaramanga A.M.	8,9	8,6	-0,2
Popayán*	11,4	8,6	-2,8
Santa Marta	9,0	8,5	-0,5
Total 23 ciudades y A.M.*	10,3	8,4	-1,9
Manizales A.M.*	10,7	8,3	-2,4
Pereira A.M.*	11,6	8,3	-3,3
Total 13 ciudades y A.M.*	10,1	8,2	-1,9
Bogotá D.C.*	9,8	8,2	-1,7
Florencia*	14,3	8,1	-6,2
Cali A.M.*	11,2	7,8	-3,5
Villavicencio*	10,1	7,3	-2,8
Medellín A.M.*	8,3	6,4	-2,0

Fuente: DANE, GEH.
*Variación estadísticamente significativa, p.p. puntos porcentuales.
Nota:
* Total 13 ciudades y áreas metropolitanas incluye Bogotá D.C., Medellín A.M., Cali A.M., Barranquilla A.M., Bucaramanga A.M., Manizales A.M., Pereira A.M., Cúcuta A.M., Pasto, Ibagué, Montería, Cartagena y Villavicencio.
* Total 23 ciudades y áreas metropolitanas incluye 13 ciudades y áreas metropolitanas más Tunja, Florencia, Popayán, Valledupar, Quibdó, Neiva, Riohacha, Santa Marta, Armenia y Sincedejo.
* Datos expandidos con proyecciones de población elaboradas con base en los resultados del Censo Nacional de Población y Vivienda 2018.
* Para estar en línea con el marco conceptual propuesto en la "Resolución 1" sobre las estadísticas del trabajo, la ocupación y la subutilización de la fuerza de trabajo de la 19 CEE, se hace ajuste de los términos Desocupados y Tasa de Desempleo por Población Desocupada y Tasa de Desocupación.
* Ordenado de mayor a menor por la tasa de desocupación del trimestre móvil Junio-Agosto 2025.
* Los resultados de mercado laboral desagregados para las 32 ciudades capitales y las 5 ciudades intermedias que hacen parte de la muestra de la GEH solo incluyen la cabecera municipal.
* Cifras aproximadas a un decimal. Por efecto del redondeo los totales pueden diferir ligeramente del anexo estadístico.

ENCUESTA MENSUAL DE SERVICIOS (EMS)³

Gráfico 1. Variación anual de los ingresos nominales, según subsector de servicios
Total nacional
Agosto 2025^p / agosto 2024



Fuente: DANE, EMS.

³ <https://www.dane.gov.co/files/operaciones/EMS/bol-EMS-ago2025.pdf>

Evolución general de los subsectores de servicios

Variación anual de los ingresos nominales y contribución por tipo de ingresos, según subsector de servicios (agosto 2025^P / agosto 2024)

En agosto de 2025, once de los dieciocho subsectores de servicios presentaron variación positiva en los ingresos totales, en comparación con agosto de 2024.

Tabla 1. Variación anual de los ingresos y contribución por tipo de ingresos, según subsector de servicios
Total nacional
Agosto 2025^P / agosto 2024

Sección	División	Descripción	Ingresos nominales		Ingresos por servicios		Venta de Mercancías		Otros Ingresos
			Variación (%)			Contribución (PP)			
H	División 52	Almacenamiento y actividades complementarias al transporte	9,8		9,4		-0,1		0,5
H	División 53	Correo y servicios de mensajería	8,0		8,1		0,0		-0,1
I	División 56	Restaurantes, catering y bares	9,8		8,9		0,7		0,3
J	División 58	Actividades de edición	-1,7		-3,5		-0,8		2,5
J	División 59, excepto Clase 5920	Producción de películas cinematográficas y programas de televisión	-15,4		-16,5		1,7		-0,6
J	División 60 y Clase 6391	Actividades de programación y transmisión, agencias de noticias	5,4		6,7		0,1		-1,3
J	División 61	Telecomunicaciones	3,4		0,6		-2,2		0,6
J	División 62, División 63, excepto Clase 6391	Desarrollo de sistemas informáticos y procesamiento de datos	0,8		2,7		-1,9		0,0
LN	Sección L, División 68 Sección N, Divisiones 7710, 7720 y 7730	Inmobiliarias, alquiler de maquinaria y equipo	-0,3		1,1		-1,4		0,0
M	Divisiones 69, 70, 71, 72, Clase 7320, División 74	Actividades profesionales científicas y técnicas	-0,0		-0,2		0,0		0,1
M	Clase 7310	Publicidad	-2,0		-1,9		-0,1		-0,0
N	Divisiones 78, 80 y 81, excepto Clase 8130	Actividades de empleo, seguridad e investigación privada, servicios a edificios	13,6		13,5		-0,1		0,1
N	Clase 8220	Actividades de centros de llamadas (Call center)	-6,1		-6,1		0,0		0,0
N	División 82 excepto Clase 8220	Actividades administrativas y de apoyo de oficina y otras actividades, excepto call center	15,7		15,5		0,0		0,3
P	Grupo 854	Educación superior privada	8,2		6,9		0,0		1,3
Q	Clase 8610	Salud humana privada con internación	3,2		3,5		-0,3		0,0
Q	División 86 excepto Clase 8610	Salud humana privada sin internación	3,3		3,1		0,0		0,2
S	Divisiones 90, 92, 93, 95 y 96	Otros servicios de entretenimiento y otros servicios	-0,8		1,1		-0,6		-1,3

Fuente: DANE, EMS.

Variación anual del personal ocupado total y contribución por tipo de contratación, según subsector de servicios (agosto 2025^P / agosto 2024)

En agosto de 2025, siete de los dieciocho subsectores de servicios presentaron variación positiva en el personal ocupado total, en comparación con agosto de 2024.

Tabla 2. Variación anual del personal ocupado total y contribución por categoría de contratación, según subsector de servicios
Total nacional
Agosto 2025^P / agosto 2024

Sección	División	Descripción	Personal ocupado total		Permanente		Temporal directo		Agencias	Misión ¹ / Hora estándar ²
			Variación (%)			Contribución (PP)				
H	División 52	Almacenamiento y actividades complementarias al transporte	2,8		2,2		0,7		-0,1	--
H	División 53	Correo y servicios de mensajería	-1,4		-1,0		1,3		-1,8	--
I	División 56	Restaurantes, catering y bares	-1,3		1,6		-1,8		-1,1	--
J	División 58	Actividades de edición	-2,5		0,5		-3,7		0,7	--
J	División 59, excepto Clase 5920	Producción de películas cinematográficas y programas de televisión	2,2		3,8		1,6		-3,2	--
J	División 60 y Clase 6391	Actividades de programación y transmisión, agencias de noticias	0,4		-1,8		-0,3		2,5	--
J	División 61	Telecomunicaciones	-7,1		-4,5		-1,4		-1,2	--
J	División 62, División 63, excepto Clase 6391	Desarrollo de sistemas informáticos y procesamiento de datos	0,2		0,3		-0,1		0,0	--
LN	Sección L, División 68 Sección N, Divisiones 7710, 7720 y 7730	Inmobiliarias, alquiler de maquinaria y equipo	0,6		1,1		0,3		-0,7	--
M	Divisiones 69, 70, 71, 72, Clase 7320, División 74	Actividades profesionales científicas y técnicas	-6,4		-4,7		-1,8		0,2	--
M	Clase 7310	Publicidad	-0,7		1,1		-1,7		-0,2	--
N	Divisiones 78, 80 y 81, excepto Clase 8130	Actividades de empleo, seguridad e investigación privada, servicios a edificios	-0,6		0,3		-0,3		-0,1	-0,6
N	Clase 8220	Actividades de centros de llamadas (Call center)	-3,6		-0,6		-3,0		-0,1	--
N	División 82 excepto Clase 8220	Actividades administrativas y de apoyo de oficina y otras actividades, excepto call center	3,1		-1,4		5,6		-1,2	--
P	Grupo 854	Educación superior privada	-1,2		-0,2		-0,9		0,1	-0,1
Q	Clase 8610	Salud humana privada con internación	-1,7		-3,4		1,7		-0,1	--
Q	División 86 excepto Clase 8610	Salud humana privada sin internación	0,7		-1,5		1,7		0,5	--
S	Divisiones 90, 92, 93, 95 y 96	Otros servicios de entretenimiento y otros servicios	-0,2		-0,6		0,6		-0,2	--

Fuente: DANE, EMS.

Variación anual de los salarios y contribución por tipo de contratación, según subsector de servicios (agosto 2025^P / agosto 2024)

En agosto de 2025, todos los subsectores de servicios presentaron variación positiva en los salarios, en comparación con agosto de 2024.

Tabla 3. Variación anual de los salarios y contribución por categoría de contratación, según subsector de servicios
Total nacional
Agosto 2025^P / agosto 2024

Sección	División	Descripción	Variación (%)			
			Personal ocupado sin agencias*	Permanente	Temporal directo	Misión** Hora cátedra**
H	División 52	Almacenamiento y actividades complementarias al transporte	5,8	3,8	2,0	--
H	División 53	Correo y servicios de mensajería	13,3	10,0	3,3	--
I	División 56	Restaurantes, catering y bares	14,5	7,4	7,1	--
J	División 58	Actividades de edición	5,9	2,5	3,5	--
J	División 59, excepto Clase 5920	Producción de películas cinematográficas y programas de televisión	5,7	1,4	4,3	--
J	División 60 y Clase 6391	Actividades de programación y transmisión, agencias de noticias	3,5	1,3	2,2	--
J	División 61	Telecomunicaciones	4,2	2,6	1,6	--
J	División 62, División 63, excepto Clase 6391	Desarrollo de sistemas informáticos y procesamiento de datos	5,5	3,3	2,3	--
LN	Sección L, División 68 Sección N, Divisiones 7710, 7729 y 7730	Inmobiliarias, alquiler de maquinaria y equipo	9,4	6,5	2,9	--
M	Divisiones 69, 70, 71, 72, Clase 7320, División 74	Actividades profesionales científicas y técnicas	7,6	4,3	3,2	--
M	Clase 7310	Publicidad	7,1	3,8	3,4	--
N	Divisiones 78, 80 y 81, excepto Clase 8130	Actividades de empleo, seguridad e investigación privada, servicios a edificios	9,9	3,4	4,1	2,5
N	Clase 8220	Actividades de centros de llamadas (Call center)	6,9	3,8	3,1	--
N	División 82 excepto Clase 8220	Actividades administrativas y de apoyo de oficina y otras actividades, excepto call center	7,2	5,0	2,2	--
P	Grupo 854	Educación superior privada	7,1	1,3	1,7	4,1
Q	Clase 8610	Salud humana privada con internación	5,6	2,5	3,1	--
Q	División 86 excepto Clase 8610	Salud humana privada sin internación	8,3	3,3	5,0	--
S	Divisiones 90, 92, 93, 95 y 96	Otros servicios de entretenimiento y otros servicios	10,0	4,5	5,4	--

Fuente: DANE, EMS.

Variación año corrido de los ingresos nominales, personal ocupado total y salarios, según subsector de servicios (enero - agosto 2025^P/ enero - agosto 2024)

En lo corrido de 2025, quince de los dieciocho subsectores de servicios presentaron variación positiva en los ingresos, tres presentaron aumento en el personal ocupado total y todos los subsectores presentaron incremento en los salarios, en comparación con el mismo periodo de 2024.

Tabla 4. Variación año corrido de los ingresos nominales, personal ocupado total y salarios, según subsector de servicios
Total nacional
Enero - agosto 2025^P / enero - agosto 2024

Sección	División	Descripción	Variación (%) Año corrido		
			Ingresos	Personal Ocupado total*	Salarios**
H	División 52	Almacenamiento y actividades complementarias al transporte	15,4	2,9	7,5
H	División 53	Correo y servicios de mensajería	11,0	-1,8	10,1
I	División 56	Restaurantes, catering y bares	8,8	-0,8	10,2
J	División 58	Actividades de edición	-0,3	-4,6	7,5
J	División 59, excepto Clase 5920	Producción de películas cinematográficas y programas de televisión	-2,4	-2,5	8,5
J	División 60 y Clase 6391	Actividades de programación y transmisión, agencias de noticias	5,0	-3,4	4,8
J	División 61	Telecomunicaciones	4,5	-7,6	7,1
J	División 62, División 63, excepto Clase 6391	Desarrollo de sistemas informáticos y procesamiento de datos	9,3	-1,3	7,6
LN	Sección L, División 68 Sección N, Divisiones 7710, 7729 y 7730	Inmobiliarias, alquiler de maquinaria y equipo	5,9	0,7	7,8
M	Divisiones 69, 70, 71, 72, Clase 7320, División 74	Actividades profesionales científicas y técnicas	3,4	-7,3	8,6
M	Clase 7310	Publicidad	4,4	-2,8	10,5
N	Divisiones 78, 80 y 81, excepto Clase 8130	Actividades de empleo, seguridad e investigación privada, servicios a edificios	12,1	-2,1	9,5
N	Clase 8220	Actividades de centros de llamadas (Call center)	-0,4	-3,7	8,2
N	División 82 excepto Clase 8220	Actividades administrativas y de apoyo de oficina y otras actividades, excepto call center	10,3	3,2	8,4
P	Grupo 854	Educación superior privada	7,2	-1,4	7,0
Q	Clase 8610	Salud humana privada con internación	3,7	-2,1	4,9
Q	División 86 excepto Clase 8610	Salud humana privada sin internación	6,2	-0,1	6,8
S	Divisiones 90, 92, 93, 95 y 96	Otros servicios de entretenimiento y otros servicios	6,1	-0,9	10,3

Fuente: DANE, EMS.

III. TÉCNICO

Para la consecución del objeto contractual “PRESTACIÓN DE SERVICIOS PROFESIONALES PARA ASESORAR EL PROYECTO “IMPLEMENTACIÓN DE LA POLITICA PÚBLICA DE PRIMERA INFANCIA” EN EL MARCO DE LA POLITICA PÚBLICA DE CERO A SIEMPRE Y EL ACUERDO No. 0019 DE 2018 EN EL DISTRITO DE BARRANQUILLA”, se requiere de la prestación de servicios de profesionales con un equipo interdisciplinario que realice las diferentes actividades de asesoría, coordinación, desarrollo, estructuración y ejecución del proyecto Implementación de la Política Pública de Primera Infancia. Para garantizar los derechos fundamentales de los beneficiarios y elevar el nivel de vida de esta comunidad.

Cantidad	Perfil
16	Profesionales

No.	PERFIL	OBLIGACIONES ESPECIFICAS	VALOR DEL CONTRATO	PLAZO DE EJECUCION
1	Profesional en ingeniería, administración y/o ciencias administrativas. Experiencia mínima de 10 meses en el ejercicio de su profesión.	<ol style="list-style-type: none"> Brindar asesorías en el desarrollo de actividades del área de cobertura y a los operadores prestadores del servicio de educación inicial para la atención del Programa de Primera Infancia y las actividades generadas en el marco de la implementación de acciones para el desarrollo de la Política Pública en Primera Infancia. Brindar asesoría técnica en el aplicativo dispuesto por el ICBF a los operadores que ejecutan contratos para la atención integral a la primera infancia. Adelantar los requerimientos de información, desde el área de cobertura, para apoyo de procesos en diferentes áreas del Programa de Primera Infancia; en conjunto a los establecidos en la política pública del Distrito. Realizar acompañamiento en la ejecución de acciones para la implementación de la Política Pública en Primera Infancia y las acciones encaminadas para la población intersectorial. Cumplir con las demás actividades inherentes al objeto del contrato, las relacionadas al programa y las que sean determinadas por el supervisor, encaminadas a la implementación de la política publica de primera infancia del Distrito de Barranquilla. 	\$ 5.550.000	Hasta el 30 de Diciembre de 2025
2	Profesional en ingeniería Ambiental, administración y/o ciencias administrativas. Experiencia mínima de 12 meses en el ejercicio de su profesión.	<ol style="list-style-type: none"> Asesorar y acompañar el proceso de habilitación de las unidades de servicio del programa de Primera infancia. Asesorar y acompañar la planeación de las actividades, relacionadas con su formación profesional, para la implementación de la política pública de primera infancia. Supervisar las adecuaciones ambientales y los esfuerzos técnicos necesarios para brindar a los usuarios óptimas condiciones de las sedes, según los estándares de calidad exigidos. Realizar seguimiento y formular planes de mejoras derivados de las visitas realizadas a las unidades de servicio del 	\$ 6.000.000	Hasta el 30 de Diciembre de 2025

		<p>programa de Primera infancia.</p> <ol style="list-style-type: none"> Reportar al equipo interdisciplinario del área de supervisión y técnica, los hallazgos relacionados con su área de experticia. Cumplir con las demás actividades inherentes al objeto del contrato, las relacionadas al programa y las que sean determinadas por el supervisor en cumplimiento de las líneas de la política pública distrital de la primera infancia. 		
3	<p>Título Profesional de Abogado (a). Experiencia mínima de 13 meses en el ejercicio de su profesión.</p>	<ol style="list-style-type: none"> Brindar asesoría y proyección de respuestas a PQRSD del Programa de Primera Infancia. Brindar asesoría jurídica en las reuniones programadas para la ejecución del Programa Primera Infancia y la implementación de la política pública de primera infancia en el Distrito de Barranquilla. Elaborar oficios, requerimientos y/o memorandos dirigidos a otras dependencias de la Alcaldía Distrital de Barranquilla, relacionados con la gestión misional del Programa Primera Infancia y/o de la Secretaría. Revisar cuentas de cobros exigidas para la ejecución de los convenios y/o contratos del Programa Primera Infancia. Brindar asesoría jurídica a la supervisión de los contratos celebrados para la implementación de la política pública de primera infancia en el Distrito de Barranquilla y asesorar en el trámite de liquidación de dichos contratos y/convenios. Brindar asesoría jurídica en la implementación de la Política Pública de Primera Infancia en el Distrito de Barranquilla. Cumplir con las demás actividades inherentes al objeto del contrato, las relacionadas al programa y las que sean determinadas por el supervisor. Revisar cuentas de cobros exigidas para la ejecución de los convenios y/o contratos del programa Primera Infancia. 	\$ 6.900.000	Hasta el 30 de Diciembre de 2025
4	<p>Profesional en Comunicación Social. Experiencia laboral mínima de 17 meses en empresas públicas o privadas.</p>	<ol style="list-style-type: none"> Asesorar desde su experticia a todos los componentes del programa de primera infancia en el desarrollo de actividades de comunicación externa y demás actividades que fortalezcan la socialización de la información, gestión y actividades Participar en la Implementación y Desarrollo de estrategias que facilitan el proceso de difusión informativa a los beneficiarios de Primera Infancia de Barranquilla Desarrollar acciones orientadas a visibilizar el programa de primera infancia y su impacto en el entorno. participar de la realización de eventos y acciones complementarias encaminadas a favorecer el desarrollo integral de los niños y sus familias. Participar en los espacios interinstitucionales en los cuales se traten asuntos referidos a la primera infancia. Elaborar contenido gráfico, audiovisual y escrito que comunique declaraciones y mensajes en el marco del Programa Primera Infancia. 	\$ 7.650.000	Hasta el 30 de Diciembre de 2025

		<ol style="list-style-type: none"> 6. Coordinar en la pre-producción, producción y post producción de contenido en vivo del programa Primera Infancia. 7. Cumplir con las demás actividades inherentes al objeto de contrato, las relaciones con el programa y las que sean determinadas por el supervisor. 		
5	<p>Profesional en ingeniería, administración y/o ciencias administrativas. Experiencia mínima de 21 meses en el ejercicio de su profesión.</p>	<ol style="list-style-type: none"> 1. Apoyar al despacho de la dirección del Programa de Primera Infancia en los procesos de orden asistencial y demás asignados por el líder del programa. 2. Asesorar desde su perfil profesional al desarrollo organizacional y procesos humanos del Programa de Primera Infancia. 3. Proyectar documentos de trabajo (cronogramas, reportes, guías, estrategias, lineamientos, informes, entre otros) atinentes a la ejecución del Programa de Primera Infancia. 4. Garantizar la recepción, control y conservación de los documentos y soportes relacionados con los asuntos de competencia directa del despacho de la dirección del programa, gestionar y redirigir oportunamente al proyecto que corresponda y realizar seguimiento a que estos sean atendidos de acuerdo a los requerimientos propios de cada caso. 5. Realizar el seguimiento correspondiente a los trámites administrativos que se hayan ordenado desde el despacho del programa de primera infancia. 6. Realizar la consolidación, revisión y envío de la información requerida por otras dependencias de la Alcaldía de Barranquilla. 7. Brindar asesoría a funcionarios, comunidades y público en general, desde su perfil profesional y área de acción dentro del Programa de Primera Infancia. 8. Cumplir con las demás actividades inherentes al objeto del contrato, las relacionadas al programa y las que sean determinadas por el secretario de gestión social. 	\$ 8.550.000	Hasta el 30 de Diciembre de 2025
6	<p>Título Profesional de Abogado (a). Experiencia mínima de 22 meses en el ejercicio de su profesión.</p>	<ol style="list-style-type: none"> 1. Brindar asesoría y proyección de respuestas a PQRSD del Programa de Primera Infancia. 2. Brindar asesoría jurídica en las reuniones programadas para la ejecución del Programa Primera Infancia y la implementación de la política pública de primera infancia en el Distrito de Barranquilla. 3. Elaborar oficios, requerimientos y/o memorandos dirigidos a otras dependencias de la Alcaldía Distrital de Barranquilla, relacionados con la gestión misional del Programa Primera Infancia y/o de la Secretaría. 4. Revisar cuentas de cobros exigidas para la ejecución de los convenios y/o contratos del Programa Primera Infancia. 5. Brindar asesoría jurídica a la supervisión de los contratos celebrados para la implementación de la política pública de primera infancia en el Distrito de Barranquilla y asesorar en 	\$ 8.600.000	Hasta el 30 de Diciembre de 2025

		<p>el trámite de liquidación de dichos contratos y/convenios.</p> <ol style="list-style-type: none"> 6. Brindar asesoría jurídica en la implementación de la Política Publica de Primera Infancia en el Distrito de Barranquilla. 7. Cumplir con las demás actividades inherentes al objeto del contrato, las relacionadas al programa y las que sean determinadas por el supervisor. 8. Revisar cuentas de cobros exigidas para la ejecución de los convenios y/o contratos del programa Primera Infancia. 		
7	<p>Profesional en Negocios y Finanzas Internacionales. Experiencia mínima de 26 meses en el ejercicio de su profesión.</p>	<ol style="list-style-type: none"> 1. Realizar seguimiento a los procesos precontractuales, contractuales y post-contractuales de las modalidades que atiende el programa de primera infancia. 2. Asesorar desde su área de experticia en la planeación e implementación de las jornadas de supervisión de las cuentas de los operadores del programa de primera infancia. 3. Verificar desde su formación profesional en el área administrativa y financiera el cumplimiento de las obligaciones contractuales de los operadores que ejecutan contratos para la atención integral a la primera infancia y de cualificación de Hogares Comunitarios del Bienestar. 4. Realizar asistencia técnica y jornadas de capacitación en los temas relacionados con su formación profesional, al talento humano de los operadores que ejecutan contratos para la atención integral a la primera infancia y de cualificación de Hogares Comunitarios del Bienestar. 5. Reportar al líder del área financiera las novedades identificadas en la prestación del servicio. 6. Participar en el diseño de materiales de apoyo y consulta para las EAS orientadas a facilitar la apropiación de adecuadas prácticas de atención en el servicio de educación inicial. 7. Elaborar reportes o informes financieros cuando le sean solicitados. 8. Cumplir con las demás actividades inherentes al objeto del contrato, las relacionadas al programa y las que sean determinadas por el supervisor. 	\$ 9.600.000	Hasta el 30 de Diciembre de 2025
8	<p>Profesional en ingeniería, administración y/o ciencias administrativas. Experiencia mínima de 26 meses en el ejercicio de su profesión.</p>	<ol style="list-style-type: none"> 1. Brindar asesoría técnica y acompañamiento en la revisión de cuentas de los operadores del programa de primera infancia. 2. Asesorar al área financiera del programa en temas relacionados a la gestión administrativa. 3. Brindar acompañamiento en los procesos precontractuales, contractuales y post-contractuales de las modalidades que atiende el programa de primera infancia. 4. Reportar al líder del área financiera las novedades identificadas en la prestación del servicio. 5. Brindar asesoría a funcionarios, comunidades y público en general, en lo referente al programa de primera infancia en los diferentes escenarios donde se brinde la oferta institucional. 6. Asesorar mediante conceptos financieros de acuerdo a la 	\$ 9.600.000	Hasta el 30 de Diciembre de 2025

		<p>normatividad aplicable al programa de primera infancia según la forma de prestación del servicio, al supervisor de los contratos ejecutados en el marco del programa de atención a la primera infancia.</p> <ol style="list-style-type: none"> Asistir a las reuniones presenciales o virtuales que sean programadas por parte de la Secretaría Distrital de Gestión Social y el Programa Primera Infancia. Cumplir con las demás actividades inherentes al objeto del contrato, las relacionadas al programa y las que sean determinadas por el supervisor. 		
9	<p>Profesional en Ingeniería, Administración de Empresas y/o Ciencias Administrativas. Experiencia Laboral mínima de 27 meses en empresas públicas o privadas.</p>	<ol style="list-style-type: none"> Coordinar las visitas y cronogramas del equipo de apoyo a la supervisión del programa de primera infancia. Aplicar instrumento de supervisión desde su formación profesional a las EAS y Unidades de servicio derivadas del convenio interadministrativo. Realizar seguimiento y formular planes de mejoras derivados de las visitas realizadas a las unidades de servicio del programa de Primera infancia. Brindar asesoría desde su perfil profesional a las actividades relacionadas a la implementación de la política pública del programa de primera infancia del distrito de barranquilla. Reportar a el equipo interdisciplinario del área de supervisión y técnica, los hallazgos relacionados con su área de experticia. Participar de la realización de eventos y acciones complementarias encaminadas a favorecer el desarrollo integral de los niños y las niñas y sus familias. Reportar al equipo interdisciplinario los hallazgos relacionados con su área de experticia. 	\$ 10.000.000	Hasta el 30 de Diciembre de 2025
10	<p>Profesional en ingeniería, administración y/o ciencias administrativas. Experiencia mínima de 28 meses en el ejercicio de su profesión.</p>	<ol style="list-style-type: none"> Liderar al área de cobertura del programa Primera infancia en el marco del convenio suscrito con el ICBF y brindar asistencia en la implementación de acciones para el desarrollo de la Política Pública en Primera Infancia. Brindar asesoría desde su área de experticia en el desarrollo del programa de Primera Infancia y el seguimiento a la ejecución de la implementación de la Política Pública en Primera Infancia. Brindar asesoría en la formulación de estrategias y seguimiento a las actividades y a los planes de mejora establecidos para el alcance de las metas del programa, y las acciones frente a la Política Pública en Primera Infancia. Brindar asesoría a funcionarios, comunidades y público en general, en lo referente al programa de primera infancia en los diferentes escenarios donde se brinde la oferta institucional, así como en los propuestos para las acciones intersectoriales. Atender en representación del programa y de acuerdo a sus funciones, los compromisos, reuniones y/o eventos que sean designados desde la coordinación del programa de Primera 	\$ 10.500.000	Hasta el 30 de Diciembre de 2025

		<p>infancia.</p> <ol style="list-style-type: none"> 6. Planificar, estructurar y organizar los procesos y actividades relacionadas con el área de cobertura, encaminadas al cumplimiento de indicadores del Programa de Primera Infancia, así como a las acciones de implementación de la Política Pública en Primera Infancia. 7. Atender, revisar y adelantar gestión de las solicitudes de otras áreas del Programas de Primera Infancia, así como de otras dependencias de Alcaldía, allegadas al área de cobertura. 8. Brindar acompañamiento en la ejecución de acciones para la implementación de la Política Pública en Primera Infancia y las acciones encaminadas para la población intersectorial. 9. Cumplir con las demás actividades inherentes al objeto del contrato, las relacionadas al programa y las que sean determinadas por el secretario de gestión social. 		
<p>11</p>	<p>Profesional en ingeniería, administración y/o ciencias administrativas. Experiencia mínima de 34 meses en el ejercicio de su profesión.</p>	<ol style="list-style-type: none"> 1. Asesorar desde su perfil profesional, en la formulación y seguimiento de los indicadores dispuestos en el plan de acción de cada una de las vigencias donde se estipulan las metas del plan de desarrollo vigente de la entidad territorial correspondiente al programa de Primera infancia. 2. Realizar el debido acompañamiento en su área de planeación sobre los cumplimientos de los parámetros contractuales establecidos en los convenios interadministrativos y/o alianzas interinstitucionales pactadas en la vigencia. 3. Coordinar y administrar el proceso de inventario correspondiente a los elementos de dotación asignados a las unidades de servicio dispuestas para la atención integral a la primera infancia. 4. Brindar asesoría a funcionarios, comunidades y público en general, en lo referente al programa de primera infancia en los diferentes escenarios donde se brinde la oferta institucional. 5. Reportar al supervisor asignado, las novedades relacionadas a hurtos, bajas y/o casos fortuitos de los elementos de dotación de las unidades de servicio del programa de primera infancia. 6. Emitir informes y/o reportes relacionados a la ejecución de las actividades dispuesta en los planes de trabajo, al suministro de dotación, seguimiento contractual de manera periódica y cuando le sean solicitados por los diferentes entidades y dependencias del Distrito. 7. Atender desde el área de planeación del programa en representación del mismos los compromisos, reuniones y/o eventos que sean designados desde la coordinación del programa de Primera infancia. 8. Brindar asesoría en la formulación y/o ejecución de actividades dispuestas en el plan de trabajo, para la implementación de la política publica distrital a la primera 	<p>\$ 11.550.000</p>	<p>Hasta el 30 de Diciembre de 2025</p>

		<p>infancia en relación al acuerdo 0019 de 2018.</p> <p>9. Cumplir con las demás actividades inherentes al objeto del contrato, las relacionadas al programa y las que sean determinadas por el supervisor.</p>		
12	<p>Profesional en Derecho. Título de Posgrado en Maestría Experiencia mínima de 34 meses en el ejercicio de su profesión.</p>	<p>1. Proyectar documentos jurídicos relacionados con los procesos precontractuales, contractuales y post-contractuales, tales como: proyección y revisión de actas de liquidación, estudios previos, actas de inicio, invitación, idoneidad, aprobación de propuestas.</p> <p>2. Asesorar a la Secretaría sobre requerimientos y consultas verbales y/o escritas en los temas relacionados con la ejecución del Programa de Primera Infancia.</p> <p>3. Dar respuesta oportuna y eficaz a derechos de petición y solicitudes, presentadas relacionadas con el Programa de Primera Infancia y otros de la Secretaría Distrital de Gestión Social, en el sistema SIGOB.</p> <p>4. Atender PQRSD elevadas por los entes de control y relacionadas con el objeto misional de la Secretaría.</p> <p>5. Realizar la proyección de oficios, requerimientos y/o memorandos dirigidos a otras dependencias de la Alcaldía Distrital de Barranquilla, relacionados con la gestión misional del Programa de Primera Infancia y/o de la Secretaría.</p> <p>6. Brindar asesoría a los contratistas para la expedición de garantías contractuales, aporte de documentos y/o cualquier requerimiento contractual.</p> <p>7. Asistir en representación de la Secretaría Distrital de Gestión Social a las reuniones, operativos o diligencias que se programan por parte de las distintas dependencias en materia policiva, social o administrativa.</p> <p>8. Revisar cuentas de cobros exigidas para la ejecución de los convenios y/o contratos del programa Primera Infancia.</p> <p>9. Cumplir con las demás actividades inherentes al objeto del contrato, las relacionadas al programa y las que sean determinadas por el supervisor. 10. Brindar asesoría jurídica en la implementación de la Política Publica de Primera Infancia en el Distrito de Barranquilla.</p>	\$ 11.550.000	Hasta el 30 de Diciembre de 2025
13	<p>Profesional en Derecho. Título de Posgrado en Maestría Experiencia mínima de 45 meses en el ejercicio de su profesión.</p>	<p>1. Asesorar jurídicamente al programa de primera infancia.</p> <p>2. Brindar acompañamiento en los procesos precontractuales, contractuales y post-contractuales de las modalidades que atiende el programa de primera infancia y demás proyectos del programa.</p> <p>3. Revisar las garantías contractuales de los contratos que se suscriben para garantizar la ejecución del Programa de Primera Infancia y en la activación de estas en los casos que correspondan.</p> <p>4. Brindar acompañamiento en los temas relacionados con su formación profesional, a los operadores que ejecutan contratos para la atención integral a la primera infancia.</p> <p>5. Elaborar diagnósticos, reportes y los planes de acción a los</p>	\$ 15.000.000	Hasta el 30 de Diciembre de 2025

		<p>que haya lugar tras el acompañamiento a los operadores que ejecutan contratos para la atención integral a la primera infancia.</p> <ol style="list-style-type: none"> 6. Realizar el seguimiento correspondiente a los desembolsos de los operadores vinculados al programa de primera infancia. 7. Atender en representación al área jurídica de la secretaría de gestión social, los compromisos, reuniones y/o eventos que le sean designados. 8. Suministrar los insumos jurídicos y recomendaciones a los procesos y gestiones a cargo Secretaría Distrital de Gestión Social. 9. Cumplir con las demás actividades inherentes al objeto del contrato, las relacionadas al programa y las que sean determinadas por el secretario de gestión social. 10. Brindar asesoría jurídica en la implementación de la Política Pública de Primera Infancia en el Distrito de Barranquilla. 		
14	<p>Profesional en psicología, sociología, trabajo social y/o ciencias sociales y humanas. Título de Posgrado en Especialización. Experiencia mínima de 45 meses en el ejercicio de su profesión.</p>	<ol style="list-style-type: none"> 1. Liderar el área técnica para la formulación de propuesta técnica base del convenio y operación de los servicios de educación inicial del programa Primera infancia. 2. Formular plan de asistencia técnica, gestionar su aprobación por el ICBF e implementarlo con las EAS del programa. 3. Reportar periódicamente ante el ICBF el estado de implementación del plan de asistencia técnica del programa. 4. Asesorar y brindar acompañamiento en los temas relacionados con su formación profesional, a los operadores que ejecutan contratos para la atención integral a la primera infancia. 5. Atender en representación al área técnica del programa, los compromisos, reuniones y/o eventos que sean designados desde la coordinación del programa de Primera infancia. 6. Brindar asistencia técnica en la revisión de las propuestas y demás documentos técnicos que se derivan de la formulación e implementación de las estrategias y proyectos que se implementen dentro del alcance de la vigencia. 7. Reportar al área de supervisión los hallazgos identificados en las visitas de acompañamiento a las unidades de servicio. 8. Formular y evaluar las acciones dispuestas en las estrategias de intervención para la implementación de la política pública de primera infancia. 9. Informar oportunamente al ICBF sobre las alertas temprana y/o novedades en la prestación del servicio. 10. Cumplir con las demás actividades inherentes al objeto del contrato, las relacionadas al programa y las que sean determinadas por el supervisor. 	\$ 15.000.000	Hasta el 30 de Diciembre de 2025
15	<p>Profesional en ingeniería, administración y/o ciencias administrativas.</p>	<ol style="list-style-type: none"> 1. Liderar el área financiera del programa, asesorando desde su perfil profesional, la supervisión en aspectos financieros, de los contratos y los convenios relacionados con el programa de Primera Infancia a cargo de la Secretaría Distrital de 	\$ 16.050.000	Hasta el 30 de Diciembre de 2025

	<p>Título de Posgrado, Experiencia mínima de 62 meses en el ejercicio de su profesión.</p>	<p>Gestión Social.</p> <ol style="list-style-type: none"> 2. Elaborar y realizar seguimiento a los planes de acción, diagnósticos y reportes del proceso de acompañamiento a los operadores que ejecutan contratos para la atención integral a la Primera Infancia. 3. Asesorar a la Secretaría Distrital de Gestión Social, en los temas relacionados con su formación Profesional y con el objeto de su contrato. 4. Redactar documentos de trabajo (reportes, manuales, guías, estrategias, lineamientos, informes, entre otros) en los temas atinentes a la ejecución del Programa de Primera Infancia. 5. Realizar seguimiento a los procesos precontractuales, contractuales y post-contractuales de las modalidades que atiende el Programa de Primera Infancia. 6. Asesorar desde su área de experticia en la planeación e implementación de las jornadas de supervisión de las cuentas de los operadores del Programa de Primera Infancia. 7. Reportar al líder del programa las novedades identificadas en la prestación del servicio. 8. Verificar desde su formación profesional en el área administrativa y financiera el cumplimiento de las obligaciones contractuales de los operadores que ejecutan contratos para la atención integral a la primera infancia acorde al desarrollo de la política pública. 9. Apoyar mediante conceptos financieros, de acuerdo con la normatividad aplicable al programa de Primera Infancia y según la forma de prestación del servicio, al supervisor de los contratos ejecutados en el marco del programa de atención a la Primera Infancia. 10. Cumplir con las demás actividades inherentes al objeto del contrato, las relacionadas al programa y las que sean determinadas por el supervisor. 11. Brindar acompañamiento en la ejecución de acciones en el marco de la implementación de la política pública en Primera Infancia. 12. Asesorar a la secretaria de gestión social en asuntos relacionados con el perfil profesional en apoyo al desarrollo de la política pública distrital de primera infancia 		
<p>16</p>	<p>Profesional en Derecho. Título de Posgrado en Maestría Experiencia mínima de 70 meses en el ejercicio de su profesión.</p>	<ol style="list-style-type: none"> 1. Liderar el área jurídica del programa primera infancia. 2. Asesorar jurídicamente los procesos precontractuales, contractuales y post-contractuales de las modalidades que atiende el programa de primera infancia. 3. Brindar asesoría jurídica en la implementación de la Política Pública de Primera Infancia en el Distrito de Barranquilla. 4. Planificar de acuerdo a los lineamientos de la coordinación del programa de Primera Infancia, las jornadas de Asistencia Técnica y asesoría jurídica a los operadores y talento humano vinculados. 	<p>\$ 20.400.000</p>	<p>Hasta el 30 de Diciembre de 2025</p>

		<ol style="list-style-type: none"> 5. Realizar asesorías y acompañamiento en los temas relacionados con su formación profesional a los operadores que ejecutan contratos para la Atención Integral a la Primera Infancia. 6. Coordinar el acompañamiento directo y permanente a los supervisores de los contratos suscritos con las entidades prestadoras del servicio de atención integral a la primera infancia. 7. Absolver las consultas jurídicas realizadas por los supervisores de los contratos ejecutados en el marco del programa de atención a la primera infancia. 8. Reportar al Secretario de Gestión Social o a los asesores de despacho del Programa de Primera Infancia, las situaciones de alerta que puedan afectar la debida ejecución del Programa y de la contratación que se realiza para garantizar la atención a los beneficiarios. 9. Revisar y efectuar recomendaciones a los procesos y gestiones a cargo de la Secretaría Distrital de Gestión Social. 10. Cumplir con las demás actividades inherentes al objeto del contrato, las relacionadas al programa y las que sean determinadas por el Secretario de Gestión Social. 		
--	--	--	--	--

OBLIGACIONES GENERALES

1. Ejecutar el objeto contractual de acuerdo con el contenido de la propuesta presentada y en el plazo establecido.
2. Estar al día en el pago de los aportes al sistema de seguridad social durante la ejecución del objeto contractual.
3. Registro Único Tributario -RUT (actualizado solo con la fecha de generación del documento).
4. Indicar al momento de presentar la propuesta si es o no responsable del IVA.
5. Mantener actualizada la hoja de Vida y la Declaración de bienes y rentas en el Sigep II
6. Realizarse el Examen Médico Ocupacional de conformidad con el Decreto 1072 de 2015 y mantenerlo vigente durante la ejecución del contrato
7. Afiliarse al Sistema de Riesgos Laborales
8. Pagar los impuestos a que haya lugar.
9. Asistir a las reuniones presenciales o virtuales a las que sea convocado.
10. Comunicar cualquier circunstancia que altere o dificulte gravemente el desarrollo del proyecto.
11. Asumir los gastos y riesgos que implica el desarrollo del contrato bajo su propia responsabilidad.
12. Coordinar y acatar las sugerencias del Supervisor del contrato para el desarrollo del proyecto.
13. Mantener estricta reserva y confidencialidad sobre la información que conozca por causa o con ocasión del contrato.

14. Presentar al supervisor el del contrato un informe mensual sobre las actividades realizadas durante la ejecución del contrato.
15. Responder y hacer uso de los bienes que le sean asignados para el desarrollo de sus obligaciones y hacer entrega de los mismos en el estado en que los recibió, salvo su deterioro normal, o daños ocasionados por caso fortuito o fuerza mayor.
16. Contar con las herramientas necesarias para la prestación de su servicio.
17. Efectuar el cargue de los documentos precontractuales a su cargo en la plataforma SECOP II.
18. El contratista deberá cancelar las estampillas distritales que se generen con la suscripción del contrato, en el término Máximo de 10 días contados a partir de su suscripción, de conformidad con lo dispuesto en el Estatuto Tributario Distrital.
19. Las demás que se establezcan en el contrato y en la propuesta presentada por el contratista.

IV. ESTUDIO DE LA OFERTA⁴

De acuerdo con la información obtenida en la consulta realizada en el modelo de abastecimiento estratégico; Análisis de la Oferta y Demanda de Colombia Compra Eficiente, frente a la búsqueda de empresas del sector cuyo objeto se vincula al código 80111600, se puede evidenciar que en el año 2024 y lo que va transcurrido del año 2025 se suscribieron en el Distrito de Barranquilla 8.307 contratos por valor de \$526 mil Millones, donde participaron 5.229 proveedores, los cuales se relacionan a continuación:

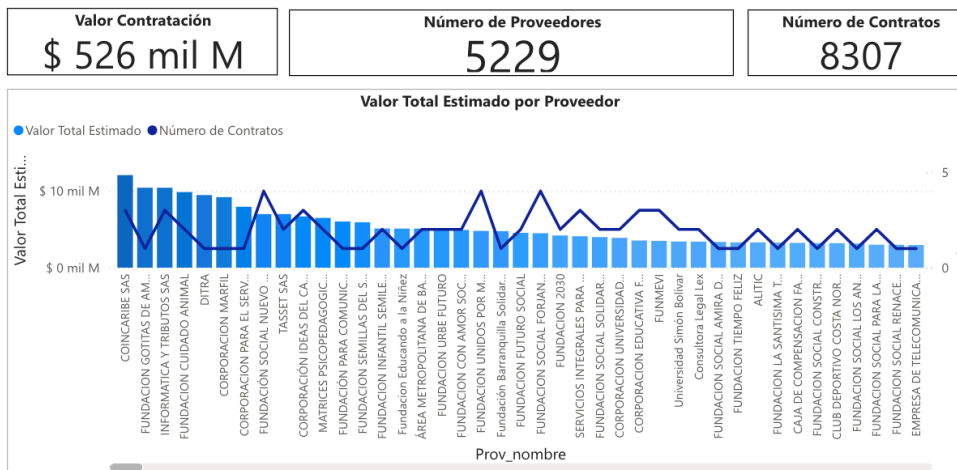

Es importante observar las gráficas a continuación, donde se evidencia que los contratos con objetos relacionados al expuesto en el presente estudio corresponden a proveedores no plurales con una participación del 99,98% (8.307 contratos). Así mismo, se relaciona el valor aproximado de los contratos ejecutados por proveedores no plurales:

⁴<https://www.colombiacompra.gov.co/content/herramienta-de-visualizacion-para-el-analisis-de-la-demanda-y-de-la-oferta>

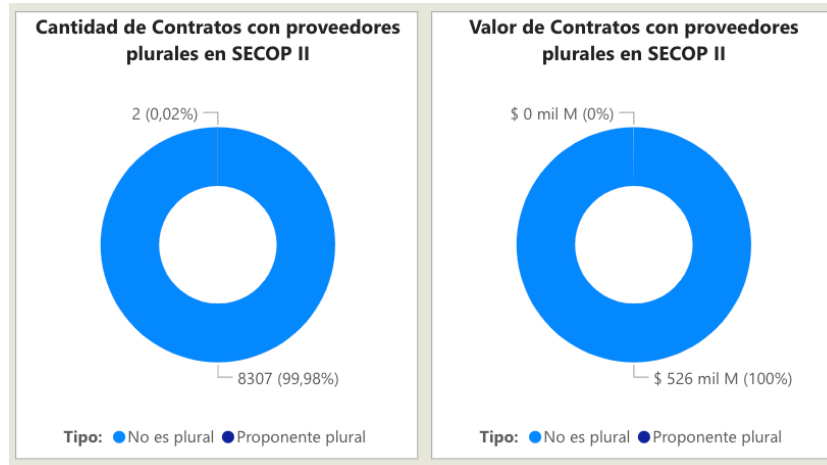

De forma general, en las siguientes gráficas se establece la comparación de la cantidad de contratos y el gasto mensual de la entidad, en el año 2024 y lo que va transcurrido del 2025.

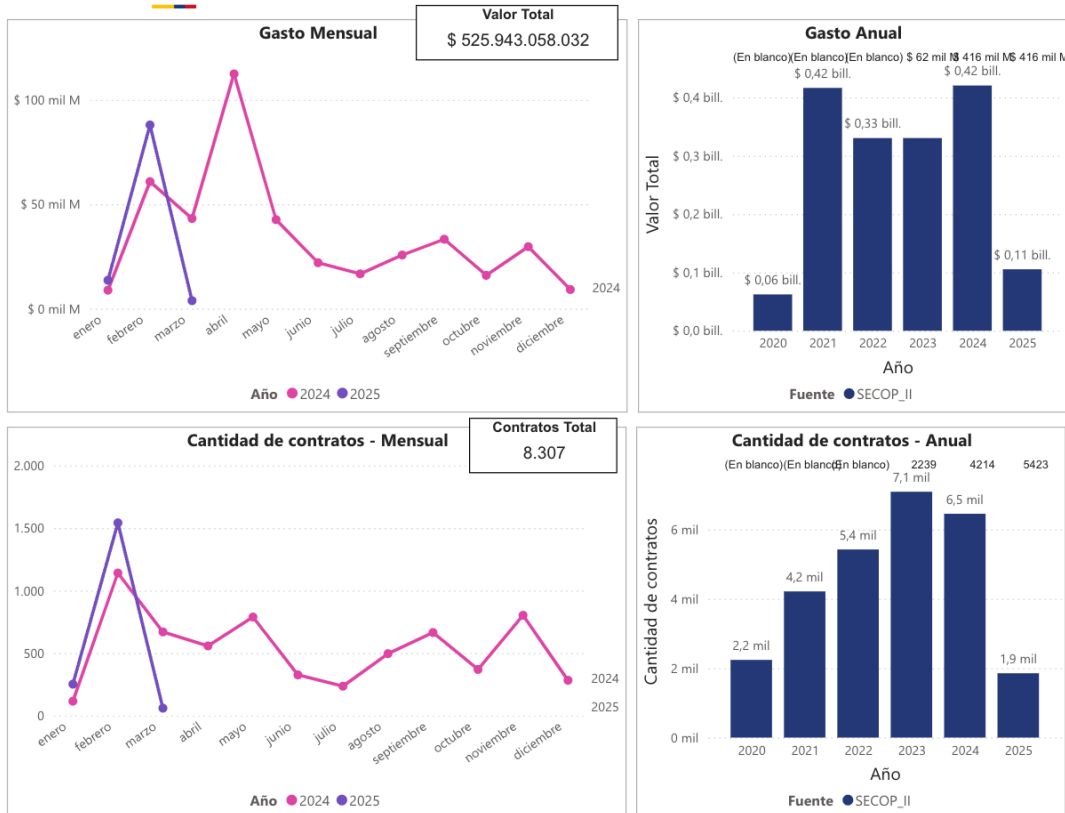

El valor total estimado por entidad, como resultado de contrataciones similares cuyos códigos clasificadores de naciones unidas están relacionados con los descritos en el presente estudio se describe en gráfica a continuación:

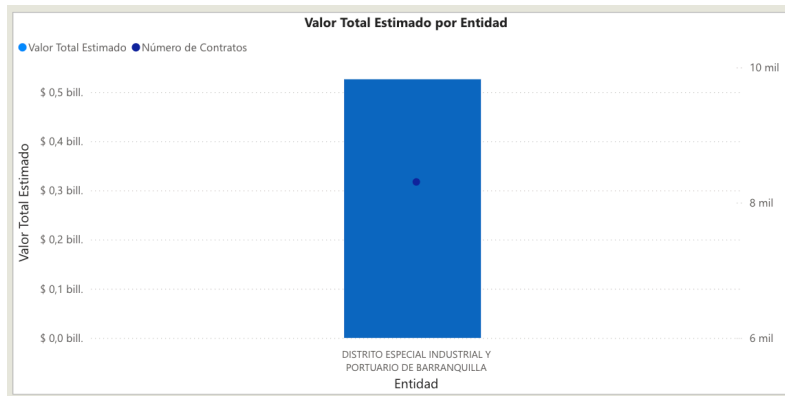

En el mismo sentido, teniendo en cuenta los códigos de naciones unidas relacionados en el presente estudio y habiendo consultado el histórico de contratación en la plataforma SECOP II, la Modalidad de Contratación para este tipo de procesos (contratación directa) registra un valor de \$521 mil millones. aproximadamente:

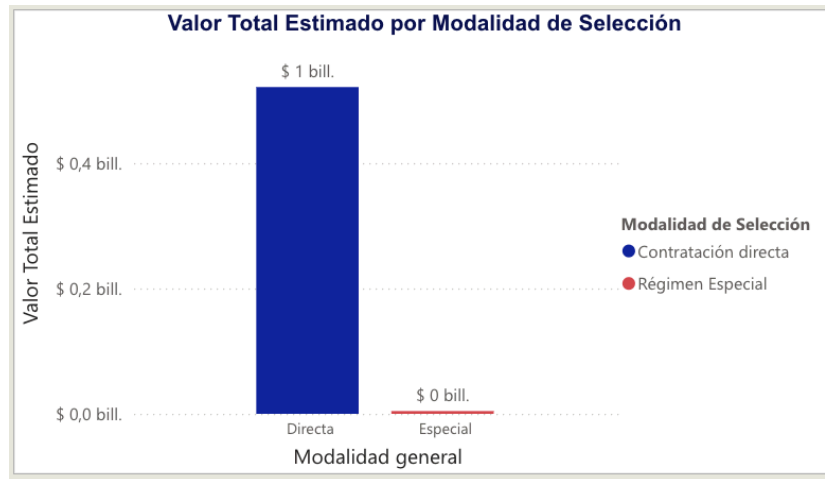

V. ESTUDIO DE LA DEMANDA⁵

Con la aplicación de la Herramienta para el Análisis de la Demanda, del Modelo de Abastecimiento Estratégico de la Agencia Nacional de Contratación Pública de Colombia Compra Eficiente, donde se consultaron los contratos celebrados con cargo al código de clasificación correspondiente al presente estudio:

- 80111600: *Servicios de personal temporal*

De la consulta realizada se obtienen las siguientes conclusiones:

En la vigencia 2024 y lo que va transcurrido del 2025 se suscribieron en el Distrito de Barranquilla alrededor de 8.307 contratos y se estima que el valor de estos fue de \$526 mil Millones de pesos aproximadamente:

⁵<https://www.colombiacompra.gov.co/content/herramienta-de-visualizacion-para-el-analisis-de-la-demanda-y-de-la-oferta>



Además, se puede apreciar que el origen de los proveedores fue un 95,82% del Departamento del Atlántico, con un valor total aproximado de \$472 mil Millones de pesos.

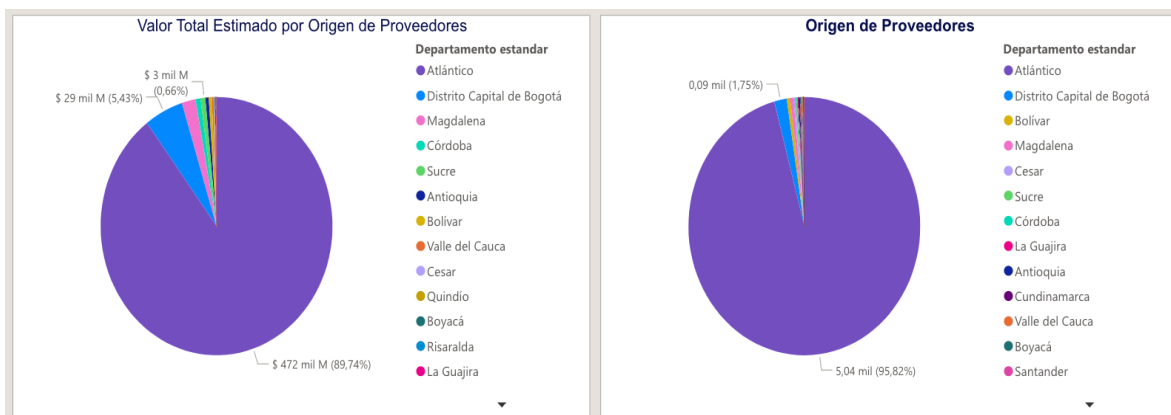

Con respecto a él origen de proveedores, si son de origen nacional o internacional, se observa que 8.306 contratos son de origen nacional, mientras que 4 son de origen extranjero:

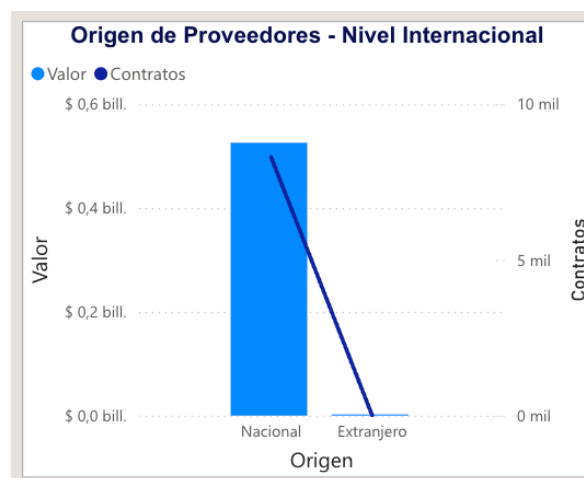

Comportamiento Contratación por bienes de UNSPSC

En cuanto al Código de Clasificación UNSPSC descrito en el presente estudio, se observa que la clasificación de bienes 8011 mantiene la siguiente cobertura registrada en la plataforma:

Comportamiento contratación por bienes y servicios de UNSPSC									
Año	2024			2025			Total		
Clasificador de Bienes y Servicios - Familia	Contratos	Valor	Participación	Contratos	Valor	Participación	Contratos	Valor	Participación
8011 - Servicios de recursos humanos	6453	\$ 420.519.082.176	79,96%	1854	\$ 105.423.975.856	20,04%	8307	\$ 525.943.058.032	100,00%
801116 - Servicios de personal temporal	6453	\$ 420.519.082.176	79,96%	1854	\$ 105.423.975.856	20,04%	8307	\$ 525.943.058.032	100,00%
Total	6453	\$ 420.519.082.176	79,96%	1854	\$ 105.423.975.856	20,04%	8307	\$ 525.943.058.032	100,00%

HISTORICO

A continuación, se presenta información correspondiente a contratos con objetos similares al presente análisis ejecutados en el Distrito de Barranquilla:

AÑO	NÚMERO DE PROCESO	TIPO DE PROCESO	ENTIDAD	OBJETO	CUANTÍA
2024	CD-08-2024-4489	CONTRATACION DIRECTA	DISTRITO ESPECIAL INDUSTRIAL Y PORTUARIO DE BARRANQUILLA	PRESTACIÓN DE SERVICIOS PROFESIONALES PARA ASESORAR LA IMPLEMENTACIÓN DE LA POLITICA PÚBLICA DE PRIMERA INFANCIA DE CERO A SIEMPRE EN EL DISTRITO DE BARRANQUILLA	\$ 79.200.000
2024	CD-08-2024-4479	CONTRATACION DIRECTA	DISTRITO ESPECIAL INDUSTRIAL Y PORTUARIO DE BARRANQUILLA	PRESTACIÓN DE SERVICIOS PROFESIONALES PARA ASESORAR LA IMPLEMENTACIÓN DE LA POLITICA PÚBLICA DE PRIMERA INFANCIA DE CERO A SIEMPRE EN EL DISTRITO DE BARRANQUILLA	\$ 35.526.000
2024	CD-08-2024-4487	CONTRATACION DIRECTA	DISTRITO ESPECIAL INDUSTRIAL Y PORTUARIO DE BARRANQUILLA	PRESTACIÓN DE SERVICIOS PROFESIONALES PARA ASESORAR LA IMPLEMENTACIÓN DE LA POLITICA PÚBLICA DE PRIMERA INFANCIA DE CERO A SIEMPRE EN EL DISTRITO DE BARRANQUILLA	\$ 53.808.000

VI. ANALISIS ECONÓMICO

El valor total de la contratación es **CIENTO SETENTA Y DOS MILLONES QUINIENTOS MIL PESOS M/L (\$ 172.500.000)**, incluidos todos los tributos que se generen con ocasión a la celebración, ejecución y liquidación del contrato. La suma anterior, se obtiene de la información contenida en el estudio de mercado, que hace parte del Análisis del Sector.

La modalidad implantada para el presente proceso es el de **CONTRATACIÓN DIRECTA**, conforme a lo señalado en el Decreto 1082 de 2015 artículo 2.2.1.2.1.4.9., SUBSECCIÓN 4.: **Contratos de prestación de servicios profesionales y de apoyo a la gestión, o para la ejecución de trabajos artísticos que solo pueden encomendarse a determinadas personas naturales.** “Las Entidades

Estatales pueden contratar bajo la modalidad de contratación directa la prestación de servicios profesionales y de apoyo a la gestión con la persona natural o jurídica que esté en capacidad de ejecutar el objeto del contrato, siempre y cuando la Entidad Estatal verifique la idoneidad o experiencia requerida y relacionada con el área de que se trate. En este caso, no es necesario que la Entidad Estatal haya obtenido previamente varias ofertas, de lo cual el ordenador del gasto debe dejar constancia escrita⁶.”

“Los servicios profesionales y de apoyo a la gestión corresponden a aquellos de naturaleza intelectual diferentes a los de consultoría que se derivan del cumplimiento de las funciones de la Entidad Estatal, así como los relacionados con actividades operativas, logísticas, o asistenciales”.

Para constancia se firma en octubre de 2025.

MARÍA ALEJANDRA BOTERO CÁRDENAS
Asesora Externa
Secretaría General del Distrito 

⁶ [Decreto 1082 de 2015 Sector Administrativo de Planeación Nacional - Gestor Normativo - Función Pública \(funcionpublica.gov.co\)](https://www.funcionpublica.gov.co/eva/gestornormativo/norma.php?i=77653) <https://www.funcionpublica.gov.co/eva/gestornormativo/norma.php?i=77653>