



FORMATO ANÁLISIS DEL SECTOR – ANEXO 1

1. OBJETO:

Prestar el servicio de aplicación y suministro de vacunas para aprendices del Centro de Formación Agroindustrial del SENA Regional Huila.

2. CLASIFICACIÓN UNSPSC:

El objeto contractual se clasifica en el siguiente código del Clasificador de Bienes y Servicios, así:

UNSPSC – Decreto 1082 de 2015 (o norma vigente)			
ÍTEM	GRUPO	CÓDIGO	DENOMINACIÓN (Clase o producto)
1	(E) Productos de Uso Final	51201621	Toxoide tetánico

3. ANÁLISIS DEL SECTOR:

3.1. ASPECTOS GENERALES DEL MERCADO: SECTOR PERTENECIENTE AL OBJETO CONTRACTUAL

SECTOR ECONÓMICO
Sector Terciario

De acuerdo a lo señalado en el artículo 2.2.1.1.1.6.1 del Decreto 1082 de 2015, cuando define que “La Entidad debe hacer durante la etapa de planeación el análisis necesario para conocer el sector relativo al objeto del Proceso de Contratación desde la perspectiva legal, comercial, financiera, organizacional, técnica y de análisis de riesgo”, el análisis del sector, en el que se plasma el estudio pertinente para lograr satisfacer la necesidad de la Entidad, establecer el contexto de la contratación, identificar algunos de los Riesgos y determinar los requisitos habilitantes para el desarrollo del mismo, así como el entorno en el cual los posibles proveedores desarrollan su actividad.

Conforme a la Guía para la Elaboración de Estudios de Sector publicada por Colombia Compra Eficiente, las Entidades estatales deben entender claramente cuál es su necesidad y cómo pueden satisfacerla, por lo cual, deben conocer y entender cómo y con quién pueden establecer la relación que permite satisfacer la necesidad identificada.

En esta medida la Entidad se basa en parámetros establecidos por Colombia Compra Eficiente, según la Guía para la Elaboración de Estudios de Sector G-EES-, para lo cual el análisis cubre las siguientes áreas:

- Análisis económico
- Análisis de la oferta
- Análisis de la demanda

Debido a esto, existen otros sectores económicos reconocidos. Los cuales se nombran a continuación:

- Sector agropecuario
- Sector de servicios
- Sector industrial
- Sector de transporte
- Sector de comercio
- Sector financiero
- Sector de la construcción



FORMATO ANÁLISIS DEL SECTOR – ANEXO 1

- Sector minero y energético
- Sector solidario
- Sector de comunicaciones

3.1.2 Sector perteneciente al objeto contractual

SECTOR ECONÓMICO
Sector Tercero

ÍNDICE DE PRECIOS AL CONSUMIDOR (IPC)



DANE

Boletín técnico

Bogotá, 7 de octubre de 2025

Índice de Precios al Consumidor (IPC) Septiembre 2025

Gráfico 1. IPC Variaciones
Total Nacional
Septiembre 2024 - 2025

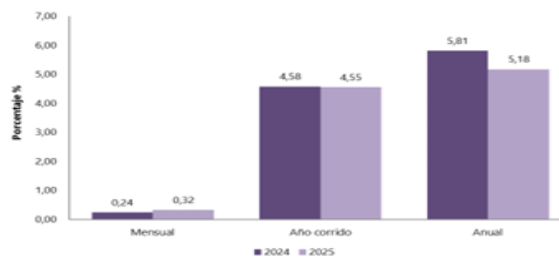

Fuente: DANE, IPC.

2.2 RESULTADOS DEL MES DE SEPTIEMBRE 2025

En el mes de septiembre de 2025, el IPC registró una variación de 0,32% en comparación con agosto de 2025, cinco divisiones se ubicaron por encima del promedio nacional (0,32%): Información y comunicación (1,43%), Educación (1,39%), Bebidas alcohólicas y tabaco (1,07%), Salud (0,60%) y por último, Bienes y servicios diversos (0,44%). Por debajo se ubicaron: Alojamiento, agua, electricidad, gas y otros combustibles (0,31%), Prendas de vestir y calzado (0,23%), Restaurantes y hoteles (0,20%), Alimentos y bebidas no alcohólicas (0,18%), Muebles, artículos para el hogar y para la conservación ordinaria del hogar (0,16%), Transporte (0,11%) y por último, Recreación y cultura (-0,16%).



FORMATO ANÁLISIS DEL SECTOR – ANEXO 1

**Cuadro 1. IPC Variación y contribución mensual
Según divisiones de gasto
Septiembre 2024 – 2025**

Divisiones de Gasto	2024			2025	
	Peso (%)	Variación (%)	Contribución Puntos Porcentuales	Variación (%)	Contribución Puntos Porcentuales
Información y comunicación	4,33	0,02	0,00	1,43	0,04
Educación	4,41	1,93	0,08	1,39	0,06
Bebidas alcohólicas y tabaco	1,70	0,07	0,00	1,07	0,02
Salud	1,71	0,29	0,00	0,60	0,01
Bienes y servicios diversos	5,36	0,03	0,00	0,44	0,02
TOTAL	100,00		0,24		0,32
Alojamiento, agua, electricidad, gas y otros combustibles	33,12	0,16	0,05	0,31	0,10
Ropa de vestir y calzado	3,96	0,11	0,00	0,23	0,01
Restaurantes y hoteles	9,43	0,49	0,05	0,20	0,02
Alimentos y bebidas no alcohólicas	15,05	0,11	0,02	0,18	0,03
Muebles, artículos para el hogar y para la conservación ordinaria del hogar	4,19	0,02	0,00	0,16	0,01
Transporte	12,93	0,34	0,03	0,11	0,01
Recreación y cultura	3,79	-0,26	-0,01	-0,16	0,00

Fuente: DANE, IPC

Nota: La diferencia en la suma de las variables obedece al sistema de aproximación en el nivel de dígitos trabajados en el índice.

Los mayores aportes a la variación mensual del IPC (0,32%), se ubicaron en las divisiones de: Alojamiento, agua, electricidad, gas y otros combustibles, Educación, Información y comunicación,

2.2.2 Variaciones y contribuciones de las subclases en el mes:

En septiembre de 2025 en comparación con agosto de 2025, la variación de las subclases que más aportaron al índice total fueron: arriendo imputado (0,38%), servicios de comunicación fija y móvil y provisión a internet (1,59%), frutas frescas (2,38%), arriendo efectivo (0,36%), educación preescolar y básica primaria (1,98%), educación secundaria (2,36%), electricidad (0,53%), cerveza y refajo (1,57%), carne de res y derivados (0,63%) y yuca para consumo en el hogar (12,25%). Las subclases con mayores aportes negativos a la variación fueron: tomate (-16,38%), gas (-0,95%), hortalizas y legumbres frescas (-1,25%), huevos (-0,93%) y tomate de árbol (-6,56%).

**Cuadro 2. IPC Variación y contribución mensual
Por principales subclases
Septiembre 2025**

Subclase	Variación (%)	Contribución Puntos porcentuales
Arriendo imputado	0,38	0,05
Servicios de comunicación fija y móvil y provisión a internet	1,59	0,04
Frutas frescas	2,38	0,03
Arriendo efectivo	0,36	0,03
Educación preescolar y básica primaria	1,98	0,03
Educación secundaria	2,36	0,02
Electricidad	0,53	0,02
Cerveza y refajo	1,57	0,02
Carne de res y derivados	0,63	0,02
Yuca para consumo en el hogar	12,25	0,01

Fuente: DANE, IPC.

Nota: La diferencia en la suma de las variables obedece al sistema de aproximación en el nivel de dígitos trabajados en el índice.

2.3 RESULTADOS DEL AÑO CORRIDO

En lo corrido del año, (enero - septiembre), cinco divisiones de bienes y servicios se ubicaron por encima del promedio nacional



FORMATO ANÁLISIS DEL SECTOR – ANEXO 1

(4,55%): Educación (7,30%), Alimentos y bebidas no alcohólicas (6,31%), Restaurantes y hoteles (5,90%), Salud (5,28%) y por último, Bebidas alcohólicas y tabaco (5,15%). El resto de las divisiones se ubicaron por debajo del promedio: Transporte (4,47%), Alojamiento, agua, electricidad, gas y otros combustibles (3,97%), Bienes y servicios diversos (3,80%), Muebles, artículos para el hogar y para la conservación ordinaria del hogar (3,08%), Prendas de vestir y calzado (1,67%), Información y comunicación (0,86%) y por último, Recreación y cultura (0,46%).

**Cuadro 3. IPC Variación y contribución año corrido
Según divisiones de gasto
Septiembre 2024 – 2025**

Divisiones de Gasto	Peso (%)	2024		2025	
		Variación (%)	Contribución Puntos Porcentuales	Variación (%)	Contribución Puntos Porcentuales
Educación	4,41	10,62	0,41	7,30	0,29
Alimentos y bebidas no alcohólicas	15,05	3,42	0,65	6,31	1,18
Restaurantes y hoteles	9,43	6,29	0,66	5,90	0,65
Salud	1,71	4,84	0,08	5,28	0,09
Bebidas alcohólicas y tabaco	1,70	4,34	0,07	5,15	0,09
TOTAL	100,00	4,58	4,58	4,55	4,55
Transporte	12,93	4,61	0,62	4,47	0,60
Alojamiento, agua, electricidad, gas y otros combustibles	33,12	6,07	1,86	3,97	1,24
Bienes y servicios diversos	5,36	2,71	0,14	3,80	0,20
Muebles, artículos para el hogar y para la conservación ordinaria del hogar	4,19	1,94	0,06	3,08	0,12
Prendas de vestir y calzado	3,96	1,58	0,05	1,67	0,05
Información y comunicación	4,33	-0,62	-0,02	0,86	0,02
Recreación y cultura	3,79	-1,46	-0,05	0,46	0,01

Fuente: DANE, IPC.

Nota: La diferencia en la suma de las variables obedece al sistema de aproximación en el nivel de dígitos trabajados en el índice.

Los mayores aportes a la variación en lo corrido del año (enero - septiembre), se ubicaron en las divisiones de Alojamiento, agua, electricidad, gas y otros combustibles, Alimentos y bebidas no

2.3.1 Variación y contribución de las subclases en el año corrido

En septiembre de 2025 en comparación con diciembre de 2024, la variación de las subclases que más aportaron al acumulado del año fueron: arriendo imputado (4,17%), comidas en establecimientos de servicio a la mesa y autoservicio (6,07%), transporte urbano (8,95%), arriendo efectivo (4,40%), frutas frescas (19,60%), carne de res y derivados (6,71%), café y productos a base de café (49,59%), educación preescolar y básica primaria (8,61%), comidas preparadas fuera del hogar para consumo inmediato (5,51%) y gas (10,83%). Con las mayores contribuciones negativas a la variación se ubicaron: papas (-29,06%), electricidad (-2,24%), arroz (-3,79%), equipos de telefonía móvil, similares y reparación (-21,97%) y alimentos para animales domésticos y mascotas (-5,29%).

**Cuadro 4. IPC Variación y contribución año corrido
Por principales subclases
Septiembre 2025**

Subclases	Variación (%)	Contribución Puntos porcentuales
Arriendo imputado	4,17	0,53
Comidas en establecimientos de servicio a la mesa y autoservicio	6,07	0,45
Transporte urbano	8,95	0,41
Arriendo efectivo	4,40	0,41
Frutas frescas	19,60	0,25
Carne de res y derivados	6,71	0,16
Café y productos a base de café	49,59	0,14
Educación preescolar y básica primaria	8,61	0,13
Comidas preparadas fuera del hogar para consumo inmediato	5,51	0,13
Gas	10,83	0,12

Fuente: DANE, IPC.

Nota: La diferencia en la suma de las variables obedece al sistema de aproximación en el nivel de dígitos trabajados en el índice.

En el mes de septiembre de 2025, el IPC registró una variación de 5,18% en comparación con septiembre de 2024.



FORMATO ANÁLISIS DEL SECTOR – ANEXO 1

En el último año, las divisiones Restaurantes y hoteles (7,47%), Educación (7,29%), Bebidas alcohólicas y tabaco (6,38%), Alimentos y bebidas no alcohólicas (6,21%) y por último, Salud (5,99%) se ubicaron por encima del promedio nacional (5,18%). Entre tanto, las divisiones Transporte (5,05%), Alojamiento, agua, electricidad, gas y otros combustibles (4,84%), Bienes y servicios diversos (4,43%), Muebles, artículos para el hogar y para la conservación ordinaria del hogar (3,32%), Prendas de vestir y calzado (2,15%), Recreación y cultura (1,74%) y por último, Información y comunicación (0,55%) se ubicaron por debajo del promedio nacional.

**Cuadro 5. IPC Variación y contribución anual
Según divisiones de gasto
Septiembre 2024 - 2025**

Divisiones de Gasto	Peso (%)	2024		2025	
		Variación (%)	Contribución Puntos Porcentuales	Variación (%)	Contribución Puntos Porcentuales
Restaurantes y hoteles	9,43	9,08	0,96	7,47	0,82
Educación	4,41	10,76	0,42	7,29	0,29
Bebidas alcohólicas y tabaco	1,70	8,24	0,11	6,38	0,11
Alimentos y bebidas no alcohólicas	15,05	2,73	0,53	6,21	1,17
Salud	1,71	6,16	0,10	5,99	0,10
TOTAL	100,00		5,81	5,18	5,18
Transporte	12,93	5,61	0,75	5,05	0,88
Alojamiento, agua, electricidad, gas y otros combustibles	33,12	8,49	2,58	4,84	1,51
Bienes y servicios diversos	5,36	4,05	0,22	4,43	0,23
Muebles, artículos para el hogar y para la conservación ordinaria del hogar	4,19	2,31	0,10	3,32	0,13
Prendas de vestir y calzado	3,96	2,22	0,07	2,15	0,07
Recreación y cultura	3,79	-0,01	0,00	1,74	0,06
Información y comunicación	4,33	-0,76	-0,02	0,55	0,01

Fuente: DANE, IPC.

Nota: La diferencia en la suma de las variables obedece al sistema de aproximación en el nivel de dígitos trabajados en el índice.

Los mayores aportes a la variación anual se registraron en las divisiones de: Alojamiento, agua, electricidad, gas y otros combustibles, Alimentos y bebidas no alcohólicas, Restaurantes y hoteles y

Fuente: <https://www.dane.gov.co/files/operaciones/IPC/sep2025/bol-IPC-sep2025.pdf>

3.2.1 ASPECTO REGULATORIO

- Normatividad Decreto 1082 del 2015 - por medio del cual se expide el Decreto Único Reglamentario del sector Administrativo de Planeación Nacional”, Ley 80 de 1993 - Principios de planeación, responsabilidad y transparencia, Ley 1150 de 2007.
- Ley 1882 del 2018 “Por la cual se adicionan, modifican y dictan disposiciones orientadas a fortalecer la Contratación Pública en Colombia, la ley de infraestructura y se dictan otras disposiciones”.
- Ley 2069 del 2020 “Por medio del cual se impulsa el emprendimiento en Colombia”
- Decreto 1860 del 2021 “Por el cual se modifica y adiciona el Decreto 1082 de 2015, Único Reglamentario del Sector Administrativo de Planeación Nacional, con el fin reglamentar los artículos 30, 31, 32, 34 Y 35 de la Ley 2069 de 2020, en lo relativo al sistema de compras públicas y se dictan otras disposiciones”.
- Decreto 1072 de 2015 Artículo 2.2.4.6.1 - Sistema de gestión en seguridad y salud en el trabajo.
- Decreto 19 del 2012 “por el cual se dictan normas para suprimir o reformar regulaciones, procedimientos y trámites innecesarios existentes en la Administración Pública”
- Resolución 0312 de 2019 - Estándares mínimos de seguridad y salud en el trabajo.
- Circular 063 de 2020 - Actualización curso 50 horas SGSST.
- La normatividad vigente para la industria en cuanto a producción, almacenamiento y comercialización establece los estándares de higiene y calidad de las materias primas, con el fin de proteger a la población consumidora de productos en malas condiciones.



FORMATO ANÁLISIS DEL SECTOR – ANEXO 1

3.2 ANÁLISIS DE LA OFERTA

El objeto por contratar es prestado por empresas especializadas, que por su actividad económica se convierten en potenciales participantes a ofertar en el proceso. A continuación, se mencionan algunos oferentes potenciales:

ÍTEM	NOMBRE EMPRESA	UBICACIÓN
1	IPS MEDI-SALUD S.A.S	Florencia – Caquetá
2	PRODUMEDIHOS	Cali – Valle del Cauca

NOTA: La Entidad para el presente proceso determinó tomar como base las cotizaciones presentadas por las empresas descritas para el presupuesto oficial. Así mismo, son varias las entidades estatales que adquieren este tipo de bienes conforme a las especificaciones técnicas solicitadas, de acuerdo con lo consultado en el sistema electrónico para la contratación SECOP II. El Centro de Formación identificó las entidades estatales con mayor contratación relacionada con la categoría 51-2016 en la región del Huila, las cuales se detallan a continuación:

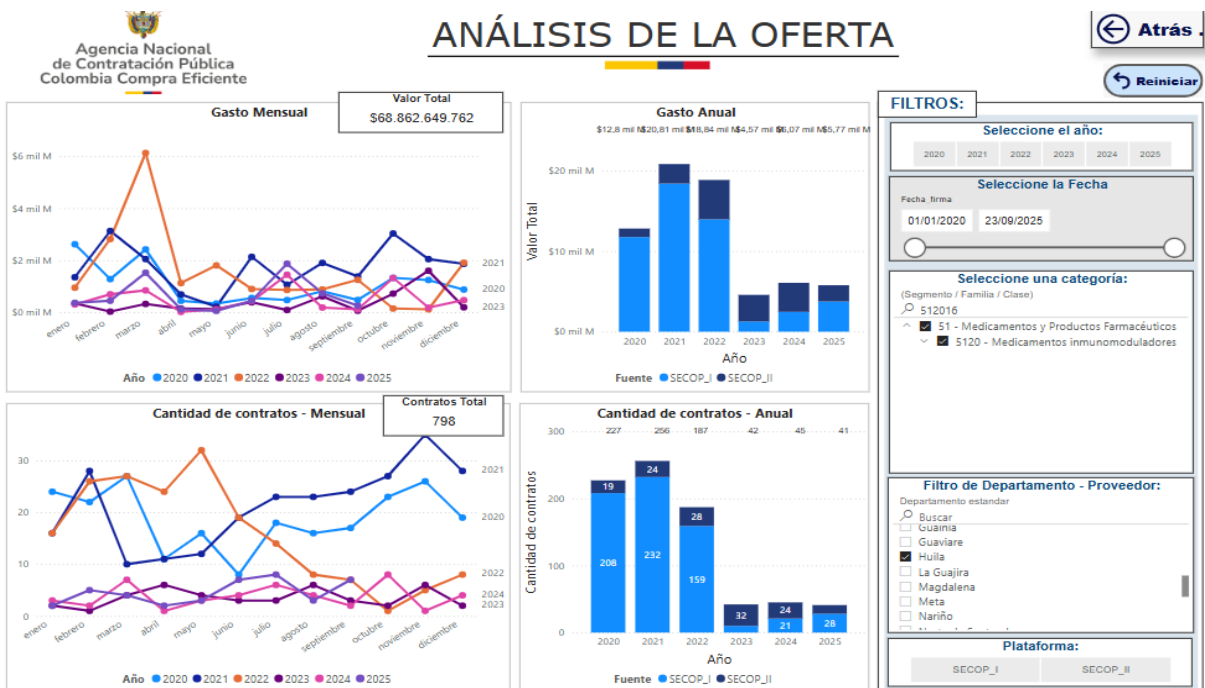

Verificando igualmente la herramienta dispuesta en la página de Colombia compra eficiente www.colombiacompra.gov.co, para el análisis de la oferta, seleccionando la categoría 51-2016 se encontró que existen 58 proveedores que han prestado sus servicios en esta zona del país y que desde el año 2020 al 2025 se han elaborado 798 contratos por un valor estimado de contratación de \$68,86 mil millones solo con la plataforma de SECOP II, como se muestra a continuación:



FORMATO ANÁLISIS DEL SECTOR – ANEXO 1

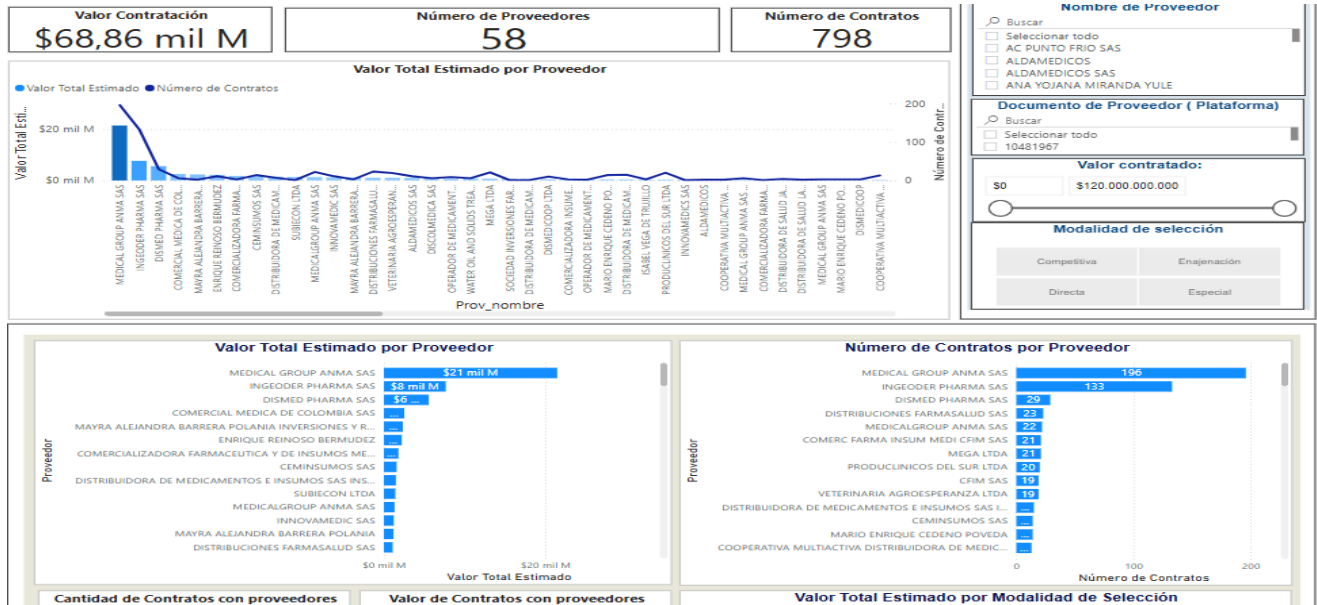

3.2.1 ANÁLISIS DE LA DEMANDA:

El Servicio Nacional de Aprendizaje – SENA ha celebrado en vigencias anteriores contratos en la modalidad de Mínima Cuantía, orientados a la prestación del servicio de aplicación y suministro de vacunas para los aprendices del Centro de Formación Agroindustrial de la Regional Huila, de acuerdo con el presupuesto asignado. En concordancia con lo anterior, se relacionan a continuación los procesos adelantados por diferentes Regionales del SENA en el país, cuyo objeto y valor resultan similares al del presente proceso de contratación.

Ítem	Proceso	Modalidad De Contratación	Entidad	Plazo De Ejecución	OBJETO	VALOR
1	MC-BLV-CPIP-019-2025	Mínima cuantía	SENA REGIONAL BOLIVAR Centro para la Industria Petroquímica	4 (Meses)	Contratar el servicio de aplicación de esquema de vacunas en tres dosis (vacuna toxoide antitetánico) bajo la modalidad de recio unitario hasta agotar presupuesto, dirigido a los aprendices del sexo masculino de los diferentes programas priorizados del centro para la industria petroquímica del SENA de la regional Bolívar	\$ 18.900.000
2	MC-BY-CIAS-0016-2025	Mínima cuantía	DIRECCION REGIONAL ORIENTE - INPEC	120 (Días)	Contratar a través de la modalidad de mínima cuantía, el suministro de vacunas y aplicación de dosis a los aprendices del Centro de la Innovación Agroindustrial y de Servicios del SENA Regional Boyacá.	\$ 2.000.000

Así mismo y haciendo uso de la herramienta de Análisis de la Demanda dispuesta por Colombia Compra Eficiente www.colombiacompraeficiente.gov.co a través del Modelo de Abastecimiento Estratégico, se consultaron los procesos de contratación que se han llevado a cabo en el Servicio Nacional de Aprendizaje SENA, con objetos



FORMATO ANÁLISIS DEL SECTOR – ANEXO 1

similares al del presente proceso de contratación, para determinar el comportamiento de los mismos, aclarando que existen infinidad de variables que hacen completamente heterogéneo un proceso de otro, por ser específico para cada entidad dependiendo de las necesidades y las características propias. Para el análisis de la demanda se tomó como referencia la categoría del segmento 51, arrojando la siguiente información:

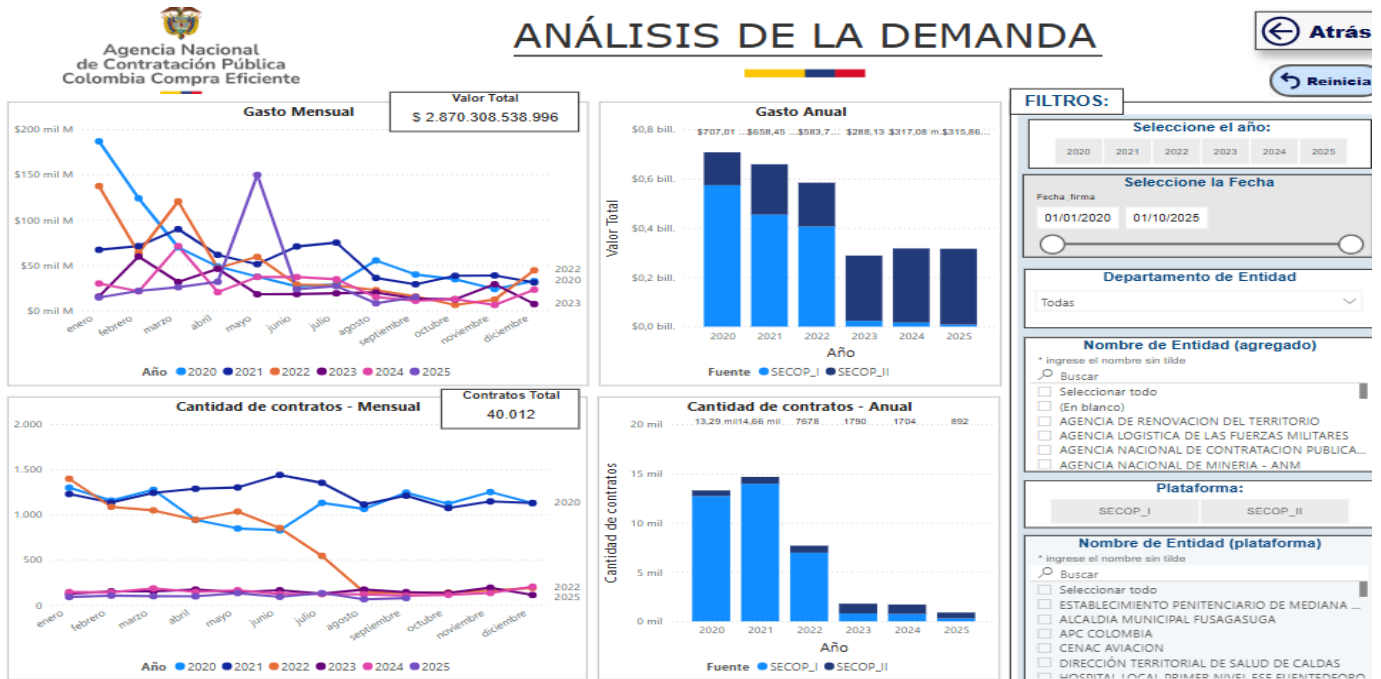

Para el año 2021 se elaboraron la mayor cantidad de contratos para la categoría que se referencia, con un gasto anual cercano a los 658,45 mil millones pesos, así mismo es evidente que a pesar de que en el 2020 se empezó a implementar la plataforma del SECOP II, la mayoría de los contratos se seguían realizando a través del SECOP I. En total desde el 2020 hasta el 2024 se han elaborado 40.012 contratos y se ha ejecutado un presupuesto por valor de 2.870.308.538.996 Billones de pesos.

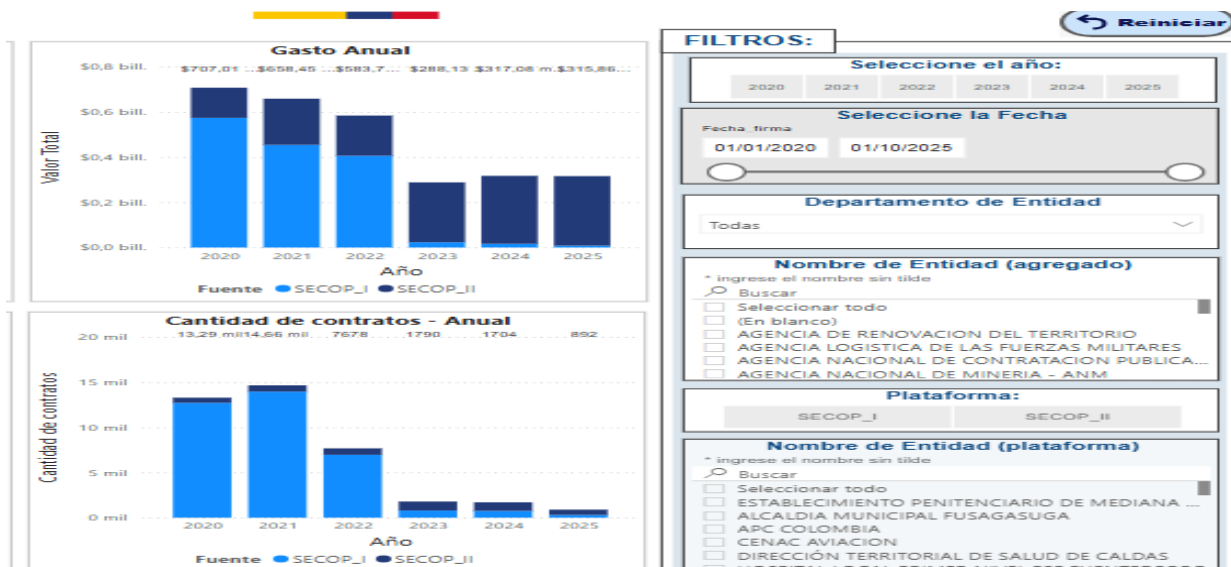



FORMATO ANÁLISIS DEL SECTOR – ANEXO 1

Por otra parte, la herramienta de análisis de la demanda evidencia que, para la categoría seleccionada, la modalidad de contratación con mayor apropiación de recursos corresponde al Régimen Especial, seguida de la Selección Abreviada mediante Subasta Inversa y la Contratación Directa, como se muestra en la gráfica a continuación:

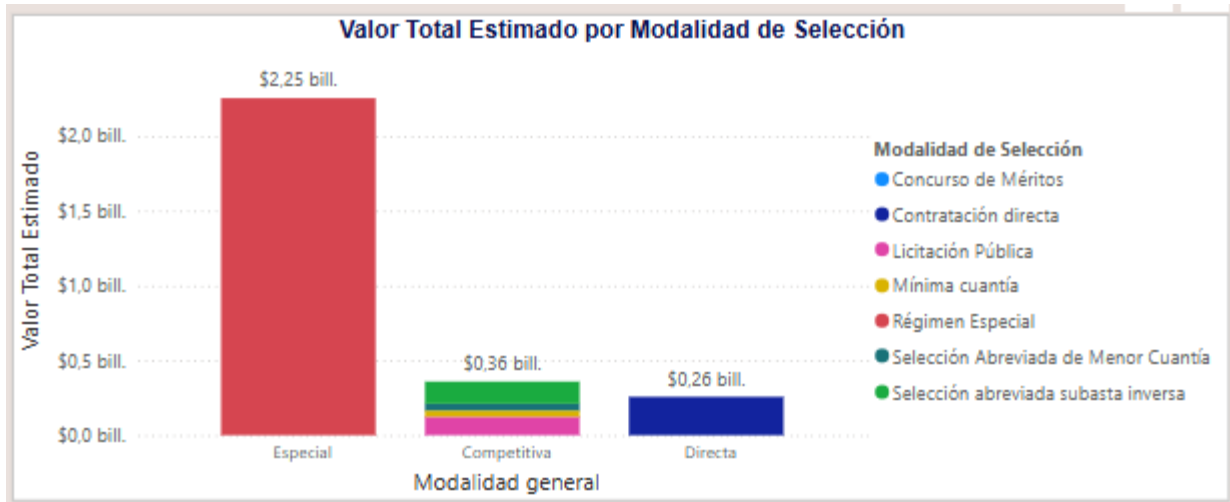

Fuente: <https://www.colombiacompra.gov.co/analisis-de-datos-de-compra-publica/visualizaciones-compra-publica/herramienta-de-visualizacion-para-el-analisis-de-la-demanda-y-de-la-oferta>

3.3 ANÁLISIS DEL VALOR ESTIMADO DEL CONTRATO Y PRESUPUESTO OFICIAL:

El Centro de Formación Agroindustrial para el presente proceso de selección publicó a través de la página web de la entidad www.contratacion.sena.edu.co y la plataforma SECOP II, mediante solicitud de información a los proveedores SIP-HIL-CEFA- 0073-2025 -2025 publicado el 26 de agosto 2025, se solicitó cotizaciones, en donde los proveedores enviaron sus respuestas a través de la plataforma SECOP II y del correo electrónico angostura@sena.edu.co, las cuales fueron revisadas y analizadas tomando como parámetro la guía de Colombia compra eficiente para análisis del sector y se allegaron cotizaciones por parte de las empresas **IPS MEDI-SALUD S.A.S y PRODUMEDIHOS**, a quienes presentaron cotización conservando las exigencias de calidad y las características técnicas de los elementos a contratar.

Se anexa cotizaciones y análisis utilizados para estimar presupuesto

De conformidad con el numeral 2 y 3 del Decreto 4130 de 2011 y Resolución 40112 del 13 de abril de 2021, le corresponde al Ministerio de Minas y Energía determinar los parámetros y la metodología para calcular el precio de los combustibles, teniendo en cuenta el margen de comercialización, el porcentaje de evaporación, pérdida o cualquier otro concepto que afecte el volumen de estos. Que de acuerdo con la estructura de precios de referencia para la venta al público de combustible más los aumentos de ley y se estableció a partir de febrero de 2025 para la ciudad de Neiva como se puede ver a continuación.

Para efectos de determinar el precio unitario de los servicios a contratar, lo cual conduce a definir el presupuesto oficial del presente proceso, se tendrán en cuenta las siguientes medidas de tendencia para el Análisis Estadístico, contempladas en la Guía para la elaboración de Estudios del sector de Colombia Compra Eficiente (G-EES-02):



FORMATO ANÁLISIS DEL SECTOR – ANEXO 1

a. Promedio o Media Aritmética:

“Es la medida de tendencia central más frecuentemente usada. Para calcular la media aritmética o promedio de un conjunto de observaciones, deben sumarse todos los valores y dividir el resultado por el número total de observaciones. Esta medida es muy sensible a los datos atípicos pues tan solo uno de los datos puede afectar significativamente el cálculo de esta. Por ejemplo, si la Entidad Estatal cuenta con información del índice de liquidez de 4 proveedores, 1,4; 2,2; 1,9; y 6 respectivamente, el promedio de liquidez de estos 4 proveedores es 2,9. Esto es debido a que existe un proveedor con un alto nivel de liquidez quien en este caso representa un desempeño atípico con respecto a su sector y quien afectará el indicador del promedio. En este caso no basta con estudiar el promedio pues como se puede observar el promedio no representa el comportamiento de la mayoría de los proveedores.”

b. Desviación estándar muestral:

“Es una medida de dispersión que mide la distancia promedio de los datos de una muestra respecto a su media. A mayor desviación, mayor la dispersión de los datos de la muestra con respecto a su media o promedio.”

Ahora bien, conforme a la Circular No. 133 de 2013, emitida por el SENA que estableció los lineamientos de los estudios de mercado, y en aras de determinar el presupuesto oficial se procedió a verificar los valores cotizados, para lo cual se halló la Variación con el fin para medir la dispersión de los precios unitarios frente al promedio, donde se identificó que algunos presentan una variación superior al 20%. A mayor variación, mayor la dispersión de los datos de la muestra con respecto a su promedio, por lo que la entidad consideró que estos precios serían objeto de análisis;

Una vez efectuado el análisis de las cotizaciones, se identificó lo siguiente:

ITEM	DESCRIPCION DEL BIEN	UNIDAD	CANT	COTIZACIÓN No. 1 - IPS MEDI-SALUD S.A.S	COTIZACIÓN No.2 – PRODUMEDIHOS	PRECIO UNITARIO OFICIAL	VLR TOTAL
1	Vacunación						
1.1	Servicio de suministro y aplicación de Dosis de vacunación (0,5 ml de suspensión contiene: Toxoide tetánico absorbido en no menos de 40 UI hidróxido de aluminio. Mecanismo de acción Toxoide tetánico Estimula la producción de anticuerpos protectores, específicamente frente a tétanos; con jeringa para aplicación de la vacuna, vía de administración intramuscular, seguimiento para cumplimiento de esquemas de vacunación para aprendices. Las dosis por suministrar se aplicarán teniendo en cuenta las necesidades de los aprendices en formación y manteniendo el esquema de vacunación de tres (3) dosis, así: 1 dosis al iniciar la formación del aprendiz, 2da dosis a las 4 semanas de la primera dosis 3ra dosis a los seis meses de la segunda dosis El servicio	UN	150	\$20.000	\$20.000	\$20.000	\$3.000.000



FORMATO ANÁLISIS DEL SECTOR – ANEXO 1

será prestado por un operador habilitado por entidad competente del servicio de vacunación que garantice la administración de inmunobiológicos y cumplimiento del esquema de vacunación definidos para tal fin.						
---	--	--	--	--	--	--

1. Se toma el valor promedio de las cotizaciones recibidas como presupuesto oficial del presente proceso de contratación, previa verificación y ajuste de precios señalados en el estudio de mercado.

El valor estimado del contrato será hasta por la suma de **TRES MILLONES DE PESOS (\$3.000.000,00), M/CTE, IVA** incluido, cuando a ello hubiere lugar, y demás impuestos, costos directos e indirectos, tasas, contribuciones de carácter nacional y/o municipal o de carácter legal.

Distribuido de la siguiente manera:

Teniendo en cuenta que la Entidad ha determinado un presupuesto oficial por ítem, las ofertas no podrán sobrepasar este presupuesto por ítem, SO PENA de rechazo de esta.

Se expide en Campoalegre - Huila, a los once (11) días del mes de noviembre de 2025.

GLORIA MARITZA SANCHEZ ALARCÓN
Subdirectora (E)
Centro de Formación Agroindustrial

Elaboró: Samir Osvaldo Rúaes Enriquez - Técnico GO1 – Apoyo Gestión Contractual

Revisó: Jurídico: Laura Vanessa Leguizamo Pérez: Abogada contratos y convenios