

ANÁLISIS ECONÓMICO DEL SECTOR

CONTRATACIÓN DIRECTA

PRESTACIÓN DE SERVICIOS DE APOYO A LA GESTIÓN OPERATIVA Y FUNCIONAL DEL PLAN TERRITORIAL DE SALUD DEL DISTRITO DE BARRANQUILLA

I. INTRODUCCIÓN

De conformidad con los artículos 48 y 49 de la Constitución Política de Colombia, la salud es un servicio público esencial a cargo del Estado, que debe prestarse bajo los principios de eficiencia, universalidad y solidaridad. En desarrollo de este mandato, la Ley 100 de 1993 implementó el Sistema General de Seguridad Social en Salud (SGSSS), y la Ley Estatutaria 1751 de 2015 reconoció la salud como un derecho fundamental, obligando al Estado a garantizar su goce efectivo mediante políticas de promoción, prevención, atención y rehabilitación.

Asimismo, la Ley 715 de 2001 define las competencias de las entidades territoriales en el sector salud, otorgando a los distritos la responsabilidad de dirigir, coordinar, ejecutar y vigilar las políticas, planes y programas del SGSSS en su jurisdicción. En cumplimiento de estas disposiciones, la Secretaría Distrital de Salud de Barranquilla actúa como garante de la prestación eficaz y continua de los servicios de salud pública, asegurando la implementación de políticas integrales de gestión sanitaria y de control de riesgos.

En el marco de las competencias distritales y de los lineamientos establecidos en la Resolución 1035 de 2022, que adopta el Plan Decenal de Salud Pública 2022–2031, la Secretaría de Salud debe fortalecer la gestión territorial del riesgo en salud y promover la articulación intersectorial para mejorar la calidad de vida de la población. Igualmente, el Plan Nacional de Desarrollo 2022–2026 “Colombia, Potencia Mundial de la Vida” orienta las acciones del sector hacia la construcción de un sistema de salud universal, garantista y preventivo.

En consonancia con estas políticas, el Plan de Desarrollo Distrital 2024–2027 “Barranquilla a Otro Nivel”, en su Línea Estratégica “Ciudad Segura y Solidaria” – Componente “Ciudad Saludable, Ciudad Feliz”, establece como meta mejorar la salud y bienestar de los ciudadanos a través de la gestión integral del riesgo, el fortalecimiento institucional y la atención oportuna y de calidad. Dentro de este marco se desarrolla el Programa “Gestión Integral para la Intervención del Riesgo en Salud”, articulado con el Proyecto “Optimización de la Función Operativa y Funcional del Plan Territorial de Salud (PTS)”, orientado a fortalecer los mecanismos de control, seguimiento y gestión de los procesos sanitarios.

Para dar cumplimiento a las metas del Plan Territorial de Salud y ejecutar las acciones de gestión operativa y funcional, la Secretaría Distrital de Salud requiere la contratación de personal profesional y de apoyo administrativo, que contribuya a la consolidación de la información, seguimiento y control de los proyectos y programas institucionales. Esta necesidad obedece a la insuficiencia del recurso humano en planta, según certificación expedida por la Oficina de Talento Humano, y busca garantizar la continuidad de las acciones misionales en salud pública, vigilancia epidemiológica y promoción del bienestar integral de la comunidad.

En consecuencia, se hace necesario contratar la prestación de servicios de apoyo a la gestión, orientados al fortalecimiento técnico, operativo y funcional de los procesos a cargo de la Secretaría Distrital de Salud, en cumplimiento de las competencias legales asignadas, los objetivos del Plan Decenal de Salud Pública 2022–2031, y las metas establecidas en el Plan de Desarrollo Distrital 2024–2027 “Barranquilla a Otro Nivel”, asegurando la efectividad de la función administrativa conforme a los principios de legalidad, eficiencia y servicio al ciudadano.

La clasificación de los bienes y servicios, objeto del Proceso de Contratación, son los siguientes:

ÍTEM	CLASIFICACIÓN UNSPSC	CLASE
1	80111600	Servicio de Personal Temporal

II. ANÁLISIS DEL MERCADO

- **Empleo y Desocupación**

Para el mes de agosto de 2025, la tasa de desocupación del total nacional fue 8,6%, lo que representó una disminución de 1,1 puntos porcentuales respecto al mismo mes del año anterior (9,7%). La tasa global de participación se ubicó en 63,9% y la tasa de ocupación en 58,4%, mientras que en agosto de 2024 fueron 64,5% y 58,3%, respectivamente.

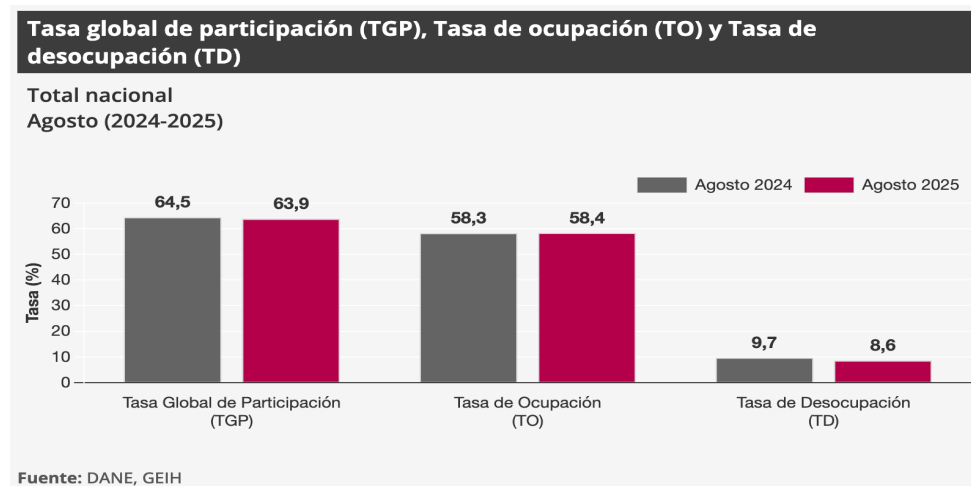

En agosto de 2025, la tasa de desocupación en el total de las 13 ciudades y áreas metropolitanas fue 7,8%, lo que representó una disminución de 2,2 puntos porcentuales respecto al mismo mes del año anterior (10,0%). La tasa global de participación se ubicó en 66,7% y la tasa de ocupación en 61,5%, mientras que en agosto de 2024 fueron 67,2% y 60,5%, respectivamente.

- **Principales indicadores del mercado laboral¹**

Indicadores de mercado laboral mes y trimestre móvil, total nacional y total 13 ciudades y áreas metropolitanas

Total nacional mensual

Para el mes de agosto de 2025, la tasa de desocupación del total nacional fue 8,6%, lo que representó una disminución de 1,1 puntos porcentuales respecto al mismo mes del año anterior (9,7%). La tasa global de participación se ubicó en 63,9% y la tasa de ocupación en 58,4%, mientras que en agosto de 2024 fueron 64,5% y 58,3%, respectivamente.

¹ <https://www.dane.gov.co/files/operaciones/GEIH/bol-GEIH-ago2025.pdf>

Gráfico 2. Tasa global de participación (TGP), Tasa de ocupación (TO) y Tasa de desocupación (TD)
Total nacional
Agosto (2017 - 2025)

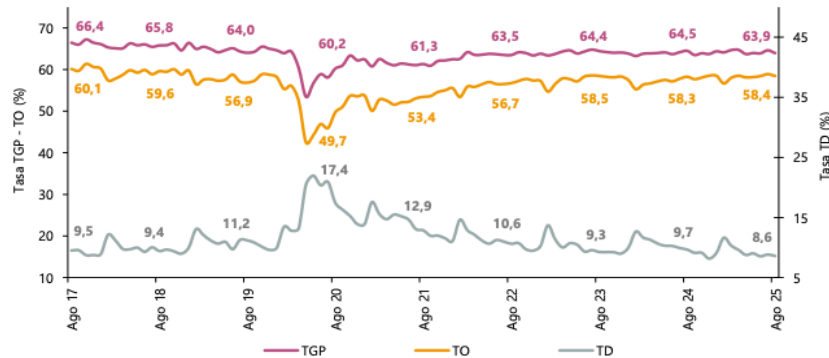

Fuente: DANE, GEIH.

Total 13 ciudades y áreas metropolitanas mensual

En agosto de 2025, la tasa de desocupación en el total de las 13 ciudades y áreas metropolitanas fue 7,8%, lo que representó una disminución de 2,2 puntos porcentuales respecto al mismo mes del año anterior (10,0%). La tasa global de participación se ubicó en 66,7% y la tasa de ocupación en 61,5%, mientras que en agosto de 2024 fueron 67,2% y 60,5%, respectivamente.

Gráfico 3. Tasa global de participación (TGP), Tasa de ocupación (TO) y Tasa de desocupación (TD)
Total 13 ciudades y áreas metropolitanas
Agosto (2017 - 2025)

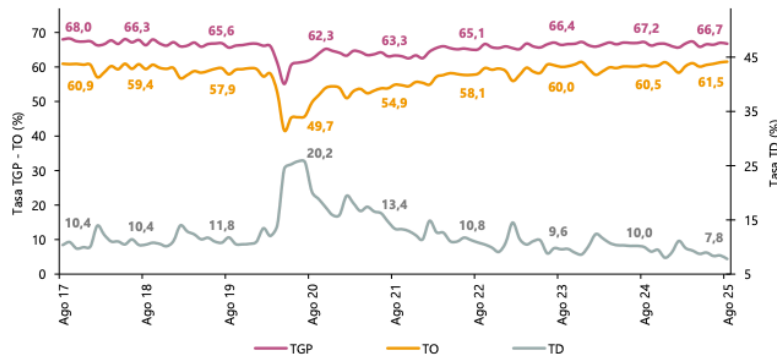

Fuente: DANE, GEIH.

Total nacional trimestre móvil

En el total nacional, la tasa de desocupación del trimestre móvil junio - agosto 2025 fue 8,7%, lo que representó una disminución de 1,3 puntos porcentuales respecto al trimestre móvil junio - agosto 2024 (9,9%). La tasa global de participación se ubicó en 64,2%, mientras que en el mismo periodo del año anterior fue 64,1%. Finalmente, la tasa de ocupación fue 58,6%, lo que representó un aumento de 0,8 puntos porcentuales respecto al trimestre móvil junio - agosto 2024 (57,7%).

Gráfico 4. Tasa global de participación (TGP), Tasa de ocupación (TO) y Tasa de desocupación (TD)
Total nacional
Junio - agosto (2017 - 2025)

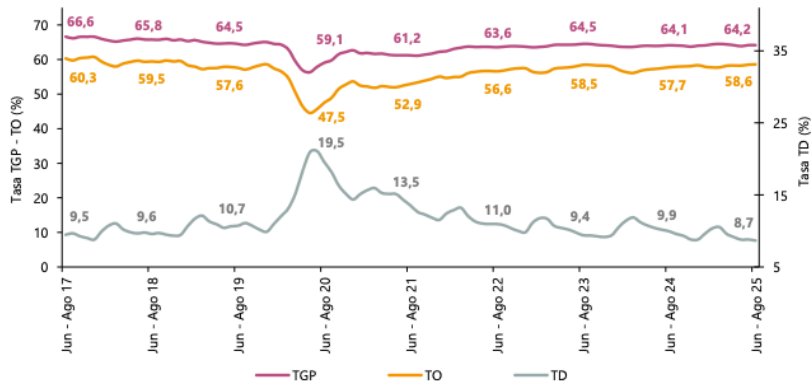

+ Fuente: DANE, GEIH.

Total 13 ciudades y áreas metropolitanas trimestre móvil

En el trimestre móvil junio - agosto 2025, la tasa de desocupación de las 13 ciudades y áreas metropolitanas fue 8,2%, lo que representó una disminución de 1,9 puntos porcentuales respecto al trimestre móvil junio - agosto 2024 (10,1%). La tasa global de participación se ubicó en 66,7%, mientras que en el mismo periodo del año anterior fue 67,0%. Finalmente, la tasa de ocupación fue 61,3%, lo que representó un aumento de 1,0 puntos porcentuales respecto al trimestre móvil junio - agosto 2024 (60,3%).

Gráfico 5. Tasa global de participación (TGP), Tasa de ocupación (TO) y Tasa de desocupación (TD)
Total 13 ciudades y áreas metropolitanas
Junio - agosto (2017 - 2025)

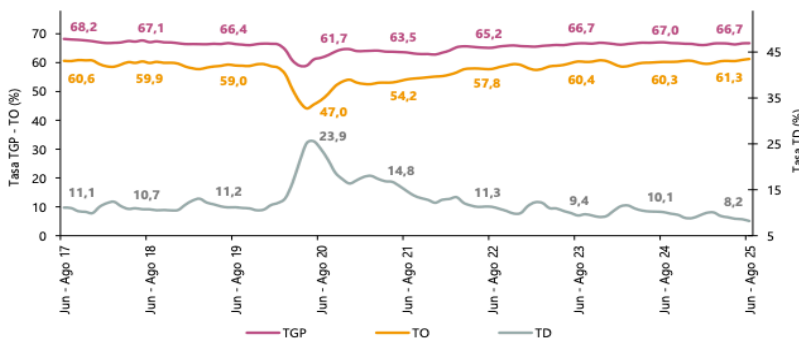

Fuente: DANE, GEIH.

Población ocupada según rama de actividad, mes agosto 2025

En el mes de agosto de 2025, el número de personas ocupadas en el total nacional fue 23.811 miles de personas. Las ramas que más aportaron positivamente a la variación de la población ocupada fueron Industrias manufactureras y Construcción con 0,8 puntos porcentuales (p.p.) cada una. Por su parte, Transporte y almacenamiento contribuyó con 0,7 p.p.

Tabla 1. Distribución porcentual, variación absoluta y contribución a la variación de la población ocupada según rama de actividad

Total nacional

Agosto (2024 - 2025)

Rama de actividad	Total nacional				
	Agosto 2024	Agosto 2025	Distribución % 2025	Variación absoluta	Contribución en p.p.
Población ocupada	23.418	23.811	100	393	
Industrias manufactureras	2.401	2.600	10,9	199	0,8
Construcción	1.532	1.710	7,2	178	0,8
Transporte y almacenamiento	1.665	1.837	7,7	172	0,7
Administración pública y defensa, educación y atención de la salud humana	2.880	3.027	12,7	147	0,6
Actividades financieras y de seguros	376	479	2,0	102	0,4
Alojamiento y servicios de comida	1.799	1.862	7,8	62	0,3
Actividades inmobiliarias	316	360	1,5	44	0,2
Suministro de electricidad, gas, agua y gestión de desechos ^A	558	573	2,4	14	0,1
Información y comunicaciones	419	408	1,7	-11	0,0
Actividades profesionales, científicas, técnicas y servicios administrativos	1.835	1.781	7,5	-55	-0,2
Actividades artísticas, entretenimiento, recreación y otras actividades de servicios	2.153	2.097	8,8	-57	-0,2
Comercio y reparación de vehículos	4.090	3.925	16,5	-165	-0,7
Agricultura, ganadería, caza, silvicultura y pesca	3.390	3.153	13,2	-237	-1,0

Fuente: DANE, GEIH.

Población ocupada según posición ocupacional, mes agosto 2025

En agosto de 2025, Obrero, empleado particular y Trabajador por cuenta propia fueron las posiciones ocupacionales que más aportaron positivamente a la variación de los ocupados en el total nacional con 1,8 y 0,9 puntos porcentuales, respectivamente.

Tabla 2. Distribución porcentual, variación absoluta y contribución a la variación de la población ocupada según posición ocupacional

Total nacional

Agosto (2024 - 2025)

Posición ocupacional	Total nacional				
	Agosto 2024	Agosto 2025	Distribución % 2025	Variación absoluta	Contribución en p.p.
Población ocupada	23.418	23.811	100	393	
Obrero, empleado particular	10.145	10.570	44,4	425	1,8
Trabajador por cuenta propia	9.760	9.962	41,8	201	0,9
Jornalero o Peón	741	796	3,3	55	0,2
Empleado doméstico	778	774	3,3	-4	0,0
Patrón o empleador	600	544	2,3	-56	-0,2
Obrero, empleado del gobierno	896	835	3,5	-60	-0,3
Trabajador familiar sin remuneración	489	322	1,4	-168	-0,7

Fuente: DANE, GEIH.

Ranking de ciudades según tasa de desocupación, trimestre móvil junio - agosto 2025

Para el trimestre móvil junio - agosto 2025, de las 23 ciudades y áreas metropolitanas, las que presentaron mayores tasas de desocupación fueron: Quibdó (24,4%), Riohacha (14,2%) e Ibagué (12,5%). Las ciudades con menor tasa de desocupación fueron: Cali A.M. (7,8%), Villavicencio (7,3%) y Medellín A.M. (6,4%).

Gráfico 6. Tasa de desocupación según ciudades
Total nacional y 23 ciudades y áreas metropolitanas
Junio - agosto 2025

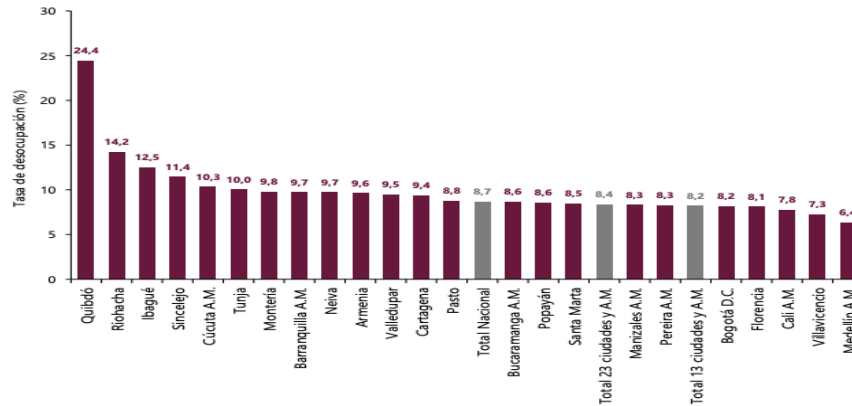

Fuente: DANE, GEIH.

PRINCIPALES RESULTADOS²

Tasa global de participación (TGP), Tasa de ocupación (TO) y Tasa de desocupación (TD) según sexo y brecha

Agosto 2025

Total nacional

4,5 p.p.
Brecha TD

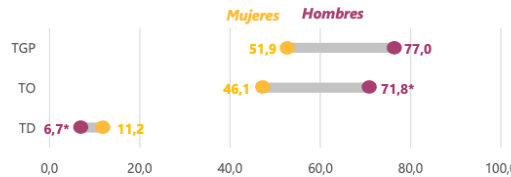

Total 13 ciudad y áreas metropolitanas

2,5 p.p.
Brecha TD

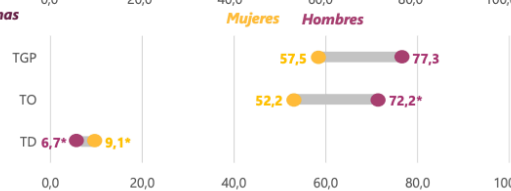

Fuente: DANE, GEH.

p.p. puntos porcentuales.

*Variación estadísticamente significativa.

Notas:

*La brecha para la tasa de desocupación (TD) está calculada como la diferencia entre la tasa de desocupación de las mujeres menos la tasa de desocupación de los hombres.

*13 ciudades y áreas metropolitanas incluye Bogotá D.C., Medellín A.M., Cali A.M., Barranquilla A.M., Bucaramanga A.M., Manizales A.M., Pereira A.M., Cúcuta A.M., Pasto, Ibagué, Montería, Cartagena y Villavicencio.

*Datos expandidos con proyecciones de población elaboradas con base en los resultados del Censo Nacional de Población y Vivienda 2018.

*Para estar en línea con el marco conceptual propuesto en la "Resolución 1" sobre las estadísticas del trabajo, la ocupación y la subutilización de la fuerza de trabajo" de la 19 CIE, se hace ajuste de los términos Desocupados y Tasa de desocupación por Población desocupada y Tasa de Desocupación.

Población ocupada, desocupada, fuera de la fuerza de trabajo y distribución porcentual de la población en edad de trabajar

Agosto (2024 - 2025)

Total nacional
40.741
Población en edad de trabajar

23.811
Población ocupada
+393*
Variación absoluta

2.240
Población desocupada
-265*
Variación absoluta

14.690
Población fuera de la fuerza de trabajo
+422*
Variación absoluta

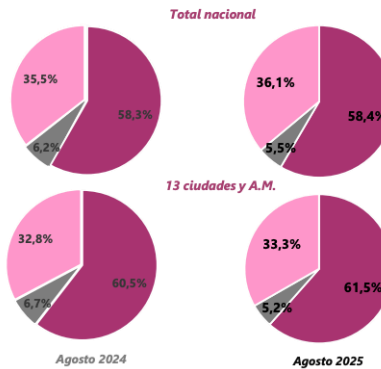

*Variación estadísticamente significativa.

Notas:

*Datos expandidos con proyecciones de población elaboradas con base en los resultados del Censo Nacional de Población y Vivienda 2018.

*Los resultados de la variación absoluta pueden diferir por los valores aproximados a mil.

*Los datos de las poblaciones están en miles de personas.

*13 ciudades y áreas metropolitanas incluye Bogotá D.C., Medellín A.M., Cali A.M., Barranquilla A.M., Bucaramanga A.M., Manizales A.M., Pereira A.M., Cúcuta A.M., Pasto, Ibagué, Montería, Cartagena y Villavicencio.

*Para estar en línea con el marco conceptual propuesto en la "Resolución 1" sobre las estadísticas del trabajo, la ocupación y la subutilización de la fuerza de trabajo" de la 19 CIE, se hace ajuste de los términos Desocupados y Tasa de desocupación por Población desocupada y Tasa de Desocupación.

Fuente: DANE, GEH.

²<https://www.dane.gov.co/files/operaciones/GEIH/pres-GEIH-ago2025.pdf>

Población ocupada según rama de actividad económica

Total nacional
Agosto 2025

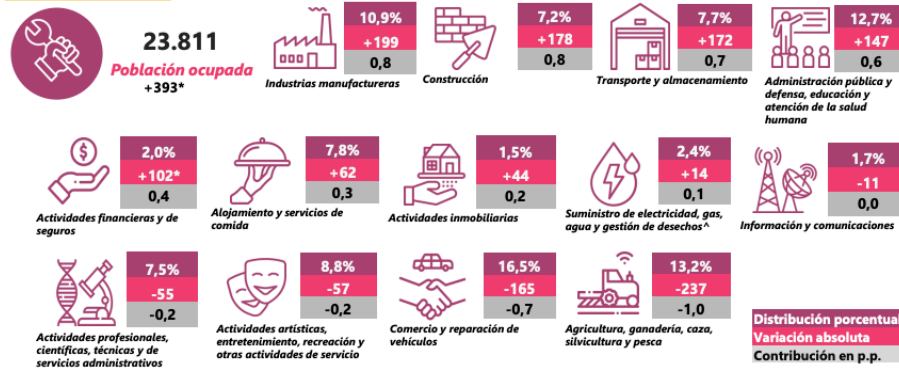

* Variación estadísticamente significativa.
Suministro de electricidad, gas, agua y gestión de desechos^ incluye la rama de Explotación de minas y canteras.
p.p.: puntos porcentuales.
Nota:
- Por efectos de redondeo y la no inclusión de la categoría "No informa", las sumas de las poblaciones, distribuciones, variaciones absolutas y contribuciones pueden diferir del total.
- Datos expandidos con proyecciones de población elaboradas con base en los resultados del Censo Nacional de Población y Vivienda 2018.
- Las sumas de actividad económica están definidas con base en la Clasificación Industrial Internacional Uniforme -CIIU Rev. 4 A.C. (2022). El documento se puede consultar en el siguiente enlace: https://www.dane.gov.co/files/basesdatos/ciiu/CIIU_Rev_4_A_C_2022.pdf
- Los datos de las poblaciones están en miles de personas.
Fuente: DANE, GEH.

Tasa de desocupación (TD) desestacionalizada (preliminar)
Total nacional y 13 ciudades y áreas metropolitanas

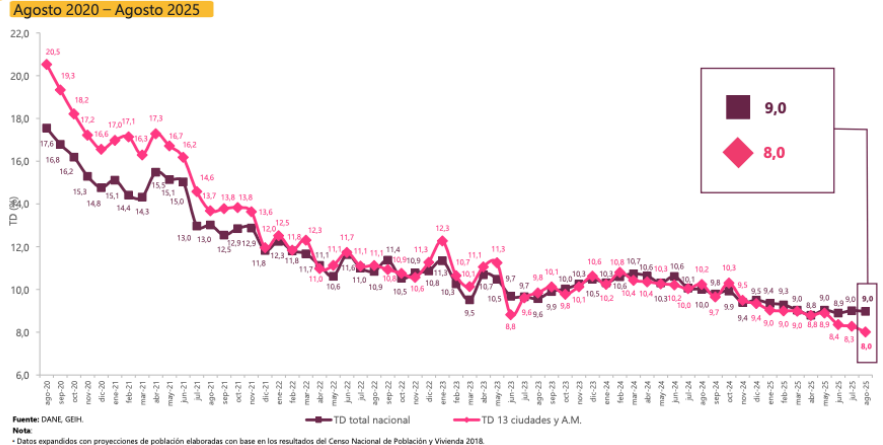

Fuente: DANE, GEH.
Nota:
- Datos expandidos con proyecciones de población elaboradas con base en los resultados del Censo Nacional de Población y Vivienda 2018.
- Total 13 ciudades y áreas metropolitanas incluye Bogotá D.C., Medellín A.M., Cali A.M., Barranquilla A.M., Bucaramanga A.M., Manizales A.M., Pereira A.M., Cúcuta A.M., Pasto, Ibagué, Montería, Cartagena y Villavicencio.

Tasa de desocupación (TD)
Total nacional, 23 ciudades y áreas metropolitanas
Junio - Agosto (2024 - 2025)

Tasa de desocupación	Jun - Ago 24	Jun - Ago 25	Diferencia en p.p.
Quibdó	25,5	24,4	-1,1
Riohacha	16,4	14,2	-2,1
Ibagué*	15,2	12,5	-2,6
Sincedejo	12,2	11,4	-0,8
Cúcuta A.M.	11,4	10,3	-1,1
Tunja	11,7	10,0	-1,6
Montería	10,7	9,8	-0,9
Barranquilla A.M.	11,4	9,7	-1,6
Neiva	9,6	9,7	0,1
Armenia	11,0	9,6	-1,4
Valledupar	11,4	9,5	-1,9
Cartagena*	12,2	9,4	-2,8
Pasto*	10,7	8,8	-1,9
Total nacional*	9,9	8,7	-1,3
Bucaramanga A.M.	8,9	8,6	-0,2
Popayán*	11,4	8,6	-2,8
Santa Marta	9,0	8,5	-0,5
Total 23 ciudades y A.M.*	10,3	8,4	-1,9
Manizales A.M.*	10,7	8,3	-2,4
Pereira A.M.*	11,6	8,3	-3,3
Total 13 ciudades y A.M.*	10,1	8,2	-1,9
Bogotá D.C.*	9,8	8,2	-1,7
Florencia*	14,3	8,1	-6,2
Cali A.M.*	11,2	7,8	-3,5
Villavicencio*	10,1	7,3	-2,8
Medellín A.M.*	8,3	6,4	-2,0

Fuente: DANE, GEH.
* Variación estadísticamente significativa.
p.p.: puntos porcentuales.
Nota:
- Total 13 ciudades y áreas metropolitanas incluye Bogotá D.C., Medellín A.M., Cali A.M., Barranquilla A.M., Bucaramanga A.M., Manizales A.M., Pereira A.M., Cúcuta A.M., Pasto, Ibagué, Montería, Cartagena y Villavicencio.
- Total 23 ciudades y áreas metropolitanas incluye 13 ciudades y áreas metropolitanas más: Tunja, Florencia, Popayán, Valledupar, Quibdó, Neiva, Riohacha, Santa Marta, Armenia y Sincedejo.
- Datos expandidos con proyecciones de población elaboradas con base en los resultados del Censo Nacional de Población y Vivienda 2018.
- Para estar en línea con el marco conceptual propuesto en la "Resolución 1 sobre las estadísticas del trabajo, la ocupación y la subutilización de la fuerza de trabajo" de la 19 C.E.T., se hace ajuste de los términos Desocupados y Tasa de Desempleo por Población desocupada y Tasa de Desocupación.
- Ordenado de mayor a menor por la tasa de desocupación del trimestre móvil Junio - Agosto 2025.
- Los resultados de mercado laboral desagregados para las 32 ciudades capitales y las 5 ciudades intermedias que hacen parte de la muestra de la GEH solo incluyen la cabecera municipal.
- Cifras aproximadas a un decimal. Por efecto del redondeo los totales pueden diferir ligeramente del anexo estadístico.

ENCUESTA MENSUAL DE SERVICIOS (EMS)³

Gráfico 1. Variación anual de los ingresos nominales, según subsector de servicios Total nacional Agosto 2025^P / agosto 2024



Fuente: DANE, EMS.

Evolución general de los subsectores de servicios

Variación anual de los ingresos nominales y contribución por tipo de ingresos, según subsector de servicios (agosto 2025^P / agosto 2024)

En agosto de 2025, once de los dieciocho subsectores de servicios presentaron variación positiva en los ingresos totales, en comparación con agosto de 2024.

Tabla 1. Variación anual de los ingresos y contribución por tipo de ingresos, según subsector de servicios Total nacional Agosto 2025^P / agosto 2024

Sección	División	Descripción	Clasificación CIU Rev. 4 A.C.			
			Ingresos nominales Variación (%)	Ingresos por servicios	Venta de Mercancías Contribución (P)	Otros Ingresos
H	División 52	Almacenamiento y actividades complementarias al transporte	9,8	9,4	-0,1	0,5
H	División 53	Correo y servicios de mensajería	8,0	8,1	0,0	-0,1
I	División 56	Restaurantes, catering y bares	9,8	8,9	0,7	0,3
J	División 58	Actividades de edición	-1,7	-3,5	-0,8	2,5
J	División 59, excepto Clase 5920	Producción de películas cinematográficas y programas de televisión	-15,4	-16,5	1,7	-0,6
J	División 60 y Clase 6391	Actividades de programación y transmisión, agencias de noticias	5,4	6,7	0,1	-1,3
J	División 61	Telecomunicaciones	3,4	0,6	2,2	0,6
J	División 62, División 63, excepto Clase 6391	Desarrollo de sistemas informáticos y procesamiento de datos	0,8	2,7	-1,9	0,0
LN	Sección L, División 68 Sección N, Divisiones 7710, 7729 y 7730	Inmobiliarias, alquiler de maquinaria y equipo	-0,3	1,1	-1,4	0,0
M	Divisiones 69, 70, 71, 72, Clase 7320, División 74	Actividades profesionales científicas y técnicas	-0,0	-0,2	0,0	0,1
M	Clase 7310	Publicidad	-2,0	-1,9	-0,1	-0,0
N	Divisiones 78, 80 y 81, excepto Clase 8130	Actividades de empleo, seguridad e investigación privada, servicios a edificios	13,6	13,5	-0,1	0,1
N	Clase 8220	Actividades de centros de llamadas (Call center)	-6,1	-6,1	0,0	0,0
N	División 82 excepto Clase 8220	Actividades administrativas y de apoyo de oficina y otras actividades, excepto call center	15,7	15,5	0,0	0,3
P	Grupo 854	Educación superior privada	8,2	6,9	0,0	1,3
Q	Clase 8610	Salud humana privada con internación	3,2	3,5	-0,3	0,0
Q	División 86 excepto Clase 8610	Salud humana privada sin internación	3,3	3,1	0,0	0,2
S	Divisiones 90, 92, 93, 95 y 96	Otros servicios de entretenimiento y otros servicios	-0,8	1,1	-0,6	-1,3

Fuente: DANE, EMS.

³ <https://www.dane.gov.co/files/operaciones/EMS/bol-EMS-ago2025.pdf>

Variación anual del personal ocupado total y contribución por tipo de contratación, según subsector de servicios (agosto 2025^P / agosto 2024)

En agosto de 2025, siete de los dieciocho subsectores de servicios presentaron variación positiva en el personal ocupado total, en comparación con agosto de 2024.

Tabla 2. Variación anual del personal ocupado total y contribución por categoría de contratación, según subsector de servicios Total nacional Agosto 2025^P / agosto 2024

Sección	División	Descripción	Personal ocupado total*		Permanente	Temporal directo	Agencias	Misión** Hora catedra***
			Variación (%)	Contribución (PP)				
H	División 52	Almacenamiento y actividades complementarias al transporte	2,8	2,2	0,7	-0,1	--	
H	División 53	Correo y servicios de mensajería	-1,4	-1,0	1,3	-1,8	--	
I	División 56	Restaurantes, catering y bares	-1,3	1,6	-1,8	-1,1	--	
J	División 58	Actividades de edición	-2,5	0,5	-3,7	0,7	--	
J	División 59, excepto Clase 5920	Producción de películas cinematográficas y programas de televisión	-2,2	3,8	1,6	-3,2	--	
J	División 60 y Clase 6391	Actividades de programación y transmisión, agencias de noticias	0,4	-1,8	-0,3	2,5	--	
J	División 61	Telecomunicaciones	-7,1	-4,5	-1,4	-1,2	--	
J	División 62, División 63, excepto Clase 6391	Desarrollo de sistemas informáticos y procesamiento de datos	0,2	0,3	-0,1	0,0	--	
LN	Sección L, División 68 Sección N, Divisiones 7710, 7729 y 7730	Inmobiliarias, alquiler de maquinaria y equipo	0,6	1,1	0,3	-0,7	--	
M	Divisiones 69, 70, 71, 72, Clase 7320, División 74	Actividades profesionales científicas y técnicas	-4,4	-4,7	-1,8	0,2	--	
M	Clase 7310	Publicidad	-0,7	1,1	-1,7	-0,2	--	
N	Divisiones 78, 80 y 81, excepto Clase 8130	Actividades de empleo, seguridad e investigación privada, servicios a edificios	-0,6	0,3	-0,3	-0,1	-0,6	
N	Clase 8220	Actividades de centros de llamadas (Call center)	-3,6	-0,6	-3,0	-0,1	--	
N	División 82 excepto Clase 8220	Actividades administrativas y de apoyo de oficina y otras actividades, excepto call center	3,1	-1,4	5,6	-1,2	--	
P	Grupo 854	Educación superior privada	-1,2	-0,2	-0,9	0,1	-0,1	
Q	Clase 8610	Salud humana privada con internación	-1,7	-3,4	1,7	-0,1	--	
Q	División 86 excepto Clase 8610	Salud humana privada sin internación	0,7	-1,5	1,7	0,5	--	
S	Divisiones 90, 92, 93, 95 y 96	Otros servicios de entretenimiento y otros servicios	-0,2	-0,6	0,6	-0,2	--	

Fuente: DANE, EMS.

Variación anual de los salarios y contribución por tipo de contratación, según subsector de servicios (agosto 2025^P / agosto 2024)

En agosto de 2025, todos los subsectores de servicios presentaron variación positiva en los salarios, en comparación con agosto de 2024.

Tabla 3. Variación anual de los salarios y contribución por categoría de contratación, según subsector de servicios Total nacional Agosto 2025^P / agosto 2024

Sección	División	Descripción	Personal ocupado sin agencias*		Permanente	Temporal directo	Misión** Hora catedra***
			Variación (%)	Contribución (PP)			
H	División 52	Almacenamiento y actividades complementarias al transporte	5,8	3,8	2,0	--	
H	División 53	Correo y servicios de mensajería	13,3	10,0	3,3	--	
I	División 56	Restaurantes, catering y bares	14,5	7,4	7,1	--	
J	División 58	Actividades de edición	5,9	2,5	3,5	--	
J	División 59, excepto Clase 5920	Producción de películas cinematográficas y programas de televisión	5,7	1,4	4,3	--	
J	División 60 y Clase 6391	Actividades de programación y transmisión, agencias de noticias	3,5	1,3	2,2	--	
J	División 61	Telecomunicaciones	4,2	2,6	1,6	--	
J	División 62, División 63, excepto Clase 6391	Desarrollo de sistemas informáticos y procesamiento de datos	5,5	3,3	2,3	--	
LN	Sección L, División 68 Sección N, Divisiones 7710, 7729 y 7730	Inmobiliarias, alquiler de maquinaria y equipo	9,4	6,5	2,9	--	
M	Divisiones 69, 70, 71, 72, Clase 7320, División 74	Actividades profesionales científicas y técnicas	7,6	4,3	3,2	--	
M	Clase 7310	Publicidad	7,1	3,8	3,4	--	
N	Divisiones 78, 80 y 81, excepto Clase 8130	Actividades de empleo, seguridad e investigación privada, servicios a edificios	9,9	3,4	4,1	2,5	
N	Clase 8220	Actividades de centros de llamadas (Call center)	6,9	3,8	3,1	--	
N	División 82 excepto Clase 8220	Actividades administrativas y de apoyo de oficina y otras actividades, excepto call center	7,2	5,0	2,2	--	
P	Grupo 854	Educación superior privada	7,1	1,3	1,7	-4,1	
Q	Clase 8610	Salud humana privada con internación	5,6	2,5	3,1	--	
Q	División 86 excepto Clase 8610	Salud humana privada sin internación	8,3	3,3	5,0	--	
S	Divisiones 90, 92, 93, 95 y 96	Otros servicios de entretenimiento y otros servicios	10,0	4,5	5,4	--	

Fuente: DANE, EMS.

Variación año corrido de los ingresos nominales, personal ocupado total y salarios, según subsector de servicios (enero - agosto 2025^P/ enero - agosto 2024)

En lo corrido de 2025, quince de los dieciocho subsectores de servicios presentaron variación positiva en los ingresos, tres presentaron aumento en el personal ocupado total y todos los subsectores presentaron incremento en los salarios, en comparación con el mismo periodo de 2024.

**Tabla 4. Variación año corrido de los ingresos nominales, personal ocupado total y salarios, según subsector de servicios
Total nacional
Enero - agosto 2025^P / enero - agosto 2024**

Sección	División	Descripción	Variación (% Año corrido)		
			Ingresos	Personal Ocupado total*	Salarios**
H	División 52	Almacenamiento y actividades complementarias al transporte	15,4	2,9	7,5
H	División 53	Correo y servicios de mensajería	11,0	-1,8	10,1
I	División 56	Restaurantes, catering y bares	8,8	-0,8	10,2
J	División 58	Actividades de edición	-0,3	-4,6	7,5
J	División 59, excepto Clase 5920	Producción de películas cinematográficas y programas de televisión	-2,4	-2,5	8,5
J	División 60 y Clase 6391	Actividades de programación y transmisión, agencias de noticias	5,0	-3,4	4,8
J	División 61	Telecomunicaciones	4,5	-7,6	7,1
J	División 62, División 63, excepto Clase 6391	Desarrollo de sistemas informáticos y procesamiento de datos	9,3	-1,3	7,6
LN	Sección L, División 68 Sección N, Divisiones 7710, 7729 y 7730	Inmobiliarias, alquiler de maquinaria y equipo	5,9	0,7	7,8
M	Divisiones 69, 70, 71, 72, Clase 7320, División 74	Actividades profesionales científicas y técnicas	3,4	-7,3	8,6
M	Clase 7310	Publicidad	4,4	-2,8	10,5
N	Divisiones 78, 80 y 81, excepto Clase 8130	Actividades de empleo, seguridad e investigación privada, servicios a edificios	12,1	-2,1	9,5
N	Clase 8220	Actividades de centros de llamadas (Call center)	-0,4	-3,7	8,2
N	División 82 excepto Clase 8220	Actividades administrativas y de apoyo de oficina y otras actividades, excepto call center	10,3	3,2	8,4
P	Grupo 854	Educación superior privada	7,2	-1,4	7,0
Q	Clase 8610	Salud humana privada con internación	3,7	-2,1	4,9
Q	División 86 excepto Clase 8610	Salud humana privada sin internación	6,2	-0,1	6,8
S	Divisiones 90, 92, 93, 95 y 96	Otros servicios de entretenimiento y otros servicios	6,1	-0,9	10,3

Fuente: DANE, EMS.

III. TÉCNICO

Para la consecución del objeto contractual “PRESTACIÓN DE SERVICIOS DE APOYO A LA GESTIÓN OPERATIVA Y FUNCIONAL DEL PLAN TERRITORIAL DE SALUD DEL DISTRITO DE BARRANQUILLA”, se requiere contratar los servicios de un bachiller, que brinde sus servicios en los procesos y/o trámites administrativos de competencias de la Secretaría Distrital de Salud, para el logro de las metas definidas en el Plan Territorial de Salud PTS.

Cantidad	Perfil
1	Apoyo a la Gestión

PERFIL	OBLIGACIONES ESPECIFICAS	VALOR DEL CONTRATO	PLAZO DE EJECUCION
Bachiller con experiencia general mínima de 18 meses.	<ol style="list-style-type: none"> 1. Apoyar en la preparación y presentación de informes, con la oportunidad y calidad requerida que se generen en el área de prestación de servicios en el área de Salud. 2. Recibir las peticiones, quejas, reclamos y sugerencias enviadas por los ciudadanos y por las diferentes dependencias de la Alcaldía, cuando se trata de correspondencia interna, distribuir para su trámite en la dependencia, hacer seguimiento para su respuesta en los tiempos establecidos y coordinar y verificar el respectivo envío al destinatario. 3. Realizar y efectuar seguimiento al trámite de los documentos y registros propios de su dependencia, de acuerdo con las instrucciones asignadas y cumpliendo con el diligenciamiento de los formatos de acuerdo a la normativa de gestión documental. 4. Realizar las actividades orientadas a la actualización y organización del archivo de la Dependencia, con el objeto de facilitar la consulta y/o requerimientos recibidos por los ciudadanos y otras dependencias de la entidad. 5. Las demás que le sean asignadas en virtud de sus competencias, para el alcance de las metas de los proyectos, programas y el cumplimiento de los fines misionales de la Secretaría Distrital de Salud. 	\$ 6.000.000	Hasta el 31 de Diciembre de 2025

OBLIGACIONES GENERALES

1. Cumplir con las cotizaciones al Sistema de Seguridad Social Integral y parafiscales durante la ejecución del contrato.
2. Mantener actualizados todos sus documentos en el Distrito, especialmente el RUT. En caso de algún cambio en su situación tributaria deberá presentar un nuevo RUT al área de cuentas de la Secretaría General del Distrito y/o a la Oficina de Contabilidad de la Secretaria Distrital de Hacienda.
3. Indicar al momento de presentar la propuesta si es o no responsable del IVA.
4. Mantener actualizada la hoja de Vida y la Declaración de bienes y rentas en el Sigep
5. Realizarse el Examen Médico Ocupacional de conformidad con el Decreto 1072 de 2015 y mantenerlo vigente durante la ejecución del contrato
6. Afiliarse al Sistema de Riesgos Laborales
7. Asistir a las reuniones presenciales o virtuales que sean programadas por parte de la Secretaría Distrital de Salud,
8. Cumplir con las demás obligaciones que se deriven de la esencia o naturaleza del contrato.
9. Mantener estricta reserva y confidencialidad sobre la información que conozca por causa o con ocasión del contrato.
10. Responder y hacer uso de los bienes que le sean asignados para el desarrollo de sus obligaciones y hacer entrega de estos en el estado en que los recibió, salvo su deterioro normal, o daños ocasionados por caso fortuito o fuerza mayor.
11. Presentar al supervisor del contrato un informe mensual sobre las actividades realizadas durante la ejecución del contrato.

12. Prestar los servicios en los términos y condiciones establecidas y formuladas en la propuesta y requeridas por el Distrito.
13. Pagar los Impuestos a que haya lugar.
14. Asumir los gastos y riesgos que implica el desarrollo del contrato bajo su propia responsabilidad.
15. Efectuar el cargue de los documentos precontractuales a su cargo en la plataforma SECOP II.
16. El contratista deberá cancelar las estampillas distritales que se generen con la suscripción del contrato, en el término Máximo de 10 días contados a partir de su suscripción, de conformidad con lo dispuesto en el Estatuto Tributario Distrital.

IV. ESTUDIO DE LA OFERTA⁴

De acuerdo con la información obtenida en la consulta realizada en el modelo de abastecimiento estratégico; Análisis de la Oferta y Demanda de Colombia Compra Eficiente, frente a la búsqueda de empresas del sector cuyo objeto se vincula al código 80111600, se puede evidenciar que en el año 2024 y lo que va transcurrido del año 2025 se suscribieron en el Distrito de Barranquilla 8.307 contratos por valor de \$526 mil Millones, donde participaron 5.229 proveedores, los cuales se relacionan a continuación:

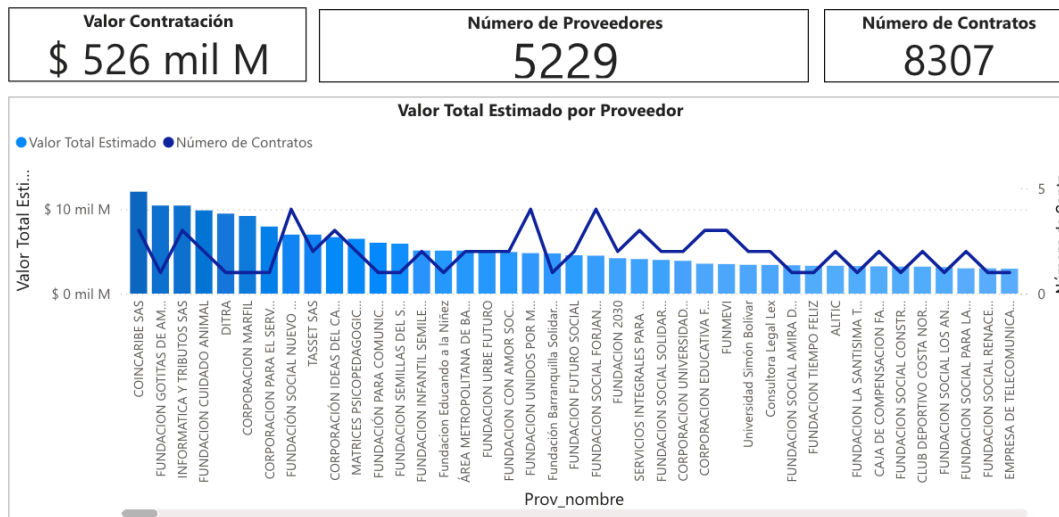

Es importante observar las gráficas a continuación, donde se evidencia que los contratos con objetos relacionados al expuesto en el presente estudio corresponden a proveedores no plurales con una participación del 99,98% (8.307 contratos). Así mismo, se relaciona el valor aproximado de los contratos ejecutados por proveedores no plurales:

⁴<https://www.colombiacompra.gov.co/content/herramienta-de-visualizacion-para-el-analisis-de-la-demanda-y-de-la-oferta>

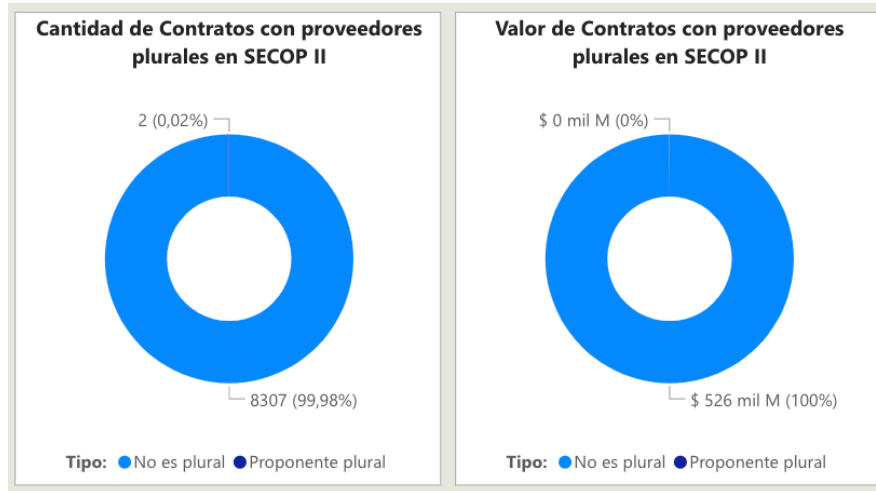

De forma general, en las siguientes gráficas se establece la comparación de la cantidad de contratos y el gasto mensual de la entidad, en el año 2024 y lo que va transcurrido del 2025.



El valor total estimado por entidad, como resultado de contrataciones similares cuyos códigos clasificadores de naciones unidas están relacionados con los descritos en el presente estudio se describe en gráfica a continuación:

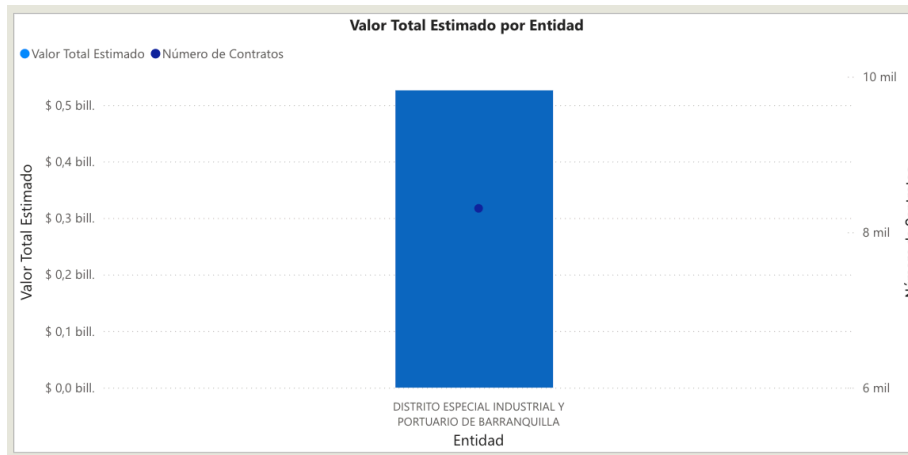

En el mismo sentido, teniendo en cuenta los códigos de naciones unidas relacionados en el presente estudio y habiendo consultado el histórico de contratación en la plataforma SECOP II, la Modalidad de Contratación para este tipo de procesos (contratación directa) registra un valor de \$521 mil millones. aproximadamente:



V. ESTUDIO DE LA DEMANDA⁵

Con la aplicación de la Herramienta para el Análisis de la Demanda, del Modelo de Abastecimiento Estratégico de la Agencia Nacional de Contratación Pública de Colombia Compra Eficiente, donde se consultaron los contratos celebrados con cargo al código de clasificación correspondiente al presente estudio:

- *80111600: Servicios de personal temporal*

De la consulta realizada se obtienen las siguientes conclusiones:

En la vigencia 2024 y lo que va transcurrido del 2025 se suscribieron en el Distrito de Barranquilla alrededor de 8.307 contratos y se estima que el valor de estos fue de \$526 mil Millones de pesos aproximadamente:

⁵<https://www.colombiacompra.gov.co/content/herramienta-de-visualizacion-para-el-analisis-de-la-demanda-y-de-la-oferta>



Además, se puede apreciar que el origen de los proveedores fue un 95,82% del Departamento del Atlántico, con un valor total aproximado de \$472 mil Millones de pesos.

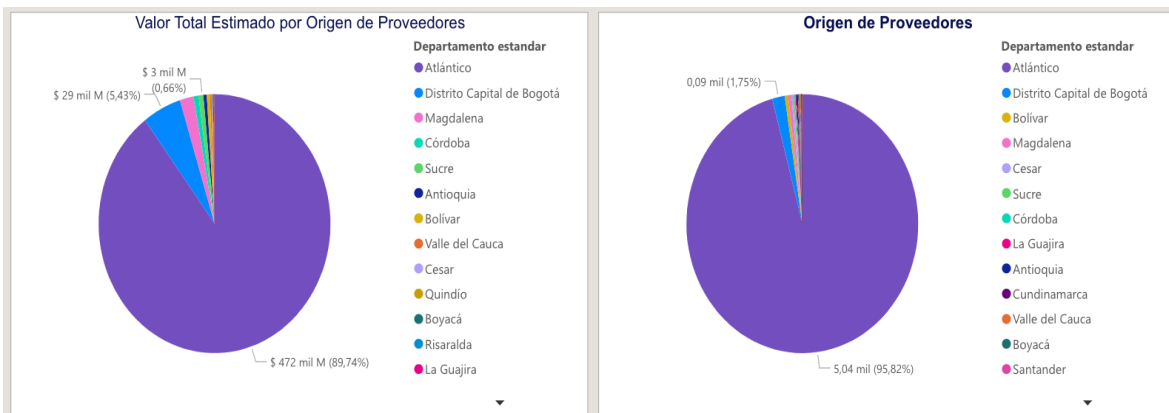

Con respecto a él origen de proveedores, si son de origen nacional o internacional, se observa que 8.306 contratos son de origen nacional, mientras que 4 son de origen extranjero:

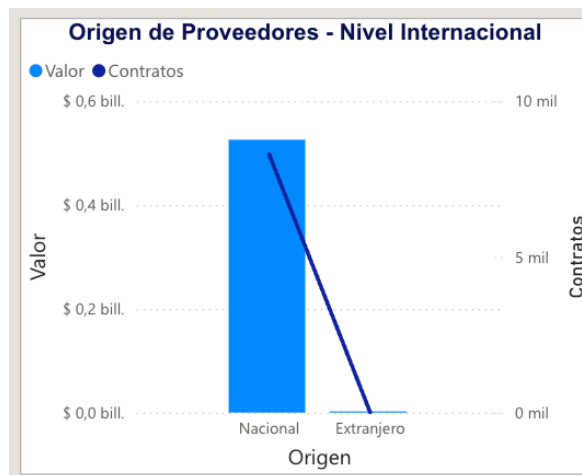

Comportamiento Contratación por bienes de UNSPSC

En cuanto al Código de Clasificación UNSPSC descrito en el presente estudio, se observa que la clasificación de bienes 8011 mantiene la siguiente cobertura registrada en la plataforma:

Comportamiento contratación por bienes y servicios de UNSPSC									
Año	2024			2025			Total		
Clasificador de Bienes y Servicios - Familia	Contratos	Valor	Participación	Contratos	Valor	Participación	Contratos	Valor	Participación
8011 - Servicios de recursos humanos	6453	\$ 420.519.082.176	79,96%	1854	\$ 105.423.975.856	20,04%	8307	\$ 525.943.058.032	100,00%
801116 - Servicios de personal temporal	6453	\$ 420.519.082.176	79,96%	1854	\$ 105.423.975.856	20,04%	8307	\$ 525.943.058.032	100,00%
Total	6453	\$ 420.519.082.176	79,96%	1854	\$ 105.423.975.856	20,04%	8307	\$ 525.943.058.032	100,00%

HISTORICO

A continuación, se presenta información correspondiente a contratos con objetos similares al presente análisis ejecutados en el Distrito de Barranquilla:

AÑO	NÚMERO DE PROCESO	TIPO DE PROCESO	ENTIDAD	OBJETO	CUANTÍA
2024	CD-11-2024-4144	CONTRATACION DIRECTA	DISTRITO ESPECIAL INDUSTRIAL Y PORTUARIO DE BARRANQUILLA	PRESTACION DE SERVICIOS DE APOYO A LA GESTIÓN PARA BRINDAR ACOMPAÑAMIENTO A LA GESTIÓN OPERATIVA Y FUNCIONAL DEL PLAN TERRITORIAL DE SALUD EN LA SECRETARÍA DE SALUD DEL DISTRITO DE BARRANQUILLA	\$ 16.800.000
2024	CD-11-2024-1853	CONTRATACION DIRECTA	DISTRITO ESPECIAL INDUSTRIAL Y PORTUARIO DE BARRANQUILLA	PRESTACION DE SERVICIOS DE APOYO A LA GESTION PARA ACOMPAÑAR A LA SECRETARIA DISTRITAL DE SALUD EN LA GESTION, INSPECCION Y VIGILANCIA AL ASEGURAMIENTO EN SALUD EN EL DISTRITO DE BARRANQUILLA	\$ 18.600.000

VI. ANALISIS ECONÓMICO

El valor total de la contratación es **SEIS MILLONES DE PESOS M/L (\$6.000.000.00)** incluidos todos los tributos que se generen con ocasión a la celebración, ejecución y liquidación del contrato. La suma anterior, se obtiene de la información contenida en el estudio de mercado, que hace parte del Análisis del Sector.

La modalidad implantada para el presente proceso es el de **CONTRATACIÓN DIRECTA**, conforme a lo señalado en el Decreto 1082 de 2015 artículo 2.2.1.2.1.4.9., SUBSECCIÓN 4.: **Contratos de prestación de servicios profesionales y de apoyo a la gestión, o para la ejecución de trabajos artísticos que solo pueden encomendarse a determinadas personas naturales.** “Las Entidades Estatales pueden contratar bajo la modalidad de contratación directa la prestación de servicios profesionales y de apoyo a la gestión con la persona natural o jurídica que esté en capacidad de ejecutar el objeto del contrato, siempre y cuando la Entidad Estatal verifique la idoneidad o

experiencia requerida y relacionada con el área de que se trate. En este caso, no es necesario que la Entidad Estatal haya obtenido previamente varias ofertas, de lo cual el ordenador del gasto debe dejar constancia escrita⁶.”

“Los servicios profesionales y de apoyo a la gestión corresponden a aquellos de naturaleza intelectual diferentes a los de consultoría que se derivan del cumplimiento de las funciones de la Entidad Estatal, así como los relacionados con actividades operativas, logísticas, o asistenciales”.

Para constancia se firma en noviembre de 2025.

MARÍA ALEJANDRA BOTERO CÁRDENAS
Asesora Externa
Secretaría General del Distrito 

⁶ [Decreto 1082 de 2015 Sector Administrativo de Planeación Nacional - Gestor Normativo - Función Pública \(funcionpublica.gov.co\)](https://www.funcionpublica.gov.co/eva/gestornormativo/norma.php?i=77653) <https://www.funcionpublica.gov.co/eva/gestornormativo/norma.php?i=77653>