



Atlántico
para la
Gente

SECRETARIA GENERAL DEL DEPARTAMENTO DEL ATLANTICO

ANÁLISIS ECONÓMICO DEL SECTOR

CONTRATACIÓN DIRECTA

OBJETO: PRESTACIÓN DE SERVICIOS PROFESIONALES PARA EL FORTALECIMIENTO DE LA SEGURIDAD NUTRICIONAL, MEDIANTE LAS ACCIONES QUE LLEVA A CABO LA SUBSECRETARÍA DE SALUD PÚBLICA EN LOS MUNICIPIOS DEL DEPARTAMENTO DEL ATLÁNTICO, PARA EL CUMPLIMIENTO DE LOS PLANES Y PROGRAMAS ESTABLECIDOS EN EL PLAN DE DESARROLLO.

Introducción

El Departamento del Atlántico, con el fin de garantizar las disposiciones señaladas dentro de la Constitución Política de Colombia, en materia de salud; acogidas por el Plan Decenal de Salud Pública – PDSP 2012 – 2021, donde se imparten los lineamientos que deben desarrollarse en todo el territorio colombiano cuando se refiere a Salud Pública, de esa manera, se busca organizar y ejecutar las políticas públicas en salud con una estructura común, la cual es integrada al departamento a través del Plan de Desarrollo Departamental “Atlántico para la gente” – PDD.

Dentro del artículo 5 del PDD, se identificó el estado actual de los componentes que afectan la Salud de los atlanticenses, siendo uno de estos la seguridad alimentaria y nutricional; arrojando indicadores como “...la mortalidad por desnutrición en menores de 5 años presenta una tendencia al alza, pues para el 2018 fue de 8,37; sin embargo, se ubica por debajo de la tasa nacional (9,06) para la misma vigencia...” resaltando una necesaria intervención por parte de la Secretaria de Salud, además en dimensiones como aquellos nacidos vivos que presentan un bajo peso al momento de su nacimiento, circunstancia que sigue manteniendo su tasa en un valor de “...8,74%, cifra que se mantiene por debajo del promedio nacional (9,14)...” pero que a su vez, requiere de una atención por parte del departamento. Lo anterior, hace plantear como objetivos para la secretaria de salud, el seguir manteniendo las cifras bajas por mortalidad de desnutrición de menores de 5 años y reducir el porcentaje de recién nacidos con bajo peso, priorizando los municipios donde se refleja un constante reflejo de caos.

Teniendo en cuenta lo anterior, y actuando bajo las competencias que fueron otorgadas por la Ley 715 de 2001, tales como:

“(...

43.3.3. Establecer la situación de salud en el departamento y propender por su mejoramiento.

(...)”



NIT: 890.102.006-1
Código Postal: 080003
Código DANE: 08-000

Calle 40 45-46 Barranquilla, Atlántico | Tel. (57)(5)330 7000
Línea Gratuita 01 8000 425 888 | gobernador@atlantico.gov.co



Atlántico para la Gente

atlantico.gov.co



Atlántico
para la
Gente

La Secretaría de Salud del Departamento, estableció las metas y objetivos que tienen como fin impactar positivamente a las cifras enunciadas dentro del PDD, pero que sin embargo, para realizar el correcto cumplimiento de las acciones, planes y programas que se han establecido para afrontar el mejoramiento de la seguridad alimentaria y nutricional en su jurisdicción, se evidencia que esta dependencia, carece del personal de planta suficiente para llevar a cabo las actividades que conlleven a su cumplimiento, por lo que, requiere contratar un grupo de profesionales interdisciplinarios que acompañen y complementen con sus actividades la asistencia técnica que lleva a cabo la Subsecretaría de Salud Pública para los municipios del departamento del Atlántico, priorizando aquellos en donde se evidencian los picos más altos de los factores que afectan la seguridad alimentaria y nutricional.

Por lo tanto, la contratación directa es la modalidad correspondiente, según los lineamientos contenidos dentro del decreto 1082 de 2015, en su artículo **2.2.1.2.1.4.9.**, el cual menciona:

“CONTRATOS DE PRESTACIÓN DE SERVICIOS PROFESIONALES Y DE APOYO A LA GESTIÓN, O PARA LA EJECUCIÓN DE TRABAJOS ARTÍSTICOS QUE SOLO PUEDEN ENCOMENDARSE A DETERMINADAS PERSONAS NATURALES.

Las Entidades Estatales pueden contratar bajo la modalidad de contratación directa la prestación de servicios profesionales y de apoyo a la gestión con la persona natural o jurídica que esté en capacidad de ejecutar el objeto del contrato, siempre y cuando la Entidad Estatal verifique la idoneidad o experiencia requerida y relacionada con el área de que se trate...”

A continuación, se menciona la clasificación de las Naciones Unidas (UNSPSC) aplicadas al objeto a contratar:

ITEM	Clasificación UNSPSC	Descripción
1	80111600	Servicios de personal temporal

1.1. DEFINICIÓN DEL SECTOR ECONÓMICO A QUE PERTENECE EL CONTRATO:

El Banco de la República realiza la clasificación de los sectores económicos de la siguiente manera:

La actividad económica está dividida en sectores económicos. Cada sector se refiere a una parte de la actividad económica cuyos elementos tienen características comunes, guardan



NIT: 890.102.006-1
Código Postal: 080003
Código DANE: 08-000

Calle 40 45-46 Barranquilla, Atlántico | Tel. (57)(5)330 7000
Línea Gratuita 01 8000 425 888 | gobernador@atlantico.gov.co



Atlántico para la Gente

atlantico.gov.co



Atlántico
para la
Gente

una unidad y se diferencian de otras agrupaciones. Su división se realiza de acuerdo a los procesos de producción que ocurren al interior de cada uno de ellos.

Según la división de la economía clásica, los sectores de la economía son los siguientes:

- Sector primario o sector agropecuario.
- Sector secundario o sector Industrial.
- Sector terciario o sector de servicios.

Teniendo en cuenta que el presente objeto corresponde a actividades que desarrollan las personas naturales o jurídicas, tendientes a colaborar en la ejecución eficiente de proyectos, tareas de administración y gestión de entidades públicas o privadas, se ubicará dentro del Sector terciario o de servicios.

Dentro del sector de servicios en Colombia se tienen como principales productos/servicios:

- Publicidad
- **Actividades profesionales científicas y técnicas**
- cinematográficas y programas de televisión
- Educación superior privada
- Desarrollo de sistemas informáticos y procesamiento de datos
- **Actividades administrativas y de apoyo de oficina y otras actividades**
- Otros servicios de entretenimiento y otros servicios
- Restaurantes, catering y bares
- Actividades de programación y transmisión, agencias de noticias
- Inmobiliarias, de alquiler y arrendamiento
- Correo y servicios de mensajería
- Telecomunicaciones
- Almacenamiento y actividades complementarias al transporte
- Actividades de empleo, seguridad e investigación privada, servicios a edificios
- Salud humana privada
- Producción de películas

A continuación, se revisarán los aspectos generales del sector que resulten relevantes en el Proceso de Contratación teniendo en cuenta fuentes de información estadísticas oficiales como lo es el DANE.

2. Análisis del Mercado



NIT: 890.102.006-1
Código Postal: 080003
Código DANE: 08-000

Calle 40 45-46 Barranquilla, Atlántico | Tel. (57)(5)330 7000
Línea Gratuita 01 8000 425 888 | gobernador@atlantico.gov.co



Atlántico para la Gente

atlantico.gov.co



PRODUCTO INTERNO BRUTO

Fuente: https://www.dane.gov.co/files/investigaciones/boletines/pib/bol_PIB_Itrim20_produccion_y_gasto.pdf (14 de agosto de 2020)

En el segundo trimestre de 2020pr, el Producto Interno Bruto, en su serie original, decrece 15,7% respecto al mismo periodo de 2019 (ver tabla 1). Las actividades económicas que más contribuyen a la dinámica del valor agregado son:

- Comercio al por mayor y al por menor; reparación de vehículos automotores y motocicletas; Transporte y almacenamiento; Alojamiento y servicios de comida decrece 34,3% (contribuye -6,6 puntos porcentuales a la variación anual).
- Industrias manufactureras decrece 25,4% (contribuye -3,1 puntos porcentuales a la variación anual).
- Construcción decrece 31,7% (contribuye -2,1 puntos porcentuales a la variación anual).

Durante el primer semestre de 2020, respecto al mismo periodo del año anterior, el Producto Interno Bruto presenta un decrecimiento 7,4%. Esta variación se explica principalmente por:

- Comercio al por mayor y al por menor; reparación de vehículos automotores y motocicletas; Transporte y almacenamiento; Alojamiento y servicios de comida decrece 16,5% (contribuye -3,2 puntos porcentuales a la variación anual).
- Industrias manufactureras decrece 13,2% (contribuye -1,6 puntos porcentuales a la variación anual).
- Construcción decrece 21,0% (contribuye -1,4 puntos porcentuales a la variación anual).

Respecto al trimestre inmediatamente anterior, el Producto Interno Bruto en su serie corregida de efecto estacional y calendario decrece 14,9%. Esta variación se explica principalmente por la siguiente dinámica:

- Actividades artísticas, de entretenimiento y recreación y otras actividades de servicios; Actividades de los hogares individuales en calidad de empleadores decrece 34,9%.
- Comercio al por mayor y al por menor; reparación de vehículos automotores y motocicletas; Transporte y almacenamiento; Alojamiento y servicios de comida decrece 33,7%.
- Construcción decrece 24,8%.



NIT: 890.102.006-1
Código Postal: 080003
Código DANE: 08-000

Calle 40 45-46 Barranquilla, Atlántico | Tel. (57)(5)330 7000
Línea Gratuita 01 8000 425 888 | gobernador@atlantico.gov.co



Atlántico para la Gente

atlantico.gov.co

Tabla 1. Valor agregado por actividad económica
Tasas de crecimiento en volumen¹
2020^{II}– Segundo trimestre

Actividad económica	Tasas de crecimiento		
	Serie original		Serie corregida de efecto estacional y calendario
	Anual	Año corrido	Trimestral
	2020-II ^{II} / 2019-II ^{II}	2020 ^{II} / 2019 ^{II}	2020 ^{II} - II / 2020 ^{II} - I
Agricultura, ganadería, caza, silvicultura y pesca	0,1	4,0	-6,1
Explotación de minas y canteras	-21,5	-12,1	-18,5
Industrias manufactureras	-25,4	-13,2	-21,6
Suministro de electricidad, gas, vapor y aire acondicionado ²	-8,6	-2,6	-10,9
Construcción	-31,7	-21,0	-24,8
Comercio al por mayor y al por menor ³	-34,3	-16,5	-33,7
Información y comunicaciones	-5,2	-2,0	-4,1
Actividades financieras y de seguros	1,0	1,6	0,3
Actividades inmobiliarias	2,0	2,3	0,1
Actividades profesionales, científicas y técnicas ⁴	-10,2	-3,9	-11,8
Administración pública, defensa, educación y salud ⁵	-3,7	-0,6	-3,8
Actividades artísticas, de entretenimiento y recreación y otras actividades de servicios ⁶	-37,1	-20,1	-34,9
Valor agregado bruto	-15,7	-7,4	-15,8
Total impuestos menos subvenciones sobre los productos	-16,0	-7,5	-14,5
Producto Interno Bruto	-15,7	-7,4	-14,9

Fuente: DANE, Cuentas nacionales preliminares 1 Series encadenadas de volumen con año de referencia 2015. 2 Suministro de electricidad, gas, vapor y aire acondicionado; distribución de agua; evacuación y tratamiento de aguas residuales, gestión de desechos y actividades de saneamiento ambiental. 3 Comercio al por mayor y al por menor; alojamiento y servicios de comida. 4 Actividades profesionales, científicas y técnicas; actividades de servicios administrativos y de apoyo. 5 Administración pública y defensa; planes de seguridad social de afiliación obligatoria; educación; actividades de atención de la salud humana y de servicios sociales. 6 Actividades artísticas, de entretenimiento y recreación y otras actividades de servicios; actividades de los hogares individuales en calidad de empleadores; actividades no diferenciadas de los hogares individuales como productores de bienes y servicios para uso propio

Total nacional

Fuente: https://www.dane.gov.co/files/investigaciones/boletines/ech/ech/bol_empleo_jun_20.pdf (30 de julio de 2020)

Para el mes de junio de 2020, la tasa de desempleo del total nacional fue 19,8%, lo que significó un aumento de 10,4 puntos porcentuales frente al mismo mes del año anterior (9,4%). La tasa global de participación se ubicó en 57,4%, lo que representó una reducción de 6,1 puntos porcentuales frente a junio del 2019 (63,5%). Finalmente, la tasa de ocupación fue 46,1%, presentando una disminución de 11,4 puntos porcentuales respecto al mismo mes del 2019 (57,5%).

**Gráfico 2. Tasa global de participación, ocupación y desempleo
Total nacional
Junio (2011 – 2020)**

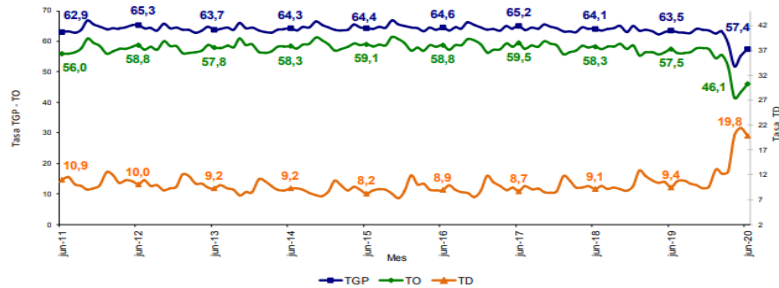

Fuente: DANE, GEIH.

Total 13 ciudades y áreas metropolitanas

Fuente: https://www.dane.gov.co/files/investigaciones/boletines/ech/ech/bol_empleo_jun_20.pdf (30 de julio de 2020)

En junio de 2020 la tasa de desempleo en el total de las 13 ciudades y áreas metropolitanas fue 24,9%, lo que representó un aumento de 14,2 puntos porcentuales frente al mismo mes del año pasado (10,7%). La tasa global de participación se ubicó en 60,3%, lo que significó una reducción de 5,8 puntos porcentuales frente a junio del 2019 (66,1%). Entre tanto, la tasa de ocupación fue 45,3%, lo que representó una disminución de 13,7 puntos porcentuales respecto al mismo mes del 2019 (59,0%).

**Gráfico 3. Tasa global de participación, ocupación y desempleo
Total 13 ciudades y áreas metropolitanas
Junio (2011 – 2020)**

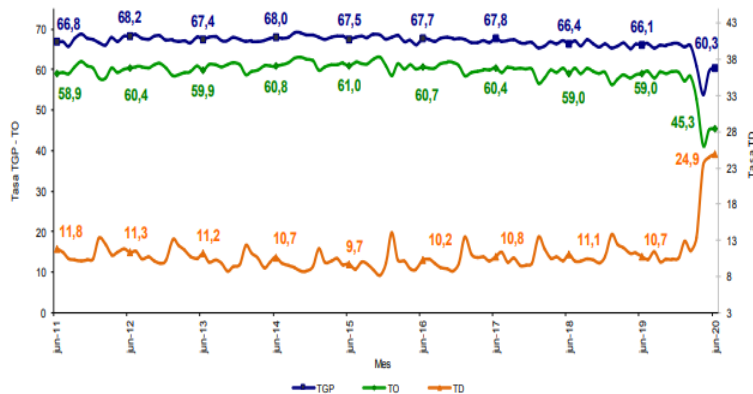

Fuente: DANE, GEIH.

Población ocupada según ramas de actividad

Fuente: https://www.dane.gov.co/files/investigaciones/boletines/ech/ech/bol_empleo_jun_20.pdf (30 de julio de 2020)

En el período de estudio, el número de personas ocupadas en el total nacional fue 17.377 miles de personas. Las ramas de actividad económica que concentraron el mayor número de ocupados fueron: Comercio y reparación de vehículos; Agricultura, ganadería, caza, silvicultura y pesca y Administración pública y defensa, educación y atención de la salud humana. Estas tres ramas captaron el 48,4% de la población ocupada.

La única rama que presentó crecimiento, frente al trimestre abril - junio 2019 fue Suministro de electricidad gas, agua y gestión de desechos con 19,2%. Entre tanto, las ramas que más cayeron fueron Actividades artísticas, entretenimiento, recreación y otras actividades de servicios con 34,2%, Actividades inmobiliarias con 30,9% y Construcción con 30,4%.

Las ramas que más restaron a la variación de la población ocupada fueron Comercio y reparación de vehículos; Industrias manufactureras y Actividades artísticas, entretenimiento, recreación y otras actividades de servicios con 3,7, 3,5 y 3,1 puntos porcentuales, respectivamente.

Gráfico 9. Distribución porcentual, variación porcentual y contribución a la variación de la población ocupada según rama de actividad[^]

Total nacional

Abril - junio (2020/2019)

Rama de actividad	Distribución (%)	Variación (%)	Contribución (p.p)
Total nacional	100,0	-21,8	-21,8
Comercio y reparación de vehículos	19,3	-19,8	-3,7
Industrias manufactureras	10,5	-30,0	-3,5
Actividades artísticas, entretenimiento, recreación y otras actividades de servicios	7,7	-34,2	-3,1
Administración pública y defensa, educación y atención de la salud humana	11,8	-23,3	-2,8
Construcción	6,1	-30,4	-2,1
Agricultura, ganadería, caza, silvicultura y pesca	17,3	-12,4	-1,9
Alojamiento y servicios de comida	6,5	-26,6	-1,8
Transporte y almacenamiento	7,1	-17,5	-1,2
Actividades profesionales, científicas, técnicas y servicios administrativos	6,8	-15,0	-0,9
Información y comunicaciones	1,6	-24,9	-0,4
Actividades inmobiliarias	1,0	-30,9	-0,4
Actividades financieras y de seguros	1,6	-6,7	-0,1
Explotación de minas y Canteras	1,4	-6,6	-0,1
Suministro de electricidad, gas, agua y gestión de desechos	1,3	19,2	0,2

Fuente: DANE, GEIH.

[^]Por aproximación de decimales, la suma de las distribuciones y contribuciones puede diferir ligeramente con la información del anexo estadístico.

p.p: Puntos porcentuales.

Nota: La distribución porcentual de la población ocupada puede diferir del 100% por la no inclusión de la categoría "No informa".



**Atlántico
para la
Gente**

3. Técnico

La Secretaria de Salud del Departamento Del Atlántico requiere la contratación de una persona natural, que deberá acreditar el título de nutricionista dietista, con experiencia de mínimo cuatro (4) meses, para el fortalecimiento de la seguridad nutricional, mediante las acciones que lleva a cabo la Subsecretaría de Salud Pública en los municipios del Departamento del Atlántico, para el cumplimiento de los planes y programas establecidos en el plan de desarrollo.

Obligaciones Específicas

1. Apoyo a la construcción de planes de seguridad alimentaria en los municipios del departamento.
2. Seguimiento a la oficialización, divulgación e implementación de las líneas de acción definidas en los planes de seguridad alimentaria en los 5 ejes que conforman la política de seguridad alimentaria y nutricional 22 municipios del departamento.
3. Todas aquellas actividades que sean asignadas por el supervisor del contrato en relación con su objeto contractual.

Obligaciones Generales

1. Acreditar el aporte al Sistema de Seguridad Social (Pensión y Salud). La base de Liquidación para acreditar los pagos debe corresponder al 40% del valor del contrato.
2. Afiliarse a una Administradora de Riesgos Laborales
3. Cumplir de buena fé el objeto del contrato.
4. Asumir los gastos y riesgos que implica el desarrollo del contrato bajo su propia responsabilidad.
5. Desarrollar el contrato en los términos y condiciones establecidas y relacionadas.
6. Realizar las actividades encomendadas de manera oportuna y eficiente.
7. Guardar reserva de la información que le sea suministrada o maneje en ejercicio de las actividades u obligaciones.
8. Realizar seguimiento y control de los asuntos y actividades que le sean asignados.
9. Asistir puntualmente a las reuniones de conformidad con las citaciones que se realicen previamente.
10. Asumir los gastos y riesgos que implican el desarrollo del contrato bajo su propia responsabilidad.
11. Pagar los impuestos nacionales y locales a que haya lugar.
12. Y demás actividades encomendadas por la Secretaria de manera oportuna y eficiente o por el supervisor del contrato o persona que este designe.



NIT: 890.102.006-1
Código Postal: 080003
Código DANE: 08-000

Calle 40 45-46 Barranquilla, Atlántico | Tel. (57)(5)330 7000
Línea Gratuita 01 8000 425 888 | gobernador@atlantico.gov.co



Atlántico para la Gente

atlantico.gov.co



**Atlántico
para la
Gente**

4. Análisis Económico

El valor estimado del contrato es de **CINCO MILLONES QUINIENTOS CINCUENTA Y CINCO MIL PESOS M/L (\$5.555.000)** y todos los tributos que se generen con ocasión a la celebración, ejecución y liquidación del contrato.

El futuro contrato tendrá un plazo para la ejecución hasta el **31 de diciembre de 2020**, contados a partir del cumplimiento de los requisitos de perfeccionamiento y ejecución.

Teniendo en cuenta el objeto a contratar y lo establecido en el Decreto 1082 de 2015, la modalidad de selección para la escogencia del contratista será la de contratación directa, en concordancia con el Artículo 2.2.1.2.1.4.9.

Por lo anterior el contrato se suscribirá de manera directa con el contratista que se encuentre en capacidad de ejecutar el objeto del contrato, y cuente con la idoneidad o experiencia requerida y relacionada con el área de que se trate.

Para constancia se firma el 25 de agosto 2020.

JAVIER ANTONIO RUIZ MORALES
Asesor Externo
Secretaria General
Departamento del Atlántico



NIT: 890.102.006-1
Código Postal: 080003
Código DANE: 08-000

Calle 40 45-46 Barranquilla, Atlántico | Tel. (57)(5)330 7000
Línea Gratuita 01 8000 425 888 | gobernador@atlantico.gov.co



Atlántico para la Gente

atlantico.gov.co