

INFORME DE SUPERVISIÓN No 3 Y FINAL

PRESTACIÓN DE SERVICIOS PROFESIONALES No. 00278 DE 2025

CONTRATANTE:	ALCALDÍA MUNICIPAL DE PACHO CUNDINAMARCA
CONTRATISTA:	MARTINEZ TIQUE MILENA
OBJETO:	LINEA 376 PRESTAR LOS SERVICIOS PROFESIONALES PARA LA ACTUALIZACIÓN DEL ANÁLISIS SITUACIONAL DE SALUD (ASIS) EN EL MUNICIPIO DE PACHO PARA EL AÑO 2025,
VALOR DEL CONTRATO:	\$ 11.036.667,00
PLAZO:	2 meses y 17 días
FECHA ACTA DE INICIO:	14 de octubre del 2025
PERIODO DE CORTE DE INFORME:	Del último informe del mes de diciembre de 2025
SUPERVISOR:	JULIETH ALEJANDRA FIGUEROA GAMBOA secretaria de desarrollo social

OBJETIVO

Verificar y analizar la información suministrada por el contratista, en el informe de actividades entregado en el mes de diciembre de 2025 y revisado por el supervisor (a) del contrato con el fin de determinar el avance del cumplimiento del objeto y las obligaciones específicas del mismo realizado con el apoyo de las actividades de supervisión del **último informe del mes de diciembre de 2025**.

DOCUMENTACIÓN RECIBIDA

- Soporte de pago de Seguridad Social
- Informe de actividades realizadas
- Cuenta de Cobro (Pago No. 3 y final).

PROCEDIMIENTO DE SUPERVISIÓN

Se realizó mediante revisión de la documentación recibida informe escrito **soportado con registro fotográfico**, además de análisis confrontados con los objetos y obligaciones específicas enmarcadas en el **PRESTACIÓN DE SERVICIOS PROFESIONALES No. 00278 DE 2025** suscrito entre MARTINEZ TIQUE MILENA y la Alcaldía Municipal de Pacho Cundinamarca.

FALENCIAS

Como resultado de la realización de procedimiento de supervisión correspondiente, NO se hallaron falencias e inconsistencias sobre la documentación entregada por parte de MARTINEZ TIQUE MILENA.

CONCEPTO DE LA SUPERVISION

Con base a que NO se encontraron falencias se emite un concepto FAVORABLE para el pago, por parte de la alcaldía municipal de Pacho Cundinamarca

CONCLUSIONES

Se procede al efectuar el **03** pago final correspondiente al periodo comprendido **Último informe del mes de diciembre de 2025** por un valor de **Dos millones cuatrocientos treinta y seis mil seiscientos sesenta y siete pesos M/CTE) (\$ 2.436.667,00).**

La presente se expide en el mes de diciembre, del año Dos mil Veinticinco (2025)

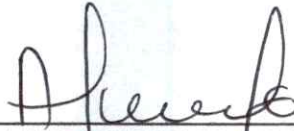

JULIETH ALEJANDRA FIGUEROA GAMBOA
secretaria de desarrollo social

ACTA No 3 Y FINAL

LA SECRETARIA DE DESARROLLO SOCIAL DE LA ALCALDÍA MUNICIPAL DE PACHO CUNDINAMARCA, TENIENDO EN CUENTA:

1. Que de acuerdo a lo contenido en el **PRESTACIÓN DE SERVICIOS PROFESIONALES No. 00278 DE 2025** celebrado entre el Municipio de Pacho y **MARTINEZ TIQUE MILENA**, he desarrollado la Supervisión de la ejecución del mismo.
2. Que tal ejecución se ha desarrollado correctamente por parte del contratista dentro de los términos establecidos en el **PRESTACIÓN DE SERVICIOS PROFESIONALES No. 00278 DE 2025** y de acuerdo con las actividades ejecutadas por el contratista.
3. Que a la fecha doy recibido a satisfacción de la ejecución **total** del **PRESTACIÓN DE SERVICIOS PROFESIONALES No. 00278 DE 2025**
4. Que con la presente entrega se alcanzó el **100 %** de las actividades pactadas.
5. Que el presente pago esta imputado según se relaciona a continuación

Cuenta	Nombre Cuenta	VALOR CONTRATADO	PAGOS ANTERIORES	VALOR PAGAR	A SALDO PAGAR	POR
2.3	INVERSION CCPET: 2.3.2.02.02.009-SERVICIOS PARA LA COMUNIDAD, SOCIALES Y PERSONALES UNIDAD EJECUTORA:30-FONDO LOCAL DE SALUD SECTOR:19-SALUD Y PROTECCIÓN SOCIAL PROGRAMA: 1905-Salud Pública SUBPROGRAMA: 0300-Intersubsectorial Salud PRODUCTO: 1905027-Servicio de gestión del riesgo para enfermedades inmunoprevenibles CPC: 91122-Servicios de la administración pública relacionados con la salud y servicios sociales META: M-028-Implementar 12 estrategias efectivas de gestión de riesgo para prevenir enfermedades inmunoprevenibles a través de un plan ampliado de inmunizaciones PROYECTO:2024255130024-24 Fortalecimiento de los programas de salud pública sembrando oportunidades FUENTE:124202-SGP-SALUD-SALUD PUBLICA	\$ 648.789	\$ 505.550	\$ 143.239		\$ 0
2.3	INVERSION CCPET: 2.3.2.02.02.009-SERVICIOS PARA LA COMUNIDAD, SOCIALES Y PERSONALES UNIDAD EJECUTORA:30-FONDO LOCAL DE SALUD SECTOR:19-SALUD Y PROTECCIÓN SOCIAL PROGRAMA: 1905-Salud Pública SUBPROGRAMA: 0300-Intersubsectorial Salud PRODUCTO: 1905028-"Servicio de gestión del riesgo para temas de consumo, aprovechamiento biológico, calidad e inocuidad de los alimentos" CPC: 91122-Servicios de la administración pública relacionados con la salud y servicios sociales META M-029-Promover la salud nutricional a través de 16 estrategias de vida saludable que permitan disminuir los índices de desnutrición, sobrepeso y obesidad PROYECTO:2024255130024-24 Fortalecimiento de los programas de salud pública sembrando oportunidades FUENTE:124202-SGP-SALUD-SALUD PUBLICA	\$ 10.387.878	\$ 8.094.450	\$ 2.293.428		\$ 0
TOTAL.		\$ 11.036.667	\$ 8.600.000	\$ 2.436.667		\$ 0

En consecuencia, se puede proceder al respectivo pago, acorde con las condiciones del contrato.

La presente se expide en el mes de diciembre, del año Dos mil Veinticinco (2025)

Cordialmente:



JULIETH ALEJANDRA FIGUEROA GAMBOA
secretaria de desarrollo social

Proyectó: Cesar Cancelada Gómez - Contratista

Pacho, diciembre de 2025

Doctor (a)
JULIETH ALEJANDRA FIGUEROA GAMBOA
Supervisor Contrato No. CD-278-2025
Secretaria de Desarrollo Social

Respetado(a) Doctor(a):

Adjunto a la presente hago entrega del informe final número (03) de actividades, correspondiente de diciembre de 2025, conforme a las obligaciones del Contrato de Prestación de Servicios No. CD-278-2025 que asciende a la suma de **DOS MILLONES CUATROCIENTOS TREINTA Y SEIS MIL SEISCIENTOS SESENTA Y SIETE MIL PESOS (\$2.436.667) MONEDA LEGAL Y CORRIENTE**, duración mes de diciembre 2025

Lo anterior para que, conforme a los términos de dicha contratación, se proceda a su revisión y a la expedición del recibo a satisfacción, para lo cual anexo copia del recibo de pago de Seguridad Social correspondiente, así como la respectiva cuenta de cobro.

Cordialmente,

MILENA MARTINEZ TIQUE
CC. 1098657692 DE BUCARAMANGA

CUENTA DE COBRO No. 003 FINAL

**LA ALCALDIA MUNICIPAL DE PACHO
NIT 899-999-475-4**

DEBE A

MILENA MARTINEZ TIQUE

LA SUMA DE

**DOS MILLONES CUATROCIENTOS TREINTA Y SEIS MIL SEISCIENTOS SESENTA Y SIETE
MIL PESOS (\$ 2.436.667) MONEDA LEGAL Y CORRIENTE**

POR CONCEPTO DE:

Servicios prestados en el periodo comprendido de diciembre de 2025, en la Secretaría de desarrollo social, según contrato **No.CD-278-2025**, cuyo objeto es **"LINEA 376 PRESTAR LOS SERVICIOS PROFESIONALES PARA LA ACTUALIZACIÓN DEL ANALISIS SITUACIONAL DE SALUD (ASIS) EN EL MUNICIPIO DE PACHO PARA EL AÑO 2025"**

Favor realizar consignación en la cuenta de ahorros Bancoagrario /
No. 431050040004 .

Atentamente,



MILENA MARTINEZ TIQUE

CC: 1.098.657.692 de Bucaramanga

RAZÓN SOCIAL :	MILENA MARTINEZ TIQUE
IDENTIFICACIÓN:	CC-1098657692
COD. DEPENDENCIA O SUCURSAL:	0
NOM. DEPENDENCIA O SUCURSAL:	0
FECHA GENERACION REPORTE:	2025-12-17
FECHA LÍMITE DE PAGO:	2026-01-23
FECHA DE PAGO:	2025-12-16
ENTIDAD DE PAGO:	NEQUI
PERÍODO PENSIÓN:	2025-12
PERÍODO SALUD:	2025-12
NÚMERO PLANILLA:	35743201
TOTAL COTIZANTES:	1
REFERENCIA DE PAGO (PIN):	35743201
TIPO DE PLANILLA:	N

CÓDIGO ENTIDAD	NIT	NOMBRE	NÚMERO AFILIADOS	FONDO SOLIDARIDAD	FONDO SUBSISTENCIA	TOTAL INTERESES	VALOR PAGAR SIN INTERESES	VALOR PAGAR
EPS017	830003564	FAMISANAR	1	\$ 0	\$ 0	\$ 0	\$ 666.400	\$ 666.400
Subtotal Salud		1	1	\$ 0	\$ 0	\$ 0	\$ 666.400	\$ 666.400
230301	800224608	PORVENIR	1	\$ 35.100	\$ 35.100	\$ 0	\$ 923.200	\$ 923.200
Subtotal Pensión		1	1	\$ 35.100	\$ 35.100	\$ 0	\$ 923.200	\$ 923.200
14-23	860011153	POSITIVA	1	\$ 0	\$ 0	\$ 0	\$ 27.800	\$ 27.800
Subtotal ARL		1	1	\$ 0	\$ 0	\$ 0	\$ 27.800	\$ 27.800
Total a pagar				\$ 35.100	\$ 35.100	\$ 0	\$ 1.617.400	\$ 1.617.400

FECHA DE PAGO DEL SIGUIENTE MES:	15/02/2026
----------------------------------	------------

Pacho, Diciembre de 2025

Doctor (a)
JULIETH ALEJANDRA FIGUEROA GAMBOA
Secretaría de Desarrollo Social
Supervisor contrato CD- 278-2025

ALCALDIA MUNICIPAL DE PACHO
Pacho

Ref.: Informe de Actividades No. final del Contrato de Prestación de Servicios No. CPS- 278 de 2025 de fecha **14 DE OCTUBRE DE 2025**

Periodo del Informe: De diciembre de 2025

1- INFORMACIÓN GENERAL DEL CONTRATO

FECHA DE CONTRATO	11 de octubre de 2025
PLAZO DE EJECUCIÓN	Dos (2) meses y diecisiete (17) días
FECHA DE INICIO	14 de octubre de 2025
FECHA DE FINALIZACIÓN	Diciembre de 2025
No. CDP	2025001006
No. CRP	2025001151

2- INFORME DE EJECUCION PRESUPUESTAL DEL CONTRATO

VALOR INICIAL	11.036.667
VALOR ADICION DEL CONTRATO	0
VALOR TOTAL DEL CONTRATO	11.036.667
VALOR EJECUTADO	8.600.000
VALOR A CANCELAR	2.436.667
SALDO PENDIENTE	0
No. CUENTA BANCARIA	431050040004
ENTIDAD BANCARIA	BANCOAGRARIO

3- OBLIGACIONES SISTEMA GENERAL DE SEGURIDAD SOCIAL

No. PLANILLA APORTES PARAFISCALES		35743201
PERIODO LIQUIDADADO		Diciembre
ITEM	ENTIDAD	VALOR
SALUD	FAMISANAR	666.4000
PENSION	PORVENIR	923.200
ARL	POSITIVA	27.800
CCF	NO	0

Mediante el presente documento EL CONTRATISTA CERTIFICA BAJO LA GRAVEDAD DEL JURAMENTO que los documentos soporte del pago de aportes obligatorios al Sistema General de Seguridad Social en Salud corresponden a los ingresos provenientes del contrato materia del pago sujeto a retención, según lo establecido en los términos del contrato y los de Ley que rige la materia (Decreto 2271 de 2009, Artículo 4).

MILENA MARTINEZ TIQUE mi condición de Contratista, vinculado a la **secretaría de desarrollo Social** de la Alcaldía Municipal de Pacho mediante el contrato **278-2025** cuyo objeto es: "**PRESTAR LOS SERVICIOS PROFESIONALES PARA LA ACTUALIZACION DEL ANALISIS SITUACIONAL DE SALUD ASIS EN EL MUNICIPIO DE PACHO PARA EL AÑO 2025.**" presento a continuación el informe de actividades desarrolladas durante el período comprendido **de diciembre de 2025**, de acuerdo con las actividades señaladas en el contrato. Las cuales se relacionan a continuación:

ACTIVIDAD #1

1. Realización del análisis de situación en salud (ASIS) 2025, según los lineamientos de la secretaría de salud de Cundinamarca.

ACTIVIDADES

Se realiza la elaboración del Análisis de Situación en Salud (ASIS) en cumplimiento de los lineamientos definidos por el Ministerio de Salud y Protección Social.

ACTIVIDADES REALIZADAS

Se realizaron ajustes a la construcción integral del Análisis de Situación en Salud (ASIS) 2025 del municipio, en cumplimiento de los lineamientos técnicos y metodológicos establecidos por la Secretaría de Salud de Cundinamarca. Este proceso incluyó la revisión, depuración y análisis de información proveniente de fuentes oficiales, la actualización de la caracterización demográfica, socioeconómica y ambiental del territorio, la evaluación del perfil epidemiológico de la población y la identificación de los principales determinantes sociales que influyen en el estado de salud de la comunidad.

MÉTODO DE VERIFICACIÓN



ACTIVIDAD #2

2. Realizar todos los anexos correspondientes al ASIS definidos por el ministerio de salud.

ACTIVIDADES

Se llevo a cabo la formulación completa de los anexos del Análisis de Situación en Salud (ASIS), atendiendo los lineamientos técnicos, metodológicos y los formatos definidos por el Ministerio de Salud y Protección Social. Esta labor incluye la recolección, depuración, análisis y organización de la información proveniente de fuentes oficiales, asegurando la calidad, coherencia y actualización de los datos, así como una adecuada interpretación de los indicadores, con el propósito de respaldar la construcción de un diagnóstico confiable y técnicamente sólido de la situación de salud del territorio.

ACTIVIDADES REALIZADAS

Se adelantó la elaboración, revisión y ajuste de los anexos técnicos requeridos para el Análisis de Situación en Salud (ASIS), de acuerdo con las orientaciones y formatos definidos por el Ministerio de Salud y Protección Social. El proceso incluyó la recopilación, organización, verificación y corrección de la información registrada en cada anexo, asegurando la consistencia, pertinencia y actualización de los datos. Para su desarrollo, se integraron diversas fuentes oficiales como SIVIGILA, RIPS, RUAF, SISPRO, bases demográficas y reportes de vigilancia epidemiológica, lo que permitió consolidar anexos acordes con la realidad del territorio. Asimismo, se realizaron los ajustes necesarios y se fortalecieron los análisis técnicos para mejorar la interpretación de los indicadores y la comprensión del comportamiento de los eventos priorizados en salud pública. Finalmente, se efectuaron las validaciones internas y la estandarización de los parámetros solicitados, garantizando

la entrega de un conjunto documental completo, en el formato oficial requerido y debidamente integrado al ASIS municipal 2025.

MÉTODO DE VERIFICACIÓN

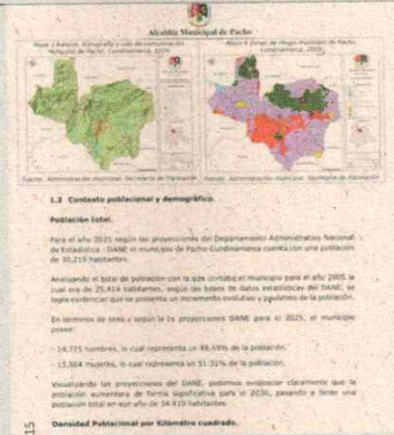

ACTIVIDAD #3

3. Actualizar cada uno de los capítulos del ASIS de acuerdo a lineamientos departamentales CAPITULO I.

ACTIVIDADES

Realizar la actualización del Capítulo I del Análisis de Situación en Salud (ASIS) conforme a los lineamientos departamentales vigentes, a través de la revisión, ajuste y fortalecimiento de sus componentes técnicos y metodológicos. Esta labor incluye la actualización de la información demográfica, social, económica y territorial del municipio, la revisión y ajuste de los indicadores poblacionales, la incorporación de información reciente proveniente de fuentes oficiales y la verificación de la coherencia y consistencia interna del capítulo.

ACTIVIDADES REALIZADAS

Se llevó a cabo la evaluación, actualización y fortalecimiento del Capítulo I del Análisis de Situación en Salud (ASIS), en concordancia con los lineamientos técnicos establecidos por la Secretaría de Salud de Cundinamarca y las directrices metodológicas del Ministerio de Salud y Protección Social. Este ejercicio inició con una revisión exhaustiva del contenido previo, que permitió identificar información desactualizada, inconsistencias y aspectos susceptibles de mejora.

El proceso incluyó la recopilación, validación y análisis de información demográfica, sociocultural y territorial proveniente de fuentes oficiales, la actualización de los indicadores poblacionales, la descripción del contexto geográfico, administrativo y socioeconómico del municipio, así como la incorporación de información reciente relacionada con los determinantes sociales de la salud. Asimismo, se realizaron ajustes orientados a garantizar la coherencia interna y la consistencia técnica entre las diferentes secciones del capítulo, asegurando su alineación con los lineamientos departamentales y nacionales vigentes.

MÉTODO DE VERIFICACIÓN

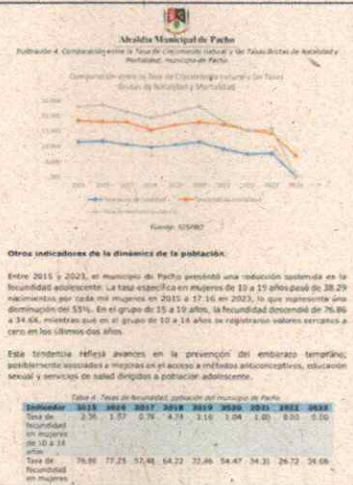

ACTIVIDAD #4

4. Configuración del territorio CAPÍTULO II.

ACTIVIDADES

Se efectuaron modificaciones en la estructura, redacción y contenido del capítulo, con el fin de garantizar la coherencia interna, la claridad en la presentación de la información y su alineación con el enfoque territorial definido a nivel departamental. Como resultado de este proceso, se consolidó un capítulo actualizado, coherente y técnicamente fundamentado, que ofrece una visión integral del territorio y constituye un insumo clave para la comprensión del contexto en el que se desarrollan los procesos de salud y enfermedad.

ACTIVIDADES REALIZADAS

Se realizó la revisión, actualización y consolidación del Capítulo II – Configuración del Territorio del Análisis de Situación en Salud (ASIS), dando cumplimiento a los lineamientos metodológicos establecidos por la Secretaría de Salud de Cundinamarca y a las directrices del Ministerio de Salud y Protección Social.

Este ejercicio incluyó la caracterización de los componentes físicos, ambientales, geográficos y socioespaciales que influyen en las condiciones del territorio municipal. Para ello, se recopiló, verificó y analizó información proveniente de fuentes oficiales, tales como cartografía, datos ambientales, estudios de riesgo, recursos naturales, uso y ocupación del suelo, cobertura de servicios públicos, conectividad vial y otros factores determinantes de la dinámica territorial.

MÉTODO DE VERIFICACIÓN

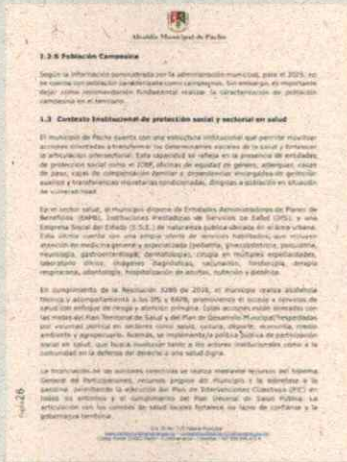

ACTIVIDAD #5

5. Condiciones sociales, económicas y de calidad de vida desde la perspectiva de determinantes sociales de la salud y enfoques diferenciales y territoriales. CAPITULO III.

ACTIVIDADES

Se lleva a cabo la elaboración del Capítulo III del Análisis de Situación en Salud (ASIS), orientado al estudio de las condiciones sociales, económicas y de calidad de vida de la población, desde el enfoque de los determinantes sociales de la salud, integrando enfoques diferenciales y territoriales.

ACTIVIDADES REALIZADAS

Se llevó a cabo un análisis integral de las condiciones sociales, económicas y de calidad de vida de la población, bajo el enfoque de los determinantes sociales de la salud y considerando las particularidades territoriales y diferenciales del municipio. Para ello, se recolectó, organizó y evaluó información proveniente de múltiples fuentes oficiales y comunitarias, lo que permitió identificar brechas, desigualdades y factores estructurales que influyen de manera directa en el estado de salud de la comunidad. Durante el desarrollo de la actividad se examinaron variables asociadas a la dinámica demográfica, niveles de escolaridad, condiciones de empleo e ingresos, acceso a servicios públicos, características habitacionales, seguridad alimentaria y pobreza multidimensional, así como aspectos del entorno físico y social.

MÉTODO DE VERIFICACION

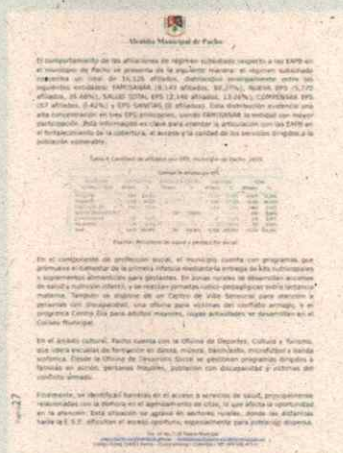

ACTIVIDAD #6

6. Actualización del CAPÍTULO IV - análisis de las respuestas de los diferentes actores antes las problemáticas y necesidades sociales y ambientales que afectan la salud en el territorio.

ACTIVIDADES

Se desarrolló una evaluación global del estado de salud y de las condiciones de calidad de vida del territorio, con el propósito de reconocer los principales eventos de morbilidad y mortalidad, así como las problemáticas sociales, ambientales y sanitarias que afectan el bienestar de la población. Este ejercicio se sustentó en la recopilación, análisis y organización de información procedente de fuentes

ACTIVIDADES REALIZADAS

Se realizó una evaluación global de la situación de salud y de las condiciones de calidad de vida del territorio, orientada a reconocer los principales eventos de morbilidad y mortalidad, así como las problemáticas sociales, ambientales y sanitarias que inciden en el bienestar de la población. Para ello, se llevó a cabo la recopilación, revisión y sistematización de información proveniente de fuentes institucionales, sistemas

institucionales, sistemas de vigilancia epidemiológica, informes locales, estudios sectoriales y espacios de participación comunitaria, lo que permitió contar con una visión integral y actualizada de la situación de salud del municipio.

de vigilancia epidemiológica, informes locales, estudios sectoriales y espacios de participación comunitaria. En una primera fase, se examinó el perfil de morbilidad general y específica, identificando los eventos de mayor ocurrencia, tales como enfermedades transmisibles y no transmisibles, lesiones por causas externas, eventos crónicos, condiciones materno-perinatales y otros eventos priorizados por los programas de salud pública; adicionalmente, se analizaron sus tendencias, variaciones en el tiempo, comportamiento por grupos poblacionales y distribución territorial..

MÉTODO DE VERIFICACIÓN

Criterio Problemas	Prevalencia del problema o necesidad	Gravedad de la situación de morbilidad o mortalidad en salud	Relevancia del problema o necesidad en salud	Puntaje total ponderado
1. Problemas de salud que afectan a la población en general, independientemente de su edad, sexo, nivel socioeconómico, etc.	De 0 a 100 por ciento de la población en general.	De 0 a 100 por ciento de la población en general.	De 0 a 100 por ciento de la población en general.	
2. Problemas de salud que afectan a la población en general, pero que tienen un impacto significativo en la calidad de vida de la población.	De 0 a 100 por ciento de la población en general.	De 0 a 100 por ciento de la población en general.	De 0 a 100 por ciento de la población en general.	100
3. Problemas de salud que afectan a la población en general, pero que tienen un impacto significativo en la calidad de vida de la población, y que además son de difícil solución.	De 0 a 100 por ciento de la población en general.	De 0 a 100 por ciento de la población en general.	De 0 a 100 por ciento de la población en general.	100
4. Problemas de salud que afectan a la población en general, pero que tienen un impacto significativo en la calidad de vida de la población, y que además son de difícil solución, y que además son de alta prioridad.	De 0 a 100 por ciento de la población en general.	De 0 a 100 por ciento de la población en general.	De 0 a 100 por ciento de la población en general.	100
5. Problemas de salud que afectan a la población en general, pero que tienen un impacto significativo en la calidad de vida de la población, y que además son de difícil solución, y que además son de alta prioridad, y que además son de alta relevancia.	De 0 a 100 por ciento de la población en general.	De 0 a 100 por ciento de la población en general.	De 0 a 100 por ciento de la población en general.	100

ACTIVIDAD # 7

7. CAPITULO V: priorización de los problemas y necesidades sociales de la salud en el territorio.

ACTIVIDADES

Se realizó la priorización de los problemas y necesidades sociales en salud identificados en el territorio, con el objetivo de orientar la toma de decisiones, la planeación estratégica y la definición de intervenciones de salud pública acordes con los determinantes sociales y las características específicas de la población, mediante un proceso metodológico que permitió valorar de forma objetiva y participativa la magnitud.

ACTIVIDADES REALIZADAS

Se llevó a cabo la priorización de las problemáticas y necesidades sociales en salud identificadas en el territorio, con el propósito de orientar la toma de decisiones, la planificación estratégica y la formulación de intervenciones de salud pública, en coherencia con los determinantes sociales y las particularidades de la población. Este proceso se desarrolló a través de un ejercicio metodológico que permitió valorar de manera objetiva y participativa la magnitud, relevancia y posibilidad de intervención de cada problemática. Inicialmente, se consolidó y organizó un listado de los problemas y necesidades identificados en los capítulos previos, derivados del análisis de morbilidad, mortalidad, determinantes sociales, condiciones ambientales y percepciones comunitarias, los cuales fueron clasificados y categorizados según su naturaleza, impacto y relación con los distintos grupos poblacionales.

MÉTODO DE VERIFICACIÓN

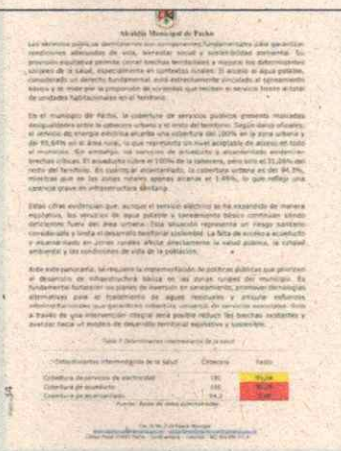

ACTIVIDAD # 8

8. CAPÍTULO VI: propuestas de respuesta y recomendaciones en el territorio en el marco del PDSP 2022-2031 y el modelo de salud preventivo -predictivo fundamentado en la atención primaria en salud.

ACTIVIDADES REALIZADAS	ACTIVIDADES REALIZADAS
Se llevó a cabo la formulación de propuestas de intervención y la definición de recomendaciones orientadas al territorio, alineadas con los lineamientos del Plan Decenal de Salud Pública (PDSP) 2022–2031 y con el modelo de salud de enfoque preventivo y predictivo, sustentado en la Atención Primaria en Salud, con el propósito de fortalecer la respuesta institucional y promover la mejora de las condiciones de salud de la población.	Se llevó a cabo la construcción de propuestas de respuesta y la formulación de recomendaciones orientadas a fortalecer las intervenciones de salud pública en el territorio, en coherencia con los lineamientos del Plan Decenal de Salud Pública (PDSP) 2022–2031 y el modelo de atención con enfoque preventivo y predictivo fundamentado en la Atención Primaria en Salud (APS). Este ejercicio implicó el análisis de los problemas y necesidades previamente priorizados, la revisión de las capacidades institucionales y comunitarias existentes, y la definición de estrategias integrales, sostenibles y acordes con las características sociales, demográficas, ambientales y territoriales del municipio.

MÉTODO DE VERIFICACIÓN

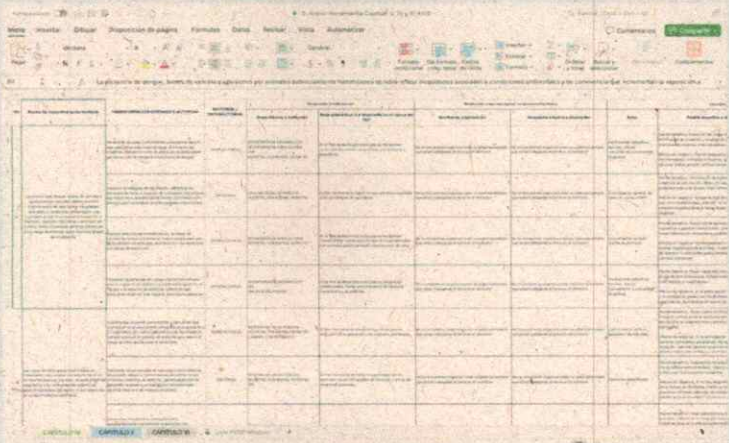

ACTIVIDAD # 09

9. Entregar al departamento y municipio anexos en Excel con los análisis de la información

ACTIVIDADES	ACTIVIDADES REALIZADAS
La actividad fue ejecutada en su totalidad, realizando la entrega oportuna al departamento y al municipio de los	La actividad fue ejecutada en su totalidad, realizando la entrega oportuna al departamento y al municipio de los

anexos en formato Excel que contienen los análisis detallados de la información. Estos archivos consolidan los datos procesados y sistematizados a partir de las diferentes fuentes oficiales, incorporando los indicadores, tablas y resultados analíticos necesarios para sustentar el Análisis de Situación en Salud (ASIS). La entrega se efectuó de acuerdo con los lineamientos y cronogramas establecidos, garantizando la claridad, consistencia y utilidad de la información para su revisión, validación y uso en los procesos de evaluación, planeación y toma de decisiones a nivel territorial.

anexos en formato Excel que contienen los análisis detallados de la información. Estos archivos consolidan los datos procesados y sistematizados a partir de las diferentes fuentes oficiales, incorporando los indicadores, tablas y resultados analíticos necesarios para sustentar el Análisis de Situación en Salud (ASIS). La entrega se efectuó de acuerdo con los lineamientos y cronogramas establecidos, garantizando la claridad, consistencia y utilidad de la información para su revisión, validación y uso en los procesos de evaluación, planeación y toma de decisiones a nivel territorial.

MÉTODO DE VERIFICACIÓN

La actividad fue ejecutada en su totalidad, realizando la entrega oportuna al departamento y al municipio de los anexos en formato Excel que contienen los análisis detallados de la información. Estos archivos consolidan los datos procesados y sistematizados a partir de las diferentes fuentes oficiales, incorporando los indicadores, tablas y resultados analíticos necesarios para sustentar el Análisis de Situación en Salud (ASIS). La entrega se efectuó de acuerdo con los lineamientos y cronogramas establecidos, garantizando la claridad, consistencia y utilidad de la información para su revisión, validación y uso en los procesos de evaluación, planeación y toma de decisiones a nivel territorial.

ACTIVIDAD # 10

10. Remitir el documento ASIS al departamento en las fechas establecidas.

ACTIVIDADES

Se realiza la radicación de la información solicitada para el proceso de evaluación y aprobación del ASIS.

ACTIVIDADES REALIZADAS

Se llevó a cabo la radicación de la información solicitada para el proceso de evaluación y aprobación del Análisis de Situación en Salud (ASIS), dando cumplimiento a los requerimientos técnicos y administrativos establecidos por la autoridad competente, con el fin de facilitar la revisión, validación y aval correspondiente del documento.

MÉTODO DE VERIFICACIÓN



ACTIVIDAD # 11

11. Las demás obligaciones que sean inherentes y necesarias para el adecuado cumplimiento del objeto contractual.

ACTIVIDADES	ACTIVIDADES REALIZADAS
MÉTODO DE VERIFICACIÓN	
<p>Se desarrollaron todas las obligaciones adicionales inherentes y necesarias para garantizar el adecuado cumplimiento del objeto contractual, incluyendo las acciones complementarias de carácter técnico, administrativo y operativo que surgieron durante la ejecución. Estas actividades permitieron apoyar de manera integral los procesos institucionales, asegurar la continuidad del servicio, fortalecer la gestión y contribuir al logro efectivo de los objetivos establecidos en el contrato.</p>	

CONTRATISTA	
 Milena Martínez Tique	
No. DE IDENTIFICACION	CC 1.098.657.692
No. DE CONTACTO	311 2814544

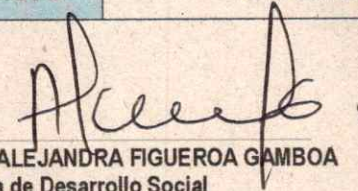
JULIETH ALEJANDRA FIGUEROA GAMBOA
 Secretaria de Desarrollo Social



FORMATO PARA EVITAR LA FUGA DEL CONOCIMIENTO EN LA ALCALDÍA DEL MUNICIPIO DE PACHO

Documentación de acciones que puedan generar fuga de conocimiento

1. Enuncie los actos administrativos y/o documentación que utilizó para el desarrollo de su trabajo.

Tipo de acto administrativo (Acuerdos, Resoluciones, Decretos)	Número del documento	Entidad que emite el documento
NO APLICA		

2. Enuncie los informes que se rindieron e indique la periodicidad de los mismos.

Informe	Fecha de rendición	Entidad de destino	Dónde reposan los soportes de los informes rendidos
NO APLICA			

3. Indique la fecha exacta en la que realizó la entrega de credenciales digitales de inicio de sesión en equipo de cómputo, plataformas, correos electrónicos, bases de datos y cualquier otro medio digital o análogo utilizado para el desempeño de su trabajo.

FECHA DE ENTREGA		
N/A	N/A	N/A

4. Señale si existen actividades pendientes que requieren atención inmediata.

Actividad	Fecha límite	Detalle de la actividad

5. Señale la ubicación del listado de contactos con quienes se debe continuar articulando actividades.

NO APLICA

6. Indique si actualmente se adelantan procesos y/o trámites ante alguna entidad externa.

NO APLICA

7. Relacione el inventario único documental que estuvo bajo su responsabilidad durante el periodo de ejecución del contrato o el tiempo en que desempeñó el cargo.

NO APLICA

8. Detalle el inventario de bienes muebles, equipos de oficina y elementos de papelería que estuvieron bajo su responsabilidad durante el periodo de ejecución del contrato o el ejercicio del cargo.

NO APLICA

9. Describa la principal lección aprendida durante la ejecución de su contrato y exponga los aportes que realizó a la Entidad en el desarrollo de sus funciones.

Durante la ejecución del contrato, la principal lección aprendida fue la importancia de desarrollar procesos de análisis en salud con un enfoque integral, riguroso y articulado a los lineamientos técnicos nacionales y departamentales. La elaboración y actualización del ASIS 2025 evidenció que la calidad del diagnóstico depende en gran medida de la adecuada gestión de la información, la verificación permanente de las fuentes oficiales y la coherencia metodológica entre los diferentes capítulos y anexos. Asimismo, se fortaleció la capacidad para interpretar los datos desde una perspectiva territorial y de determinantes sociales, reconociendo que el análisis de la situación de salud no se limita a indicadores epidemiológicos, sino que requiere comprender el contexto social, económico, ambiental y cultural del municipio.

Los principales aportes realizados a la Entidad estuvieron orientados a la consolidación técnica y metodológica del Análisis de Situación en Salud (ASIS) 2025, mediante la actualización integral de sus capítulos, la elaboración y ajuste de los anexos técnicos definidos por el Ministerio de Salud y Protección Social y la integración de información proveniente de múltiples sistemas oficiales como SIVIGILA, RIPS, RUAF y SISPRO. Se contribuyó de manera significativa a la caracterización demográfica, territorial y socioeconómica del municipio, al análisis del perfil de morbilidad y

mortalidad, a la identificación de determinantes sociales de la salud y a la priorización de las problemáticas y necesidades sociales en salud, garantizando consistencia, claridad y pertinencia en la información presentada. Adicionalmente, se aportó al fortalecimiento de los procesos de planeación y toma de decisiones de la Entidad, al formular propuestas de respuesta y recomendaciones alineadas con el Plan Decenal de Salud Pública 2022-2031 y el modelo de atención con enfoque preventivo y predictivo basado en la Atención Primaria en Salud. La entrega oportuna del documento ASIS y de los anexos en formato Excel al municipio y al departamento permitió disponer de un insumo técnico sólido para la evaluación, validación y uso institucional, contribuyendo a orientar acciones, programas e intervenciones de salud pública acordes con las necesidades reales del territorio.

10. Señale los motivos por los cuales está finalizando su vínculo laboral y/o contractual con la Entidad.

TERMINACION CONTRACTUAL, EJECUCION CUMPLIDA

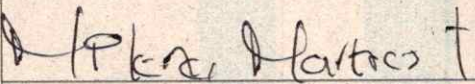
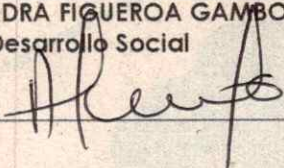
<p>MILENA MARTINEZ TIQUE</p> 	<p>JULIETH ALEJANDRA FIGUEROA GAMBOA Secretaria De Desarrollo Social</p> 
<p>CC. 1098657692 DE BUCARAMANGA</p>	
<p>CD-0278-2025</p>	