



Armenia – Quindío, Enero 2026

ESTUDIOS DEL SECTOR

El análisis del sector hace parte de la planeación de los Procesos de Contratación de las Entidades Estatales y materializa los principios de planeación, responsabilidad y transparencia consagrados en la Ley 80 de 1.993.

El artículo 2.2.1.1.1.6.1 del Decreto 1082 de 2.015 estipula que:

“Las entidades estatales deben hacer durante la etapa de planeación el análisis necesario para conocer el sector relativo al objeto del Proceso de Contratación desde la perspectiva legal, comercial, financiera, organizacional, técnica, y de análisis de riesgo. La Entidad Estatal debe dejar constancia de este análisis en los Documentos del Proceso”.

La **SECRETARÍA DE FAMILIA DEL DEPARTAMENTO DEL QUINDÍO**, en cumplimiento de lo establecido en la Subsección 6, Artículo 2.2.1.1.1.6.1. Del Decreto 1082 de 2.015, donde se señala el deber de análisis de la entidad estatal, se permite realizar el Estudio del Sector para la suscripción del contrato de prestación de servicios profesionales, en tal virtud, “Colombia Compra Eficiente” expidió la Guía de Elaboración de Estudios del Sector – Versión 2 publicada en el portal único de contratación www.contratos.gov.co el 24 de junio de 2.022 y en el capítulo II contiene las directrices para los estudios del sector en los procesos de contratación de mínima cuantía, contratación directa y documentos tipo.

Así las cosas, para la elaboración de los Estudios del Sector en la contratación directa bajo la modalidad de Contrato de Prestación de Servicios Profesionales y de Apoyo a la gestión de qué trata el artículo 32 numeral 3° de la Ley 80 de 1.993, Ley 1150 de 2.007 artículo 2 Numeral 4 Literal H y el artículo 2.2.1.2.1.4.9 del Decreto 1082 de 2.015, se atenderán las directrices de la precitada guía para dar cumplimiento a lo ordenado en el artículo 2.2.1.1.1.6.1 del Decreto 1082 de 2.015 ya mencionado.

La finalidad de este estudio es permitirle a la entidad estatal sustentar su decisión de hacer un proceso de selección de contratación directa, la elección del proveedor del bien o servicio, y la forma en que se pacta el contrato, desde el punto de vista de la eficiencia, eficacia y economía.

ASPECTOS GENERALES.

1.1. OBJETO DEL CONTRATO

“PRESTAR SERVICIOS PROFESIONALES A LA SECRETARÍA DE FAMILIA, ORIENTADOS A LA GESTIÓN Y ACOMPAÑAMIENTO DE PROYECTOS ASOCIADOS A PROCESOS PRODUCTIVOS, CON EL PROPÓSITO DE IMPULSAR Y PROMOVER INICIATIVAS INNOVADORAS QUE CONTRIBUYAN A LA GENERACIÓN DE INGRESOS EN EL DEPARTAMENTO DEL QUINDÍO.”

1.2. MODALIDAD DE CONTRATACIÓN: Contratación Directa.

1.3 PLAZO DE EJECUCIÓN: El plazo de ejecución del presente contrato será de **CIENTO VEINTE (120) DIAS CALENDARIO**, contados a partir de la suscripción del acta de inicio y cumplimiento de requisitos establecidos en el artículo 41 de la Ley 80 de 1993 modificada por el artículo 23 de la Ley 1150 de 2007, y en todo caso el acuerdo de voluntades a suscribir no podrá exceder la vigencia fiscal (2026).

1.4. VALOR DEL CONTRATO: El valor del presente contrato asciende a la suma de **CATORCE MILLONES OCHOCIENTOS MIL PESOS M/CTE (\$14.800.000)** incluido IVA, impuestos o descuentos



1.5. FORMA DE PAGO: El Departamento del Quindío cancelará el valor del futuro contrato mediante Cuatro (04) pagos iguales cada 30 días calendario vencidos, cada uno por valor de TRES MILLONES SETECIENTOS MIL PESOS M/CTE (\$3.700.000) incluido IVA, impuestos o descuentos, previa presentación del informe de actividades ejecutadas durante cada mes de prestación de servicios o periodo prestado, en el que debe de constar la acreditación del pago de aportes a seguridad social, pensión y riesgos laborales por el porcentaje señalado en la Ley.

1.6. SUPERVISIÓN DEL CONTRATO: El control vigilancia y seguimiento del Contrato de Prestación de Servicios se realizará a través de la jefe de oficina de juventud código 06 grado 001 quien tendrá a cargo todas las facultades, deberes, responsabilidades y obligaciones contenidas en el artículo 84 de la Ley 1474 de 2011

1.7. LUGAR DE EJECUCIÓN DEL CONTRATO: El lugar de ejecución del presente contrato será en el Departamento del Quindío.

1.8. PÒLIZA DE GARANTÍA: De conformidad con lo dispuesto en el artículo 2.2.1.2.1.4.5 del Decreto 1082 de 2015, en la contratación directa no existe obligatoriedad en la constitución de garantías; la justificación para exigir las o no, será supeditada a lo previsto en los estudios y documentos previos. Para el presente caso, no fue requerida.

1.9 IDONEIDAD Y EXPERIENCIA: En este caso se requiere la acreditación de los siguientes requisitos:

Idoneidad	El futuro contratista deberá de acreditar título profesional en Economía
Experiencia y/o conocimientos	El futuro contratista deberá de acreditar experiencia profesional de mínimo un (01) año.

1.10. ASPECTOS LEGALES Y ORGANIZACIONALES: La función administrativa del Estado, busca la satisfacción de las necesidades generales de todos los habitantes, de conformidad con los principios, finalidades y cometidos, consagrados en la Constitución Política. La Administración Pública está integrada por los organismos que conforman la Rama Ejecutiva del Poder Público y por todos los demás organismos y entidades de naturaleza pública, que de manera permanente tienen a su cargo el ejercicio de las actividades y funciones administrativas, o la prestación de servicios públicos a cargo del Estado.

El sector público está compuesto por el nivel nacional, que son todas las instituciones dirigidas desde el poder central para todo el país, y el nivel Territorial o Regional, que son las ubicadas en Departamentos y Municipios (artículos 38 y 39 de la Ley 489 de 1.998). En el nivel Territorial, los Gobernadores y los alcaldes lideran las Políticas Regionales de las zonas que les corresponde (Departamentos y Municipios).

Los Departamentos son Entidades Territoriales u organismos principales de la Administración Pública, que hacen parte de la Rama Ejecutiva, como entidades de naturaleza pública, que de manera permanente tienen a su cargo el ejercicio de las actividades y funciones administrativas, o la prestación de servicios públicos del Estado Colombiano, definidos en la Constitución Política de Colombia de 1991.

La Constitución Política de Colombia establece en su artículo 2º, como uno de los fines del Estado "(...) servir a la comunidad, promover la prosperidad general y garantizar la efectividad de los principios, derechos y deberes consagrados en la Constitución, facilitar la participación de todos en las decisiones que los afectan, en la vida económica, política, administrativa y cultural de la Nación (...)"

Los Departamentos tienen autonomía para la administración de los asuntos seccionales, la planificación y promoción del desarrollo económico y social dentro de su territorio en los términos establecidos por la Constitución y la Ley, ejercen funciones administrativas, de coordinación, de complementariedad de la



acción Municipal, de intermediación entre la Nación y los Municipios, y de prestación de los servicios que determinen la Constitución y las leyes.

Así mismo, tienen a su cargo la función pública de administrar los asuntos de su competencia, y prestar los servicios públicos que determine la Ley, para lo cual deben contar con una planta de personal dentro de su estructura administrativa, que les permita abarcar el cúmulo de competencias Constitucionales y Legales asignadas.

El Departamento del Quindío no cuenta con el suficiente recurso humano de profesionales en la **SECRETARÍA DE FAMILIA**, con el cual se pretende cubrir las necesidades institucionales, así como el desarrollo de determinadas actividades para la consolidación de la Secretaría, tales como la dinamización, implementación, seguimiento y evaluación de las diferentes estrategias y programas adoptados por el Departamento del Quindío, al igual que la elaboración, consolidación y trámite de informes a entidades, personas y entes de control en asuntos relacionados con el objeto contractual, por lo tanto, se hace necesario hacer uso de la figura legal de la contratación de servicios profesionales, bajo la modalidad de contratación directa, en busca de lograr el cumplimiento de los objetivos misionales de la Entidad, bajo el marco de los principios rectores de la función administrativa, de eficacia, eficiencia y responsabilidad, garantizando el cumplimiento de los principios contenidos en el artículo 209 de la Constitución Política de Colombia, en concordancia con el artículo 3° del Código de Procedimiento Administrativo y de lo Contencioso Administrativo, buscando la eficiencia, eficacia y celeridad, en el cumplimiento de las competencias administrativas asignadas a la Entidad Territorial.

2. ANÁLISIS DEL MERCADO.

2.1. ASPECTOS ECONÓMICOS.

De acuerdo al Boletín Económico Regional: Central Cafetera, III trimestre de 2025, publicado el 09 de diciembre de 2025 por el Banco de la República; la economía de la región Central Cafetera continuó creciendo durante el tercer trimestre de 2025. Desde el lado de la demanda, el impulso provino principalmente del consumo, sustentado en el incremento de las tasas de ocupación laboral, los ingresos cafeteros y las remesas recibidas. Las importaciones y las exportaciones alcanzaron valores récord: las primeras reflejaron la fortaleza de la demanda interna, y las segundas estimularon la producción local. Por el lado de la oferta, se destacaron los aumentos en sectores como la industria, la construcción, el comercio y la producción pecuaria. Por su parte, la inflación pausó su ritmo de descenso y en varias ciudades de la región superó el registro nacional.

Central Cafetera. Pulso Económico Regional

Promedio trimestral

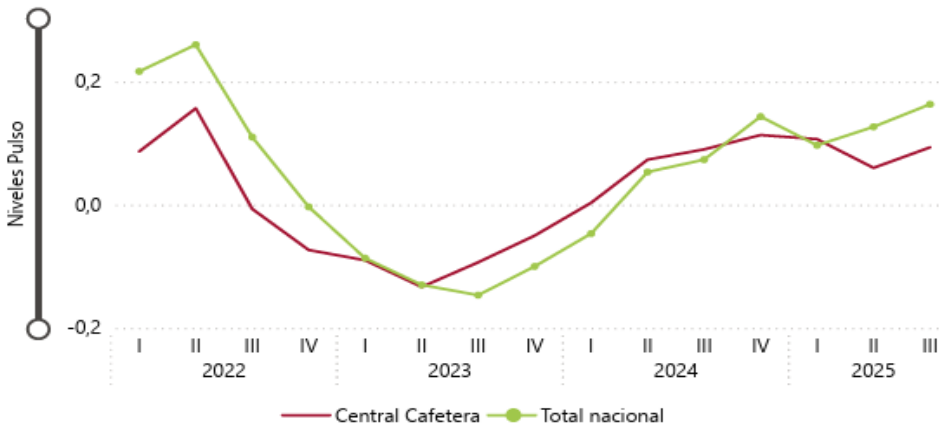

Fuente: Banco de la República. ⓘ

La economía de la región Central Cafetera habría acelerado su ritmo de crecimiento durante el tercer trimestre del año. La mayoría de las variables de seguimiento, incluido el Pulso Económico Regional,

indicaron una expansión de los principales sectores económicos, jalonados por un consumo al alza y un entorno de producción más favorable, este último caracterizado por tasas de interés más bajas, moderación de la tasa de cambio, factores climáticos adecuados para las labores agropecuarias y mejores expectativas del sector productivo. IV I II 41,4 % III 2024 Variación anual 4,6 % Variación anual 8,8 % IV I II 2025 III En cuanto a la demanda de los hogares, siguió creciendo y esto se reflejó en el comercio interno y las importaciones de bienes de consumo.

El mayor gasto privado estaría siendo sostenido por los ingresos laborales, en un contexto de tasas de ocupación al alza, así como por los provenientes de la actividad cafetera y la mayor llegada de remesas desde el exterior. A su vez, estos recursos estarían estimulando la mayor venta de bienes, como vehículos y motocicletas. De otra parte, las exportaciones alcanzaron un valor históricamente alto y estimularon la producción de rubros asociados a alimentos y algunas manufacturas. Otros factores diferentes a la demanda también beneficiaron el desempeño sectorial. De una parte, los factores climáticos fueron propicios para varios rubros agropecuarios, lo que permitió contar con buena disponibilidad de materia prima para la industria de alimentos y bebidas.

Entretanto, la tasa de cambio se apreció ligeramente frente a un año atrás, estimulando las importaciones de materias primas y bienes de capital. De igual forma, favoreció un entorno de tasas de interés más bajas frente a 2024 y mejores expectativas de ventas. Además de la industria y algunos rubros agropecuarios, otros sectores también reportaron incremento. Entre ellos, se destacó la construcción de edificaciones, que también aumentó, especialmente en el segmento residencial. Por su parte, las matrículas de vehículos y motocicletas continuaron creciendo, así como el transporte de carga por carretera, que se vio beneficiado del notable desempeño de los sectores transables y el comercio exterior más dinámico. Por el contrario, en el sector minero, persistió la caída en la extracción de petróleo crudo por el agotamiento de los campos.

Central Cafetera. Transporte urbano

Nivel trimestral y variación anual

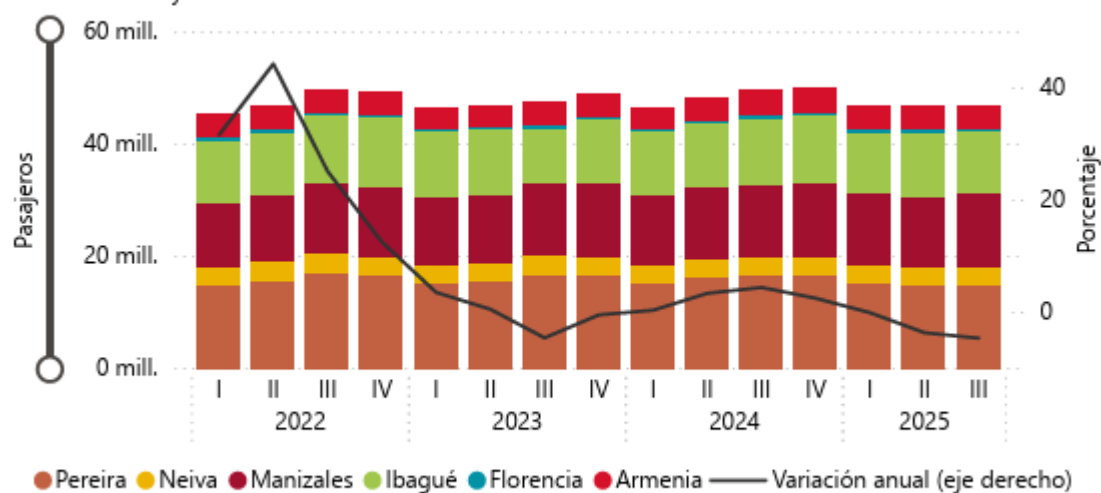

Fuente: DANE. Cálculos Banco de la República.

La cantidad de usuarios del transporte urbano en las ciudades capitales continuó en terreno negativo, completando todo el año con caídas. Entre julio y septiembre de 2025 se registraron 47,2 millones de traslados para el agregado regional de Central Cafetera, siendo 4,7% menos con relación al mismo trimestre del año previo. Por ciudades, los crecimientos observados en Florencia y Manizales de 16,2% y 2,3%, respectivamente, no pudieron compensar las caídas en los demás municipios analizados. Adicionalmente, el promedio mensual de vehículos afiliados al sistema de transporte disminuyó 3,6% en la zona.

Central Cafetera. Exportaciones totales sin petróleo ni derivados

Nivel trimestral y variación anual

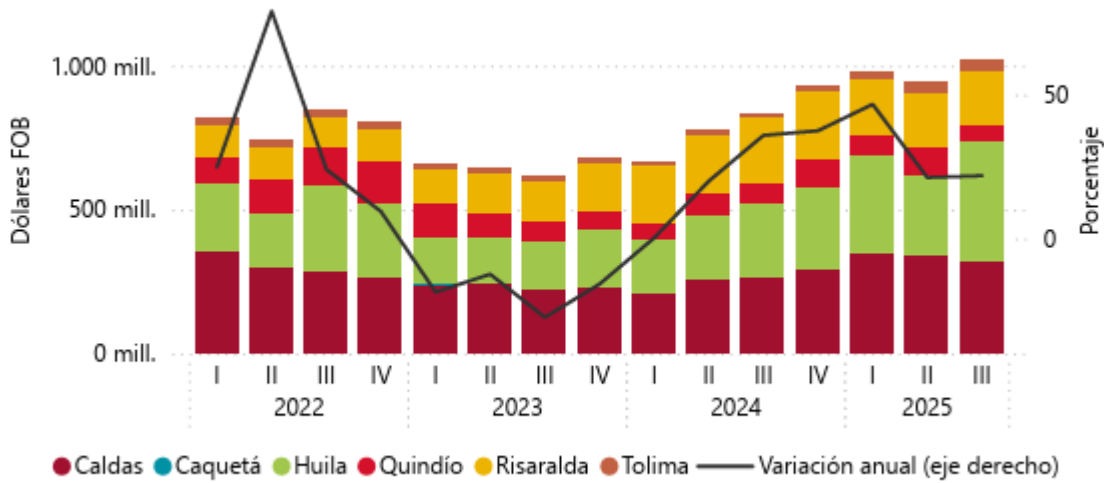

Fuente: DANE. Cálculos Banco de la República.

Las exportaciones totales de la región reportaron un aumento anual en el tercer trimestre, similar al observado en el periodo precedente. El desempeño fue liderado por Huila y Caldas, que concentraron el 72,1% del valor exportado por la zona Central Cafetera. El resultado regional fue impulsado por el crecimiento del comercio de café verde (41,4%), el cual se vio favorecido durante el año por los altos precios internacionales del grano, superando los registros de 2024. En contraste, las ventas externas de productos diferentes a café presentaron disminución de 1,2%.

Central Cafetera. Pasajeros salidos por vía aérea y terrestre

Variación anual

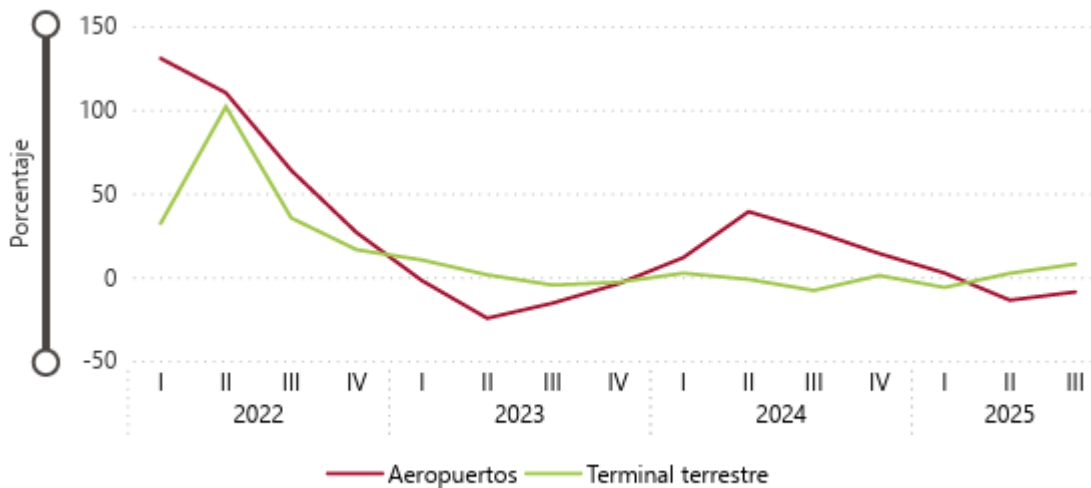

Fuente: Aeronáutica Civil de Colombia y terminales de transporte. Cálculos Banco de la República.

La salida de pasajeros desde los aeropuertos de la región cayó en términos anuales, ajustando dos trimestres seguidos de disminuciones. A pesar de las nuevas rutas comerciales que comenzaron a operar durante el año precedente, la cantidad de personas que se trasladaron por vía aérea disminuyó en el agregado de Central Cafetera, debido a la contracción observada de los usuarios en vuelos nacionales (-10,2%), la cual no pudo ser compensada por el mayor dinamismo en el tráfico internacional (2,1%), en

especial del aeropuerto Matecaña de la ciudad de Pereira que creció 9,8% en este segmento. Por ciudades, se exhibieron descensos en todas las terminales aéreas de la zona, exceptuando el aeropuerto Gustavo Artunduaga de Florencia que completó seis trimestres consecutivos de ascensos.

Central Cafetera. Importaciones totales

Nivel trimestral y variación anual

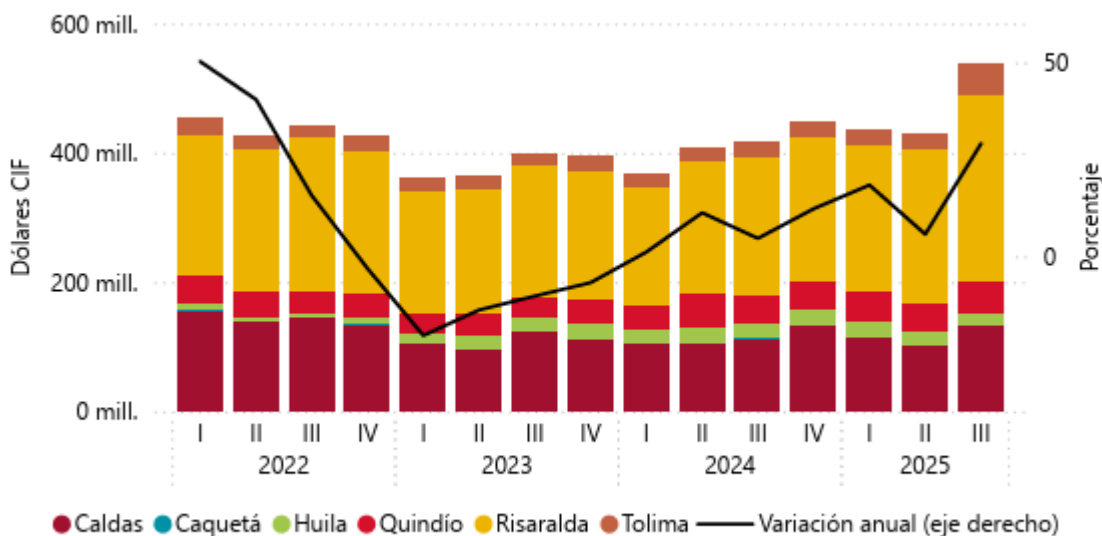

Fuente: DANE. Cálculos Banco de la República.

Las importaciones de la región exhibieron en el tercer trimestre el aumento más alto de los últimos tres años, reflejo de una mayor demanda interna. En el resultado incidió la dinámica positiva observada en materias primas para la industria, bienes de consumo duraderos, bienes de capital para el sector manufacturero, equipo de transporte y bienes de consumo no duraderos. A su vez, Risaralda sobresalió nuevamente con el mayor monto importado y con un incremento de 34,4% frente al tercer trimestre de 2024.

Central Cafetera. Tasa de desocupación (TD)

Trimestre móvil

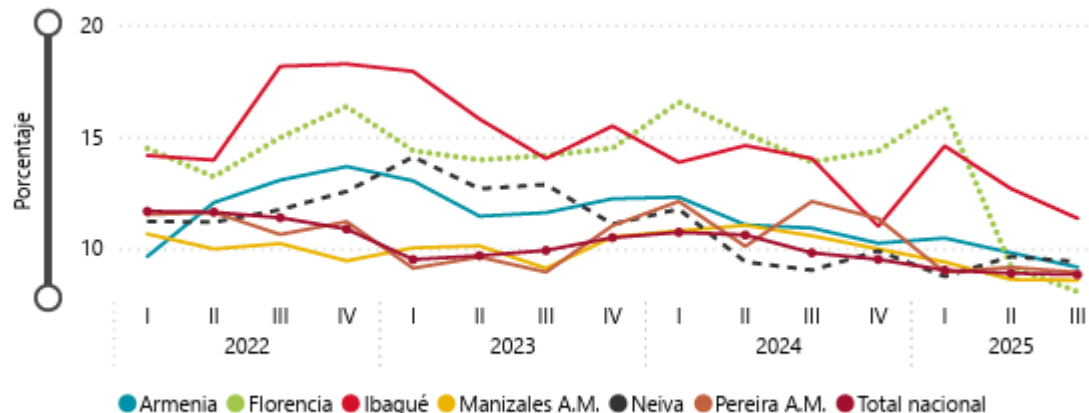

Fuente: DANE. Cálculos Banco de la República. ⓘ

Entre julio y septiembre de 2025, la tasa de desocupación (TD) continuó con la tendencia descendente que inició el último trimestre de 2024. La menor tasa registrada estuvo explicada en el aumento de la cantidad de ocupados (6,6%) a nivel regional que superó el incremento de 3,9% en la fuerza de trabajo (FT), implicando una menor cantidad de personas desempleadas. Adicionalmente, se evidenció una caída en la



TD en todas las ciudades capitales de Central Cafetera, con excepción de Neiva, donde el indicador ajustó dos periodos consecutivos de ascensos, debido al aumento en el número de desocupados junto con el descenso registrado en la FT. 6

Central Cafetera. Tasa de ocupación (TO)

Tasa y variación anual - III trimestre de 2025

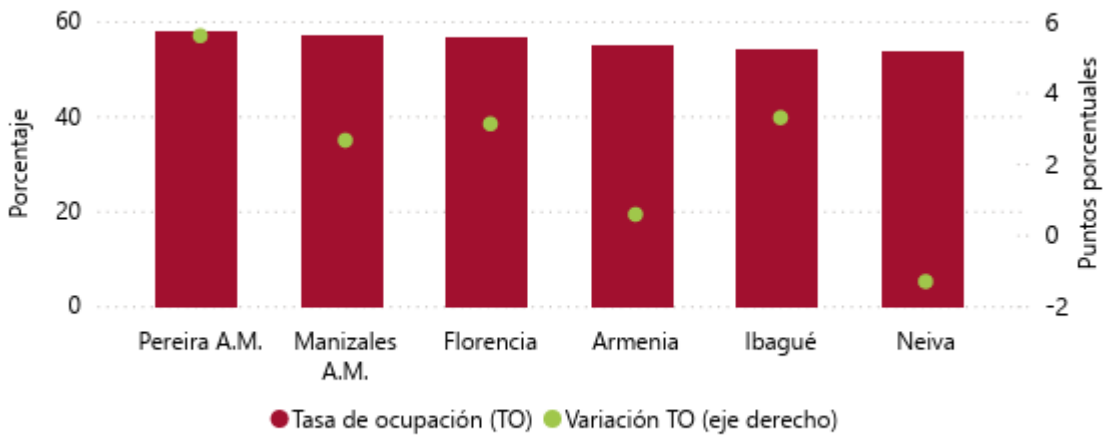

Seleccione:

Tasa de ocupación

Tasa global de participación

Fuente: DANE. Cálculos Banco de la República. ⓘ

La tasa de ocupación y la cantidad de personas ocupadas nuevamente arrojaron resultados positivos, explicando parte de la mayor demanda de los hogares. Las actividades industriales, de transporte y de comercio y reparación de vehículos fueron las que más vinculación de personal registraron durante el tercer trimestre de 2025 y estuvieron en línea con los buenos resultados exhibidos por dichos sectores. Análogamente, el aumento de la población que ingresó al mercado laboral fue absorbido por la creación de aproximadamente 71.000 puestos de trabajo durante el trimestre móvil terminado en septiembre, frente al mismo lapso del año previo. Lo anterior, pudo sustentar parte del incremento en los ingresos disponibles de los hogares y por consiguiente el elevado consumo de bienes durables.

Central Cafetera. Ocupados por principales ramas de actividad económica

Participación y variación anual - III trimestre de 2025

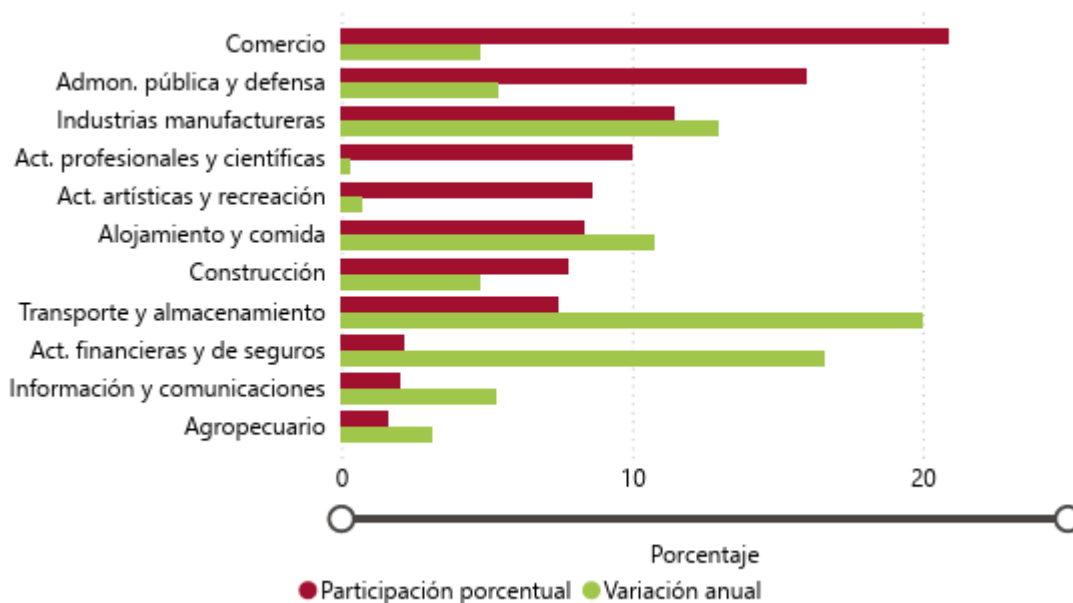

Fuente: DANE. Cálculos Banco de la República. ⓘ

La tasa de informalidad (TI) aumentó para el agregado regional, completando tres trimestres continuos de deterioro. La TI, que es una aproximación de la calidad del empleo, se ubicó en 44,2% entre julio y septiembre de 2025, incrementándose 1,2 pp en su comparativo anual. El deterioro observado se habría sustentado en gran parte en los aumentos que exhibió la posición ocupacional de obrero, empleado particular y trabajador por cuenta propia, segmentos con alta proporción de informalidad laboral. Entretanto, Manizales A.M. exhibió la menor TI en la región y se situó en el segundo puesto entre los demás municipios del país (23 ciudades que componen la medición del DANE), ubicándose 5,8 pp por debajo del total nacional.

Tasa de informalidad por ciudades a septiembre de 2025

Armenia 42,4 %	Florencia 52,9 %	Ibagué 47,8 %
Manizales A.M. 37,2 %	Neiva 52,6 %	Pereira A.M. 42,2 %

La mayor inflación a septiembre de 2025 en la región se presentó en:

Pereira
Ciudad
6,09 %
Variación anual

La menor inflación a septiembre de 2025 en la región se presentó en:

Florencia
Ciudad
4,48 %
Variación anual

CLASIFICACIÓN SECTORES ECONÓMICOS



La actividad económica del país, está dividida en sectores económicos. Cada sector se refiere a una parte de la actividad económica cuyos elementos tienen características comunes, guardan una unidad y se diferencian de otras agrupaciones. Su división se realiza de acuerdo a los procesos de producción que ocurren al interior de cada uno de ellos. SEGÚN LA DIVISIÓN DE LA ECONOMÍA, LOS SECTORES SON LOS SIGUIENTES:

- Sector primario o sector agropecuario.
- Sector secundario o sector Industrial.
- Sector terciario o sector de servicios.

SECTOR PRIMARIO: el que obtiene productos directamente de la naturaleza, materias primas, creaciones, etc.

- Sector agropecuario (agrícola y ganadero).
- Sector pesquero (del mar o del río).
- Sector minero (de las minas y complementos rocosos).
- Sector forestal (del bosque).

SECTOR SECUNDARIO: el que transforma materias primas en productos terminados o semielaborados.

- Sector industrial.
- Sector energético.
- Sector minero (se considera también parte del sector secundario porque a partir de la minería se pueden crear distintos productos).
- Sectores de la construcción.

SECTOR TERCIARIO: también es considerado como sector de servicios ya que no produce bienes, sino servicios:

- Sector transportes.
- Sector comunicaciones.
- Sector comercial.
- Sector turístico.
- Sector sanitario.
- Sector educativo.
- Sector financiero.

2.2. INDICADORES ECONOMICOS

IPC: En el mes de abril de 2025, el IPC registró una variación de 0,66% en comparación con marzo de 2025, dos divisiones se ubicaron por encima del promedio nacional (0,66%): Alimentos y bebidas no alcohólicas (1,10%) y Alojamiento, agua, electricidad, gas y otros combustibles (0,74%). Por debajo se ubicaron: Restaurantes y hoteles (0,63%), Bienes y servicios diversos (0,61%), Muebles, artículos para el hogar y para la conservación ordinaria del hogar (0,53%), Transporte (0,49%), Recreación y cultura (0,45%), Prendas de vestir y calzado (0,40%), Bebidas alcohólicas y tabaco (0,38%), Salud (0,38%), Educación (0,03%) y por último, Información y comunicación (-0,19%).

Información abril 2025

Índice de Precios al Consumidor (IPC)

Variación mensual, año corrido y anual
Total nacional
2024 - 2025 (abril)

IPC	Abril					
	Variación mensual		Variación Año corrido		Variación Anual	
	2024	2025	2024	2025	2024	2025
IPC total	0,59	0,66	3,34	3,30	7,16	5,16

Los mayores aportes a la variación mensual del IPC (0,66%), se ubicaron en las divisiones de: Alojamiento, agua, electricidad, gas y otros combustibles, Alimentos y bebidas no alcohólicas, Transporte y Restaurantes y hoteles, las cuales aportaron 0,57 puntos porcentuales a la variación total.. ¹

Ventas del comercio: Según el DANE, en su Boletín Técnico de diciembre de 2025, las **ventas del comercio minorista en Colombia mostraron un fuerte crecimiento en 2025**, con un aumento acumulado del **12,3% de enero a octubre** comparado con 2024, impulsado por categorías como vehículos y tecnología, aunque con una desaceleración en combustibles, y reportando un crecimiento del **10,0% en octubre de 2025**.

Gráfico 1. Variación anual, año corrido y doce meses de las ventas reales y el personal ocupado*
Total nacional
Octubre 2025 ^{Pr}

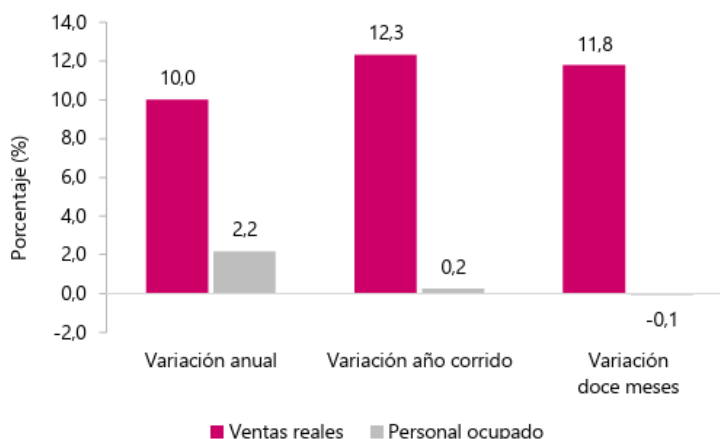

Fuente: DANE, EMC.

Exportaciones: De acuerdo con la información de exportaciones procesada por el DANE y la DIAN, en noviembre de 2025 las ventas externas del país fueron US\$4.016,6 millones FOB y presentaron una disminución de 2,7% en relación con noviembre de 2024; este resultado se debió principalmente a la caída del 26,0% en las ventas externas del grupo de Combustibles y productos de industrias extractivas.

En el mes de referencia, las exportaciones de Combustibles y productos de industrias extractivas participaron con 35,4% del valor FOB total de las exportaciones; así mismo, Agropecuarios, alimentos y bebidas con 33,7%, Manufacturas con 23,1%, y Otros sectores con 7,8%.

En noviembre de 2025 se exportaron 12,7 millones de barriles de petróleo crudo, lo que representó una caída de 7,6% frente a noviembre de 2024.

Exportaciones (EXPO)

Valor FOB de las exportaciones (millones de dólares FOB)

Total nacional noviembre (2023-2025)^P

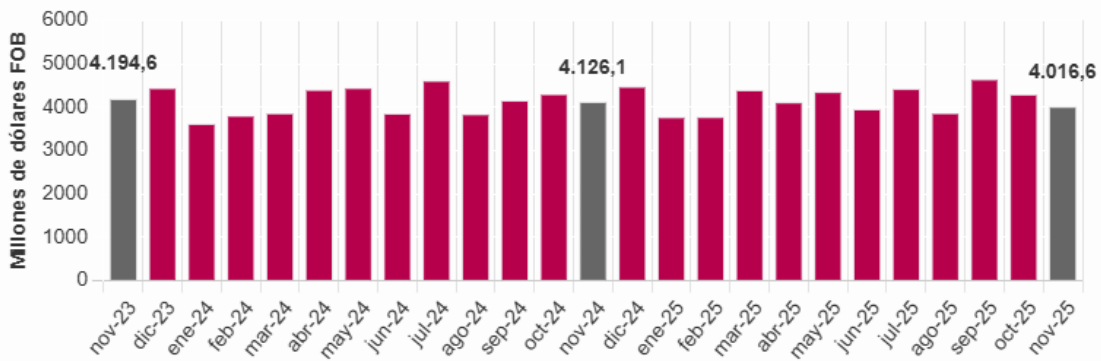

Fuente: DIAN, DANE(EXPO)

Importaciones: De acuerdo con las declaraciones de importación registradas ante la DIAN en octubre de 2025, las importaciones fueron US\$6.583,3 millones CIF y presentaron un crecimiento de 14,9% con relación al mismo mes de 2024. Este comportamiento obedeció principalmente al aumento de 20,2% en el grupo de Manufacturas.

En octubre de 2025, las importaciones de Manufacturas participaron con 75,4% del valor CIF total de las importaciones, seguido por Agropecuarios, alimentos y bebidas con 14,7%, Combustibles y productos de las industrias extractivas con 9,8% y Otros sectores con 0,1%.

Importaciones

Valor CIF de las importaciones (Millones de dólares CIF)

Total nacional

Octubre 2023 - octubre 2025^P

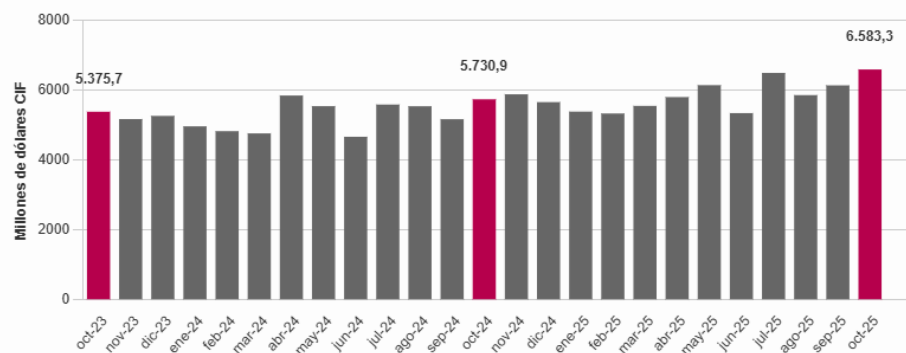

Fuente: DIAN - DANE(IMPO)

Balanza comercial colombiana: En octubre de 2025 se registró un déficit en la balanza comercial colombiana de US\$1.913,2 millones FOB, mientras que en octubre de 2024 se presentó un déficit de US\$1.054,7 millones FOB.

DANE- Departamento Administrativo Nacional de Estadística

EL PIB: En el tercer trimestre de 2025^{pr}, el Producto Interno Bruto en su serie original, crece 3,6% respecto al mismo periodo de 2024^{pr}.

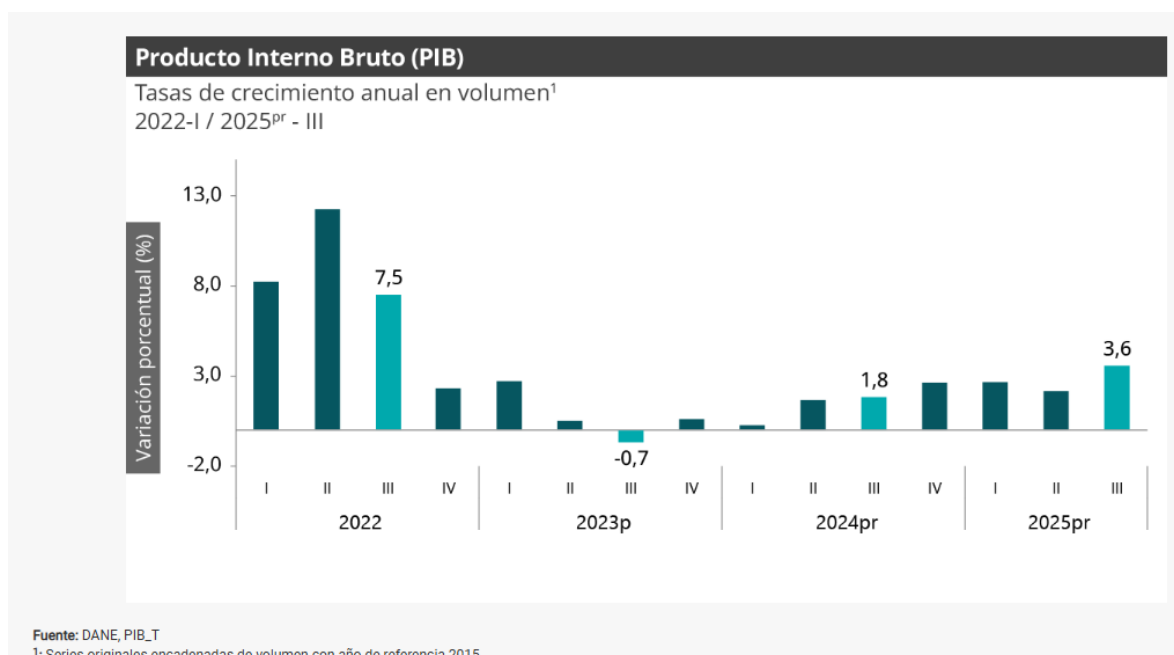

- Las actividades económicas que más contribuyen a la dinámica del valor agregado son:
- Administración pública y defensa; planes de seguridad social de afiliación obligatoria; Educación; Actividades de atención de la salud humana y de servicios sociales crece 8,0% (contribuye 1,3 puntos porcentuales a la variación anual).
- Comercio al por mayor y al por menor; reparación de vehículos automotores y motocicletas; Transporte y almacenamiento; Alojamiento y servicios de comida crece 5,6% (contribuye 1,2 puntos porcentuales a la variación anual).
- Industrias manufactureras crece 4,1% (contribuye 0,5 puntos porcentuales a la variación anual).
- En lo corrido del año 2025^{pr}, respecto al mismo periodo del año anterior, el Producto Interno Bruto presenta un crecimiento de 2,8%. Las actividades económicas que más contribuyen a la dinámica del valor agregado son:
- Comercio al por mayor y al por menor; reparación de vehículos automotores y motocicletas; Transporte y almacenamiento; Alojamiento y servicios de comida crece 5,1% (contribuye 1,0 puntos porcentuales a la variación anual).
- Administración pública y defensa; planes de seguridad social de afiliación obligatoria; Educación; Actividades de atención de la salud humana y de servicios sociales crece 4,4% (contribuye 0,7 puntos porcentuales a la variación anual).
- Agricultura, ganadería, caza, silvicultura y pesca crece 4,1% (contribuye 0,4 puntos porcentuales a la variación anual).

2.3. GRAN ENCUESTA INTEGRADA DE HOGARES/ DANE – NOVIEMBRE 2025

Para el mes de noviembre de 2025, la tasa de desocupación del total nacional fue 7,0%, lo que representó una disminución de 1,1 puntos porcentuales respecto al mismo mes de 2024 (8,2%). La tasa global de participación se ubicó en 64,7%, lo que significó un aumento de 1,0 puntos porcentuales frente a noviembre de 2024 (63,7%). Finalmente, la tasa de ocupación fue 60,2%, lo que representó un aumento de 1,6 puntos porcentuales respecto al mismo mes del año anterior (58,5%).

En noviembre de 2025, la tasa de desocupación en el total de las 13 ciudades y áreas metropolitanas fue 7,3%, mientras que en noviembre de 2024 fue 8,0%. La tasa global de participación se ubicó en 67,4% y la tasa de ocupación en 62,5%, estas tasas en el mismo mes del año anterior fueron 66,7% y 61,4%, respectivamente.

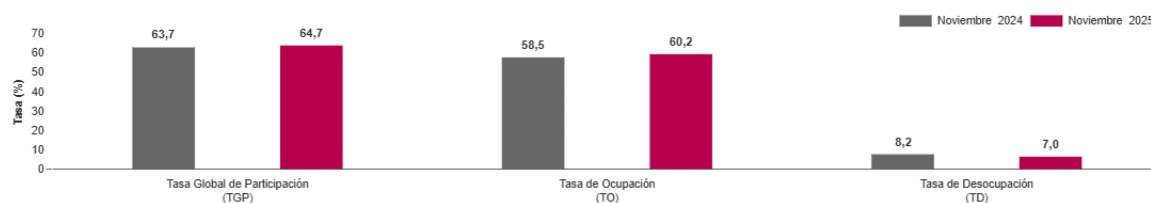
Tasa global de participación (TGP), Tasa de ocupación (TO) y Tasa de desocupación (TD)Total nacional
Noviembre (2024-2025)

Fuente: DANE, GEIH

2.5. TOTAL NACIONAL MENSUAL INDICADORES DE MERCADO LABORAL MES Y TRIMESTRE MÓVIL, TOTAL NACIONAL Y TOTAL 13 CIUDADES Y ÁREAS METROPOLITANAS

Para el mes de noviembre de 2025, la tasa de desocupación del total nacional fue 7,0%, lo que representó una disminución de 1,1 puntos porcentuales respecto al mismo mes de 2024 (8,2%). La tasa global de participación se ubicó en 64,7%, lo que significó un aumento de 1,0 puntos porcentuales frente a noviembre de 2024 (63,7%). Finalmente, la tasa de ocupación fue 60,2%, lo que representó un aumento de 1,6 puntos porcentuales respecto al mismo mes del año anterior (58,5%).

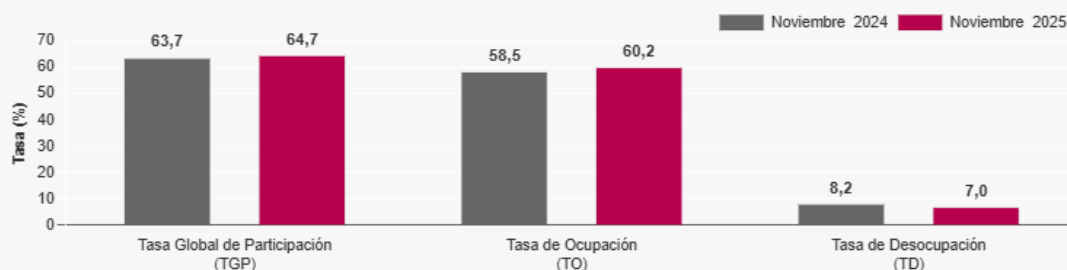
Tasa global de participación (TGP), Tasa de ocupación (TO) y Tasa de desocupación (TD)Total nacional
Noviembre (2024-2025)

Fuente: DANE, GEIH

En noviembre de 2025, la tasa de desocupación en el total de las 13 ciudades y áreas metropolitanas fue 7,3%, mientras que en noviembre de 2024 fue 8,0%. La tasa global de participación se ubicó en 67,4% y la tasa de ocupación en 62,5%, estas tasas en el mismo mes del año anterior fueron 66,7% y 61,4%, respectivamente.

Durante el trimestre móvil agosto - octubre de 2025, la tasa global de participación (TGP) de la población joven en el total nacional fue 55,1%, registrando un aumento de 0,3 puntos porcentuales (p.p.) en comparación con el mismo periodo del año anterior (54,8%).

2.6. POBLACIÓN OCUPADA SEGÚN RAMA DE ACTIVIDAD

En el mes de noviembre de 2025, el número de personas ocupadas en el total nacional fue 24.599 miles de personas. Las ramas que más aportaron positivamente a la variación de la población ocupada fueron

Agricultura, ganadería, caza, silvicultura y pesca (1,3 puntos porcentuales); Alojamiento y servicios de comida (1,0 puntos porcentuales) y Construcción (0,8 puntos porcentuales).

Tabla 1. Distribución porcentual, variación absoluta y contribución a la variación de la población ocupada según rama de actividad

Total nacional

Noviembre (2024 - 2025)

Rama de actividad	Total nacional				
	Noviembre 2024	Noviembre 2025	Distribución % 2025	Variación absoluta	Contribución en p.p.
Población ocupada	23.605	24.599	100	993	
Agricultura, ganadería, caza, silvicultura y pesca	3.286	3.598	14,6	312	1,3
Alojamiento y servicios de comida	1.680	1.927	7,8	247	1,0
Construcción	1.496	1.680	6,8	184	0,8
Transporte y almacenamiento	1.777	1.876	7,6	98	0,4
Actividades artísticas, entretenimiento, recreación y otras actividades de servicios	2.078	2.158	8,8	80	0,3
Comercio y reparación de vehículos	4.078	4.140	16,8	62	0,3
Actividades inmobiliarias	290	339	1,4	49	0,2
Administración pública y defensa, educación y atención de la salud humana	2.972	3.015	12,3	43	0,2
Suministro de electricidad, gas, agua y gestión de desechos [^]	609	643	2,6	34	0,1
Actividades financieras y de seguros	418	449	1,8	31	0,1
Información y comunicaciones	497	499	2,0	2	0,0
Actividades profesionales, científicas, técnicas y servicios administrativos	1.892	1.843	7,5	-49	-0,2
Industrias manufactureras	2.532	2.430	9,9	-102	-0,4

Fuente: DANE, GEIH.

Fuente: <https://www.dane.gov.co/files/operaciones/GEIH/bol-GEIH-mar2025.pdf>

2.7. POBLACIÓN OCUPADA SEGÚN POSICIÓN OCUPACIONAL

En noviembre de 2025, Obrero, empleado particular y Trabajador por cuenta propia fueron las posiciones ocupacionales que más aportaron positivamente a la variación de los ocupados en el total nacional con 2,1 puntos porcentuales cada una.

Tabla 2. Distribución porcentual, variación absoluta y contribución a la variación de la población ocupada según posición ocupacional

Total nacional

Noviembre (2024 - 2025)

Posición ocupacional	Total nacional				
	Noviembre 2024	Noviembre 2025	Distribución % 2025	Variación absoluta	Contribución en p.p.
Población ocupada	23.605	24.599	100	993	
Obrero, empleado particular	10.280	10.783	43,8	503	2,1
Trabajador por cuenta propia	9.750	10.238	41,6	487	2,1
Jornalero o Peón	807	879	3,6	72	0,3
Empleado doméstico	730	786	3,2	56	0,2
Patrón o empleador	678	650	2,6	-28	-0,1
Trabajador familiar sin remuneración	419	376	1,5	-43	-0,2
Obrero, empleado del gobierno	928	881	3,6	-47	-0,2

Fuente: DANE, GEIH.

Fuente: <https://www.dane.gov.co/files/operaciones/GEIH/bol-GEIH-nov2025.pdf>

2.8. RANKING DE CIUDADES SEGÚN DESOCUPACIÓN, TRIMESTRE MÓVIL DE NOVIEMBRE 2025

Para el trimestre móvil septiembre - noviembre 2025, de las 23 ciudades y áreas metropolitanas, las que presentaron mayores tasas de desocupación fueron: Quibdó (21,8%), Cartagena (12,6%) y Riohacha (11,7%). Las ciudades con menor tasa de desocupación fueron: Manizales A.M. (7,2%), Bogotá D.C. (7,0%) y Villavicencio (6,8%).

Gráfico 6. Tasa de desocupación según ciudades
Total nacional y 23 ciudades y áreas metropolitanas
Septiembre - noviembre 2025

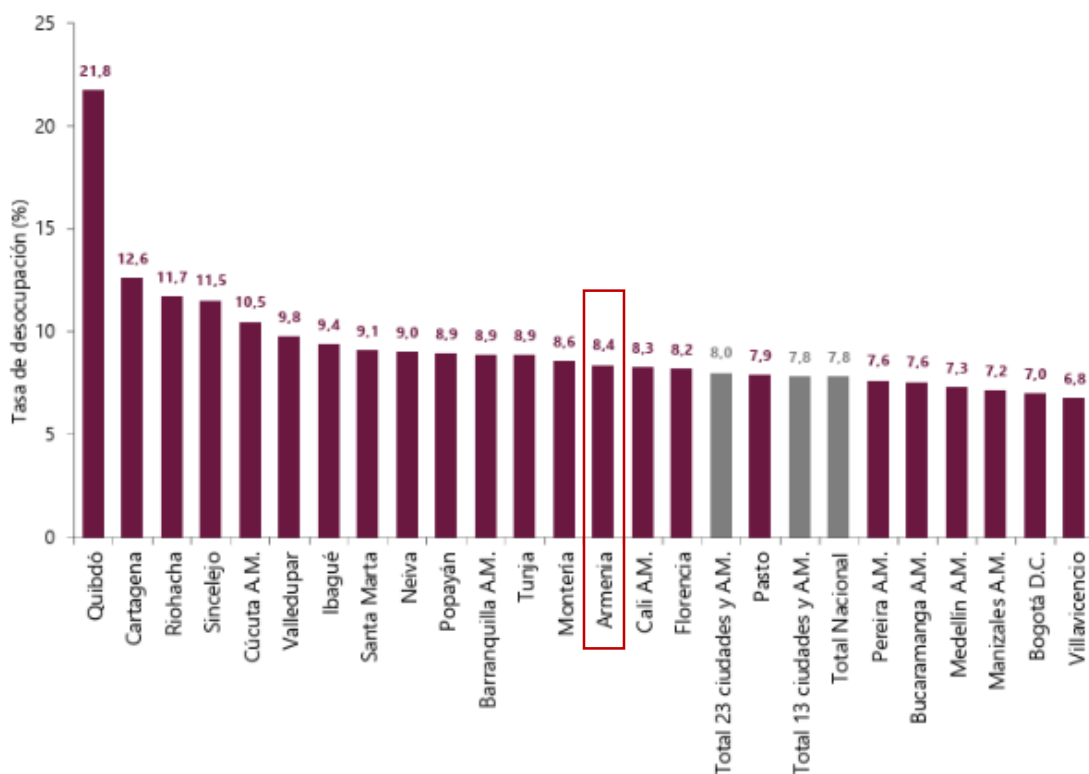

Fuente: DANE, GEIH.
A.M.: área metropolitana

Fuente: <https://www.dane.gov.co/files/operaciones/GEIH/bol-GEIH-nov2025.pdf>

2.9 POBLACIÓN FUERA DE LA FUERZA DE TRABAJO SEGÚN TIPO DE ACTIVIDAD, MES DE NOVIEMBRE 2025

Para noviembre de 2025, la población fuera de la fuerza de trabajo fue 14.423 miles de personas en el total nacional. Esta población se concentró principalmente en las actividades de Oficios del hogar (53,4%) y Estudiando (24,8%).

Tabla 3. Distribución porcentual, variación absoluta y contribución a la variación de la población fuera de la fuerza de trabajo
Total nacional
Noviembre (2024 - 2025)

Tipo de actividad	Total Nacional				
	Noviembre 2024	Noviembre 2025	Distribución % 2025	Variación absoluta	Contribución en p.p.
Población fuera de la fuerza de trabajo	14.627	14.423	100	-204	
Oficios del Hogar	7.938	7.702	53,4	-236	-1,6
Estudiando	3.745	3.574	24,8	-171	-1,2
Otros*	2.944	3.147	21,8	202	1,4

Fuente: DANE, GEIH.

3. DEL CONTRATO DE PRESTACIÓN DE SERVICIOS.



Los contratos de prestación de servicios se encuentran regulados en el Código Civil, Código de Comercio, numeral 3 del artículo 32 de la Ley 80 de 1993, Ley 1150 de 2007 artículo 2 numeral 4 literal H, Decreto 1082 de 2015 numeral 2.2.1.2.1.4.9, y Decreto 1510 de 2013 artículo 81.

En los contratos de prestación de servicios, la parte contratante deberá verificar la afiliación y pago de los aportes al Sistema General de Seguridad Social Integral en salud, pensión y riesgos laborales del contratista, quien estará afiliado de manera independiente.

Sustento normativo.

- **Artículo 1495 del Código Civil.**

“Contrato o convención, es un acto por el cual una parte se obliga para con otra a dar, hacer o no hacer alguna cosa. Cada parte puede ser de una o de muchas personas.”

- **Decreto 2353 de 2.015.**

Unifica y actualiza las reglas de afiliación al sistema de salud. Además, crea el Sistema de Afiliación Transaccional (SAT) y define los instrumentos para garantizar la continuidad de la afiliación y el goce efectivo del derecho a la salud.

- **Artículo 3 Decreto 510 de 2.003.**

Artículo 3°. La base de cotización del Sistema General de Pensiones será como mínimo en todos los casos de un salario mínimo legal mensual vigente, y máximo de 25 salarios mínimos legales mensuales vigentes, límite que le es aplicable al Sistema de Seguridad Social en Salud, sobre las cotizaciones cuyo pago debe efectuarse a partir del mes de marzo. La base de cotización para el Sistema General de Pensiones, deberá ser la misma que la base de la cotización del Sistema General de Seguridad Social en Salud, salvo que el afiliado cotice para el Sistema General de Pensiones sobre una base inferior a la mínima establecida para el Sistema General de Seguridad Social en Salud.

El contrato de prestación de servicios en nuestra legislación, forma parte de una amplia variedad de contratos, en el cual a criterio de los interesados y con base en las disposiciones legales existentes, se acordarán aspectos como: objeto, honorarios por los servicios prestados, tiempo de ejecución de las actividades contratadas y las causas de terminación del contrato, sin que exista una relación de carácter laboral; por lo tanto, no le son aplicables las disposiciones del Código Sustantivo del Trabajo en materia de reconocimiento y pago de la liquidación de prestaciones sociales, como sucede en los casos de la terminación de un contrato de trabajo.

3.1. SALARIO MÍNIMO MENSUAL LEGAL VIGENTE 2.025

Mediante el Decreto 1469 de 2025 del 29 de diciembre de 2025, “Por el cual se fija el salario mínimo mensual legal”.

El salario mínimo en Colombia para 2026 se fijó en **\$1.750.905** (salario base), más un subsidio de transporte de aproximadamente \$249.095, para un ingreso total de alrededor de **\$2.000.000**, tras un aumento del 23% decretado por el Gobierno, buscando proteger el poder adquisitivo de los trabajadores, aunque genera debate por los costos empresariales y la inflación, según anuncios a finales de 2025.

Detalles Clave:

- **Salario Base:** \$1.750.905.
- **Auxilio de Transporte:** Aproximadamente \$249.095, sumando un total cercano a los \$2 millones.
- **Incremento:** Un alza del 23% respecto al salario de 2025, que fue de \$1.423.500.

- **Entrada en Vigencia:** A partir del 1° de enero de 2026.
- **Impacto:** Afecta directamente a quienes ganan el salario mínimo, incluyendo aportes a salud, pensión y ARL, y modifica automáticamente contratos pactados por debajo de este monto.

Contexto:

- El incremento fue anunciado por el presidente Gustavo Petro, tras no lograrse un consenso en la mesa de concertación, generando discusión sobre sus efectos macroeconómicos y el empleo.

Fuente: publicación Noticias Caracol del 29 diciembre 2025

4. ASPECTOS LEGALES.

El artículo 32 numeral 3 de la Ley 80 de 1993 dispone:

“(...) 3o. Contrato de Prestación de Servicios: Son contratos de prestación de servicios los que celebren las entidades estatales para desarrollar actividades relacionadas con la administración o funcionamiento de la entidad. Estos contratos sólo podrán celebrarse con personas naturales cuando dichas actividades no puedan realizarse con personal de planta o requieran conocimiento especializado. En ningún caso estos contratos generan relación laboral ni prestaciones sociales y se celebrarán por el término estrictamente indispensable (...)”.

Ley 1150 de 2007 artículo 2° numeral 4 literal h: *“(...) La modalidad de selección de contratación directa, solamente procederá en los siguientes casos: Para la prestación de servicios profesionales y de apoyo a la gestión, o para la ejecución de trabajos artísticos que sólo puedan encomendarse a determinadas personas naturales.*

Así mismo, el Decreto 1082/2015 en su artículo 2.2.1.2.1.4.9 señala:

“(...) Contratos de prestación de servicios profesionales y de apoyo a la gestión, o para la ejecución de trabajos artísticos que sólo pueden encomendarse a determinadas personas naturales. Las Entidades Estatales pueden contratar bajo la modalidad de contratación directa, la prestación de servicios profesionales y de apoyo a la gestión con la persona natural o jurídica que esté en capacidad de ejecutar el objeto del contrato, siempre y cuando la Entidad Estatal verifique la idoneidad o experiencia requerida y relacionada con el área de que se trate. En este caso, no es necesario que la Entidad Estatal haya obtenido previamente varias ofertas, de lo cual el ordenador del gasto debe dejar constancia escrita. Los servicios profesionales y de apoyo a la gestión corresponden a aquellos de naturaleza intelectual diferentes a los de consultoría que se derivan del cumplimiento de las funciones de la Entidad Estatal; así como los relacionados con actividades operativas, logísticas, o asistenciales (...)”.

Bajo esta perspectiva, la prestación de servicios profesionales, implica la inexistencia de personal de planta suficiente para cumplir con las obligaciones inherentes a la misionalidad de la entidad, o para desarrollar las actividades orientadas a la concreción de los proyectos de inversión, en concordancia con las metas y programas del Plan de Desarrollo Departamental.

Lo anterior, implica que es legal, la contratación de profesionales idóneos que colaboren con la entidad territorial, para realizar tareas y actividades inherentes a la prestación de los servicios que demandan los fines estatales consagrados en el artículo 2° de la Constitución Política.

En tal sentido prevé el legislador en la siguiente normativa lo siguiente:

Decreto 1082 de 2.015 Artículo 2.2.1.1.6.1 Deber de análisis de las Entidades Estatales. *“(...) La Entidad Estatal debe hacer durante la etapa de planeación el análisis*



necesario para conocer el sector relativo al objeto del Proceso de Contratación desde la perspectiva legal, comercial, financiera, organizacional, técnica, y de análisis de riesgo. La Entidad Estatal debe dejar constancia de este análisis en los Documentos del Proceso (...).

5. ESTUDIO DE LA DEMANDA

ESTADÍSTICAS POR MODALIDAD CONTRACTUAL.

A continuación, se hace referencia al Decreto 0620 de 2.025, por el cual se fijan los límites salariales de los Gobernadores, Alcaldes y empleados públicos de las entidades territoriales y se dictan disposiciones en materia prestacional. El cual será tomado de referencia dentro del presente estudio del sector.

Artículo 7º: Límite máximo salarial mensual para empleados públicos de entidades territoriales. El límite máximo de la asignación básica mensual de los empleados públicos de las entidades territoriales para el año 2025 queda determinado así:

NIVEL JERÁRQUICO SISTEMA GENERAL	LÍMITE MÁXIMO ASIGNACIÓN BÁSICA MENSUAL
DIRECTIVO	21.623.851
ASESOR	17.284.625
PROFESIONAL	12.074.702
TÉCNICO	4.476.171
ASISTENCIAL	4.431.758

Artículo 8. Prohibición para percibir asignaciones superiores. Ningún empleado público de las entidades territoriales podrá percibir una asignación básica mensual superior a los límites máximos establecidos en el artículo 7º del presente decreto.

En todo caso, ningún empleado público de las entidades territoriales podrá devengar una remuneración total mensual superior a la que corresponde por todo concepto al Gobernador o alcalde respectivo.

Para realizar un análisis de la demanda, se tiene que, de conformidad con las búsquedas realizadas en las bases de datos de la entidad, y de otras entidades, así como a contrataciones anteriores realizadas, la celebración de Contratos de Prestación de Servicios oscila entre la suma de **UN MILLÓN SEISCIENTOS CUARENTA Y OCHO MIL PESOS M/CTE (\$1.800.000.00)**, y **SIETE MILLONES DE PESOS M/CTE (\$7.000.000)**.

En este estado del análisis, es importante resaltar los mandatos del Decreto 1737 de 1.998, modificado por el artículo 1 del Decreto 2785 de 2.011, respecto a la prohibición de remunerar el personal que se contrata para la prestación de servicios, por encima de la remuneración del jefe de la entidad estatal, así:

"Artículo 40. Está prohibido el pacto de remuneración para pago de servicios personales calificados con personas naturales, o jurídicas, encaminados a la prestación de servicios en forma continua para atender asuntos propios de la respectiva entidad, por valor mensual superior a la remuneración total mensual establecida para el jefe de la entidad."

Una vez realizado este análisis, es válido concluir que, de acuerdo a la formación y experiencia de la persona a contratar, y de los estudios realizados, el costo promedio de la contratación de este profesional teniendo en cuenta la idoneidad y experiencia, así como el histórico de la Entidad, de manera mensual puede ser de **TRES MILLONES SETECIENTOS MIL PESOS M/CTE (\$3.700.000)**, incluidos impuestos, estando acorde a los parámetros de contratación establecidos y al tiempo de ejecución estimado.



La Gobernación del Quindío ha contratado en vigencias anteriores, prestación de servicios profesionales de esta naturaleza que se pretende ahora satisfacer, bajo la modalidad de CONTRATACIÓN DIRECTA, acorde con el artículo 2.2.1.2.1.4.9 del Decreto 1082 de 2.015.

6. ESTUDIO DE LA OFERTA

Para el cumplimiento de los fines del Estado y la satisfacción de los intereses y necesidades colectivas, el ordenamiento jurídico otorga a la administración pública una serie de potestades encaminadas a la consecución del interés general².

Dando cumplimiento a este mandato, se hace necesaria la contratación de personal para desempeñar diferentes actividades necesarias para el normal funcionamiento de la Entidad, como lo son personas naturales con diferentes perfiles académicos haciendo frente fundamentalmente a tres aspectos:

1. Suplir con personal idóneo, que cumpla con los perfiles requeridos algunas funciones que no puede desarrollar el personal de planta de la administración, mejorando ostensiblemente el cumplimiento de lo ordenado por la Constitución y la Ley, y la atención que requiere toda la población del Departamento.
2. Permitiendo a personas capacitadas desarrollar su actividad prestando sus servicios al Departamento del Quindío, percibiendo ingresos por las actividades desarrolladas activando la economía.
3. Para la Entidad es de mayor eficiencia que la persona que desarrollará las actividades requeridas, tenga la formación en la que se justifiquen las competencias y conocimientos necesarios para darle alcance a su objeto contractual, así mismo la experiencia adecuada para realizar de forma eficiente las actividades encomendadas.

Así las cosas, esta modalidad de contratación es la más acertada para la Administración Departamental, teniendo en cuenta que la obligación es de hacer, mas no de cumplir un horario específico, ni de tener una subordinación permanente, es decir, no genera relación laboral, por consiguiente, no está obligado el contratante a cancelar prestaciones sociales.

7. ESPECIFICIDADES DEL PROCESO DE CONTRATACIÓN DIRECTA

7.1. DEFINICIÓN DEL TIPO DE CONTRATISTA.

Así las cosas, para un mejor cumplimiento del objeto contractual requerido, y para evitar que se pueda configurar una tercerización laboral, y en virtud de los principios de economía, eficiencia, eficacia, para el Departamento del Quindío, resulta de mayor beneficio, la celebración de un contrato de prestación de servicios con una persona natural.

Con ello, en primer lugar, se obtiene una mayor dedicación de tiempo, sin que se configuren los elementos de una relación laboral por parte de las personas, durante el cumplimiento de su objeto contractual.

De igual manera, la intermediación de una persona jurídica, conlleva mayores gastos de ejecución contractual, debido a los impuestos, y los gastos de administración, en tanto la persona jurídica no

² <http://www.procuraduria.gov.co/>



remunera de manera directa a su personal con el valor del contrato, sino que genera otros gastos que reportan utilidad a la misma.

Finalmente, en materia tributaria, las personas jurídicas igualmente conllevan aún mayores gastos y aportes en materia de impuestos, lo que se ve directamente reflejado en los costos directos de ejecución contractual, y con ello, incremento en el presupuesto oficial del mismo.

7.2. CONTRATACIÓN RECIENTE.

En la contratación reciente del Departamento del Quindío, se han celebrado contratos de prestación de servicios profesionales con personal idóneo para el cumplimiento del objeto contractual, cuyo valor ha sido por la suma de **TRES MILLONES SETECIENTOS MI PESOS M/CTE (\$3.700.000)**, incluidos impuestos de manera mensuales.

20

7.3. FORMA DE REMUNERACIÓN Y JUSTIFICACIÓN.

En cuanto a la forma de remuneración y la prestación de los servicios personales, resulta más ventajosa para la entidad, el pago de los servicios de manera mensual, lo que obedece a una mejor distribución de las finanzas del Departamento, por doceavas de acuerdo al Plan Anual Mensualizado de Caja (PAC), y, además, por mes vencido, esto es, asegurando el cumplimiento de las actividades y del objeto contractual, evitando así el perjuicio de las arcas y recursos públicos.

Debe aclararse en este punto, que, durante los últimos años, no han existido sobresaltos o problemas con los contratistas, sin que haya sido necesario declarar incumplimientos por parte de la Administración, lo que conduce a determinar que esta forma de pago, es la más apta para garantizar la integridad los recursos estatales.

8. En cumplimiento al Decreto 1860 de 2021 (Convocatorias limitadas a MiPymes – Normas reglamentarias – Mínima cuantía) los presentes estudios no incluyen los puntos **2.2.1.2.4.2.16 (Fomento a la ejecución de contratos estatales por parte de población en pobreza extrema, desplazados por la violencia, personas en proceso de reintegración o reincorporación y sujetos de especial protección constitucional), 2.2.1.2.4.2.17 (Factores de desempate y acreditación), y 2.2.1.2.4.2.18. (Criterios diferenciales para Mipyme en el sistema de compras públicas)**, puesto que estos son dirigidos a un proceso competitivo, y el presente Estudio corresponde a una Contratación Directa.

ALEYDA MARIN BETANCOURT
Secretaria de familia
Departamento del Quindío