



ANÁLISIS DEL SECTOR CONTRATACIÓN DIRECTA

ÁREA GESTORA	
1. Datos del área Gestora:	Dependencia solicitante: Secretaria de Hacienda
	Elaborado por: Juan José Castañeda Bedoya Actualidad Jurídica Colombiana S.A.S.
2. Datos proyecto:	
Eje de política al cual está vinculada la necesidad:	N/A
Nombre del proyecto	Fortalecimiento de los procesos administrativos, financieros y tributarios que apoyan la gestión y promueven la institucionalidad para la práctica del ejercicio público y el desarrollo del municipio de Segovia, Antioquia
Nº de proceso en el plan de compras:	SH-CPS-0240-2026
3. Objeto	PRESTAR SERVICIOS DE APOYO LOGÍSTICO, PARA LA REALIZACIÓN DE JORNADAS DE DESCENTRALIZACIÓN DE LOS SERVICIOS DE LA SECRETARÍA DE HACIENDA DEL MUNICIPIO DE SEGOVIA EN LAS VEREDAS SANTA ISABEL DE AMARÁ, LAS GUAGUAS Y LA PÓ.
4. Índice del Instrumento.	<ol style="list-style-type: none">1. Aspectos Generales2. Estudio de la Oferta3. Estudio de la Demanda4. Valor del Contrato y forma de pago.

INTRODUCCIÓN

La función de compras debe estar orientada a satisfacer las necesidades de la Entidad Estatal y a obtener el mayor valor por el dinero público, por lo que a través de este instrumento y en cumplimiento de la obligación legal del Municipio de Segovia, Antioquia de analizar el mercado relativo al objeto del proceso de contratación, como entidad pública del orden territorial, según el artículo 2.2.1.1.1.6.1 del decreto 1082 de 2015, se procede a desarrollar el análisis del sector alrededor del objeto del proceso siguiendo los lineamientos de la Agencia Nacional de Contratación Estatal – Colombia Compra Eficiente.

1. ASPECTOS GENERALES

1.1 ASPECTO ECONÓMICO

1.1.1 ¿Qué se necesita?



@AlcaldiaSegovia

NIT: 890981391-2

Centro Administrativo Municipal (CAM)
Cra 50 # 50 – 32 / Código postal: 052810
Correo: contactenos@segovia-antioquia.gov.co
Línea única de atención a la ciudadanía: (604) 831 58 60
Línea administrativa: +57 317 326 5574
contactenos@segovia-antioquia.gov.co
www.segovia-antioquia.gov.co



PROGRAMA
DE DESARROLLO DEL
ORDEN TERRITORIAL



ANÁLISIS DEL SECTOR CONTRATACIÓN DIRECTA

El Municipio de Segovia requiere contar con una Secretaría de Hacienda muy fortalecida, en procura de que ésta cumpla su principal función misional, que no es otra sino:

< **“gestionar y asegurar los recursos financieros para el Municipio, formulando y ejecutando políticas fiscales, tributarias y presupuestales para financiar el Plan de Desarrollo y garantizar el bienestar social, a través del recaudo eficiente, el control del gasto y la administración de las finanzas públicas con transparencia y legalidad.”** >.

Siendo ello así, la Secretaría de Hacienda requiere contar con un personal cuyos conocimientos, idoneidad y experiencia relacionada, le permitan construir una capacidad organizacional, profesional, técnica y asistencial operativa, con la cual cumplir con las siguientes funciones:

1. Asistir al Alcalde Municipal en la formulación de políticas, estrategias planes y proyectos en materia presupuestal, fiscal y financiera, de acuerdo con la normatividad vigente, el objeto, la misión y las metas institucionales.
2. Dirigir, coordinar, controlar, hacer seguimiento y evaluar la ejecución de las actividades relacionadas con los procesos de la gestión presupuestal, gestión contable, gestión de tesorería, gestión de impuestos y pago de nómina y prestaciones sociales, conforme a la normatividad vigente que rige cada materia y ciñéndose a los procedimientos previstos en la Entidad.
3. **Diseñar, implementar y dirigir estrategias para el recaudo y control del pago de los diferentes impuestos, aplicando medios tecnológicos que aseguren y agilicen los trámites.**
4. Planear y coordinar la elaboración del proyecto de presupuesto municipal y, a su vez, administrar y controlar la ejecución del mismo, de conformidad con el Plan Estratégico de la Entidad.
5. Adelantar todas las acciones necesarias para que el Municipio sea participe de las rentas de destinación específica de orden constitucional y coordinar con las demás dependencias de la Alcaldía, la participación por otras rentas u operaciones de crédito externo.
6. Dirigir, coordinar, controlar y evaluar la elaboración, consolidación y presentación oportuna de los reportes e informes contables, presupuestales, financieros y de nómina y prestaciones sociales que le competen a la Secretaría de Hacienda, a fin de dar cabal cumplimiento a los requerimientos legales.
7. Implementar estrategias para operar y mantener actualizados los sistemas de información relacionados con el sector de hacienda pública, atendiendo las directrices impartidas por las entidades y organismos competentes.
8. Realizar los seguimientos propios de su gestión y presentar oportunamente los informes que le sean requeridos sobre la misma, atendiendo los procedimientos legales y los establecidos por la Entidad.



@AlcaldiaSegovia

NIT: 890981391-2

Centro Administrativo Municipal (CAM)
Cra 50 # 50 – 32 / Código postal: 052810
Correo: contactenos@segovia-antioquia.gov.co
Línea única de atención a la ciudadanía: (604) 831 58 60
Línea administrativa: +57 317 326 5574
contactenos@segovia-antioquia.gov.co
www.segovia-antioquia.gov.co





ANÁLISIS DEL SECTOR CONTRATACIÓN DIRECTA

9. Participar en las sesiones y comisiones citadas por el Concejo Municipal, así como en las juntas, consejos, comités, eventos y reuniones que le correspondan o le sean delegadas por el Alcalde, con el fin de sustentar los temas propios de la dependencia y contribuir a la toma de decisiones.
10. Realizar la supervisión de los contratos que le sean asignados, conforme a las normas legales vigentes y cumpliendo los procedimientos adoptados en el Sistema de Gestión de la Calidad.
11. Concertar y evaluar los compromisos laborales y comportamentales del personal a su cargo, conforme lo establecen las disposiciones legales vigentes sobre la materia, los lineamientos impartidos por la Comisión Nacional del Servicio Civil - CNSC- y las políticas institucionales.
12. Aplicar apropiadamente los métodos y procedimientos al igual que la oportunidad, eficiencia y eficacia del Sistema de Control Interno y contribuir con el mantenimiento y mejoramiento continuo del Sistema Integrado de Gestión de la Calidad, a través de la participación en todas las actividades y programas definidos por la Entidad.

Por lo tanto, a través de la Secretaria de Hacienda se deben adelantar los procesos contractuales que le garantice ejecutar y cumplir con cada uno de los ítems referenciados (especialmente el reseñado en negrillas), y con la solvencia profesional y especializada necesaria en cada caso; además que brinde las garantías de conocimiento, idoneidad y experiencia para el desarrollo de las labores para las cuales se contratará.

1.1.2 Productos del Sector

En el presente estudio se debe realizar un análisis del sector de la economía enfocado en el **SECTOR SERVICIOS**, entendido éste < como el conjunto de actividades desarrolladas por las unidades económicas encaminadas a generar y poner a disposición de las personas, los hogares o las empresas, una amplia gama de servicios cada vez que estos sean demandados y sobre los cuales no recaen derechos de propiedad por parte del usuario. >

Es importante tener en cuenta dos aspectos fundamentales sobre los servicios, en primer lugar, que los servicios no son susceptibles de ser almacenados ni transportados y, en consecuencia, no pueden ser transados en forma independiente de su producción, y en segundo lugar, que no existe un traslado de la propiedad del producto; se vende por parte del productor y se compra por parte del consumidor un derecho al uso del servicio, cada vez que éste sea requerido.

En el caso específico que nos ocupa, hay que decir que, una asesoría < es la acción que tiene como fin proponer y recomendar las mejores opciones a un cliente en una materia en concreto. >



NIT: 890981391-2

Centro Administrativo Municipal (CAM)
Cra 50 # 50 - 32 / Código postal: 052810
Correo: contactenos@segovia-antioquia.gov.co
Línea única de atención a la ciudadanía: (604) 831 58 60
Línea administrativa: +57 317 326 5574
contactenos@segovia-antioquia.gov.co
www.segovia-antioquia.gov.co



Las asesorías facilitan muchas áreas en la gestión empresarial, ya que te ayudan a entender los aspectos legales, fiscales, contables y laborales de la empresa o negocio.

1.2. ANALISIS DEL SECTOR

1.2.1. Aspecto Económico:

1.2.1.1. El PRODUCTO INTERNO BRUTO - PIB - mide el valor de mercado de todos los bienes y servicios finales, es decir, los que adquiere el consumidor final, que son producidos dentro de las fronteras de un país en un período determinado (generalmente un trimestre o un año), siendo el indicador clave para medir el tamaño y la salud de su economía, y reflejando el resultado de toda su actividad productiva. Mide la riqueza generada internamente, incluyendo tanto empresas nacionales como extranjeras, y su crecimiento indica expansión económica, mientras que su caída puede señalar una recesión

Producto Interno Bruto (PIB)

Tasas de crecimiento anual en volumen¹
2022-I / 2025^{pr} - III

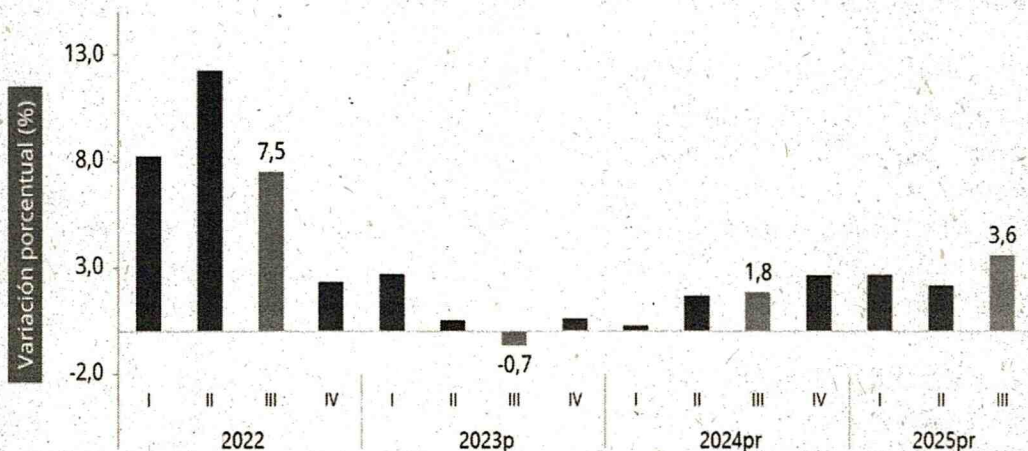

Fuente: DANE, PIB_T

¹: Series originales encadenadas de volumen con año de referencia 2015

pr: preliminar

p: provisional

Las actividades económicas que más contribuyen a la dinámica del valor agregado son:



@AlcaldiaSegovia

NIT: 890981391-2

Centro Administrativo Municipal (CAM)
Cra 50 # 50 – 32 / Código postal: 052810
Correo: contactenos@segovia-antioquia.gov.co
Línea única de atención a la ciudadanía: (604) 831 58 60
Línea administrativa: +57 317 326 5574
contactenos@segovia-antioquia.gov.co
www.segovia-antioquia.gov.co





ANÁLISIS DEL SECTOR CONTRATACIÓN DIRECTA

- *Administración pública y defensa; planes de seguridad social de afiliación obligatoria; Educación; Actividades de atención de la salud humana y de servicios sociales crece 8,0% (contribuye 1,3 puntos porcentuales a la variación anual).*
- *Comercio al por mayor y al por menor; reparación de vehículos automotores y motocicletas; Transporte y almacenamiento; Alojamiento y servicios de comida crece 5,6% (contribuye 1,2 puntos porcentuales a la variación anual).*
- *Industrias manufactureras crece 4,1% (contribuye 0,5 puntos porcentuales a la variación anual).*

En lo corrido del año 2025^{pr}, respecto al mismo periodo del año anterior, el Producto Interno Bruto presenta un crecimiento de 2,8%. Las actividades económicas que más contribuyen a la dinámica del valor agregado son:

- *Comercio al por mayor y al por menor; reparación de vehículos automotores y motocicletas; Transporte y almacenamiento; Alojamiento y servicios de comida crece 5,1% (contribuye 1,0 puntos porcentuales a la variación anual).*
- *Administración pública y defensa; planes de seguridad social de afiliación obligatoria; Educación; Actividades de atención de la salud humana y de servicios sociales crece 4,4% (contribuye 0,7 puntos porcentuales a la variación anual).*
- *Agricultura, ganadería, caza, silvicultura y pesca crece 4,1% (contribuye 0,4 puntos porcentuales a la variación anual).*

Respecto al trimestre inmediatamente anterior, el Producto Interno Bruto en su serie ajustada por efecto estacional y calendario crece 1,2%. Cuando se observa el comportamiento de las actividades económicas relacionadas:

- *Administración pública y defensa; planes de seguridad social de afiliación obligatoria; Educación; Actividades de atención de la salud humana y de servicios sociales crece 3,4%.*
- *Actividades financieras y de seguros crece 2,3%.*
- *Industrias manufactureras crece 1,5%.*



@AlcaldiaSegovia

NIT: 890981391-2

Centro Administrativo Municipal (CAM)
Cra 50 # 50 - 32 / Código postal: 052810
Correo: contactenos@segovia-antioquia.gov.co
Línea única de atención a la ciudadanía: (604) 831 58 60
Línea administrativa: +57 317 326 5574
contactenos@segovia-antioquia.gov.co
www.segovia-antioquia.gov.co



REGISTRADO
DE LA OFICINA DE
EMPRESA LOCAL

Tabla 1. Valor agregado por actividad económica
Tasas de crecimiento en volumen¹
Tercer trimestre 2025^{Pr}

Actividad económica	Tasas de crecimiento (%)		
	Serie original		Serie ajustada por efecto estacional y calendario
	Anual	Año corrido	Trimestral
	2025 ^{Pr} -III / 2024 ^{Pr} -III	2025 ^{Pr} / 2024 ^{Pr}	2025 ^{Pr} -III / 2025 ^{Pr} -II
Agricultura, ganadería, caza, silvicultura y pesca	2,4	4,1	1,0
Explotación de minas y canteras	-5,7	-7,2	0,8
Industrias manufactureras	4,1	2,1	1,5
Suministro de electricidad, gas, vapor y aire acondicionado ²	2,3	0,7	0,7
Construcción	-1,5	-2,7	1,1
Comercio al por mayor y al por menor ³	5,6	5,1	0,2
Información y comunicaciones	1,9	1,8	0,4
Actividades financieras y de seguros	4,3	3,5	2,3
Actividades inmobiliarias	2,1	2,0	0,5
Actividades profesionales, científicas y técnicas ⁴	1,1	1,3	-0,1
Administración pública, defensa, educación y salud ⁵	8,0	4,4	3,4
Actividades artísticas, de entretenimiento y recreación y otras actividades de servicios ⁶	5,7	9,4	1,0
Valor agregado bruto	3,6	2,8	1,3
Impuestos menos subvenciones sobre los productos	2,7	2,5	0,9
Producto Interno Bruto	3,6	2,8	1,2

Fuente: DANE, PIB_T

Actividades profesionales, científicas y técnicas

En el tercer trimestre de 2025pr, el valor agregado de las actividades profesionales, científicas y técnicas; y actividades de servicios administrativos y de apoyo crece 1,1% en su serie original, respecto al mismo periodo de 2024pr.

Esta dinámica se explica por los siguientes comportamientos (ver tabla 11):

- Actividades profesionales, científicas y técnicas crece 0,7%.
- Actividades de servicios administrativos y de apoyo crece 1,4%.

Respecto al trimestre inmediatamente anterior en su serie ajustada por efecto estacional y calendario, el valor agregado de las actividades profesionales, científicas y técnicas; y



ANÁLISIS DEL SECTOR CONTRATACIÓN DIRECTA

actividades de servicios administrativos y de apoyo decrece en 0,1%, cuando se observa el comportamiento de las actividades económicas relacionadas:

- Actividades profesionales, científicas y técnicas crece 0,1%.
- Actividades de servicios administrativos y de apoyo crece 0,1%.

Tabla 11. Actividades profesionales, científicas y técnicas¹
Tasas de crecimiento en volumen²
Tercer trimestre 2025^{Pr}

Actividad económica	Tasas de crecimiento (%)		
	Serie original		Serie ajustada por efecto estacional y calendario
	Anual	Año corrido	Trimestral
	2025 ^{Pr} -III / 2024 ^{Pr} -III	2025 ^{Pr} / 2024 ^{Pr}	2025 ^{Pr} -III / 2025 ^{Pr} -II
Actividades profesionales, científicas y técnicas	0,7	0,9	0,1
Actividades de servicios administrativos y de apoyo	1,4	1,6	0,1
Actividades profesionales, científicas y técnicas¹	1,1	1,3	-0,1

Fuente: DANE, PIB_T

^{Pr}preliminar

¹Actividades profesionales, científicas y técnicas; Actividades de servicios administrativos y de apoyo.

²Series encadenadas de volumen con año de referencia 2015.

Administración pública y defensa¹¹

En el tercer trimestre de 2025pr, el valor agregado de la administración pública y defensa, planes de seguridad social de afiliación obligatoria; educación; actividades de atención de la salud humana y de servicios sociales crece 8,0% en su serie original, respecto al mismo periodo de 2024pr. Esta dinámica se explica por los siguientes comportamientos (ver tabla 12):

- Administración pública y defensa; planes de seguridad social de afiliación obligatoria crece 9,1%.
- Educación crece 11,0%.
- Actividades de atención de la salud humana y de servicios sociales crece 3,8%.

Respecto al trimestre inmediatamente anterior en su serie ajustada por efecto estacional y calendario, el valor agregado de la administración pública y defensa, planes de

seguridad social de afiliación obligatoria; educación; actividades de atención de la salud humana y de servicios sociales crece en 3,4%, cuando se observa el comportamiento de las actividades económicas relacionadas:

- Administración pública y defensa; planes de seguridad social de afiliación obligatoria crece 1,7%.
- Educación crece 4,3%.
- Actividades de atención de la salud humana y de servicios sociales crece 3,0%.

Tabla 12. Administración pública y defensa¹
Tasas de crecimiento en volumen²
Tercer trimestre 2025^{Pr}

Actividad económica	Tasas de crecimiento (%)		
	Serie original		Serie ajustada por efecto estacional y calendario
	Anual	Año corrido	Trimestral
	2025 ^{Pr} -III / 2024 ^{Pr} -III	2025 ^{Pr} / 2024 ^{Pr}	2025 ^{Pr} -III / 2025 ^{Pr} -II
Administración pública y defensa; planes de seguridad social de afiliación obligatoria	9,1	5,3	1,7
Educación	11,0	5,5	4,3
Actividades de atención de la salud humana y de servicios sociales	3,8	2,3	3,0
Administración pública y defensa¹	8,0	4,4	3,4

Fuente: DANE, PIB_T

^{Pr} preliminar

¹ Administración pública y defensa; planes de seguridad social de afiliación obligatoria; Educación; Actividades de atención de la salud humana y de servicios sociales.

² Series encadenadas de volumen con año de referencia 2015.

Actividades artísticas, de entretenimiento y recreación y otras actividades de servicios:

En el tercer trimestre de 2025^{pr}, el valor agregado de las actividades artísticas, de entretenimiento y recreación y otras actividades de servicios; actividades de los hogares individuales en calidad de empleadores; actividades no diferenciadas de los hogares individuales como productores de bienes y servicios para uso propio crece 5,7% en su serie original, respecto al mismo periodo de 2024^{pr}.

Esta dinámica se explica por los siguientes comportamientos (ver tabla 13):



ANÁLISIS DEL SECTOR CONTRATACIÓN DIRECTA

- Actividades artísticas, de entretenimiento y recreación y otras actividades de servicios crece 6,3%.
- Actividades de los hogares individuales en calidad de empleadores; actividades no diferenciadas de los hogares individuales como productores de bienes y servicios para uso propio crece 2,1%.

Respecto al trimestre inmediatamente anterior en su serie ajustada por efecto estacional y calendario, el valor agregado de las actividades artísticas, de entretenimiento y recreación y otras actividades de servicios; actividades de los hogares individuales en calidad de empleadores; actividades no diferenciadas de los hogares individuales como productores de bienes y servicios para uso propio crece en 1,0%, cuando se observa el comportamiento de las actividades económicas relacionadas:

- Actividades artísticas, de entretenimiento y recreación y otras actividades de servicios crece 1,0%.
- Actividades de los hogares individuales en calidad de empleadores; actividades no diferenciadas de los hogares individuales como productores de bienes y servicios para uso propio crece 1,6%.

Tabla 13. Actividades artísticas, de entretenimiento y recreación y otras actividades de servicios¹
Tasas de crecimiento en volumen²
Tercer trimestre 2025^{pr}

Actividad económica	Tasas de crecimiento (%)		
	Serie original		Serie ajustada por efecto estacional y calendario
	Anual	Año corrido	Trimestral
	2025 ^{pr} -III / 2024 ^{pr} -III	2025 ^{pr} / 2024 ^{pr}	2025 ^{pr} -III / 2025 ^{pr} -II
Actividades artísticas, de entretenimiento y recreación y otras actividades de servicios	6,3	10,7	1,0
Actividades de los hogares individuales en calidad de empleadores ³	2,1	2,8	1,6
Actividades artísticas, de entretenimiento y recreación y otras actividades¹	5,7	9,4	1,0

Fuente: DANE, PIB_T



NIT: 890981391-2

Centro Administrativo Municipal (CAM)
Cra 50 # 50 – 32 / Código postal: 052810
Correo: contactenos@segovia-antioquia.gov.co
Línea única de atención a la ciudadanía: (604) 831 58 60
Línea administrativa: +57 317 326 5574
contactenos@segovia-antioquia.gov.co
www.segovia-antioquia.gov.co



Donde se observa un crecimiento en la participación de este sector en el producto interno bruto desde un enfoque productivo, información que sirve para reafirmar el potencial que tiene este sector de servicios de seguir en constante movimiento ascendente.

Las entidades públicas requieren contratar con frecuencia estos servicios, para poder llevar a cabo los eventos y actividades necesarias para cumplir con su misión. Lo que se vuelve un factor a favor para las entidades en la teoría del poder de negociación con proveedores, logrando disminuciones en precios o mejores condiciones en entregas del producto o servicio contratado.

1.2.1.2. INDICE DE PRECIOS AL CONSUMIDOR

De acuerdo con el Departamento Administrativo Nacional de Estadística (DANE), el **Índice de Precios al Consumidor (IPC)** es una medida que calcula la variación de los precios de un conjunto de bienes y servicios representativos del consumo de los hogares colombianos, conocido como la canasta familiar

Variación anual y mensual, Total nacional 2024 - 2025 (diciembre)

IPC	Diciembre			
	Variación anual		Variación mensual	
	2024	2025	2024	2025
IPC total	5,20	5,10	0,46	0,27

En diciembre de 2025 la variación anual del IPC fue 5,10%, y la variación mensual 0,27%.

En diciembre de 2025 la variación anual del IPC fue 5,10%, es decir, 0,10 puntos porcentuales menor que la reportada en el mismo periodo del año anterior, cuando fue de 5,20%.

Variación y contribución anual según divisiones de gasto diciembre 2024 – 2025.

En el mes de diciembre de 2025, el IPC registró una variación de 5,10% en comparación con diciembre de 2024. En el último año, las divisiones Restaurantes y hoteles (7,91%), Educación (7,36%), Salud (7,20%), Bebidas alcohólicas y tabaco (6,37%) y; por último, Transporte (5,35%) se ubicaron por encima del promedio nacional (5,10%). Entre tanto,

las divisiones Alimentos y bebidas no alcohólicas (5,07%), Bienes y servicios diversos (4,97%), Alojamiento, agua, electricidad, gas y otros combustibles (4,76%), Muebles, artículos para el hogar y para la conservación ordinaria del hogar (3,31%), Prendas de vestir y calzado (2,12%), Recreación y cultura (1,85%) y; por último, Información y comunicación (1,22%) se ubicaron por debajo del promedio nacional.

**Cuadro 1. IPC Variación y contribución anual
Según divisiones de gasto
Diciembre 2024 - 2025**

Divisiones de Gasto	2024			2025		
	Peso (%)	Variación (%)	Contribución Puntos Porcentuales	Variación (%)	Contribución Puntos Porcentuales	
Restaurantes y hoteles	9,43	7,87	0,85	7,91	0,87	
Educación	4,41	10,62	0,41	7,36	0,30	
Salud	1,71	5,54	0,09	7,20	0,12	
Bebidas alcohólicas y tabaco	1,70	5,57	0,09	6,37	0,11	
Transporte	12,93	5,19	0,70	5,35	0,72	
TOTAL	100,00	5,20	5,20	5,10	5,10	
Alimentos y bebidas no alcohólicas	15,05	3,31	0,63	5,07	0,95	
Bienes y servicios diversos	5,36	3,33	0,18	4,97	0,26	
Alojamiento, agua, electricidad, gas y otros combustibles	33,12	6,96	2,13	4,76	1,48	
Muebles, artículos para el hogar y para la conservación ordinaria del hogar	4,19	2,18	0,09	3,31	0,13	
Prendas de vestir y calzado	3,98	2,06	0,07	2,12	0,07	
Recreación y cultura	3,79	-0,21	-0,01	1,85	0,06	
Información y comunicación	4,33	-0,93	-0,03	1,22	0,03	

Fuente: DANE, IPC.

Nota: La diferencia en la suma de las variables obedece al sistema de aproximación en el nivel de dígitos trabajados en el índice.

Variaciones y contribuciones de las subclases en el año

En diciembre de 2025 en comparación con diciembre de 2024, la variación anual de las subclases que más aportaron al índice total fueron: arriendo imputado (5,06%), comidas en establecimientos de servicio a la mesa y autoservicio (7,99%), arriendo efectivo (5,31%), transporte urbano (9,16%), carne de res y derivados (9,55%), comidas preparadas fuera del hogar para consumo inmediato (7,88%), café y productos a base de café (52,07%), suministro de agua (6,95%), educación preescolar y básica primaria (8,69%) y servicios relacionados con la copropiedad (8,55%). Las mayores contribuciones negativas se presentan en: papas (-24,61%), electricidad (-2,53%), arroz (-6,68%), equipos de telefonía móvil, similares y reparación (-23,65%) y huevos (-2,51%).

**Cuadro 2. IPC Variación y contribución anual
Por principales subclases
Diciembre 2025**

Subclase	Variación (%)	Contribución Puntos porcentuales
Arriendo imputado	5,06	0,65
Comidas en establecimientos de servicio a la mesa y autoservicio	7,99	0,60
Arriendo efectivo	5,31	0,49
Transporte urbano (incluye tren y metro)	9,16	0,42
Carne de res y derivados	9,55	0,23
Comidas preparadas fuera del hogar para consumo inmediato	7,88	0,18
Café y productos a base de café	52,07	0,15
Suministro de agua	6,95	0,14
Educación preescolar y básica primaria	8,69	0,13
Servicios relacionados con la copropiedad	8,55	0,10

Variación y contribución mensual por divisiones de gasto

En el mes de diciembre de 2025, el IPC registró una variación de 0,27% en comparación con noviembre de 2025, seis divisiones se ubicaron por encima del promedio nacional (0,27%): Restaurantes y hoteles (1,24%), Recreación y cultura (1,04%), Salud (0,45%), Transporte (0,41%), Bienes y servicios diversos (0,36%) y; por último, Bebidas alcohólicas y tabaco (0,34%). Por debajo se ubicaron: Prendas de vestir y calzado (0,24%), Alojamiento, agua, electricidad, gas y otros combustibles (0,08%), Información y comunicación (0,03%), Educación (0,00%), Muebles, artículos para el hogar y para la conservación ordinaria del hogar (-0,07%) y; por último, Alimentos y bebidas no alcohólicas (-0,11%).

**Cuadro 3. IPC Variación y contribución mensual
Según divisiones de gasto
Diciembre 2024 - 2025**

Divisiones de Gasto	2024			2025		
	Peso (%)	Variación (%)	Contribución Puntos Porcentuales	Variación (%)	Contribución Puntos Porcentuales	
Restaurantes y hoteles	9,43	0,99	0,11	1,24	0,14	
Recreación y cultura	3,79	-0,23	-0,01	1,04	0,03	
Salud	1,71	0,14	0,00	0,45	0,01	
Transporte	12,93	0,39	0,05	0,41	0,05	
Bienes y servicios diversos	5,36	0,18	0,01	0,36	0,02	
Bebidas alcohólicas y tabaco	1,70	0,44	0,01	0,34	0,01	
TOTAL	100,00	0,46	0,46	0,27	0,27	
Prendas de vestir y calzado	3,98	0,12	0,00	0,24	0,01	
Alojamiento, agua, electricidad, gas y otros combustibles	33,12	0,58	0,18	0,08	0,02	
Información y comunicación	4,33	-0,10	0,00	0,03	0,00	
Educación	4,41	0,00	0,00	0,00	0,00	
Muebles, artículos para el hogar y para la conservación ordinaria del hogar	4,19	0,11	0,00	-0,07	0,00	
Alimentos y bebidas no alcohólicas	15,05	0,53	0,10	-0,11	-0,02	

1.2.1.3. TASA GLOBAL DE DESOCUPACIÓN

Para el mes de noviembre de 2025, la tasa de desocupación del total nacional fue 7,0%, lo que representó una disminución de 1,1 puntos porcentuales respecto al mismo mes de 2024 (8,2%). La tasa global de participación se ubicó en 64,7%, lo que significó un aumento de 1,0 puntos porcentuales frente a noviembre de 2024 (63,7%). Finalmente, la tasa de ocupación fue 60,2%, lo que representó un aumento de 1,6 puntos porcentuales respecto al mismo mes del año anterior (58,5%).

Tasa global de participación (TGP), Tasa de ocupación (TO) y Tasa de desocupación (TD)

Total nacional

Noviembre (2024-2025)

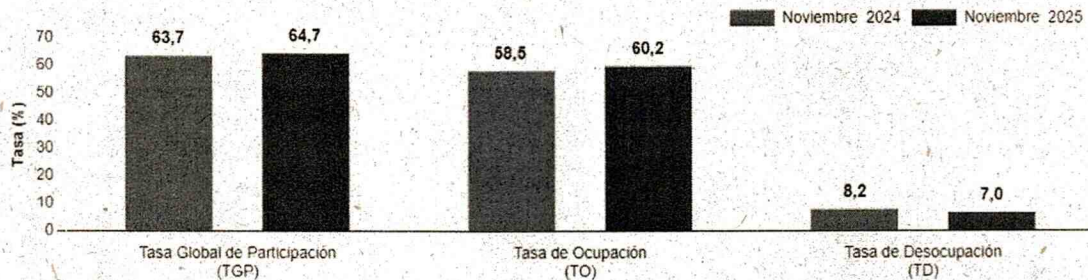

En noviembre de 2025, la tasa de desocupación en el total de las 13 ciudades y áreas metropolitanas fue 7,3%, mientras que en noviembre de 2024 fue 8,0%. La tasa global de participación se ubicó en 67,4% y la tasa de ocupación en 62,5%, estas tasas en el mismo mes del año anterior fueron 66,7% y 61,4%, respectivamente.

Principales indicadores del mercado laboral

Noviembre de 2025

Gráfico 1. Tasa global de participación (TGP), Tasa de ocupación (TO) y Tasa de desocupación (TD)

Total nacional

Noviembre (2017 - 2025)

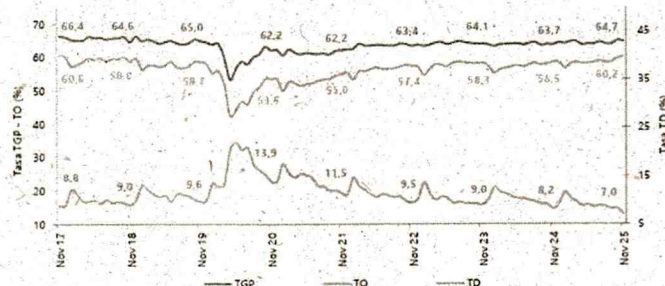

Para el mes de noviembre de 2025, la tasa de desocupación del total nacional fue 7,0%, lo que representó una disminución de 1,1 puntos porcentuales respecto al mismo mes de 2024 (8,2%). La tasa global de participación se ubicó en 64,7%, lo que significó un aumento de 1,0 puntos porcentuales frente a noviembre de 2024 (63,7%). Finalmente, la tasa de ocupación fue 60,2%, lo que representó un aumento de 1,6 puntos porcentuales respecto al mismo mes del año anterior (58,5%).

Gráfico 2. Tasa global de participación (TGP), Tasa de ocupación (TO) y Tasa de desocupación (TD)
Total nacional
Noviembre (2017 - 2025)

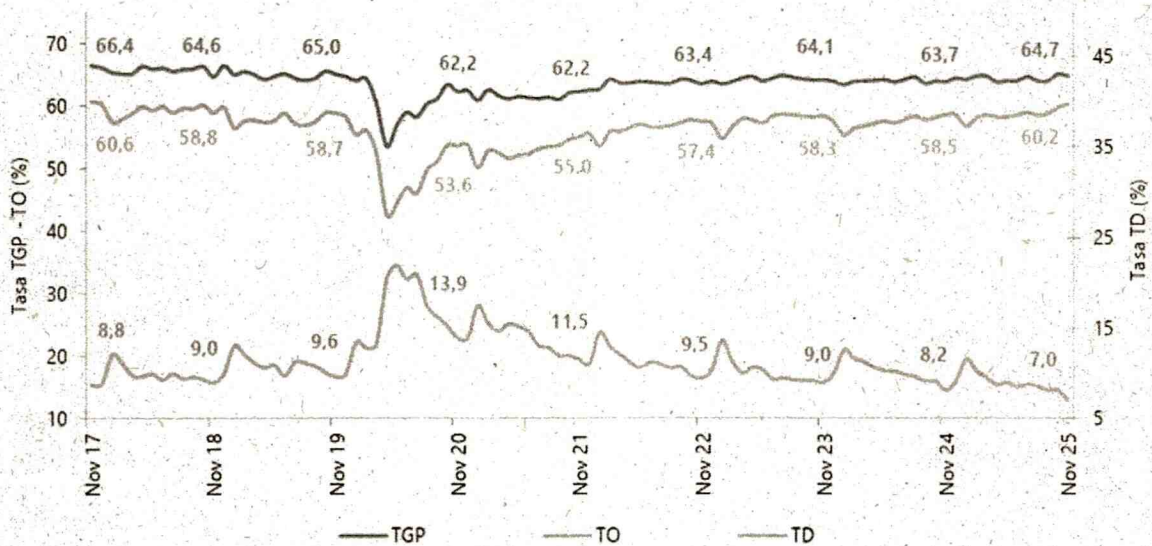

En el mes de noviembre de 2025, el número de personas ocupadas en el total nacional fue 24.599 miles de personas. Las ramas que más aportaron positivamente a la variación de la población ocupada fueron Agricultura, ganadería, caza, silvicultura y pesca (1,3 puntos porcentuales); Alojamiento y servicios de comida (1,0 puntos porcentuales) y Construcción (0,8 puntos porcentuales).



ANÁLISIS DEL SECTOR CONTRATACIÓN DIRECTA

Tabla 1. Distribución porcentual, variación absoluta y contribución a la variación de la población ocupada según rama de actividad

Total nacional
Noviembre (2024 - 2025)

Rama de actividad	Total nacional				
	Noviembre 2024	Noviembre 2025	Distribución % 2025	Variación absoluta	Contribución en p.p.
Población ocupada	23.605	24.599	100	993	
Agricultura, ganadería, caza, silvicultura y pesca	3.286	3.598	14,6	312	1,3
Alojamiento y servicios de comida	1.680	1.927	7,8	247	1,0
Construcción	1.496	1.680	6,8	184	0,8
Transporte y almacenamiento	1.777	1.876	7,6	98	0,4
Actividades artísticas, entretenimiento, recreación y otras actividades de servicios	2.078	2.158	8,8	80	0,3
Comercio y reparación de vehículos	4.078	4.140	16,8	62	0,3
Actividades inmobiliarias	290	339	1,4	49	0,2
Administración pública y defensa, educación y atención de la salud humana	2.972	3.015	12,3	43	0,2
Suministro de electricidad, gas, agua y gestión de desechos ^A	609	643	2,6	34	0,1
Actividades financieras y de seguros	418	449	1,8	31	0,1
Información y comunicaciones	497	499	2,0	2	0,0
Actividades profesionales, científicas, técnicas y servicios administrativos	1.892	1.843	7,5	-49	-0,2
Industrias manufactureras	2.532	2.430	9,9	-102	-0,4

En noviembre de 2025, Obrero, empleado particular y Trabajador por cuenta propia fueron las posiciones ocupacionales que más aportaron positivamente a la variación de los ocupados en el total nacional con 2,1 puntos porcentuales cada una.

Tabla 2. Distribución porcentual, variación absoluta y contribución a la variación de la población ocupada según posición ocupacional

Total nacional
Noviembre (2024 - 2025)

Posición ocupacional	Total nacional				
	Noviembre 2024	Noviembre 2025	Distribución % 2025	Variación absoluta	Contribución en p.p.
Población ocupada	23.605	24.599	100	993	
Obrero, empleado particular	10.280	10.783	43,8	503	2,1
Trabajador por cuenta propia	9.750	10.238	41,6	487	2,1
Jornalero o Peón	807	879	3,6	72	0,3
Empleado doméstico	730	786	3,2	56	0,2
Patrón o empleador	678	650	2,6	-28	-0,1
Trabajador familiar sin remuneración	419	376	1,5	-43	-0,2
Obrero, empleado del gobierno	928	881	3,6	-47	-0,2



NIT: 890981391-2

Centro Administrativo Municipal (CAM)
Cra 50 # 50 - 32 / Código postal: 052810
Correo: contactenos@segovia-antioquia.gov.co
Línea única de atención a la ciudadanía: (604) 831 58 60
Línea administrativa: +57 317 326 5574
contactenos@segovia-antioquia.gov.co
www.segovia-antioquia.gov.co



Para el trimestre móvil septiembre - noviembre 2025, de las 23 ciudades y áreas metropolitanas, las que presentaron mayores tasas de desocupación fueron: Quibdó (21,8%), Cartagena (12,6%) y Riohacha (11,7%). Las ciudades con menor tasa de desocupación fueron: Manizales A.M. (7,2%), Bogotá D.C. (7,0%) y Villavicencio (6,8%). Bucaramanga A.M. (7,3%), Medellín A.M. (6,9%) y Villavicencio (6,8%).

Gráfico 6. Tasa de desocupación según ciudades
Total nacional y 23 ciudades y áreas metropolitanas
Septiembre - noviembre 2025

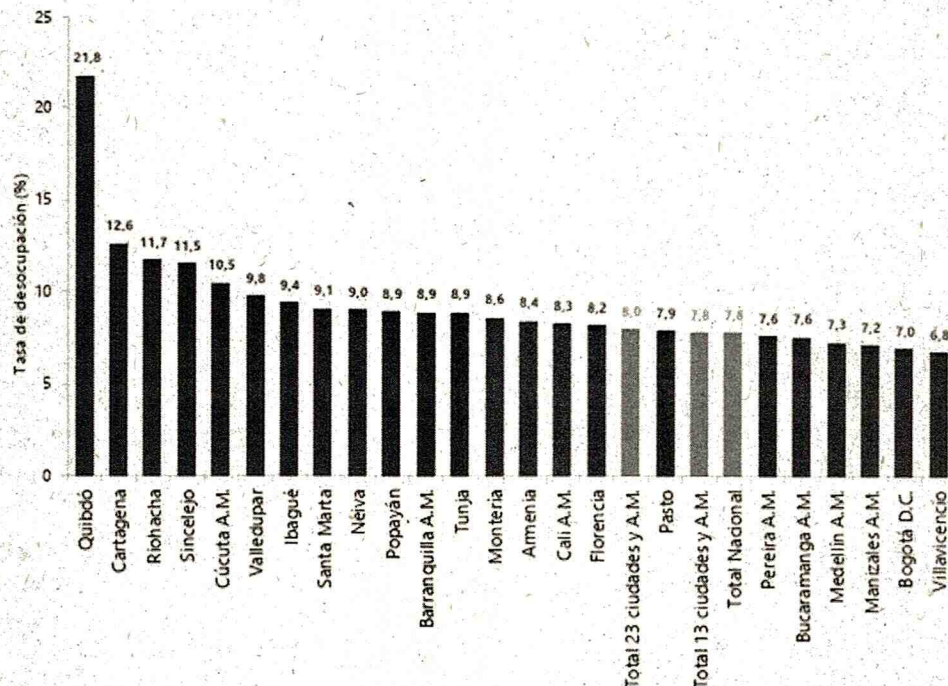

TASA DE DESOCUPACIÓN TOTAL NACIONAL TRIMESTRE MÓVIL

En el total nacional, la tasa de desocupación del trimestre móvil septiembre - noviembre 2025 fue 7,8%, lo que representó una disminución de 1,0 puntos porcentuales respecto al trimestre móvil septiembre - noviembre 2024 (8,8%). La tasa global de participación se ubicó en 64,5%, lo que significó un aumento de 0,8 puntos porcentuales frente al mismo periodo de 2024 (63,7%). Finalmente, la tasa de ocupación fue 59,5%, lo que representó un aumento de 1,4 puntos porcentuales respecto al trimestre móvil septiembre - noviembre 2024 (58,1%).

Gráfico 4. Tasa global de participación (TGP), Tasa de ocupación (TO) y Tasa de desocupación (TD)
Total nacional
Septiembre - noviembre (2017 - 2025)

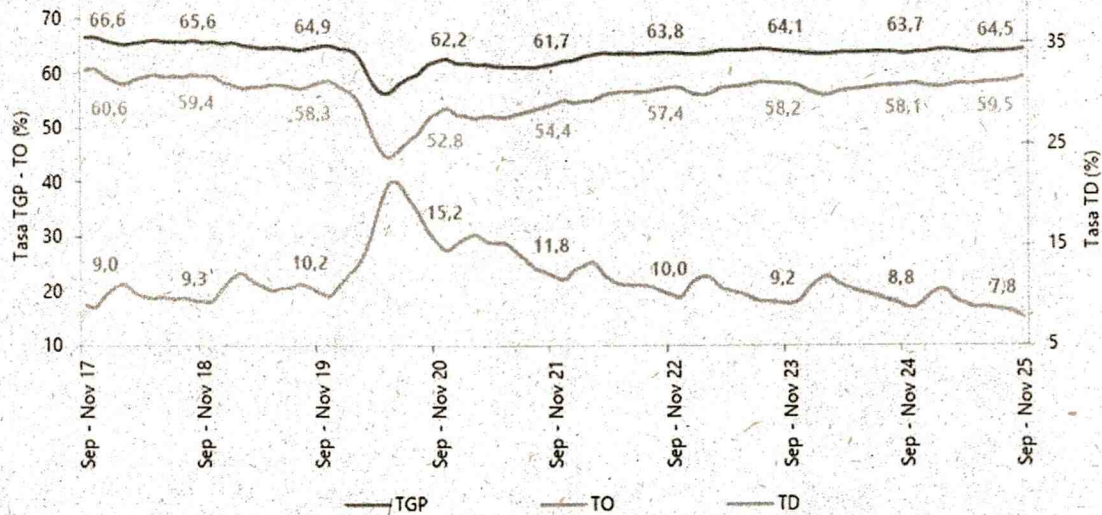

Fuente: DANE, GEIH.

Nota: datos expandidos con proyecciones de población, elaboradas con base en los resultados del CNPV 2018.

Nota: cifras aproximadas a un decimal.

1.2. ASPECTO REGULATORIO

La Ley 1150 de 2007 define en el artículo 2 las modalidades de selección objetiva de contratistas y, en el numeral 4 establece como una de ellas la contratación directa, la cual tiene origen en diferentes causales, entre ellas la definida en el literal h), esto es, la prestación de servicios profesionales y de apoyo a la gestión pública.

Por su parte el artículo 2.2.1.2.1.4.9 del Decreto 1082 de 2015 reglamentó el tema señalando que la entidad podría contratar la prestación de servicios profesionales y de apoyo a la gestión directamente con la persona natural o jurídica que esté en capacidad de ejecutar el objeto del contrato y que haya demostrado idoneidad y experiencia directamente relacionada con el área de que se trate, sin que sea necesario que haya obtenido previamente varias ofertas.

Importante también considerar la Sentencia de Unificación proferida por el Consejo de Estado, Sala de lo Contencioso Administrativo, Sección Tercera, Magistrado Ponente Dr. JAIME ORLANDO SANTOFIMIO GAMBOA, con Radicación: 110010326000201100039 00 (41719), la cual establece:



ANÁLISIS DEL SECTOR CONTRATACIÓN DIRECTA

Tipo contractual	Especies contractuales y características.
<p>Contrato de prestación de servicios.</p> <p>Definición legal. Ley 80 de 1993. Artículo 32, numeral 3°.</p> <p>Son contratos de prestación de servicios los que celebren las entidades estatales para desarrollar actividades relacionadas con la administración o funcionamiento de la entidad. Estos contratos sólo podrán celebrarse con personas naturales cuando dichas actividades no puedan realizarse con personal de planta o requieran conocimientos especializados.</p>	<p>Contrato de prestación de servicios profesionales.</p> <p>Su objeto está determinado por el desarrollo de actividades identificables e intangibles que impliquen el desempeño de un esfuerzo o actividad, tendiente a satisfacer necesidades de las entidades estatales en lo relacionado con la gestión administrativa o funcionamiento que ellas requieran, bien sea acompañándolas, apoyándolas o soportándolas, con conocimientos especializados siempre y cuando dichos objetos estén encomendados a personas consideradas legalmente como profesionales. Se caracteriza por demandar un conocimiento intelectual cualificado: el saber profesional.</p> <p>Dentro de su objeto contractual pueden tener lugar actividades operativas, logísticas o asistenciales, siempre que satisfaga los requisitos antes mencionados y sea acorde con las necesidades de la Administración y el principio de planeación.</p> <p>Contrato de prestación de servicios de simple apoyo a la gestión.</p> <p>Su objeto contractual participa de las características encaminadas a desarrollar actividades identificables e intangibles. Hay lugar a su celebración en aquellos casos en donde las necesidades de la Administración no demanden la presencia de personal profesional.</p> <p>Aunque también se caracteriza por el desempeño de actividad intelectual, ésta se enmarca dentro de un saber propiamente técnico; igualmente involucra actividades en donde prima el esfuerzo físico o mecánico, en donde no se requiere de personal profesional.</p> <p>Dentro de su objeto contractual pueden tener lugar actividades operativas, logísticas o asistenciales, siempre que satisfaga los requisitos antes mencionados y sea acorde con las necesidades de la Administración y el principio de planeación.</p>



@AlcaldiaSegovia

NIT: 890981391-2

Centro Administrativo Municipal (CAM)
Cra 50 # 50 - 32 / Código postal: 052810
Correo: contactenos@segovia-antioquia.gov.co
Línea única de atención a la ciudadanía: (604) 831 58 60
Línea administrativa: +57 317 326 5574
contactenos@segovia-antioquia.gov.co
www.segovia-antioquia.gov.co





ANÁLISIS DEL SECTOR CONTRATACIÓN DIRECTA

	<p>Contrato de prestación de servicios para la ejecución de trabajos artísticos que sólo puedan encomendarse a determinadas personas naturales.</p> <p>Tienen lugar dentro de esta categoría los contratos de prestación de servicios que tengan por objeto la ejecución de trabajos artísticos, esto es, trabajos que corresponden al conjunto de creaciones humanas que expresan una especial visión del mundo, tanto real como imaginaria, y que sólo pueda celebrarse con determinadas personas naturales, lo que implica que el contratista debe ser un artista, esto es, una persona reconocida como realizador o productor de arte o trabajos artísticos.</p>
<p>Contrato de Consultoría</p>	<p>Su objeto contractual está centrado hacia el desarrollo de actividades que implican el despliegue de actividades de carácter eminentemente intelectual, pero presenta como particularidad sustantiva que tales esfuerzos están dirigidos, específicamente, al cumplimiento de ciertos cometidos expresamente definidos por el numeral 2° del artículo 32 de la Ley 80 de 1993; esto es, para la realización de estudios necesarios para la ejecución de proyectos de inversión, estudios de diagnóstico, prefactibilidad o factibilidad para programas o proyectos específicos, así como a las asesorías técnicas de coordinación, control o supervisión. Se incluyen dentro de este tipo aquellos contratos que tienen por objeto la interventoría, asesoría, gerencia de obra o de proyectos, dirección, programas y la ejecución de diseños, planos, anteproyectos y proyectos.</p> <p>Además de estos objetos contractuales, se incluyen allí aquellos que las demás disposiciones legales especiales (y reglamentarias) establezcan.</p>

1.3. CLASIFICADOR DE BIENES Y SERVICIOS

La prestación del servicio a contratar por la entidad se encuentra clasificado de la siguiente manera:

78111800 Transporte de pasajeros por carretera.



NIT: 890981391-2

Centro Administrativo Municipal (CAM)
Cra 50 # 50 - 32 / Código postal: 052810
Correo: contactenos@segovia-antioquia.gov.co
Línea única de atención a la ciudadanía: (604) 831 58 60
Línea administrativa: +57 317 326 5574
cohtactenos@segovia-antioquia.gov.co
www.segovia-antioquia.gov.co





ANÁLISIS DEL SECTOR CONTRATACIÓN DIRECTA

78111801 Servicios de transporte en autobús o autocares.
90111500 Servicio de alojamiento (Hoteles, Moteles, Hostales).
90111503 Servicio de hostel o albergue.

2. ESTUDIO DE LA OFERTA

Como establece el artículo 2.2.1.2.1.4.9 del Decreto 1082 de 2015, dispone:

“Las entidades estatales pueden contratar bajo la modalidad de contratación directa la prestación de servicios profesionales y de apoyo a la gestión con la persona natural o jurídica que esté en capacidad de ejecutar el objeto del contrato, siempre y cuando la entidad estatal verifique la idoneidad o experiencia requerida y relacionada con el área de que se trate. En este caso, no es necesario que la entidad estatal haya obtenido previamente varias ofertas, de lo cual el ordenador del gasto debe dejar constancia escrita. Los servicios profesionales y de apoyo a la gestión corresponden a aquellos de naturaleza intelectual diferentes a los de consultoría que se derivan del cumplimiento de las funciones de la entidad estatal, así como los relacionados con actividades operativas, logísticas, o asistenciales. La entidad estatal, para la contratación de trabajos artísticos que solamente puedan encomendarse a determinadas personas naturales, debe justificar esta situación en los estudios y documentos previos”.

Disposición que se encuentra en consonancia con lo establecido en determinado en el Decreto 1068 de 2015 establece:

“Artículo 2.8.4.4.5. Condiciones para contratar la prestación de servicios. Los contratos de prestación de servicios con personas naturales o jurídicas, sólo se podrán celebrar cuando no exista personal de planta con capacidad para realizar las actividades que se contratarán. Se entiende que no existe personal de planta en el respectivo organismo, entidad, ente público o persona jurídica, es imposible atender la actividad con personal de planta, porque de acuerdo con los manuales específicos, no existe personal que pueda desarrollar la actividad para la cual se requiere contratar la prestación del servicio, o cuando el desarrollo de la actividad requiere un grado de especialización que implica la contratación del servicio, o cuando aun existiendo personal en la planta, éste no sea suficiente, la inexistencia de personal suficiente deberá acreditarse por el jefe del respectivo organismo. Tampoco se podrán celebrar estos contratos cuando existan relaciones contractuales vigentes con objeto igual al del contrato que se pretende suscribir, salvo autorización expresa del jefe del respectivo órgano, ente o entidad contratante. Esta autorización estará precedida de la sustentación sobre las especiales características y necesidades técnicas de las contrataciones a realizar”.



@AlcaldiaSegovia

NIT: 890981391-2

Centro Administrativo Municipal (CAM)
Cra 50 # 50 - 32 / Código postal: 052810
Correo: contactenos@segovia-antioquia.gov.co
Línea única de atención a la ciudadanía: (604) 831 58 60
Línea administrativa: +57 317 326 5574
contactenos@segovia-antioquia.gov.co
www.segovia-antioquia.gov.co





ANÁLISIS DEL SECTOR CONTRATACIÓN DIRECTA

De acuerdo con lo anterior, obrando en virtud de lo que consagra la ley y el reglamento, además de la información plasmada en los presentes estudios, la selección se va realizar de manera directa. Teniendo en cuenta que en la administración municipal no se cuenta con personal de planta para desempeñar las funciones de las que trata el contrato a adelantarse y todo lo indicado anteriormente, se selecciona una persona jurídica, legalmente establecida, y con la capacidad instalada para desarrollar el objeto del contrato a adelantarse. También al contar con el recurso humano idóneo y capacitado en las diferentes áreas del saber necesarias para cumplir con las actividades propuestas en el proceso contractual, tales como son abogados especialistas en las diferentes ramas del derecho y apoyo de ingenieros con la experiencia para brindar acompañamiento a las diferentes actividades.

2.1. Actividades a desarrollar:

La persona (natural o jurídica) que se contrate, deberá cumplir con el objeto contractual en la forma que la esencia y naturaleza de cada actividad administrativa lo requiera, entregando los productos pertinentes dentro de los plazos que la misma actividad los vaya exigiendo para su cabal cumplimiento y finalización.

El alcance mismo del Objeto Contractual, es el indicado en el Estudio Previo, el cual, es un análisis complementario del Estudio del Sector que nos ocupa. Por lo tanto, allí se indicarán todas y cada una de las actividades que realizará el (la) contratista, tanto las específicas como las generales, logrando armonizar la actividad a los fines que persigue la Administración Municipal con el proceso contractual que nos ocupa.

3. ESTUDIO DE LA DEMANDA

3.1. Por parte de Segovia, Antioquia:

Se busca por medio de la plataforma SECOP, los procesos de contratación históricos en los que la entidad haya adquirido el mismo bien o servicio, o que tengan similitudes en su objeto contractual.



ANÁLISIS DEL SECTOR CONTRATACIÓN DIRECTA

INFORMACIÓN DEL PROCEDIMIENTO

Información

MUNICIPIO DE SEGOVIA

Precio estimado total: 34.426.105 COP

Número del proceso SP-CPS-0339-2025

Título: PRESTACION DEL SERVICIO DE APOYO LOGÍSTICO PARA FORTALECER LA PRESENCIA INSTITUCIONAL EN LOS DIFERENTES SECTORES DEL TERRITORIO MEDIANTE LA DESCENTRALIZACIÓN DE PROCESOS A CARGO DE LA SECRETARIA DE P

Fase: Presentación de oferta

Estado: Proceso adjudicado y celebrado

Descripción: PRESTACION DEL SERVICIO DE APOYO LOGÍSTICO PARA FORTALECER LA PRESENCIA INSTITUCIONAL EN LOS DIFERENTES SECTORES DEL TERRITORIO MEDIANTE LA DESCENTRALIZACIÓN DE PROCESOS A CARGO DE LA SECRETARIA DE PLANEACION DEL MUNICIPIO DE SEGOVIA, EN CUMPLIMIENTO DEL PROYECTO CÓDIGO BPIN 20240000004470.

Tipo de proceso: Contratación directa

Datos del contrato

Tipo de contrato: Prestación de servicios

Justificación de la modalidad de contratación: Servicios profesionales y apoyo a la gestión

Duración del contrato: 75 (Días)

Fecha de terminación del contrato: 27/11/2025 11:59:00 PM (UTC-05:00) Bogotá, Lima, Quito

Dirección de ejecución del contrato: CRA 50 50 32 Segovia Antioquia COLOMBIA

Código UNSPSC: 80111600 - Servicios de personal temporal

Lista adicional de códigos UNSPSC

Lotes? Sí No

INFORMACIÓN DEL PROCEDIMIENTO

Información

MUNICIPIO DE SEGOVIA

Precio estimado total: 77.057.000 COP

Número del proceso SG-CPS-0495-2024

Título: PRESTACION DE SERVICIOS DE APOYO LOGÍSTICO PARA REALIZAR UNA JORNADA DE DESCENTRALIZACION DE SERVICIOS DE LA SECRETARIA DE GOBIERNO PARA ATENCION A LA POBLACION VICTIMA DEL CONFLICTO ARMADO Y EN GENER

Fase: Presentación de oferta

Estado: Proceso adjudicado y celebrado

Descripción: PRESTACION DE SERVICIOS DE APOYO LOGÍSTICO PARA REALIZAR UNA JORNADA DE DESCENTRALIZACION DE SERVICIOS DE LA SECRETARIA DE GOBIERNO PARA ATENCION A LA POBLACION VICTIMA DEL CONFLICTO ARMADO Y EN GENERAL DE LA VEREDA CARRIZAL DEL MUNICIPIO DE SEGOVIA EN EL MARCO DEL PROYECTO BPIN 2022057360044

Tipo de proceso: Contratación directa

Datos del contrato

Tipo de contrato: Prestación de servicios

Justificación de la modalidad de contratación: Servicios profesionales y apoyo a la gestión

Duración del contrato: 2 (Días)

Fecha de terminación del contrato: 4/12/2024 8:00:00 AM (UTC-05:00) Bogotá, Lima, Quito

Dirección de ejecución del contrato: CRA 50 50 32 Segovia Antioquia COLOMBIA

Código UNSPSC: 80141601 - Servicios de promoción de ventas

Lista adicional de códigos UNSPSC

Lotes? Sí No



@AlcaldiaSegovia

NIT: 890981391-2

Centro Administrativo Municipal (CAM)
Cra 50 # 50 – 32 / Código postal: 052810
Correo: contactenos@segovia-antioquia.gov.co
Línea única de atención a la ciudadanía: (604) 831 58 60
Línea administrativa: +57 317 326 5574
contactenos@segovia-antioquia.gov.co
www.segovia-antioquia.gov.co





ANÁLISIS DEL SECTOR CONTRATACIÓN DIRECTA

Por parte de otras entidades:

También se investigan procesos de contratación similares en el objeto del presente contrato realizados por otras entidades estatales.

Cerrar Imprimir Acceder a la oportunidad	
INFORMACION DEL PROCEDIMIENTO	
Información	
MUNICIPIO DE SEGOVIA	
Precio estimado total:	95.000.000 COP
Número del proceso	SE-CPS-0363-2024
Título:	PRESTACION DE SERVICIO DE APOYO LOGISTICO PARA REALIZAR DESCENTRALIZACION DE SERVICIOS DE LA SECRETARIA EDUCACION, CULTURA Y DEPORTE A LAS SEDES EDUCATIVAS RURALES SANTA ISABEL DE AMARA, CUTURU MEDIO.
Fase:	Presentación de oferta
Estado:	Proceso adjudicado y celebrado
Descripción:	PRESTACION DE SERVICIO DE APOYO LOGISTICO PARA REALIZAR DESCENTRALIZACION DE SERVICIOS DE LA SECRETARIA EDUCACION, CULTURA Y DEPORTE A LAS SEDES EDUCATIVAS RURALES SANTA ISABEL DE AMARA, CUTURU MEDIO, CUTURU ALTO, LAS GUAGUAS, PO INDIGENA, PO CAMPESINA, MONTEFRIO ALTO, MONTEFRIO BAJO, ARENALES, EL AGUACATE, SANTA LAURA, HELECHALES1, HELECHALES 2, EL APORRIADO, CORREIMIENTO FRAQUAS, PUERTO CALAVERA, CENIZO, LAURELES, EL CRISTO, CAMPOLEGRE, KOREA ALTA, CAMPO ALEGRE CARRIZAL Y ALTO DE MANILA. C
Tipo de proceso	Contratación directa
Datos del contrato	
Tipo de contrato	Prestación de servicios
Justificación de la modalidad de contratación	Servicios profesionales y apoyo a la gestión
Duración del contrato:	5 (Meses)
Fecha de terminación del contrato:	31/12/2024 11:59:00 PM (UTC-05:00: Bogotá, Lima, Quito)
Dirección de ejecución del contrato	CRA 50 50 32 Segovia Antioquia COLOMBIA
Código UNSPSC	80111523 - Servicios temporales de compras y logística

4. VALOR DEL CONTRATO

El valor del contrato a celebrarse asciende a la suma de **TREINTA MILLONES QUINIENTOS DIECISIETE MIL DOSCIENTOS DOS PESOS M/CTE (\$30'517.202) IVA INCLUIDO.**

FORMA DE PAGO: EL MUNICIPIO pagará los recursos establecidos para el contrato de referencia **POR SERVICIO PRESTADO** de acuerdo al Cronograma de Visitas, hasta llegar al valor total del contrato previa presentación de la respectiva cuenta de cobro y/o factura, informe de actividades con las respectivas evidencias, informe de supervisión, acreditación del pago de aportes a la seguridad social y demás documentos que se consideren pertinentes por parte de la entidad.

De cada pago se deducirán los tributos de ley de carácter nacional, departamental o municipal que correspondan.



@AlcaldiaSegovia

NIT: 890981391-2

Centro Administrativo Municipal (CAM)
Cra 50 # 50 - 32 / Código postal: 052810
Correo: contactenos@segovia-antioquia.gov.co
Línea única de atención a la ciudadanía: (604) 831 58 60
Línea administrativa: +57 317 326 5574
contactenos@segovia-antioquia.gov.co
www.segovia-antioquid.gov.co



PROYECTO DE DESARROLLO CON EMPLEO TERRITORIAL



ANÁLISIS DEL SECTOR CONTRATACIÓN DIRECTA

Para efectos de contabilizar el término del contrato, los meses se asumirán de treinta (30) días calendario.

Para constancia se suscribe en el municipio de Segovia, a los veintiocho (28) días del mes de enero del año dos mil veintiséis (2026).

KELLY NAYIBER SÁNCHEZ SIERRA
Secretario de Hacienda

Proyectó	Revisó	Aprobó
 Juan José Castañeda Ingeniero Financiero Actualidad SAS	 Juan Carlos Facio-Lince Uribe Asesor Jurídico ACTUALIDAD SAS	 Kelly Nayiber Sánchez Sierra Secretaría de Hacienda Municipal



NIT: 890981391-2

Centro Administrativo Municipal (CAM)
Cra 50 # 50 - 32 / Código postal: 052810
Correo: contactenos@segovia-antioquia.gov.co
Línea única de atención a la ciudadanía: (604) 831 58 60
Línea administrativa: +57 317 326 5574
contactenos@segovia-antioquia.gov.co
www.segovia-antioquia.gov.co

