



FECHA DE ELABORACIÓN:		Enero 16 de 2026		
AFECTACIÓN PRESUPUESTAL				
Rubro presupuestal	Nombre	C.D.P	Fecha	Valor
16.2.1.2.02.02.008.01-01	SERVICIOS PRESTADOS A LAS EMPRESAS Y SERVICIOS DE PRODUCCIÓN I REMUNERACIÓN SERVICIOS TÉCNICOS	215	16/01/2026	23.500.000

**1. ANTECEDENTES, CONVENIENCIA, OPORTUNIDAD Y DEFINICIÓN DE LA NECESIDAD QUE SE ATENDERÁ CON LA PRESENTE CONTRATACIÓN:**

A continuación, se presenta el estudio de conveniencia y necesidad requerido conforme a lo dispuesto por los numerales 7 y 12 del artículo 25 de la Ley 80 de 1993, modificado por el artículo 87 de la Ley 1474 de 2011 y por el artículo 2.2.1.1.2.1.1 del Decreto 1082 de 2015, para adelantar la celebración de los contratos requeridos en la Entidad para cumplir con los siguientes objetos:

**JUSTIFICACIÓN DE LA NECESIDAD:**

Que el artículo 2° de la Constitución Política de Colombia, establece que: “*Son fines esenciales del Estado: servir a la comunidad, promover la prosperidad general y garantizar la efectividad de los principios, derechos y deberes consagrados en la Constitución; facilitar la participación de todos en las decisiones que los afectan y en la vida económica, política, administrativa y cultural de la Nación; defender la independencia nacional, mantener la integridad territorial y asegurar la convivencia pacífica y la vigencia de un orden justo*”.

De acuerdo con lo indicado por la Ley 1437 de 2011 y en virtud del debido proceso, las actuaciones administrativas deben ser adelantadas de conformidad con las normas de procedimiento establecidas en la Constitución y la Ley, para garantizar los derechos de representación, defensa y contradicción. Con esto, se pretende que el debido proceso se manifieste no solo en la selección del contratista, sino también en los demás ámbitos legales del contrato estatal.

El proceder de la contratación estatal se ejerce apoyado en la función pública, la cual ha sido conocida como la actividad desarrollada por el Estado, mediante sus órganos y entidades o de particulares, que tiene por objeto el cumplimiento de los fines estatales. La Administración pública para la garantía de los fines consagrados en la Carta Política, necesita de bienes, servicios y de la ejecución de obras. Estas necesidades se suplen mediante la contratación con particulares o con las entidades que integran el Estado. Con la contratación estatal se busca el cumplimiento de los fines estatales mediante las diferentes modalidades que la ley brinda.

Los contratos celebrados por las diferentes entidades públicas fundamentan su interés en la colectividad. La contratación estatal se convierte en un instrumento para alcanzar metas institucionales, cumplir con sus obligaciones y garantizar la misión que le ha sido impuesta. Así las cosas, el contrato estatal es una forma de actividad administrativa, dado que tiene por objeto la adquisición de bienes y servicios, destinados al cumplimiento de los fines estatales, persiguiendo la realización del interés general.

El Decreto 2482 de 2012 expedido por el Gobierno Nacional establece que el mejoramiento continuo de la Administración Pública comprende una serie de acciones encaminadas entre otros aspectos, al fortalecimiento de herramientas de gestión y en la coordinación interinstitucional que facilita la implementación de las políticas públicas, mediante la ejecución de planes, programas y proyectos.

El numeral 15 del artículo 178 de la Ley 136 de 1994, sustituido por el art. 38, Ley 1551 de 2012, preceptúa como función de la Personería “*Divulgar los derechos humanos y orientar e instruir a los habitantes del Municipio en el ejercicio de sus derechos ante las autoridades*”



*competentes o entidades de carácter privado”, es por eso que en virtud de esta disposición legal, La Personería de Itagüí, requiere el apoyo y acompañamiento para la alta gerencia.*

El DNP en diferentes intervenciones ha evidenciado que la gestión pública puede medirse por resultados, en el caso en concreto de la Personería de Itagüí, en el monitoreo y evaluación de los indicadores tanto del Plan Estratégico como en los diferentes Planes de Acción plasmados en los procesos que actualmente tiene implementados la entidad; las acciones de monitoreo, seguimiento, control y evaluación permiten a la Entidad analizar progresivamente su gestión, tomar correctivos a tiempo, fortalecer los procesos y enfocar una efectiva y eficaz distribución de recursos.

El Decreto 1083 definió *“El Modelo Integrado de Planeación y Gestión - MIPG es un marco de referencia para dirigir, planear, ejecutar, hacer seguimiento, evaluar y controlar la gestión de las entidades y organismos públicos, con el fin de generar resultados que atiendan los planes de desarrollo y resuelvan las necesidades y problemas de los ciudadanos, con integridad y calidad en el servicio.”* El cual tiene como objetivos:

- “(…)1. Fortalecer el liderazgo y el talento humano bajo los principios de integridad y legalidad, como motores de la generación de resultados de las entidades públicas*
- 2. Agilizar, simplificar y flexibilizar la operación de las entidades para la generación de bienes y servicios que resuelvan efectivamente las necesidades de los ciudadanos.*
- 3. Desarrollar una cultura organizacional fundamentada en la información, el control y la evaluación, para la toma de decisiones y la mejora continua.*
- 4. Facilitar y promover la efectiva participación ciudadana en la planeación, gestión y evaluación de las entidades públicas.*
- 5. Promover la coordinación entre entidades públicas para mejorar su gestión y desempeño.”*

La Personería Municipal de Itagüí, como entidad pública, se encuentra en la obligación de cumplir con los objetivos y metas establecidos en su Plan Estratégico Institucional (PEI), así como con los planes de acción institucionales. Sin embargo, la entidad enfrenta desafíos en la implementación y seguimiento de estos planes debido a la falta de personal especializado en planeación estratégica, seguimiento y gobierno digital.

En este sentido, se hace necesario contratar un profesional con experiencia en planeación estratégica, seguimiento y gobierno digital para apoyar a la alta dirección en el cumplimiento de los objetivos y metas institucionales

La contratación de un profesional para apoyar la Personería Municipal de Itagüí es necesaria para cumplir con los objetivos y metas establecidos en el PEI y los planes de acción institucionales, implementar y desarrollar la Política de Gobierno Digital, garantizar la transparencia y el acceso a la información pública, mejorar la eficiencia y eficacia en la implementación de los planes y programas, y fortalecer la capacidad institucional en planeación estratégica.

El contrato de prestación de servicios profesionales para apoyar a la Personería Municipal en el proceso de planeación institucional y gobierno digital se celebrará intuitu personae dado que para el desarrollo de las obligaciones, el contratista debe generar un alto grado de confianza, transparencia y honestidad en el manejo de temas de confidencialidad y reserva para la entidad. En este sentido, la contratación de un profesional para apoyar la Personería Municipal de Itagüí en las actividades descritas es necesaria para:

- Apoyar la alta dirección: en el seguimiento y desarrollo del Plan Estratégico Institucional (PEI) y en la construcción y desarrollo de los planes de acción institucionales.
- Implementar la Política de Gobierno Digital: garantizando su cumplimiento con la normatividad vigente y promoviendo la modernización y eficiencia de los servicios digitales



institucionales.

- Garantizar la transparencia y el acceso a la información pública: mediante la implementación y seguimiento del Componente de Publicación de Información de Gobierno Digital.

La Personería Municipal justifica la necesidad de la contratación de prestación de servicios profesionales debido a que el personal adscrito a este ente de control es insuficiente para cubrir esta necesidad de servicio profesional. Teniendo en cuenta que la Personería, aunque tiene una planta de cargos con personal profesional vinculados mediante una relación legal y reglamentaria, este grupo resulta insuficiente para brindar el acompañamiento y asesoramiento necesario para hacerle el monitoreo, seguimiento y control al Plan Estratégico Institucional además del fortalecimiento de las herramientas de gestión, políticas públicas y seguimiento en la ejecución de planes, programas y proyectos y al cumplimiento de la estrategia de gobierno digital.

Finalmente, se deja expresa constancia acerca de que atendiendo los criterios establecidos en la circular conjunta No. 01 de 2023, emitida por la Función Pública, el presente estudio previo apunta a la celebración de un contrato donde las actividades hacen parte del giro ordinario o quehacer cotidiano de la Personería y el contratista ejecutará dichas actividades con la autonomía e independencia evitando la existencia de subordinación, dependencia o el encubrimiento de una relación laboral, lo anterior no excluye de que la Personería imparta las instrucciones u orientaciones respecto al cumplimiento del contrato.

Una vez revisado el Plan Anual de Adquisiciones de la entidad aprobado para la vigencia 2026, se encuentra dicha necesidad.

**2. OBJETO DEL CONTRATO:**

*PROFESIONALES EN ADMINISTRACIÓN DE EMPRESAS*

**Objeto:** PRESTACIÓN DE SERVICIOS PROFESIONALES, POR SU CUENTA Y RIESGO, SIN VÍNCULO LABORAL PARA APOYAR A LA PERSONERÍA MUNICIPAL EN EL PROCESO DE PLANEACIÓN INSTITUCIONAL Y GOBIERNO DIGITAL.

**PERFIL REQUERIDO DEL CONTRATISTA**

CATEGORIA	DETALLE
NIVEL	Profesional
PROFESIÓN	Administrador de Empresas
CANTIDAD	1
HONORARIOS (MENSUALES)	\$5.000.000
VALOR (PROYECTADO) DÍA	\$166.667
DÍAS PROYECTADOS	141





<b>TOTAL APROXIMADO</b>	\$23.500.000
<b>PERFIL</b>	Administrador de Empresas con especialización en Alta Gerencia Estratégica y experiencia en planeación estratégica y gobierno digital.
<b>EXPERIENCIA</b>	Experiencia profesional mínima de 1 año.
<b>ACREDITACIÓN DE LA EXPERIENCIA</b>	La experiencia deberá acreditarse mediante certificaciones expedidas por entidades públicas o privadas con objeto contractual relacionado.

**3. CÓDIGO UNSPSC:**

<b>SEGMENTO</b>	80000000	Servicios de Gestión, Servicios Profesionales de Empresa y Servicios Administrativos
<b>FAMILIA</b>	80110000	Servicios de Recursos Humanos
<b>CLASE</b>	80111600	Servicios de personal temporal
<b>PRODUCTO</b>	80111601	Asistencia de oficina o administrativa temporal

**4. ACTIVIDADES Y/O OBLIGACIONES:**

Sin perjuicio de otras actividades que puedan pactarse en el contrato que surjan durante la ejecución del mismo por cambios en la normatividad o en el Plan Estratégico Institucional adoptado, por el momento la entidad avizora que las siguientes son las actividades que se requiere contratar.

**SERVICIO PROFESIONAL**

**OBLIGACIONES ESPECÍFICAS:**

1. Apoyar a la alta dirección en el seguimiento y desarrollo del Plan Estratégico Institucional (PEI).
2. Asesorar y acompañar a la alta dirección en la construcción y desarrollo de los planes de acción institucionales.
3. Elaboración de Informe y Seguimiento a los Planes de Acción de la Personería Municipal de Itagüí.
4. Apoyar y elaborar el seguimiento a los procesos de planeación Estratégica Institucional.
5. Apoyar y acompañar la difusión periódica y transversal de los temas estratégicos de planeación institucional en todos los procesos y en el Modelo Integrado de Planeación y Gestión (MIPG).
6. Acompañar al personero en los comités institucionales.
7. Participar de manera proactiva en eventos, mesas de trabajo, comités y cualquier otra instancia en las que el Personero Municipal solicite apoyo o que sean necesarias para el cumplimiento de los objetivos de la Personería Municipal de Itagüí.
8. Asesorar, apoyar y acompañar a la alta dirección en temas de auditorías internas desde el área de Planeación Institucional.
9. Asesorar, apoyar y acompañar en la Auditoría realizada por la Función Pública, conforme al diligenciamiento y presentación de evidencia en El Formulario Único de Reporte de Avances de la Gestión (FURAG).
10. Brindar asesoría, apoyo y acompañamiento en la Auditoría de Gestión de Calidad, certificada por el Instituto Colombiano de Normas Técnicas y Certificación (ICONTEC).



11. Brindar apoyo en el desarrollo y ejecución del procedimiento de Rendición de Cuentas ante el Honorable Concejo Municipal de Itagüí, asegurando la transparencia, el cumplimiento normativo y la adecuada presentación de los resultados de la gestión institucional.
12. Brindar apoyo en el desarrollo y ejecución del procedimiento de Rendición de Cuentas ante Ciudadanía, asegurando la transparencia, el cumplimiento normativo y la adecuada presentación de los resultados de la gestión institucional.
13. Apoyar en la construcción de la Política de Gobierno Digital.
14. Asesorar y acompañar en la implementación y desarrollo de la Política de Gobierno Digital, garantizando su cumplimiento con la normatividad vigente y promoviendo la modernización y eficiencia de los servicios digitales institucionales.
15. Realizar seguimiento periódico al cumplimiento del Componente de Publicación de Información de Gobierno Digital, conforme a los lineamientos establecidos por la Resolución 1519 de 2020 y la Ley 1712 de 2014, asegurando la transparencia y el acceso a la información pública.
16. Actualizar de manera periódica los activos de información, garantizando su integridad, disponibilidad y accesibilidad, conforme a las políticas y normativas vigentes.
17. Apoyar a la alta dirección en todos los aspectos relacionados con el gobierno digital, asegurando la correcta implementación de estrategias y políticas alineadas con los objetivos institucionales y la normativa vigente.
18. Apoyar y elaborar el seguimiento al proceso de Gestión de las comunicaciones.
19. Apoyar a la alta dirección en el Seguimiento del Plan Estratégico de Tecnologías de la Información (PETI) desde el área de planeación y análisis institucional
20. Realizar el seguimiento al proceso de tecnologías de la información, conteniendo la elaboración de informes de gestión, el monitoreo de indicadores, la identificación y gestión de riesgos, entre otros aspectos relevantes.
21. las demás actividades relacionadas con el objeto del contrato que sean acordadas con el supervisor.

**OBLIGACIONES GENERALES:**

1. Actuar con diligencia, cuidado y ética en las actividades que deba cumplir.
2. Comunicar a la entidad con debida antelación las actuaciones que requieran acreditación de documentos o suministro de información para aportar a su actividad.
3. Tener en cuenta las observaciones y recomendaciones que le formulen el Personero Municipal y el supervisor asignado con relación a los alcances del contrato.
4. Guardar y conservar la reserva absoluta de cada uno de los asuntos en que participe.
5. Custodiar la información y documentación que a razón de sus actividades contractuales conserve bajo su cuidado al cual tenga acceso, sin que pueda reproducir, divulgar o publicarla por cualquier medio sin previa autorización expresa por parte de la entidad contratante, so pena de multas sanciones a las que haya lugar. y una vez terminado el vínculo contractual deberá ser entregada toda la información al supervisor.
6. Presentar los informes mensuales y detallados de las actividades realizadas con ocasión del cumplimiento del objeto del contrato.
7. Apoyas las tareas de implementación del sistema de gestión de la calidad y normas de gestión de archivo con respecto a la información y actividades de su conocimiento.
8. Acatar las normas impartidas en cumplimiento del SG-SST
9. Obrar con responsabilidad, lealtad y buena fe durante la ejecución del contrato.
10. Presentar un informe mensual sobre el cumplimiento del objeto y las obligaciones contractuales
11. Las demás obligaciones requeridas para el cumplimiento del objeto del contrato

**OBLIGACIONES DE LA PERSONERÍA MUNICIPAL:**

1. Ordenar el pago oportunamente al Contratista, previa presentación de la



- documentación requerida.
- 2. Entregar al Contratista la información requerida para el cumplimiento de las obligaciones del presente contrato.
- 3. Proveer las condiciones de apoyo necesarias para la adecuada realización de las actividades relacionadas con el objeto del contrato.

**5. PLAZO DEL CONTRATO:**

El plazo de ejecución del contrato será aproximadamente de ciento cuarenta y un (141) días, contados a partir de la suscripción del acta de inicio, previo cumplimiento de los requisitos de perfeccionamiento y ejecución del contrato y sin sobrepasar el 30 de junio de 2026

**6. LUGAR DE EJECUCIÓN DEL CONTRATO:**

En razón a las actividades tendientes al cumplimiento del objeto del contrato, el contratista estará en las instalaciones de la Personería Municipal o en cualquier otro lugar en el cual pueda realizar el cumplimiento del objeto contractual. En todo caso los contratistas no están obligados al cumplimiento estricto de horario ni sometidos a subordinación, sino que prestaran los servicios en armonía con las actividades acordadas en los contratos que resulten celebrados con cada uno de conformidad con la autonomía profesional y técnica de cada uno.

**7. IDENTIFICACIÓN DEL CONTRATO A CELEBRAR:**

Dadas las características del objeto contractual, el contrato a celebrar es de prestación de servicios profesionales, conforme con lo dispuesto en el Estatuto General de Contratación de la Administración Pública, Ley 80 de 1993, y demás normas concordantes.

**8. FUNDAMENTOS JURÍDICOS QUE SOPORTAN LA MODALIDAD DE SELECCIÓN:**

El proceso de la contratación estatal se ve asentado en el artículo 29 y 209 de la Constitución Política de Colombia de 1991, indicando la ligada necesidad que el debido proceso tiene en las actuaciones judiciales y administrativas, es decir, tanto los actos administrativos como los contratos, respectivamente, deberán agotar un procedimiento previo que garantice entre otras cosas los principios de la función administrativa.

Con la contratación de manera general se busca el cumplimiento de los fines estatales dispuestos en el artículo 3° de la Ley 80 de 1993, modificada por la Ley 1150 de 2007:

**Artículo 3.** *De los Fines de la Contratación Estatal. Los servidores públicos tendrán en consideración que al celebrar contratos y con la ejecución de los mismos, las entidades buscan el cumplimiento de los fines estatales, la continua y eficiente prestación de los servicios públicos y la efectividad de los derechos e intereses de los administrados que colaboran con ellas en la consecución de dichos fines.*

Así mismo, conforme lo preceptuado en el artículo 32° ibídem se especifica que “*Son contratos estatales todos los actos jurídicos generadores de obligaciones que celebren las entidades a que se refiere el presente estatuto, previstos en el derecho privado o en disposiciones especiales, o derivados del ejercicio de la autonomía de la voluntad, así como los que, a título enunciativo, se definen a continuación.*”

Por su parte el artículo 2.2.1.2.1.4.9 del Decreto 1082 de 2015 define este tipo de contratos indicando

*“...Artículo 2.2.1.2.1.4.9. Contratos de prestación de servicios profesionales y de apoyo a la gestión, o para la ejecución de trabajos artísticos que solo pueden*



*encomendarse a determinadas personas naturales. Las Entidades Estatales pueden contratar bajo la modalidad de contratación directa la prestación de servicios profesionales y de apoyo a la gestión con la persona natural o jurídica que esté en capacidad de ejecutar el objeto del contrato, siempre y cuando la Entidad Estatal verifique la idoneidad o experiencia requerida y relacionada con el área de que se trate. En este caso, no es necesario que la Entidad Estatal haya obtenido previamente varias ofertas, de lo cual el ordenador del gasto debe dejar constancia escrita.*

*Los servicios profesionales y de apoyo a la gestión corresponden a aquellos de naturaleza intelectual diferentes a los de consultoría que se derivan del cumplimiento de las funciones de la Entidad Estatal, así como los relacionados con actividades operativas, logísticas, o asistenciales.*

*La Entidad Estatal, para la contratación de trabajos artísticos que solamente puedan encomendarse a determinadas personas naturales, debe justificar esta situación en los estudios y documentos previos.*

Sobre la diferencia entre contrato de prestación de servicios profesionales y de apoyo a la gestión el Consejo de Estado ha señalado

*“...serán entonces contratos de “prestación de servicios profesionales” todos aquellos cuyo objeto esté determinado materialmente por el desarrollo de actividades identificables e intangibles que impliquen el desempeño de un esfuerzo o actividad tendiente a satisfacer necesidades de las entidades estatales en lo relacionado con la gestión administrativa o funcionamiento que ellas requieran, bien sea acompañándolas, apoyándolas o soportándolas, al igual que a desarrollar estas mismas actividades en aras de proporcionar, aportar, apuntalar, reforzar la gestión administrativa o su funcionamiento con conocimientos especializados, siempre y cuando dichos objetos estén encomendados a personas catalogadas de acuerdo con el ordenamiento jurídico como profesionales. En suma, lo característico es el despliegue de actividades que demandan la aprehensión de competencias y habilidades propias de la formación profesional o especializada de la persona natural o jurídica, de manera que se trata de un saber intelectual cualificado.*

(...)

Ahora bien, respecto de la modalidad de selección bajo la cual las entidades estatales pueden contratar la prestación de los servicios profesionales, la procedente es la contratación directa, así:

- Literal H, Numeral 4 del Artículo 2 de la Ley 1150 de 2007:

*“(...) 4. **Contratación directa.** La modalidad de selección de contratación directa, solamente procederá en los siguientes casos: (...) h) Para la prestación de servicios profesionales y de apoyo a la gestión, o para la ejecución de trabajos artísticos que sólo puedan encomendarse a determinadas personas naturales”.*

- El artículo 2.2.1.2.1.4.9 del Decreto 1082 de 2015 dispone: *“Contratos de prestación de servicios profesionales y de apoyo a la gestión, o para la ejecución de trabajos artísticos que solo pueden encomendarse a determinadas personas naturales. Las Entidades Estatales pueden contratar bajo la modalidad de contratación directa la prestación de servicios profesionales y de apoyo a la gestión con persona natural o jurídica que esté en capacidad de ejecutar el objeto del contrato, siempre y cuando la Entidad Estatal verifique la idoneidad o experiencia requerida y relacionada con el área de que se trate. En este caso, no es necesario que la Entidad Estatal haya obtenido previamente varias ofertas, de lo cual el ordenador del gasto debe dejar constancia escrita.*



Los servicios profesionales y de apoyo a la gestión corresponden a aquellos de naturaleza intelectual diferentes a los de consultoría que se derivan del cumplimiento de las funciones de la entidad; así como los relacionados con actividades operativas, logísticas, o asistenciales.

La contratación de prestación de servicios y de apoyo a la gestión es una de las modalidades de la contratación directa para la escogencia del contratista que permite a las entidades estatales la celebración de contratos sin necesidad de realizar una convocatoria pública, la cual se encuentra establecida en el artículo 2° de la Ley 1150 de 2007

*“ARTÍCULO 2o. DE LAS MODALIDADES DE SELECCIÓN. La escogencia del contratista se efectuará con arreglo a las modalidades de selección de licitación pública, selección abreviada, concurso de méritos y contratación directa, con base en las siguientes reglas:*

*4. Contratación directa. La modalidad de selección de contratación directa, solamente procederá en los siguientes casos:*

*h) Para la prestación de servicios profesionales y de apoyo a la gestión, o para la ejecución de trabajos artísticos que sólo puedan encomendarse a determinadas personas naturales;”*

**Contrato de prestación de servicios.** *“Son contratos de prestación de servicios los que celebren las entidades estatales para desarrollar actividades relacionadas con la administración o funcionamiento de la entidad. Estos contratos sólo podrán celebrarse con personas naturales cuando dichas actividades no puedan realizarse con personal de planta o requieran conocimiento especializado.*

*En ningún caso estos contratos generan relación laboral ni prestaciones sociales y se celebrarán por el término estrictamente indispensable”.*

Por su parte, ha señalado el Consejo de Estado en sentencia de la Sección Tercera E-41719 de 2013 que el contrato de prestación de servicios resulta ser ante todo un contrato vital para la gestión y el funcionamiento de las entidades estatales porque suple las deficiencias de estas, precisando, además:

*“Se puede afirmar, sin lugar a mayor dubitación, que la realidad material de las expresiones legales “...para la prestación de servicios de apoyo a la gestión...” engloba necesariamente una misma sustancia jurídica: la del contrato de prestación de servicios definido en el artículo 32 No 3 de la Ley 80 de 1993 y que no es otro que aquel que tiene por objeto apoyar la gestión de la entidad requirente en relación con su funcionamiento o el desarrollo de actividades relacionadas con la administración de la misma, que en esencia no implican en manera alguna el ejercicio de funciones públicas administrativas*

*En realidad se trata de contratos a través de los cuales, de una u otra manera, se fortalece la gestión administrativa y el funcionamiento de las entidades públicas, dando el soporte o el acompañamiento necesario y requerido para el cumplimiento de sus propósitos y finalidades cuando estas por sí solas, y a través de sus medios y mecanismos ordinarios, no los pueden satisfacer; o la complejidad de las actividades administrativas o del funcionamiento de la entidad pública son de características tan especiales, o de una complejidad tal, que reclaman conocimientos especializados que no se pueden obtener por los medios y mecanismos normales que la ley le concede a las entidades estatales.*

Por su parte el artículo 2.2.1.1.1.6.1 Decreto 1082 del 26 de mayo del 2015 reglamentó el tema señalando que la entidad podría contratar la prestación de servicios profesionales y de apoyo a la gestión directamente con la persona natural o jurídica que esté en capacidad de



ejecutar el objeto del contrato y que haya demostrado idoneidad y experiencia directamente relacionada con el área de que se trate, sin que sea necesario que haya obtenido previamente varias ofertas.

*Importante también considerar la Sentencia de Unificación proferida por el Consejo de Estado, Sala de lo Contencioso Administrativo, Sección Tercera, Magistrado Ponente Dr. JAIME ORLANDO SANTOFIMIO GAMBOA, con Radicación: 110010326000201100039 00 (41719), la cual establece:*

Tipo contractual	Especies contractuales y características.
<p><b>Contrato de prestación de servicios.</b></p> <p>Definición legal. Ley 80 de 1993. Artículo 32, numeral 3°.</p> <p>Son contratos de prestación de servicios los que celebren las entidades estatales para desarrollar actividades relacionadas con la administración o funcionamiento de la entidad. Estos contratos sólo podrán celebrarse con personas naturales cuando dichas actividades no puedan realizarse con personal de planta o requieran conocimientos especializados.</p>	<p><b>Contrato de prestación de servicios profesionales.</b></p> <p>Su objeto está determinado por el desarrollo de actividades identificables e intangibles que impliquen el desempeño de un esfuerzo o actividad, tendiente a satisfacer necesidades de las entidades estatales en lo relacionado con la gestión administrativa o funcionamiento que ellas requieran, bien sea acompañándolas, apoyándolas o soportándolas, con conocimientos especializados siempre y cuando dichos objetos estén encomendados a personas consideradas legalmente como profesionales. Se caracteriza por demandar un conocimiento intelectual cualificado: el saber profesional.</p> <p>Dentro de su objeto contractual pueden tener lugar actividades operativas, logísticas o asistenciales, siempre que satisfaga los requisitos antes mencionados y sea acorde con las necesidades de la Administración y el principio de planeación.</p> <hr/> <p><b>Contrato de prestación de servicios de simple apoyo a la gestión.</b></p> <p>Su objeto contractual participa de las características encaminadas a desarrollar actividades identificables e intangibles. Hay lugar a su celebración en aquellos casos en donde las necesidades de la Administración no demanden la presencia de personal profesional.</p> <p>Aunque también se caracteriza por el desempeño de actividad intelectual, ésta se enmarca dentro de un saber propiamente técnico; igualmente involucra actividades en donde prima el esfuerzo físico o mecánico, en donde no se requiere de personal profesional.</p> <p>Dentro de su objeto contractual pueden tener lugar actividades operativas, logísticas o asistenciales, siempre que satisfaga los requisitos antes mencionados y sea acorde con las necesidades de la Administración y el principio de planeación.</p> <hr/> <p><b>Contrato de prestación de servicios para la ejecución de trabajos artísticos que sólo puedan encomendarse a determinadas personas naturales.</b></p> <p>Tienen lugar dentro de esta categoría los contratos de prestación de servicios que tengan por objeto la ejecución de trabajos artísticos, esto es, trabajos que corresponden al conjunto de creaciones humanas que expresan una especial visión del mundo, tanto real como imaginaria, y que sólo pueda celebrarse con determinadas personas naturales, lo que implica que el contratista debe ser un artista, esto es, una persona reconocida como realizador o productor de arte o trabajos artísticos.</p>





**Contrato  
Consultoría**

**de**

Su objeto contractual está centrado hacia el desarrollo de actividades que implican el despliegue de actividades de carácter eminentemente intelectual, pero presenta como particularidad sustantiva que tales esfuerzos están dirigidos, específicamente, al cumplimiento de ciertos cometidos expresamente definidos por el numeral 2° del artículo 32 de la Ley 80 de 1993; esto es, para la realización de estudios necesarios para la ejecución de proyectos de inversión, estudios de diagnóstico, prefactibilidad o factibilidad para programas o proyectos específicos, así como a las asesorías técnicas de coordinación, control o supervisión. Se incluyen dentro de este tipo aquellos contratos que tienen por objeto la interventoría, asesoría, gerencia de obra o de proyectos, dirección, programas y la ejecución de diseños, planos, anteproyectos y proyectos.

Además de estos objetos contractuales, se incluyen allí aquellos que las demás disposiciones legales especiales (y reglamentarias) establezcan.

En conclusión, es preciso indicar que la necesidad planteada en el presente estudio previo puede ser realizada bajo la modalidad de contratación directa sin necesidad de realizar una convocatoria pública conforme a lo permitido por el artículo 32 de la Ley 80 de 1993 y el artículo 2° de la Ley 1150 de 2007.

Además, es preciso señalar que dicha modalidad es una excepción al principio de libre concurrencia y competencia, que se aplica en los procesos de contratación. Siendo una excepción a los mencionados principios que rigen la contratación estatal, esta modalidad de contratación es de aplicación restrictiva, es decir, solo procede por las causales señaladas expresamente en el numeral 4 del artículo 2 de la Ley 1150 de 2007; no obstante, también se pueden encontrar en otras leyes eventos en los que se autorice la contratación bajo esta modalidad.

**9. SUPERVISION DEL CONTRATO:**

La Supervisión de este contrato estará a cargo de la Secretaría General o a quien el Personero delegue, conforme a lo dispuesto en las Leyes 80 de 1993, 1150 de 2007 y 1474 de 2011.

**10. PRESUPUESTO Y ANALISIS DEL VALOR ESTIMADO DEL CONTRATO:**

El presupuesto proyectado para la contratación directa, objeto del presente estudio asciende aproximadamente a la suma de \$23.500.000

RUBRO	CONCEPTO	VALOR
16.2.1.2.02.02.008.01-01	SERVICIOS PRESTADOS A LAS EMPRESAS Y SERVICIOS DE PRODUCCIÓN I REMUNERACIÓN SERVICIOS TÉCNICOS	\$23.500.000

Estos valores incluyen todos los gastos o costos en que deba incurrir el contratista para el cumplimiento del objeto del presente proceso y el pago de los impuestos, tasas, estampillas y demás descuentos que haya lugar de conformidad a la normativa vigente y en especial las contempladas en el estatuto de rentas del Municipio de Itagüí. Las retenciones practicadas por concepto de Estampilla Pro cultura y Estampilla Pro adulto Mayor, entre otras, aplican de acuerdo a lo establecido en el Estatuto Tributario Municipal.

La Administración Municipal liquidará, causará, retendrá y recaudará en cada orden pago o factura que se ordene cancelar los porcentajes sobre el valor del contrato (sin incluir IVA) por concepto de estampillas y demás impuestos territoriales y nacionales y tasas a que haya





lugar.

**11. ESTUDIO DEL MERCADO:**

De conformidad con lo dispuesto por el artículo 2.2.1.1.1.6.1 del Decreto 1082 de 2015, se debe hacer el análisis necesario para conocer el sector relativo al objeto del Proceso de Contratación desde la perspectiva legal, comercial, financiera, organizacional, técnica, y de análisis de riesgo.

La Guía para la elaboración de Estudios de Sector expedida por Colombia Compra Eficiente establece que el análisis del sector debe cubrir tres (3) áreas: A. Análisis de mercado. B. Análisis de Demanda. C. Análisis de la oferta.

Dentro de las recomendaciones establecidas por Colombia Compra Eficiente para realizar estudios de sector en procesos de contratación para la modalidad de contratación directa, establece lo siguiente: "En un contrato de prestación de servicios profesionales, el análisis del sector depende del objeto del contrato y de las condiciones de idoneidad y experiencia que llevan a contratar a la persona natural o jurídica que está en condiciones de desarrollar dicho objeto."

**A. Aspectos generales.**

Para efecto de análisis, el presente proceso pertenece al Macro sector Servicios, Sector actividades profesionales, científicas y técnicas, lo anterior toda vez que en la prestación de servicios profesionales y de apoyo a la gestión, no se producen bienes materiales, sino que corresponde a aquellos de naturaleza intelectual que se requieren para el cumplimiento de funciones de la entidad, los cuales pueden ser provistos por persona natural o jurídica que esté en capacidad de ejecutar el objeto del contrato

Considerando que el sector de la economía a analizar es el de servicios, se deben tener en cuenta los datos más importantes de los aspectos que se enumeran a continuación

**1. Económico**

En octubre de 2024, doce de los dieciocho subsectores de servicios presentaron variación positiva en los ingresos totales, en comparación con octubre de 2023.





Fuente: DANE - EMS  
Cifra provisional

En octubre de 2024, cinco de los dieciocho subsectores de servicios presentaron variación positiva en el personal ocupado total, en comparación con octubre de 2023.

Boletín técnico

Anexos

1.2 Variación anual del personal ocupado total y contribución por tipo de contratación, según subsector de servicios (octubre 2024p / octubre 2023) En octubre de 2024, cinco de los dieciocho subsectores de servicios presentaron variación positiva en el personal ocupado total, en comparación con octubre de 2023. Tabla 2. Variación anual del personal ocupado total y contribución por categoría de contratación, según subsector de servicios Total nacional Octubre 2024p / octubre 2023

Sección	División	Descripción	Personal ocupado total*		Agencias	Miles** Hora cédra***	
			Variación (%)	Contribución (PP)			
H	División 52	Almacenamiento y actividades complementarias al transporte	0,8	-0,3	2,0	-1,0	--
H	División 53	Correo y servicios de mensajería	-4,5	-0,6	-0,9	-3,0	--
I	División 56	Restaurantes, catering y bares	0,7	1,5	-0,1	-0,8	--
J	División 58	Actividades de edición	-6,7	-5,2	-0,6	-0,9	--
J	División 59, excepto Clase 5920	Producción de películas cinematográficas y programas de televisión	1,1	0,8	0,2	0,1	--
J	División 60 y Clase 6391	Actividades de programación y transmisión, agencias de noticias	-5,7	-3,7	-0,7	-1,3	--
J	División 61	Telecomunicaciones	-4,2	-1,2	-1,6	-1,4	--
J	División 62, División 63, excepto Clase 6391	Desarrollo de sistemas informáticos y procesamiento de datos	-0,7	0,1	-1,0	0,1	--
LN	Sección L, División 68	Inmobiliarias, alquiler de maquinaria y equipo	1,6	-0,6	2,1	0,0	--
M	Divisiones 69, 70, 71, 72, Clase 7320, División 74	Actividades profesionales científicas y técnicas	-6,6	-4,1	-2,0	-0,5	--
M	Clase 7310	Publicidad	-7,2	1,4	-8,3	-0,3	--
N	Divisiones 78, 80 y 81, excepto Clase 8130	Actividades de empleo, seguridad e investigación privada, servicios a edificios	-5,7	-0,1	-1,0	-1,8	-2,7
N	Clase 8220	Actividades de centros de llamadas (Call center)	-6,1	-1,8	-4,3	0,0	--
N	División 82 excepto Clase 8220	Actividades administrativas y de apoyo de oficina y otras actividades, excepto call center	3,4	-0,9	4,5	-0,2	--
P	Grupo 854	Educación superior privada	-2,8	-1,0	-1,7	0,1	-0,2
Q	Clase 8610	Salud humana privada con internación	-1,9	1,0	0,3	-3,1	--
Q	División 86 excepto Clase 8610	Salud humana privada sin internación	-1,7	-0,5	-1,1	-0,1	--
S	Divisiones 90, 92, 93, 95 y 96	Otros servicios de entretenimiento y otros servicios	-3,0	-1,8	0,3	-1,5	--

Fuente: DANE, EMS

P Cifra provisional

(PP) Puntos porcentuales

\* Incluye personal permanente, personal temporal directo y personal temporal contratado a través de agencias de suministro de personal.

\*\* Personal en misión aplica para la sección N, divisiones 78, 80 y 81, excepto Clase 8130.

\*\*\* Personal hora cátedra aplica para la sección P - grupo 854.

Nota: por aproximación decimal, se puede presentar diferencia en la suma de las contribuciones frente a la variación total.





*1.3 Variación anual de los salarios y contribución por tipo de contratación, según subsector de servicios (octubre 2024p / octubre 2023) En octubre de 2024, todos los subsectores de servicios presentaron variación positiva en los salarios, en comparación con octubre de 2023. Tabla 3. Variación anual de los salarios y contribución por categoría de contratación, según subsector de servicios Total nacional Octubre 2024p / octubre 2023*

Sección	División	Descripción	Personal ocupado sin	Permanente	Temporal directo	Mision** Hora cátedra***
			agencias*			
Clasificación CIU Rev. 4 A.C.			Variación (%)			
H	División 52	Almacenamiento y actividades complementarias al transporte	13,7	8,2	5,5	--
H	División 53	Correo y servicios de mensajería	13,7	9,0	4,7	--
I	División 56	Restaurantes, catering y bares	10,9	5,4	5,5	--
J	División 58	Actividades de edición	9,7	5,7	4,0	--
J	División 59, excepto Clase 5920	Producción de películas cinematográficas y programas de televisión	12,9	6,8	6,1	--
J	División 60 y Clase 6391	Actividades de programación y transmisión, agencias de noticias	6,2	6,3	-0,1	--
J	División 61	Telecomunicaciones	4,1	5,5	-1,4	--
J	División 62, División 63, excepto Clase 6391	Desarrollo de sistemas informáticos y procesamiento de datos	8,8	6,6	2,2	--
LN	Sección L, División 68	Sección N, Divisiones 7710, 7729 y 7730	8,5	3,9	4,6	--
M	Divisiones 69, 70, 71, 72, Clase 7320, División 74	Actividades profesionales científicas y técnicas	10,4	5,3	5,2	--
M	Clase 7310	Publicidad	17,0	10,7	6,3	--
N	Divisiones 78, 80 y 81, excepto Clase 8130	Actividades de empleo, seguridad e investigación privada, servicios a edificios	11,8	3,8	3,9	4,1
N	Clase 8220	Actividades de centros de llamadas (Call center)	7,7	3,1	4,6	--
N	División 82 excepto Clase 8220	Actividades administrativas y de apoyo de oficina y otras actividades, excepto call center	7,6	4,2	3,4	--
P	Grupo 854	Educación superior privada	9,3	2,1	1,4	5,7
Q	Clase 8610	Salud humana privada con internación	6,6	4,4	2,2	--
Q	División 86 excepto Clase 8610	Salud humana privada sin internación	8,1	3,7	4,4	--
S	Divisiones 90, 92, 93, 95 y 96	Otros servicios de entretenimiento y otros servicios	10,4	4,3	6,2	--

Fuente: DANE, EMS

P Cifra provisional

(PP) Puntos porcentuales

\* Hace referencia a la variación de los salarios promedio del personal ocupado total excluyendo al personal contratado a través de agencias de suministro de personal.

\*\* Personal en misión aplica para la sección N, divisiones 78, 80 y 81, excepto Clase 8130.

\*\*\* Personal hora cátedra aplica para la sección P - grupo 854.

Nota: por aproximación decimal, se puede presentar diferencia en la suma de las contribuciones frente a la variación total.

*1.4 Variación año corrido de los ingresos nominales, personal ocupado total y salarios, según subsector de servicios (enero - octubre 2024p / enero - octubre 2023) En lo corrido de 2024, doce de los dieciocho subsectores de servicios presentaron variación positiva en los ingresos, seis presentaron incremento en el personal ocupado total y todos los subsectores presentaron variación positiva en los salarios, en comparación con el mismo periodo de 2023. Tabla 4. Variación año corrido de los ingresos nominales, personal ocupado total y salarios, según subsector de servicios Total nacional Enero - octubre 2024p / enero - octubre 2023*



Sección	División	Descripción	Variación (%) Año Corriente		
			Ingresos	Personal Ocupado total*	Salarios**
H	División 52	Almacenamiento y actividades complementarias al transporte	8,8	0,1	11,4
H	División 53	Correo y servicios de mensajería	9,9	-5,5	9,2
I	División 56	Restaurantes, catering y bares	5,7	0,5	11,0
J	División 58	Actividades de edición	-2,4	-7,4	8,7
J	División 59, excepto Clase 5920	Producción de películas cinematográficas y programas de televisión	-6,6	0,6	10,6
J	División 60 y Clase 6391	Actividades de programación y transmisión, agencias de noticias	-1,0	-2,5	8,1
J	División 61	Telecomunicaciones	-2,1	-5,8	8,5
J	División 62, División 63, excepto Clase 6391	Desarrollo de sistemas informáticos y procesamiento de datos	4,6	-0,3	8,6
LN	Sección L. División 68 Sección N. Divisiones 7710, 7729 y 7730	Inmobiliarias, alquiler de maquinaria y equipo	5,4	2,8	7,3
M	Divisiones 69, 70, 71, 72, Clase 7320, División 74	Actividades profesionales científicas y técnicas	-3,0	-5,4	10,5
M	Clase 7310	Publicidad	6,1	-0,03	15,1
N	Divisiones 78, 80 y 81, excepto Clase 8130	Actividades de empleo, seguridad e investigación privada, servicios a edificios	5,8	-6,9	14,3
N	Clase 8220	Actividades de centros de llamadas (Call center)	-3,4	-9,4	7,9
N	División 82 excepto Clase 8220	Actividades administrativas y de apoyo de oficina y otras actividades, excepto call center	7,4	0,2	11,6
P	Grupo 854	Educación superior privada	9,5	-2,7	9,6
Q	Clase 8610	Salud humana privada con internación	11,9	0,4	8,1
Q	División 86 excepto Clase 8610	Salud humana privada sin internación	8,6	-0,6	10,3
S	Divisiones 90, 92, 93, 95 y 96	Otros servicios de entretenimiento y otros servicios	7,6	-1,2	9,6

Fuente: DANE, EMS

\* Cifra provisional

\* Incluye personal permanente, personal temporal directo y personal temporal contratado a través de agencias de suministro de personal.

\*\* Hace referencia a la variación de los salarios promedio del personal ocupado total excluyendo al personal contratado a través de agencias de suministro de personal.

1.5 Variación doce meses de los ingresos nominales, personal ocupado total y salarios, según subsector de servicios (noviembre 2023 - octubre 2024p / noviembre 2022 - octubre 2023) En el año móvil hasta octubre de 2024, doce de los dieciocho subsectores de servicios presentaron variación positiva en los ingresos, seis presentaron incremento en el personal ocupado total y todos los subsectores presentaron variación positiva en los salarios, en comparación con el mismo periodo comprendido hasta octubre de 2023. Tabla 5. Variación doce meses de los ingresos nominales, personal ocupado total y salarios, según subsector de servicios Total nacional Noviembre 2023 - octubre 2024p / noviembre 2022 - octubre 2023

Sección	División	Descripción	Variación (%) Doce meses		
			Ingresos	Personal Ocupado total*	Salarios**
H	División 52	Almacenamiento y actividades complementarias al transporte	5,6	-0,1	11,6
H	División 53	Correo y servicios de mensajería	8,0	-6,0	9,0
I	División 56	Restaurantes, catering y bares	6,8	0,7	11,1
J	División 58	Actividades de edición	-0,3	-8,1	9,1
J	División 59, excepto Clase 5920	Producción de películas cinematográficas y programas de televisión	-8,8	1,1	9,2
J	División 60 y Clase 6391	Actividades de programación y transmisión, agencias de noticias	-0,6	-2,0	8,3
J	División 61	Telecomunicaciones	-1,7	-6,2	9,9
J	División 62, División 63, excepto Clase 6391	Desarrollo de sistemas informáticos y procesamiento de datos	6,7	-0,4	8,7
LN	Sección L. División 68 Sección N. Divisiones 7710, 7729 y 7730	Inmobiliarias, alquiler de maquinaria y equipo	6,7	3,0	8,0
M	Divisiones 69, 70, 71, 72, Clase 7320, División 74	Actividades profesionales científicas y técnicas	-0,2	-4,6	10,8
M	Clase 7310	Publicidad	5,6	0,7	14,8
N	Divisiones 78, 80 y 81, excepto Clase 8130	Actividades de empleo, seguridad e investigación privada, servicios a edificios	5,7	-7,0	14,7
N	Clase 8220	Actividades de centros de llamadas (Call center)	-5,1	-9,3	8,2
N	División 82 excepto Clase 8220	Actividades administrativas y de apoyo de oficina y otras actividades, excepto call center	7,4	0,04	11,7
P	Grupo 854	Educación superior privada	9,4	-2,4	9,9
Q	Clase 8610	Salud humana privada con internación	12,1	1,1	8,8
Q	División 86 excepto Clase 8610	Salud humana privada sin internación	9,3	-0,3	10,2
S	Divisiones 90, 92, 93, 95 y 96	Otros servicios de entretenimiento y otros servicios	7,7	-0,9	10,2

Fuente: DANE, EMS

\* Cifra provisional

\* Incluye personal permanente, personal temporal directo y personal temporal contratado a través de agencias de suministro de personal.

\*\* Hace referencia a la variación de los salarios promedio del personal ocupado total excluyendo al personal contratado a través de agencias de suministro de personal.

2. Evolución por subsector de servicios





Los tres subsectores de servicios con las variaciones de ingresos nominales positivas más altas y los tres subsectores con las variaciones negativas de ingresos más representativas. Subsectores de servicios con las tres variaciones positivas más representativas:

- Almacenamiento y actividades complementarias al transporte
- Actividades administrativas y de apoyo de oficina y otras actividades
- Correo y servicios de mensajería

**Actividades administrativas y de apoyo de oficina y otras actividades**

Variación anual: octubre 2024p / octubre 2023 En octubre de 2024, los servicios de actividades administrativas y de apoyo de oficina y otras actividades registraron una variación positiva de 19,4% en los ingresos nominales, el personal ocupado total presentó un crecimiento de 3,4% y los salarios registraron un aumento de 7,6%, en comparación con octubre de 2023. (Gráfico 3).

Gráfico 3. Variación anual y contribución de los ingresos nominales por tipo, personal ocupado total y salarios por tipo de contratación Actividades administrativas y de apoyo de oficina y otras actividades Total nacional Octubre 2024p

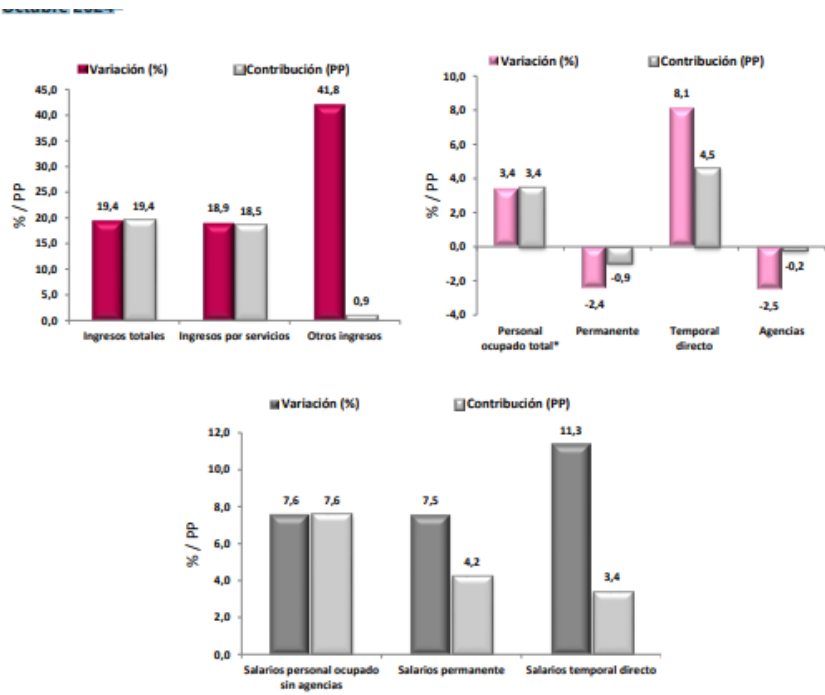

Fuente: DANE, EMS  
 P Cifra provisional  
 (PP) Puntos porcentuales  
 \* Incluye personal permanente, personal temporal directo y personal temporal contratado a través de agencias de suministro de personal.  
 Nota: por aproximación decimal, se puede presentar diferencia en la suma de las contribuciones frente a la variación total.

En comparación con el mismo mes de 2023, en octubre de 2024 los ingresos totales presentaron un aumento de 19,4%, que se explica por el incremento de 18,9% en los ingresos por servicios y del 41,8% en otros ingresos operacionales.

En octubre de 2024 el personal ocupado total presentó una variación positiva de 3,4%, en comparación con octubre de 2023, que se explica por el incremento de 8,1% en el personal temporal directo. En contraste, el personal permanente presentó una disminución de 2,4% y el personal contratado a través de agencias de 2,5%. Mientras que los salarios en octubre de



2024 presentaron un aumento de 7,6%, en comparación con octubre de 2023, que se explica por el incremento de 7,5% en los salarios del personal permanente y de 11,3% en los salarios del personal temporal directo.

## 2.2 Subsectores de servicios con variaciones negativas

### 2.2.1 Actividades profesionales científicas y técnicas

2.2.1.1 Variación anual: octubre 2024p / octubre 2023 En octubre de 2024, los servicios de actividades profesionales científicas y técnicas registraron una disminución de 22,4% en los ingresos nominales, el personal ocupado total presentó una variación negativa de 6,6% y los salarios registraron un crecimiento de 10,4%, en comparación con octubre de 2023.

Gráfico 5. Variación anual y contribución de los ingresos nominales por tipo, personal ocupado total y salarios por tipo de contratación Actividades profesionales científicas y técnicas Total nacional Octubre 2024.

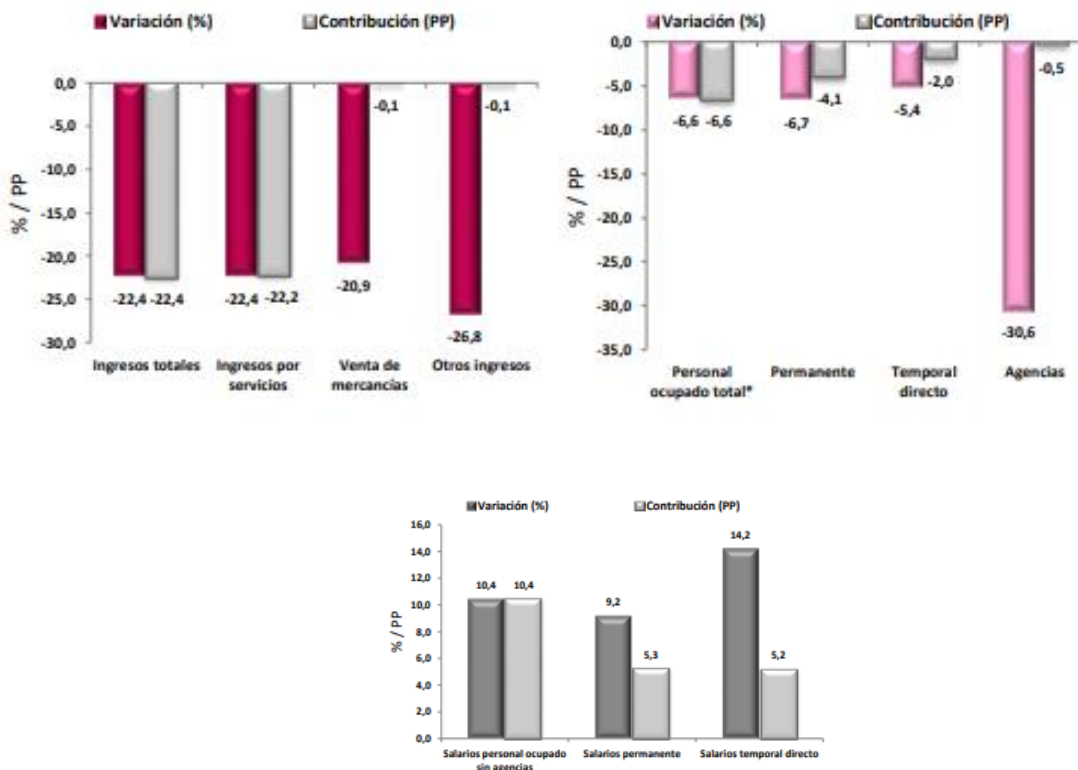

Fuente: DANE, EMS p Cifra provisional (PP) Puntos porcentuales \* Incluye personal permanente, personal temporal directo y personal temporal contratado a través de agencias de suministro de personal. Nota: por aproximación decimal, se puede presentar diferencia en la suma de las contribuciones frente a la variación total. En comparación con el mismo mes de 2023, en octubre de 2024 los ingresos totales presentaron una disminución de 22,4%, que se explica por una variación negativa de 22,4% en los ingresos por servicios, de 26,8% en otros ingresos operacionales y de 20,9% en la venta de mercancías.

En octubre de 2024 el personal ocupado total presentó una variación negativa de 6,6%, en comparación con octubre de 2023, que se explica por una disminución de 6,7% en el personal



*permanente, de 5,4% en el personal temporal directo y de 30,6% en el personal contratado a través de agencias. Mientras que los salarios en octubre de 2024 presentaron un aumento de 10,4%, en comparación con octubre de 2023, que se explica por el incremento de 9,2% en los salarios del personal permanente y de 14,2% en los salarios del personal temporal directo.*

<https://dane.gov.co/files/operaciones/EMS/bol-EMS-oct2024.pdf>

Argumentada la necesidad de contar con la prestación de servicios profesionales y de apoyo a la gestión, desde el punto de vista económico dicho sector contribuye al crecimiento del país, aún más considerando el comportamiento de la inflación en los últimos años como consecuencia de diferentes factores macro y micro económicos.

**2. Técnico**

En el mercado laboral los servicios profesionales relacionados con actividades de prestación de servicios profesionales y de apoyo a la gestión, se caracterizan porque son prestados por personas naturales con el apropiado conocimiento y la suficiente experiencia, reconocidas en el campo profesional y asistencial de conformidad a las necesidades requeridas por la entidad. Las funciones que cumplen estos profesionales son prestadas en forma presencial y su gestión queda plasmada en los diferentes documentos, trabajos e informes que van desarrollando a lo largo de la ejecución de sus contratos.

**3. Regulatorio**

En Colombia, la regulación del ejercicio de las profesiones solicitadas tiene su fundamento en la Constitución Política de 1991, art. 26 el cual establece que toda persona es libre de escoger profesión u oficio. En este sentido la ley para los perfiles requeridos exige títulos de idoneidad. Las autoridades competentes inspeccionarán y vigilarán el ejercicio de estas profesiones.

Adicional al mencionado artículo se presenta la normatividad más relevante para el ejercicio profesional en Colombia, así:

- [Constitución Política](#), Artículo 67. Establece que la Educación Superior es un servicio público, tiene una función social. Artículo 69, garantiza la autonomía universitaria.
- [Ley 30 de 1992](#). Por la cual se organiza el servicio público de la Educación Superior. Artículos 53, 54 y 55. Creación del Sistema Nacional de Acreditación.
- [Ley 1188 de 2008](#). Por la cual se regula el registro calificado de programas de educación superior y se dictan otras disposiciones.

El contrato por suscribir se encuentra regulado en las normas civiles y comerciales vigentes, en todo aquello que no esté regulado en la Constitución Política de Colombia de 1991, Ley 80 de 1993, la Ley 1150 de 2007, Ley 1474 de 2011, Decreto Ley 19 de 2012 y sus decretos reglamentarios.

Para la suscripción del contrato se requiere que el contratista no se encuentre incurso en las inhabilidades e incompatibilidades establecidas en la Constitución y en la Ley, y que tenga tarjeta o matrícula profesional vigente y sin restricción para el ejercicio de su profesión.

Para el presente proceso contractual no se requiere analizar los aspectos políticos, sociales y ambientales.





**B. Estudio de la oferta.**

**1. ¿Quién vende?**

Revisado el mercado laboral el tipo de servicio requerido por la Entidad es ofrecido por personas naturales idóneas, que cumplen con el perfil solicitado en cuanto a formación académica, experiencia profesional y experiencia específica, y que aplican al servicio de las entidades contratantes su conocimiento y preparación garantizando el óptimo cumplimiento de sus objetos contractuales, dado que la característica principal de este servicio es la experiencia profesional y la idoneidad verificable de la persona para cumplir con las obligaciones contractuales del proceso.

En la planta de personal actual no se cuenta con personal suficiente que asuma la ejecución de las actividades propuestas en el objeto de la contratación.

**2. ¿Cuál es la dinámica de producción, distribución y entrega de servicios?**

Por tratarse de prestación de servicios profesionales y de apoyo a la gestión, la dinámica de producción recae en la capacidad de los profesionales de cumplir con sus objetos contractuales, y de atender los requerimientos de las áreas de las cuales dependen según las entidades contratantes.

Los resultados obtenidos de la ejecución de sus contratos quedan plasmados en documentos, informes, actas y demás que se desarrollan a lo largo de la ejecución de los plazos contractuales.

El servicio se presta de manera personal, sujeto a las condiciones de la tipología contractual, esto es contrato de prestación de servicios, y se verifica con la entrega de los productos establecidos que acrediten el cumplimiento de las obligaciones especiales acordadas entre la entidad y el contratista.

**Análisis Financiero y Organizacional**

Para la ejecución del contrato a suscribir no se requiere que el contratista cumpla con ningún requisito financiero y organizacional, toda vez que se trata de la prestación de servicios profesionales que se pagarán por mensualidades vencidas.

**C. Estudio de la demanda.**

**1. ¿Cómo ha adquirido la Entidad Estatal en el pasado este servicio?**

Se realiza consulta en el SECOP de contratos celebrados por la Entidad con similar objeto y perfil durante las vigencias 2022, 2023 y 2024, los cuales son utilizados como referencia para establecer condiciones generales y específicas de la presente contratación; igualmente consultas sobre la contratación histórica en la Personería de Itagüí, así:

<b>Modalidad contractual:</b>	<b>Contratación Directa</b>
Contratista:	JHONY ALEXANDER ZAPATA ZAPATA
Contrato No:	PSP09-2024
Objeto:	PRESTACIÓN DE SERVICIOS PROFESIONALES, POR SU CUENTA Y RIESGO, SIN VÍNCULO LABORAL PARA APOYAR A LA PERSONERÍA MUNICIPAL EN EL PROCESO DE PLANEACIÓN INSTITUCIONAL Y GOBIERNO DIGITAL



Valor total:	51.645.000
Valor mensual	4.950.000
Forma de pago:	MES VENCIDO
Fecha de suscripción:	01/02/2024
Vigencia:	313 DÍAS
<b>Modalidad contractual:</b>	<b>Contratación Directa</b>
Contratista:	JHONY ALEXANDER ZAPATA ZAPATA
Contrato No.:	PSP15-2023
Objeto:	PRESTACIÓN DE SERVICIOS PROFESIONALES, POR SU CUENTA Y RIESGO, SIN VÍNCULO LABORAL PARA APOYAR A LA PERSONERÍA MUNICIPAL EN EL PROCESO DE PLANEACIÓN INSTITUCIONAL Y GOBIERNO DIGITAL
Valor total:	18.000.000
Valor mensual	4.500.000
Forma de pago:	MES VENCIDO
Fecha de suscripción:	31/01/2023
Vigencia:	CUATRO MESES
<b>Modalidad contractual:</b>	<b>Contratación Directa</b>
Contratista:	JHONY ALEXANDER ZAPATA ZAPATA
Contrato No.:	PM10-2022
Objeto:	PRESTACIÓN DE SERVICIOS PROFESIONALES, POR SU CUENTA Y RIESGO, SIN VÍNCULO LABORAL PARA APOYAR A LA PERSONERÍA MUNICIPAL EN EL PROCESO DE PLANEACIÓN INSTITUCIONAL Y GOBIERNO DIGITAL
Valor total:	8.233.333
Valor mensual	4.306.000
Forma de pago:	MES VENCIDO
Fecha de suscripción:	27/10/2022
Vigencia:	SESENTA Y CINCO DÍAS

De los procesos contractuales señalados anteriormente se puede concluir que la proyección del contrato objeto del presente estudio, con las actividades y obligaciones propuestas, están ajustadas al presupuesto destinado para este fin

**2. ¿Cómo adquieren las Entidades Estatales y las empresas privadas este bien, obra o servicio?**

Se realiza consulta en el SECOP II de contratos celebrados por la Entidad, evidenciando que no se tiene contratos con objeto similar. Sin embargo, se tiene mediante contratación directa contratos de prestación de servicios profesionales los cuales son utilizados como referencia para establecer condiciones generales y específicas de la presente contratación, así:

Entidad:	PERSONERÍA MUNICIPAL DE BELLO	PERSONERÍA MUNICIPAL DE ENVIGADO	PB-CPS-2024-0663
Modalidad contractual:	contratación directa	Contratación directa	Contratación Directa
Contratista:	LEIDY NORELA DAVID CHANCI	JORGE MARIO LOPERA CARMONA	ANDRES FELIPE MONTALVO DE LA OSSA
Contrato No.:	003-2024 CD PMB	PME-0200092002124	PB-CPS-2024-0663
Objeto:	PRESTACIÓN DE SERVICIOS PROFESIONALES PARA APOYAR LA GESTIÓN DE LOS ASUNTOS QUE SE ATIENDEN EN EL MARCO DEL CONTROL DE LA GESTIÓN ADMINISTRATIVA DE LAS ENTIDADES CENTRALIZADAS Y DESCENTRALIZADAS DEL MUNICIPIO DE BELLO CON ÉNFASIS	PRESTACIÓN DE SERVICIOS PROFESIONALES DE APOYO A LA GESTIÓN EN ASUNTOS LEGALES, DISCIPLINARIOS Y MISIONALES EN LA PERSONERÍA DE ENVIGADO.	PRESTACIÓN DE SERVICIOS PROFESIONALES PARA APOYAR LOS SERVICIOS DE ASISTENCIA Y ORIENTACIÓN QUE LA PERSONERÍA DE BOGOTÁ PRESTA A LAS VÍCTIMAS DEL CONFLICTO ARMADO



	EN ACTIVIDADES RELACIONADAS CON PETICIONES, PROYECCIÓN DE ACCIONES JUDICIALES, VIGILANCIAS ADMINISTRATIVAS Y FUNCIONES PREVENTIVAS		INTERNO.
Valor total:	22.000.000	56.833.333	15.640.000
Forma de pago:	Mensual	mensual	Mensual
Valor mensual	\$4.000.000	\$6.200.000	\$6.900.000
Fecha de suscripción:	19/01/2024	13/03/2024	18/10/2024
Vigencia:	165 días	280 días	2 meses y 8 días

Los contratos anteriores sirven como referencia para revisar y determinar, para la presente contratación, aspectos como: modalidad de contratación, obligaciones generales y específicas, valor de los honorarios, forma de pago, entre otros.

Estos contratos fueron utilizados como referentes para evidenciar que el valor de la presente contratación se encuentra acorde con los precios del mercado, y dentro de los valores establecidos como honorarios, por otras entidades públicas, por la prestación de este tipo de servicios profesionales.

**12. FORMA DE PAGO:**

LA PERSONERÍA DE ITAGÜÍ, cancelará el valor del contrato en moneda legal colombiana, de acuerdo con los servicios prestados, facturados o cobrados y recibidos a satisfacción por el Supervisor designado por la entidad, siempre y cuando el CONTRATISTA haya cumplido con la obligación exigida en el artículo 23 de la Ley 1150 de 2007.

La acreditación del pago de los aportes correspondientes al Sistema de Seguridad Social Integral (salud, pensión y riesgos laborales), se realizará de conformidad con la normatividad legal vigente.

El pago será efectuado en la cuenta bancaria acreditada por el contratista en su calidad de titular.

Documentos soportes para el pago: a) Factura o documento equivalente dando estricto cumplimiento a las exigencias legales que establece el artículo 617 del Estatuto Tributario, incluyendo en la misma el número del contrato objeto de facturación; b) Acreditación conforme a la ley, de pago por concepto de aportes al Sistema de Seguridad Social Integral en Salud y Pensión, aportes parafiscales: Sena, ICBF y Cajas de Compensación Familiar, cuando corresponda, y pago de ARL; c) la certificación de cumplimiento a satisfacción expedida por el supervisor del contrato y d) el Acta de entrega y recibo de bienes, cuando corresponda.

Si las facturas o su documento equivalente no han sido correctamente elaborados o no se acompañan los documentos requeridos para el pago, el término para éste empezará a contarse desde la fecha en que se haya aportado el último de los documentos. Las demoras que se presenten por estos conceptos serán responsabilidad del CONTRATISTA y no tendrá por ello derecho al pago de intereses o compensación de ninguna naturaleza.

**13. TIPIFICACIÓN, ESTIMACIÓN Y ASIGNACIÓN DE LOS RIESGOS PREVISIBLES QUE PUEDAN AFECTAR EL EQUILIBRIO ECONÓMICO DEL CONTRATO.**





De conformidad con lo dispuesto en el artículo 4° de la Ley 1150 de 2007 y los artículos 2.2.1.1.1.6.1. y 2.2.1.1.1.6.3. del Decreto Reglamentario 1082 de 2015, la Entidad Estatal debe realizar dentro de los Estudios y Documentos Previos el análisis de Riesgo y la forma de mitigarlo. El riesgo, es definido como un evento que puede generar efectos adversos y de distinta magnitud en el logro de los objetivos del proceso de contratación o en la ejecución de un contrato.

Para tal efecto, Colombia Compra Eficiente recomienda a las entidades en el “Manual para la identificación y Cobertura del Riesgo en los Procesos de Contratación” elaborar la matriz que incluya todos los riesgos identificados dentro del proceso de contratación, estableciendo su clasificación, la probabilidad de ocurrencia estimada, su impacto, la parte que debe asumir el riesgo, los tratamientos que se pueden realizar y las características del monitoreo más adecuado para administrarlo.

Los riesgos asociados al proceso de contratación son los siguientes

CLASE	FUENTE	ETAPA	TIPO	DESCRIPCION	PROBABILIDAD	IMPACTO	VALORACION	CATEGORIA DEL RIESGO	ASIGNACION
Específico	Interno	Ejecución	Operacional	Incumplimiento de las obligaciones surgidas del contrato estatal.	Posible	Mayor	Alto	Media	Contratista
Específico	Interno	Ejecución	Operacional	El no pago de salarios, prestaciones sociales e indemnizaciones laborales.	Bajo	Mayor	Alto	Baja	Contratista
Específico	Interno	Ejecución	Regulatorio	Cambios en la normatividad vigente	Posible	Mayor	Alto	Baja	Contratista y Contratante

**14. ANÁLISIS DEL RIESGO Y GARANTÍAS:**

Matriz de Riesgos

CLASE	FUENTE	ETAPA	TIPO	DESCRIPCIÓN	PROBABILIDAD	IMPACTO	VALORACIÓN	CATEGORÍA DEL RIESGO	ASIGNACIÓN
General	Interno	precontractual	Operacional	Demoras en el inicio del contrato, debido a la entrega tardía de los documentos de legalización del contrato	Posible	Menor	4	Bajo	Contratista



Específico	Interno	Ejecución	Operacional	Incumplimiento de las obligaciones y/o actividades surgidas del contrato por el contratista	Posible	Mayor	7	Alta	Contratista
Específico	Interno- externo	Ejecución	Operacional	No contar con los elementos necesarios que garantice la correcta ejecución del contrato en los términos establecidos.	Posible	Menor	5	Medio	Contratista
Específico	Interno	Ejecución	Operacional	Mala calidad del servicio prestado	Posible	Mayor	7	Alta	Contratista
Específico	Externo	Ejecución	Operacional	Imposibilidad de ejecutar el contrato por caso fortuito o fuerza mayor.	Raro	Menor	3	Bajo	Contratista y contratante
Específico	Interno	Ejecución	Operacional	No guardar reserva sobre la información que tenga conocimiento o a los que tenga acceso en virtud de la ejecución del contrato o el servicio de postventa.	Raro	Menor	3	bajo	Contratista
General	Interno	Ejecución	Regulatorio	Cambio de normativa vigente	Posible	Mayor	7	Alta	Contratista y contratante
Específico	Interno	Ejecución	Operacional	No dar respuesta a los requerimientos que se le haga dentro de los términos señalados.	Raro	Catastrófico	6r	ALTA	Contratista
Específico	Interno	Ejecución	Operacional	Desconocimiento de la normativa vigente para el cumplimiento del objeto y actividades contractuales	Raro	Catastrófico	6r	ALTA	Contratista





Específico	Interno	Ejecución	Operacional	Cambios normativos y/o tributarios que se evidencie sufrido una modificación sustancial, tal y como es el caso de una norma que modifique o exija la inclusión de un nuevo componente técnico que implique la destinación de mayores recursos, o cuando a consecuencia de una norma con efectos tributarios varían las condiciones económicas inicialmente establecidas. Riesgo que asume el Municipio de Heliconia o el CONTRATISTA dependiendo quien es la parte afectada con el cambio.	Posible	Menor	5	Medio	Contratista y Contratante
Específico	Interno	Ejecución	Operacional	Demora en la Radicación oportuna por parte del CONTRATISTA de las facturas (correctamente diligenciadas y firmadas) y/o cuentas de los gastos reembolsables.	Posible	Menor	5	Medio	Contratista
Específico	Interno	Ejecución	Operacional	Suspensiones del contrato, Riesgo que asume el CONTRATISTA, cuando la suspensión sea imputable a este	Posible	Menor	5	Medio	Contratista

De conformidad con lo establecido en el artículo 2.2.1.2.1.4.5. del Decreto 1082 de 2015, en la contratación directa la exigencia de garantías establecidas en la Sección 3, que comprende los artículos 2.2.1.2.3.1.1 al 2.2.1.2.3.5.1 del presente decreto no es obligatoria. La entidad se abstendrá de exigir las garantías dado que el contrato se celebra bajo la modalidad de contratación directa para la prestación de un servicio profesional de apoyo a la gestión, cuyo objeto ejecutará el contratista de manera personal y para su pago mensual derivado de la prestación del servicio, deberá rendir el informes al supervisor del contrato, quién avalará el cumplimiento de las obligaciones contraídas, previo al respectivo pago, por lo cual se considera que no existe riesgo para la Entidad.

**15. LUGAR EN DONDE SE PUEDEN CONSULTAR LOS ESTUDIOS PREVIOS:**

Los estudios previos y demás documentos se podrán consultar en la en la Secretaría General de la Personería de Itagüí, ubicada en la carrera 51 No. 51-55 C.A.M.I, Edificio Judicial, piso 5° de Itagüí.

**16. INDICACIÓN SI LA CONTRATACIÓN RESPECTIVA ESTÁ COBIJADA POR UN ACUERDO INTERNACIONAL O TRABAJO DE LIBRE COMERCIO VIGENTE PARA EL**



**Personería  
Itagüí**

**ESTUDIOS PREVIOS PARA  
ELABORACIÓN Y SUSCRIPCIÓN DE  
CONTRATOS**

**Código:**FBS-02

**Versión:**05

**Fecha:** 01/09/2024

**ESTADO COLOMBIANO:**

De acuerdo con lo establecido en el Manual para el manejo de los Acuerdos Comerciales en Procesos de Contratación, expedido por la Agencia Nacional de Contratación Pública - Colombia Compra Eficiente, las Entidades Estatales no deben hacer este análisis para los Procesos de Contratación adelantados por la modalidad de selección de contratación directa.

**17. FIRMAS:**

**PATRICIA VELEZ CASTAÑO**  
Secretaria General

Proyectó: Carlos César Calle Posada/ Abogado contratista

Revisó: Bravo Restrepo Abogados S.A.S /Asesor Jurídico



CO-SC-CER427866

