



ESTUDIO DEL MERCADO Y ANALISIS DEL SECTOR QUE SOPORTA EL PROCESO DE CONTRATACIÓN DIRECTA PARA LA EJECUCIÓN DE UN CONTRATO CUYO OBJETO ES: PRESTACION DE SERVICIOS PROFESIONALES PARA LA GESTION DEL RIESGO EN TEMAS DE CONSUMO APROVECHAMIENTO BIOLÓGICO, CALIDAD E INOCUIDAD DE LOS ALIMENTOS MEDIANTE DESARROLLOS DE CAPACIDADES SOBRE BUENAS PRACTICAS DE MANUFACTURA CONFORME AL PROYECTO DE INVERSION No. 202500000039045.

En cumplimiento con lo establecido en el Art. 2.2.1.1.1.6.1 del decreto 1082 de 2015, y teniendo como punto de referencia la guía de elaboración de estudios de sector GEES- Versión 2 del 24 de junio de 2022, publicada en la página de Colombia compra eficiente y materializar los principios de planeación, responsabilidad, y transparencia, el **MUNICIPIO DE ARJONA**, realiza el estudio de sector al proceso de contratación bajo la modalidad de contratación directa que tendrá por objeto: **PRESTACION DE SERVICIOS PROFESIONALES PARA LA GESTION DEL RIESGO EN TEMAS DE CONSUMO APROVECHAMIENTO BIOLÓGICO, CALIDAD E INOCUIDAD DE LOS ALIMENTOS MEDIANTE DESARROLLOS DE CAPACIDADES SOBRE BUENAS PRACTICAS DE MANUFACTURA CONFORME AL PROYECTO DE INVERSION No. 202500000039045.**

A la luz de lo consignado en la guía de elaboración de estudios de sector GEES- Versión 2, la estructura de los estudios del sector, deberán comprender las siguientes áreas: 1) Aspectos generales del Mercado; 2) Comportamiento del Gasto Histórico o estudio de la demanda; 3) Estudio de la oferta; 4) Estudio del mercado.

Aplicando el Modelo de Abastecimiento Estratégico adoptado por la Agencia Nacional de Contratación Pública Colombia Compra Eficiente, el **MUNICIPIO DE ARJONA** procederá a abordar las condiciones generales del mercado, el análisis del escenario del sector relacionado con el bien, obra o servicio, relevante en el presente procesos de contratación.

1. CLASIFICACIÓN UNSPSC DEL OBJETO DEL CONTRATO.

Las actividades objeto del contrato está codificada en el clasificador de bienes y servicios UNSPSC, hasta el (tercero o cuarto) nivel, como se indica a continuación:

CLASIFICADOR DE BIENES Y SERVICIOS	
CÓDIGO UNSPSC	BIEN O SERVICIO
80111600	Servicios de personal temporal

Identificado el segmento de la contratación en posible entrar a determinar los aspectos trascendentales del sector en que se adelantar la contratación, identificando su entorno comercial, económico, actores, y otras variables relevantes.

La actividad económica está dividida en sectores económicos. Cada sector se refiere a una parte de la actividad económica cuyos elementos tienen características comunes, guardan una unidad y se diferencian de otras agrupaciones. Su división se realiza de acuerdo a los procesos de producción que ocurren al interior de cada uno de ellos. La división de los sectores es la siguiente: 1. Sector primario o sector agropecuario. 2. Sector secundario o sector Industrial. 3. **Sector terciario o sector de servicios.**

Los subsectores fundamentales del sector servicios son:

1. Almacenamiento y actividades complementarias al transporte.
2. Correo y servicios de mensajería
3. Restaurantes, catering y bares
4. Producción de películas cinematográficas y programas de televisión
5. Actividades de programación y transmisión, agencias de noticias
6. Telecomunicaciones



7. Desarrollo de sistemas informáticos y procesamiento de datos
8. Inmobiliarias, alquiler de maquinaria y equipo
9. Actividades profesionales científicas y técnicas
10. Publicidad
11. Actividades de empleo
12. seguridad e investigación privada
13. servicios a edificios
14. Actividades administrativas y de apoyo.
15. Educación superior privada
16. Salud humana privada
17. Otros servicios de entretenimiento y otros servicios o de oficina y otras actividades

El sector terciario incluye todas aquellas actividades que no producen una mercancía en sí, pero que son necesarias para el funcionamiento de la economía. Como ejemplos de ello tenemos el comercio, los restaurantes, los hoteles, el transporte, los servicios financieros, las comunicaciones, los servicios de educación, los servicios profesionales y de apoyo a la gestión, el Gobierno, etc.

Es indispensable aclarar que los dos primeros sectores producen bienes tangibles, por lo cual son considerados como sectores productivos. El tercer sector se considera no productivo, puesto que no produce bienes tangibles, pero, sin embargo, contribuye a la formación del ingreso nacional y del producto nacional.

En consecuencia, el sector terciario o de servicios, es el sector económico al cual pertenece el objeto contractual, en el presente caso corresponde a los servicios referidos con a los del código No. 80111600 Servicios de personal temporal.

2.1. COMPORTAMIENTO DEL SECTOR DE LOS SERVICIOS.

En el tercer trimestre de 2025pr, el Producto Interno Bruto en su serie original, crece 3,6% respecto al mismo periodo de 2024pr.

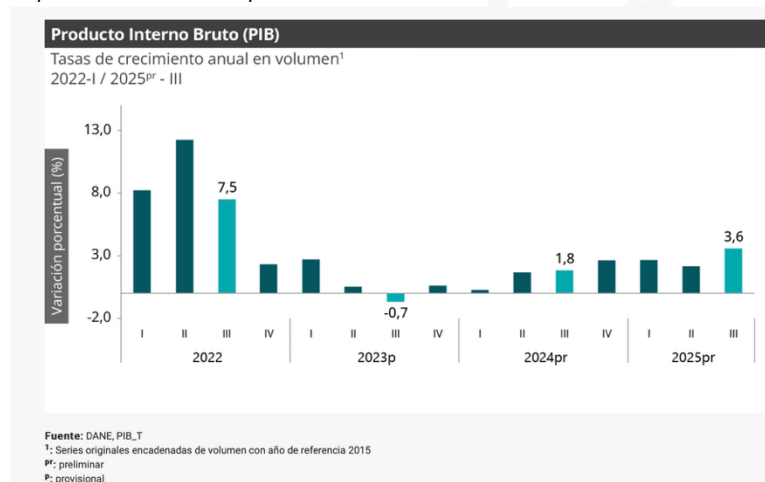

Las actividades económicas que más contribuyen a la dinámica del valor agregado son:

- Administración pública y defensa; planes de seguridad social de afiliación obligatoria; Educación; Actividades de atención de la salud humana y de servicios sociales crece 8,0% (contribuye 1,3 puntos porcentuales a la variación anual).
- Comercio al por mayor y al por menor; reparación de vehículos automotores y motocicletas; Transporte y almacenamiento; Alojamiento y servicios de comida crece 5,6% (contribuye 1,2 puntos porcentuales a la variación anual).
- Industrias manufactureras crece 4,1% (contribuye 0,5 puntos porcentuales a la variación anual).



En lo corrido del año 2025pr, respecto al mismo periodo del año anterior, el Producto Interno Bruto presenta un crecimiento de 2,8%. Las actividades económicas que más contribuyen a la dinámica del valor agregado son:

- Comercio al por mayor y al por menor; reparación de vehículos automotores y motocicletas; Transporte y almacenamiento; Alojamiento y servicios de comida crece 5,1% (contribuye 1,0 puntos porcentuales a la variación anual).
- Administración pública y defensa; planes de seguridad social de afiliación obligatoria; Educación; Actividades de atención de la salud humana y de servicios sociales crece 4,4% (contribuye 0,7 puntos porcentuales a la variación anual).
- Agricultura, ganadería, caza, silvicultura y pesca crece 4,1% (contribuye 0,4 puntos porcentuales a la variación anual)

Tabla 1. Valor agregado por actividad económica
Tasas de crecimiento en volumen¹
Tercer trimestre 2025²

Actividad económica	Tasas de crecimiento (%)		
	Serie original		Serie ajustada por efecto estacional y calendario
	Anual 2025 ³ -III / 2024 ⁴ -III	Año corrido 2025 ⁵ / 2024 ⁶	Trimestral 2025 ⁷ -III / 2024 ⁸ -III
Agricultura, ganadería, caza, silvicultura y pesca	2,4	4,1	1,0
Explotación de minas y canteras	-5,7	-7,2	0,8
Industrias manufactureras	4,1	2,1	1,5
Suministro de electricidad, gas, vapor y aire acondicionado ⁹	2,3	0,7	0,7
Construcción	-1,5	-2,7	1,1
Comercio al por mayor y al por menor ¹⁰	5,6	5,1	0,2
Información y comunicaciones	1,9	1,8	0,4
Actividades financieras y de seguros	4,3	3,5	2,3
Actividades inmobiliarias	2,1	2,0	0,5
Actividades profesionales, científicas y técnicas ¹¹	1,1	1,3	-0,1
Administración pública, defensa, educación y salud ¹²	8,0	4,4	3,4
Actividades artísticas, de entretenimiento y recreación y otras actividades de servicios ¹³	5,7	9,4	1,0
Valor agregado bruto	3,6	2,8	1,3
Impuestos menos subvenciones sobre los productos	2,7	2,5	0,9
Producto Interno Bruto	3,6	2,8	1,3

Fuente: DANE, PIB, T

¹preliminar

²Serie encadenadas de volumen con año de referencia 2015.

³Suministro de electricidad, gas, vapor y aire acondicionado; Distribución de agua; evacuación y tratamiento de aguas residuales, gestión de desechos y actividades de saneamiento ambiental.

⁴Comercio al por mayor y al por menor; reparación de vehículos automotores y motocicletas; Transporte y almacenamiento; Alojamiento y servicios de comida.

⁵Actividades profesionales, científicas y técnicas; Actividades de servicios administrativos y de apoyo.

⁶Administración pública y defensa; planes de seguridad social de afiliación obligatoria; Educación; Actividades de atención de la salud humana y de servicios sociales.

⁷Actividades artísticas, de entretenimiento y recreación y otras actividades de servicios; Actividades de los hogares individuales en calidad de empleadores; actividades no diferenciadas de los hogares individuales como productores de bienes y servicios para uso propio.

Ahora bien, al estudiar el PIB desde el enfoque del gasto, en el primer trimestre de 2025pr, el Producto Interno Bruto en su serie original crece 3,6 % respecto al mismo periodo de 2024pr. Esta dinámica se explica por los siguientes comportamientos del componente del gasto (ver tabla 14):

- * Gasto en consumo final crece 5,7%.
- * Formación bruta de capital crece 2,2%.
- * Exportaciones crecen 2,2%.
- * Importaciones crecen 10,0%.

Respecto al trimestre inmediatamente anterior, el Producto Interno Bruto crece en 1,2 %, en su serie ajustada por efecto estacional y calendario. Cuando se observa el comportamiento de sus componentes:

- * Gasto en consumo final crece 1,1%.
- * Formación bruta de capital crece 0,2%.
- * Exportaciones decrecen 0,8%.
- * Importaciones crecen 2,2%



Tabla 14. Componentes del gasto
Tasas de crecimiento en volumen¹
Tercer trimestre 2025^{Pr}

Componentes del gasto	Tasas de crecimiento (%)		
	Serie original		Serie ajustada por efecto estacional y calendario
	Anual	Año corrido	Trimestral
	2025 ^{Pr} -III / 2024 ^{Pr} -III	2025 ^{Pr} / 2024 ^{Pr}	2025 ^{Pr} -III / 2025 ^{Pr} -II
Gasto de consumo final ²	5,7	4,4	1,3
Formación bruta de capital ³	2,2	5,4	0,5
Exportaciones	2,2	1,4	1,5
Importaciones	10,0	10,6	2,4
Producto Interno Bruto	3,6	2,8	1,2

Fuente: DANE, PIB_T

^{Pr}preliminar

¹Series encadenadas de volumen con año de referencia 2015.

²El gasto en consumo final incluye el gasto de consumo final individual de los hogares; gasto de consumo final de las instituciones sin fines de lucro que sirven a los hogares y gasto de consumo final del gobierno general.

³La formación bruta de capital incluye la formación bruta de capital fijo, la variación de existencias y la adquisición menos disposición de objetos valiosos.

Por otra parte, el gasto de consumo final, En el primer trimestre de 2025^{Pr} el gasto de consumo final crece 5,7% en su serie original, respecto al mismo periodo de 2024^{Pr} Los componentes del gasto que explican este comportamiento son (ver tabla 15):

- * Gasto de consumo final individual de los hogares crece 4,2%.
- * Gasto de consumo final del gobierno general crece 14,2%

Respecto al trimestre inmediatamente anterior, el gasto de consumo final crece en 1,1% en su serie ajustada por efecto estacional y calendario. Cuando se observa el comportamiento de sus componentes:

- * Gasto de consumo final individual de los hogares crece 1,3%
- * Gasto de consumo final del gobierno general decrece 1,4%

Tabla 15. Gasto de consumo final
Tasas de crecimiento en volumen¹
Tercer trimestre 2025^{Pr}

Componentes del gasto de consumo final	Tasas de crecimiento (%)		
	Serie original		Serie ajustada por efecto estacional y calendario
	Anual	Año corrido	Trimestral
	2025 ^{Pr} -III / 2024 ^{Pr} -III	2025 ^{Pr} / 2024 ^{Pr}	2025 ^{Pr} -III / 2025 ^{Pr} -II
Gasto de consumo final individual de los hogares ^{2, 3}	4,2	3,9	1,3
Gasto de consumo final del gobierno general	14,2	7,5	1,4
Gasto de consumo final	5,7	4,4	1,3

Fuente: DANE, PIB_T

^{Pr}preliminar

¹Series encadenadas de volumen con año de referencia 2015.

²Incluye el gasto de consumo final de las instituciones sin fines de lucro que sirven a los hogares.

³Incluye las compras de bienes por residentes efectuadas en el exterior y excluye la de no residentes efectuadas en el territorio económico.

2.1. INDICE DE PRECIOS DEL CONSUMIDOR.

En lo corrido del año, (enero - noviembre), seis divisiones de bienes y servicios se ubicaron por encima del promedio nacional (4,82%): Educación (7,36%), Salud (6,73%), Restaurantes y hoteles (6,59%), Bebidas alcohólicas y tabaco (6,00%), Alimentos y bebidas no alcohólicas (5,18%) y, por último, Transporte (4,92%). El resto de las divisiones se ubicaron por debajo del promedio: Alojamiento, agua, electricidad, gas y otros combustibles (4,68%), Bienes y servicios diversos (4,60%), Muebles, artículos para el hogar y para la conservación ordinaria del hogar (3,39%), Prendas de vestir y calzado (1,88%), Información y comunicación (1,19%) y, por último, Recreación y cultura (0,80%). Cuadro 3. IPC Variación y contribución año corrido

Según divisiones de gasto



**Cuadro 3. IPC Variación y contribución año corrido
Según divisiones de gasto
Noviembre 2024 - 2025**

Divisiones de Gasto	Peso (%)	2024		2025	
		Variación (%)	Contribución Puntos Porcentuales	Variación (%)	Contribución Puntos Porcentuales
Educación	4,41	10,62	0,41	7,36	0,30
Salud	1,71	5,39	0,09	6,73	0,11
Restaurantes y hoteles	9,43	6,81	0,73	6,59	0,73
Bebidas alcohólicas y tabaco	1,70	5,11	0,09	6,00	0,10
Alimentos y bebidas no alcohólicas	15,05	2,77	0,53	5,18	0,97
Transporte	12,93	4,79	0,64	4,92	0,66
TOTAL	100,00	4,72	4,72	4,82	4,82
Alojamiento, agua, electricidad, gas y otros combustibles	33,12	6,34	1,94	4,68	1,46
Bienes y servicios diversos	5,36	3,15	0,17	4,60	0,24
Muebles, artículos para el hogar y para la conservación ordinaria del hogar	4,19	2,07	0,09	3,39	0,14
Prendas de vestir y calzado	3,98	1,93	0,06	1,88	0,06
Información y comunicación	4,33	-0,83	-0,02	1,19	0,03
Recreación y cultura	3,79	0,02	0,00	0,80	0,03

Fuente: DANE, IPC.

Nota: La diferencia en la suma de las variables obedece al sistema de aproximación en el nivel de dígitos trabajados en el índice.

Los mayores aportes a la variación en lo corrido del año (enero - noviembre), se ubicaron en las divisiones de Alojamiento, agua, electricidad, gas y otros combustibles, Alimentos y bebidas no alcohólicas, Alojamiento, agua, electricidad, gas y otros combustibles, Restaurantes y hoteles y Alimentos y bebidas no alcohólicas Transporte y Restaurantes y hoteles, las cuales en conjunto contribuyeron con 4,12 puntos porcentuales a la variación total.

2.1.2 VARIACIÓN Y CONTRIBUCIÓN DE LAS SUBCLASES EN EL AÑO CORRIDO.

En noviembre de 2025 en comparación con diciembre de 2024, la variación de las subclases que más aportaron al acumulado del año fueron: arriendo imputado (4,71%), comidas en establecimientos de servicio a la mesa y autoservicio (6,63%), arriendo efectivo (4,93%), transporte urbano (9,02%), carne de res y derivados (8,84%), frutas frescas (12,84%), comidas preparadas fuera del hogar para consumo inmediato (6,48%), café y productos a base de café (52,20%), suministro de agua (7,36%) y educación preescolar y básica primaria (8,68%). Con contribución negativa a la variación se ubicó: papas (-27,98%), electricidad (-1,76%), arroz (-5,85%), tomate (-15,89%) y equipos de telefonía móvil, similares reparación (-22,34%).

**Cuadro 4. IPC Variación y contribución año corrido
Por principales subclases
Noviembre 2025**

Subclases	Variación (%)	Contribución Puntos porcentuales
Arriendo imputado	4,71	0,60
Comidas en establecimientos de servicio a la mesa y autoservicio	6,63	0,49
Arriendo efectivo	4,93	0,46
Transporte urbano	9,02	0,41
Carne de res y derivados	8,84	0,21
Frutas frescas	12,84	0,16
Comidas preparadas fuera del hogar para consumo inmediato	6,48	0,15
Café y productos a base de café	52,20	0,15
Suministro de agua	7,36	0,15
Educación preescolar y básica primaria	8,68	0,13

Fuente: DANE, IPC.

Nota: La diferencia en la suma de las variables obedece al sistema de aproximación en el nivel de dígitos trabajados en el índice.

2.2. VARIACIONES DEL SALARIO MÍNIMO LEGAL VIGENTE.

VARIACIÓN ANUAL DE SALARIOS MÍNIMOS	
VIGENCIAS	VALOR
Salario Mínimo 2012	\$ 566.700
Salario Mínimo 2013	\$ 589.500
Salario Mínimo 2014	\$ 616.000



Salario Mínimo 2015	\$ 644.350
Salario Mínimo 2016	\$ 689.455
Salario Mínimo 2017	\$ 737.717
Salario Mínimo 2018	\$ 781.242
Salario Mínimo 2019	\$ 828.116
Salario Mínimo 2020	\$ 877.803
Salario Mínimo 2021	\$ 908.526
Salario Mínimo 2022	\$ 1.000.000
Salario Mínimo 2023	\$ 1.160.000
Salario Mínimo 2025	\$ 1.300.000
Salario Mínimo 2025	\$1.423.500
Salario Mínimo 2026	\$1.750.905

3. ESTUDIO DE LA DEMANDA.

Para poder entender el comportamiento de compras de la entidad, es importante de manera previa realizar la identificación de las categorías, grupos, familias o clases que componen la totalidad de las adquisiciones, bienes o servicios. Las categorías de compra son agrupaciones de bienes y servicios similares que tienen en común características de composición, demanda y oferta.

La identificación y uso de las categorías de compra permite mejorar los procesos de adquisición e incrementar la productividad. El análisis de categorías permite entre otras cosas: a) Desarrollar estrategias de adquisición específicas que permitan obtener mejores resultados en los procesos de negociación; b) Entender de manera integral y con visión estratégica el comportamiento de las compras de la entidad. - Identificar oportunidades de agregación de demanda para la obtención de mejores condiciones económicas y técnicas en los procesos de compra.

Ahora bien, con miras a atender y satisfacer la necesidad que se identifica en el Estudio previo y en el presente análisis del sector el **MUNICIPIO DE ARJONA**, requiere adelantar un proceso de contratación cuyo objeto es la **PRESTACION DE SERVICIOS PROFESIONALES PARA LA GESTION DEL RIESGO EN TEMAS DE CONSUMO APROVECHAMIENTO BIOLÓGICO, CALIDAD E INOCUIDAD DE LOS ALIMENTOS MEDIANTE DESARROLLOS DE CAPACIDADES SOBRE BUENAS PRACTICAS DE MANUFACTURA CONFORME AL PROYECTO DE INVERSION No. 202500000039045.**

Así las cosas, se hace necesario facilitar la identificación de categorías y subcategorías del presente procesos de contratación, a partir del cual se brindará una visión completa del espectro de compras de la entidad, utilizando como herramienta el código Estándar de Productos y Servicios de Naciones Unidas, el cual comporta una metodología uniforme de codificación utilizada para clasificar productos y servicios fundamentada en un arreglo jerárquico y en una estructura lógica. Este sistema de clasificación permite codificar productos y servicios a partir estándares acordados por la industria, los cuales facilitan el comercio entre empresas y gobierno. La versión implementada en Colombia es la UNSPSC, V.14.080.



A continuación, se grafica el árbol de categoría asociado al presente proceso de contratación:

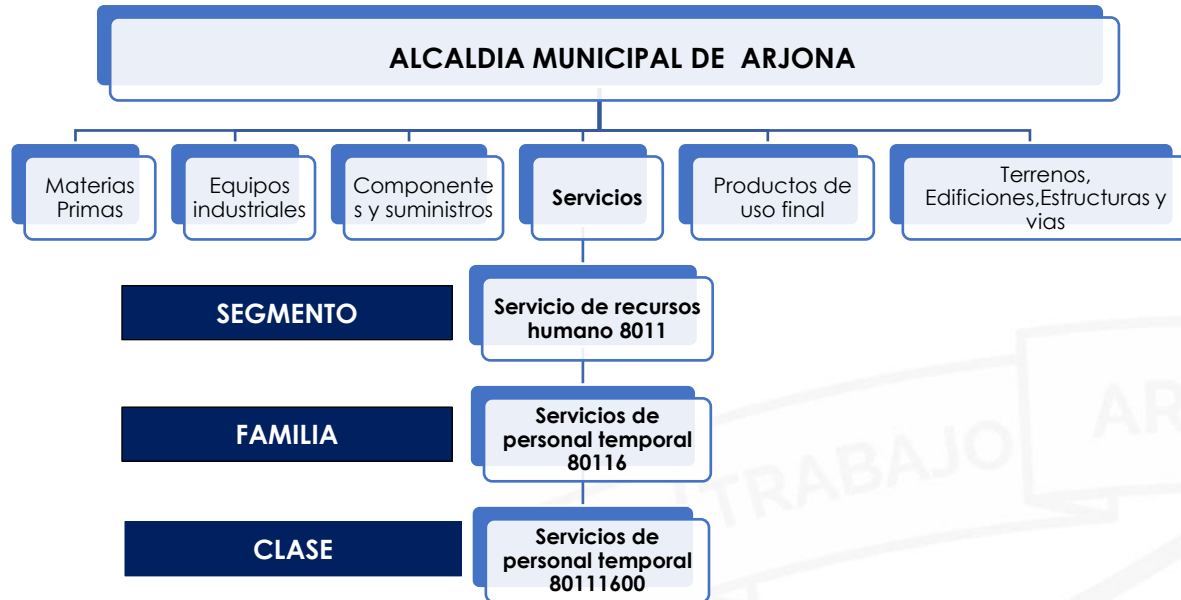

El Municipio de Arjona requiere de un grupo de colaboradores externos (profesionales especializados, profesionales y técnicos) que apoyen la ejecución de los proyectos que constituyen el plan de acción de la entidad para el año 2026, en razón a que, en la planta de personal de la entidad, no existe personal suficiente con el perfil requerido y ante el volumen de trabajo al interior de cada área de la entidad se hace necesario buscar colaboración externa.

Esta necesidad ha sido solventada por la entidad en vigencia anterior mediante la vinculación de personal con capacidad, idoneidad y experiencia que se encuentran en condiciones de desarrollar el objeto del contrato, es así como para el caso en concreto la ALCALDÍA DE ARJONA con base a las contrataciones realizadas con personas naturales y jurídicas para dicho apoyo puede determinar una relación histórica de estos procesos.

En este sentido el Municipio de Arjona requiere para el desarrollo de su objeto y teniendo en cuenta los planes y proyectos a realizar durante la vigencia del 2026, satisfacer la necesidad de contratar mediante contrato de PRESTACIÓN DE SERVICIOS PROFESIONALES personal con perfiles específicos para que preste sus servicios de manera independiente y externa, por el termino de CINCO (05) MESES.

El valor del contrato es por la suma de TRECE MILLONES QUINIENTOS MIL PESOS (\$13.500.000) Se hace constar que los valor estimados están acorde con los precios que en el mercado se pagan por asesorías especializadas y apoyos de personal técnico como la que demanda la entidad y que para ello se han consultado las tarifas de honorarios profesionales y técnicos fijadas para este tipo de servicios integrales por la administración central y sus entes descentralizados; de igual forma, conveniente es señalar que acudir a la valoración del apoyo legal en la modalidad "por servicio requerido", que implica pagos individuales por cada concepto, asistencia a reuniones, horas, encarecería el costo de la satisfacción de la necesidad y el costo administrativo de su atención, lo que hace más conveniente asumir de manera integral la contratación de los servicios.

4. TIPIFICACIÓN, ESTIMACIÓN Y ASIGNACIÓN DE RIESGOS PREVISIBLES.

Como medida para el fortalecimiento de los procesos de planeación precontractual; dar claridad en las reglas de participación de los oferentes en los procesos contractuales; contribuir a la reducción de controversias judiciales y extrajudiciales en contra del Estado; y lograr que las partes del Contrato Estatal puedan hacer las previsiones necesarias para la mitigación de los riesgos efectivamente asumidos, el artículo 4° de la Ley 1150 de 2007



incluyó la obligación de incorporar en los pliegos de condiciones la “estimación, tipificación y asignación de los riesgos previsible involucrados en la contratación estatal”.

Con lo anterior, se busca la determinación de responsabilidades en cabeza de cada una de las partes frente a la posible ocurrencia de riesgos propios de la ejecución del objeto contractual y el establecimiento de condiciones y reglas claras en materia de riesgos previsible que, al incluirse dentro de los derechos y obligaciones surgidos al momento de contratar, excluyan dichas circunstancias –si ocurren– de la posibilidad de alegar desequilibrios económicos de los contratos, reduciendo las consecuencias económicas y litigiosas frecuentes en los mismos.

A manera de conclusión, la norma contenida en la Ley 1150 de 2007 contiene tres aspectos de especial trascendencia para el manejo de los riesgos previsible: la necesidad de que las entidades hagan un adecuado ejercicio de planeación y establecimiento de los riesgos previsible; que el ejercicio realizado por la entidad sea debidamente compartido, valorado y complementado por los particulares en virtud del deber de colaboración con la administración pública que se materializa en el aporte de su experiencia, conocimientos y especialidad para la realización de los fines del Estado; y, que una vez hecha una estimación anticipada de las contingencias que puedan producirse en su ejecución, sean asignadas contractualmente y se entiendan incorporadas dentro de la ecuación contractual.

La probabilidad de la ocurrencia será medida de acuerdo a la siguiente tabla:

BAJA	La probabilidad de ocurrencia del riesgo es baja, cuando en pocos contratos con objetos similares, el resultado es la ocurrencia del riesgo o cuando de la naturaleza del riesgo se pueda prever que ocurra remotamente
MEDIA BAJA	La probabilidad de ocurrencia de riesgo es media baja, si es atípica la ocurrencia del riesgo; o cuando de la naturaleza del riesgo se pueda prever que es su ocurrencia es inusual
MEDIA ALTA	La probabilidad de ocurrencia del riesgo es media alta; si es típica la ocurrencia en la ejecución de contratos similares; o, cuando de la naturaleza del riesgo se pueda prever que ocurra usualmente
ALTA	La probabilidad de ocurrencia del riesgo es alta, cuando en la generalidad de los contratos que se ejecutaron con objetos similares; el resultado es la ocurrencia del riesgo o cuando la naturaleza del riesgo pueda prever su inminencia

La severidad del riesgo será medida de acuerdo a la siguiente tabla:

	DESCRIPCIÓN DE LA CLASIFICACIÓN DEL RIESGO POR LA SEVERIDAD O IMPACTO
BAJA	Dificulta la ejecución del contrato de manera leve, de forma que aplicando medidas mínimas se puede lograr el objetivo contractual. Los sobrecostos no representan más del cinco (5%) del valor del contrato.
MEDIA BAJA	Afecta la ejecución del contrato de manera moderada, pero sin afectar considerablemente el equilibrio económico. Generando un impacto sobre el valor del contrato entre el cinco %5 y el quince (15%)
MEDIA ALTA	Obstruye la ejecución del contrato sustancialmente, pero, aun así, permite la consecución del objeto contractual, con un incremento del



	valor del contrato entre el quince (15%) y el treinta (30%).
ALTA	Perturba la ejecución del contrato de manera grave, generando un impacto sobre el valor del contrato en más del treinta (30%), imposibilitando la consecución del objeto contractual.

Entre otros los riesgos previsibles que deberá asumir el contratista son los siguientes:

MATRIZ DE RIESGOS

TIPO DE RIESGO	DESCRIPCIÓN	PROBABILIDAD				IMPACTO			ASIGNACION		
		ALTA	MEDIA ALTA	MEDIA BAJA	BAJA	ALTA	MEDIA ALTA	MEDIA BAJA	BAJA	CONTRATISTA	MUNICIPIO
OPERACIONAL	Por la extensión del plazo, cuando los contratos se realizan en tiempos distintos a los inicialmente programados por circunstancias no imputables a las partes.				X			X	2 %	X	
DE LA NATURALEZA	eventos causados por la naturaleza sin la intervención o voluntad del hombre, que, aunque pueden ser previsibles por su frecuencia o diagnóstico están fuera del control de las partes				X			X	1 %	X	
ADMINISTRATIVOS	Demoras en el proceso de contratación				X			X	1 %	X	
DE OPORTUNIDAD	Retrasos en el cronograma para el desarrollo de las actividades				X			X	1 %	X	

Se podrán tener en cuenta los siguientes tipos de respuesta frente al riesgo:

- ✓ **Evitar el riesgo:** La parte que asume el riesgo toma medidas que le permiten de una manera consistente y sistemática, eludir o eliminar el riesgo ya sea eliminando la fuente del riesgo o eludiendo la participación en contratos en los que se expone al riesgo.
- ✓ **Prevenirlo:** Consiste en tomar medidas conducentes a reducir la probabilidad de ocurrencia del riesgo. Por ejemplo, en una obra que presente inestabilidad en el terreno, se podrían incluir obras de estabilización y manejo de aguas, previo a la iniciación de la obra principal en dicho terreno.



- ✓ **Transferirlo o Compartirlo:** se transfiere a la parte que mejor puede manejarlo (i.e. al menor costo).
- ✓ **Retenerlo:** Asumir el riesgo en el momento que se presente, comúnmente en los casos en los cuales el valor del riesgo es menor al costo de gestionarlo. También, se puede aceptar el riesgo cuando la probabilidad de una pérdida es tan baja que se acerca a cero (0). Todos los riesgos que no son evitados o transferidos, son retenidos como regla general.
- ✓ **Mitigarlo:** Consiste en tomar medidas conducentes a amortiguar el impacto ante la ocurrencia del riesgo. Una alternativa utilizada para reducir la exposición a los riesgos de tasa de interés, o tasa de cambio, es utilizar derivados financieros.

A continuación, se indica la cuantificación de dichos riesgos:

TIPO DE RIESGO	DESCRIPCIÓN DEL RIESGO	CUANTIFICACIÓN
OPERACIONAL	Por la extensión del plazo, cuando los contratos se realizan en tiempos distintos a los inicialmente programados por circunstancias no imputables a las partes.	Los sobrecostos no representan más del cinco por ciento (5%) del valor del contrato
FINANCIERO	Hace referencia a los términos financieros de dichos recursos, entre estos se encuentran plazos, tasas, garantías, contragarantías, refinanciaciones entre otros.	Generando un impacto sobre el valor del contrato entre el cinco (5%) y el quince por ciento (15%).
DE LA NATURALEZA	eventos causados por la naturaleza sin la intervención o voluntad del hombre, que, aunque pueden ser previsibles por su frecuencia o diagnóstico, están fuera del control de las partes	no atribuible a ninguna de las partes

Conforme lo anterior, para el presente proceso de contratación, teniendo en cuenta la naturaleza del objeto del contrato y la forma de pago del valor de dicho contrato, la cual se establece contra ejecución del objeto contractual, no exigirá al contratista la constitución de garantía.

El presente documento se firma en el municipio de Arjona, Bolívar, a los 29 días de enero de 2026.

CARMEN ELENA CARREÑO MARRUGO
Secretaría de salud
Municipio de Arjona, Bolívar

Proyectó: P.P
Asesor Jurídico.

Revisó: Tatiana Zabaleta Romero
Asesora en Contratación