



INSTITUCIÓN EDUCATIVA TÉCNICA COMERCIAL LITECOM

Preescolar, Básica Primaria y Bachillerato Técnico Comercial
Resolución 30-49-0697 del 16 noviembre de 2012
Nit. 805.027.973 - 9 - Dane: 176364000716



ESTUDIOS PREVIOS DE NECESIDAD, CONVENIENCIA Y OPORTUNIDAD PARA LA ADQUISICIÓN DE BIENES Y/O SERVICIOS DESDE LOS CUATRO (04) SMMLV Y UN (01) PESO HASTA VEINTE (20) SMMLV

Fecha: 5 de noviembre de 2025

1. DESCRIPCIÓN DE LA NECESIDAD.

La **INSTITUCIÓN EDUCATIVA TECNICO COMERCIAL LITECOM**, con NIT No. 805.027.973-9, y DANE: 176364000716, es un establecimiento de carácter oficial adscrito a la Secretaría de Educación del Departamento del Valle del Cauca, reconocida legalmente por medio de los siguientes actos administrativos: Resolución fusión No. 2045 del 10 de septiembre de 2003 y modificada por la Resolución No. 645 del 07 de marzo del 2006,

Que, atendiendo el plan Anual de Adquisición, publicado en el Portal de Contratación – Colombia Compra Eficiente – SECOP y el deber de realizar estudios previos de conformidad al Acuerdo No. 001 del 30 de marzo de 2023, para la vigencia fiscal 2025; La **INSTITUCIÓN EDUCATIVA TECNICO COMERCIAL LITECOM**, requiere realizar un conjunto de trabajos de suministro, instalación, reparación y mantenimiento en la infraestructura física para el fortalecimiento de la primera infancia en el marco de los recursos con destinación específica PRIMERA INFANCIA: Es la primera etapa del ciclo de vida que comprende el desarrollo de niños y niñas desde su gestación hasta los cinco años de vida, etapa crítica para el desarrollo pleno del ser humano en sus aspectos biológico, psicológico y social.

La primera infancia debe crecer y desarrollarse integralmente en condiciones de amor, juego y protección, en torno a la música, el arte y la oralidad y en ambientes de aprendizaje adecuados. Para ello se obtendrán recursos del Sistema General de Regalías y otras fuentes, en un esfuerzo conjunto con las entidades territoriales. La universalización de la atención integral a niñas y niños de cero a cinco años de edad se hará en articulación con el Sistema Nacional de Cuidado y gracias a un trabajo conjunto entre el MEN y el ICBF. Pasaremos gradualmente de atender a un millón 900 mil infantes a beneficiar a dos millones 700 mil, priorizando a comunidades rurales y territorios afectados por la violencia.

La Dirección de Primera Infancia fue creada mediante el Decreto 987 de 2012 y a través de los años nos hemos convertido en un equipo interdisciplinario orientado a promover el desarrollo integral de la Primera Infancia. Es un derecho impostergable de la primera infancia, la educación inicial se constituye en un estructurante de la atención integral cuyo objetivo es potenciar de manera intencionada el desarrollo integral de las niñas y los niños desde su nacimiento hasta cumplir los seis años, partiendo del reconocimiento de sus características y de las particularidades de los contextos en que viven y favoreciendo interacciones que se generan en ambientes enriquecidos a través de experiencias pedagógicas y prácticas de cuidado. La educación inicial es válida en sí misma por cuanto el trabajo pedagógico que allí se planea parte de los intereses, inquietudes, capacidades y saberes de las niñas y los niños. Esta no busca como fin último su preparación para la escuela primaria, sino que les ofrece experiencias retadoras que impulsan su desarrollo; allí juegan, exploran su medio, se expresan a través del arte y disfrutan de la literatura.



INSTITUCIÓN EDUCATIVA TÉCNICA COMERCIAL LITECOM

Preescolar, Básica Primaria y Bachillerato Técnico Comercial
Resolución 30-49-0697 del 16 noviembre de 2012
Nit. 805.027.973 - 9 - Dane: 176364000716



ESTUDIOS PREVIOS DE NECESIDAD, CONVENIENCIA Y OPORTUNIDAD PARA LA ADQUISICIÓN DE BIENES Y/O SERVICIOS DESDE LOS CUATRO (04) SMMLV Y UN (01) PESO HASTA VEINTE (20) SMMLV

Desde el Ministerio de Educación Nacional, se reconoce la importancia de la educación inicial como inicio de la trayectoria educativa. Por esto, como meta central del gobierno nacional se prevé avanzar en la **universalización progresiva de la atención educativa en los grados de transición, jardín y prejardín**, habilitando el ingreso a la educación formal a partir de los 3 años. Esta apuesta materializa los propósitos de la Ley General de Educación y moviliza el cumplimiento del Plan Nacional de Desarrollo.

Es así, que se generarán condiciones para que todas las niñas y los niños accedan y permanezcan en el sistema educativo con calidad, pertinencia y oportunidad. Un factor determinante en este camino es **contar con educadores con el perfil y la formación requerida** para diseñar experiencias educativas y pedagógicas que potencien el desarrollo y aprendizaje de las niñas y los niños.

La universalización progresiva de la educación inicial será cuando cada niña y niño tengan una educación inicial integral y de calidad porque llega y permanece en el Sistema Educativo formal, es atendido con propuestas de educativas territoriales, es acompañado por maestras y maestros con la formación, disfruta de ambientes pedagógicos para su desarrollo y aprendizaje, disfruta de más tiempo de experiencias para su desarrollo y aprendizaje, disfruta de vinculación de sus familias y comunidades a sus procesos educativos, recibe una alimentación escolar pertinente y permanente desde un enfoque de soberanía alimentaria.

En este sentido se busca fortalecer el PEI



En el Plan Nacional de Desarrollo 2022-2026 establece recursos para la Adquisición de los elementos necesarios para la formación integral y el fortalecimiento de primera infancia.

En cumplimiento de lo establecido por el artículo 16 de la Ley 715 de 2001, se construye un indicador como proxy de equidad que utiliza la información del Índice de Necesidades Básicas Insatisfechas (NBI) calculado por el DANE. En primer lugar, se procede con el cálculo de la relación entre el NBI del municipio con el NBI nacional. A cada Establecimiento Educativo (EE) se le asigna el NBI del municipio donde está ubicado, así:



INSTITUCIÓN EDUCATIVA TÉCNICA COMERCIAL LITECOM

Preescolar, Básica Primaria y Bachillerato Técnico Comercial
Resolución 30-49-0697 del 16 noviembre de 2012
Nit. 805.027.973 - 9 - Dane: 176364000716



ESTUDIOS PREVIOS DE NECESIDAD, CONVENIENCIA Y OPORTUNIDAD PARA LA ADQUISICIÓN DE BIENES Y/O SERVICIOS DESDE LOS CUATRO (04) SMMLV Y UN (01) PESO HASTA VEINTE (20) SMMLV

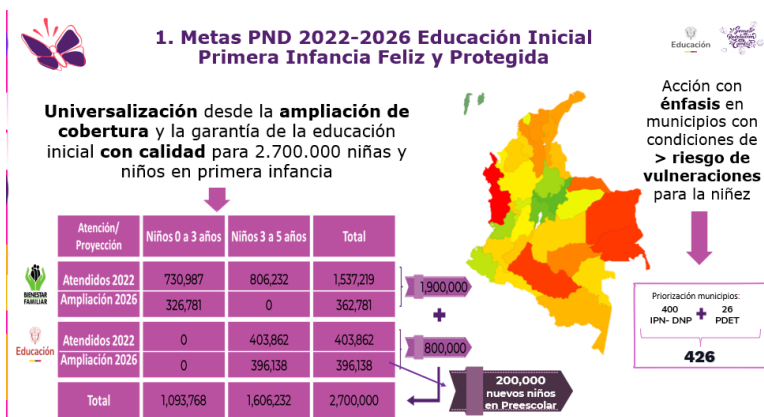

¿Qué niñas y niños no están participando de la educación inicial?

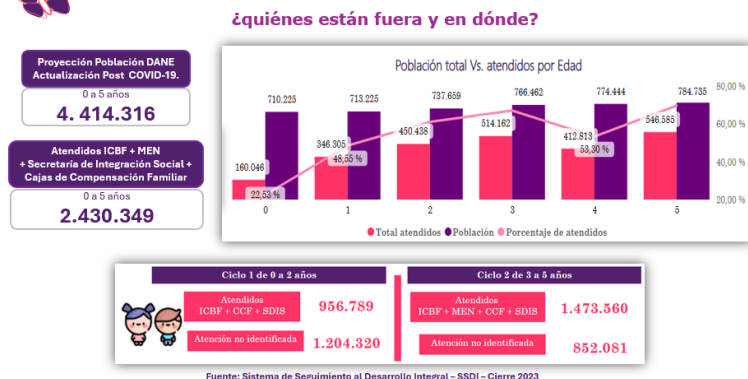

La Institución Educativa, en cumplimiento de su función misional y de las disposiciones constitucionales y legales que garantizan el derecho fundamental a la educación inicial, identifica la necesidad de adelantar la adecuación de un salón destinado a la atención de la primera infancia. Lo anterior, teniendo en cuenta que los espacios físicos actualmente disponibles no cumplen en su totalidad con las condiciones pedagógicas, ambientales, de seguridad, accesibilidad y bienestar requeridas para el adecuado desarrollo integral de niños y niñas en esta etapa educativa.

La educación inicial exige ambientes protectores, seguros, estimulantes y adecuados a las características físicas, cognitivas, emocionales y sociales de la primera infancia, conforme a los lineamientos del Ministerio de Educación Nacional y a las normas técnicas vigentes. En este sentido, el salón a intervenir requiere



INSTITUCIÓN EDUCATIVA TÉCNICA COMERCIAL

LITECOM

Preescolar, Básica Primaria y Bachillerato Técnico Comercial
Resolución 30-49-0697 del 16 noviembre de 2012
Nit. 805.027.973 - 9 - Dane: 176364000716



**ESTUDIOS PREVIOS DE NECESIDAD,
CONVENIENCIA Y OPORTUNIDAD PARA LA ADQUISICIÓN DE BIENES Y/O
SERVICIOS DESDE LOS CUATRO (04) SMMLV Y UN (01) PESO HASTA VEINTE (20)
SMMLV**

adecuaciones locativas que permitan garantizar condiciones óptimas de iluminación, ventilación, ergonomía, señalización, materiales seguros, zonas de aprendizaje diferenciadas y accesibilidad, favoreciendo así procesos pedagógicos pertinentes y de calidad.

En consecuencia, se hace necesario realizar adecuaciones que permita el fortalecimiento del servicio educativo y al mejoramiento de la calidad de la atención integral a la primera infancia en la institución educativa oficial.

**2. DESCRIPCIÓN DEL OBJETO A CONTRATAR, ESPECIFICACIONES TÉCNICAS Y/O
CONDICIONES DEL SERVICIO, CLASIFICACIÓN DE LOS BIENES Y SERVICIOS Y
TIPO DE CONTRATO.**

2.2. OBJETO: “SERVICIOS DE MANTENIMIENTO Y TRABAJOS COMPLEMENTARIOS PARA LA ADECUACION DEL SALON DE LA PRIMERA INFANCIA DE LA INSTITUCIÓN EDUCATIVA TÉCNICO COMERCIAL LITECOM”.

2.2. ESPECIFICACIONES TÉCNICAS Y/O CONDICIONES DEL SERVICIO:

Item	Descripción
1	Mantenimiento correctivo de la red eléctrica interna, consistente en la identificación, corrección y normalización de fallas asociadas a corto circuito, incluyendo pruebas de funcionamiento.
2	Suministro e instalación de elementos de iluminación tipo reflectores, conforme a las especificaciones técnicas requeridas para el espacio intervenido.
3	Adecuación superficial de muros del salón, mediante labores de resane y estucado para corrección de imperfecciones y mejoramiento del acabado existente.
4	Mantenimiento y reparación del cielo falso existente, incluyendo ajuste, reposición y fijación de elementos afectados, sin modificación estructural.
5	Adecuación e instalación de guarda escobas, como complemento de acabado y protección de muros en las áreas intervenidas.
6	Adecuación locativa menor, consistente en el cierre del vano de la puerta existente y la habilitación de un nuevo espacio para puerta en ubicación definida, sin alterar la estructura del inmueble.
7	Suministro e instalación de puerta, incluyendo accesorios, herrajes y ajustes necesarios para su correcto funcionamiento.
8	Adecuación funcional del baño interno, mediante labores de mantenimiento, ajustes locativos y reposición de elementos necesarios para su correcto uso.
9	Suministro e instalación de elementos eléctricos y de iluminación interna, que incluyen tomas corrientes, interruptores y luminarias, garantizando su correcta conexión y funcionamiento.
10	Suministro e instalación de tapete amortiguador de seguridad, destinado al salón de primera



INSTITUCIÓN EDUCATIVA TÉCNICA COMERCIAL

LITECOM

Preescolar, Básica Primaria y Bachillerato Técnico Comercial
Resolución 30-49-0697 del 16 noviembre de 2012
Nit. 805.027.973 - 9 - Dane: 176364000716



**ESTUDIOS PREVIOS DE NECESIDAD,
CONVENIENCIA Y OPORTUNIDAD PARA LA ADQUISICIÓN DE BIENES Y/O
SERVICIOS DESDE LOS CUATRO (04) SMMLV Y UN (01) PESO HASTA VEINTE (20)
SMMLV**

infancia, elaborado en material adecuado para la absorción de impactos por caídas, contribuyendo a la prevención de lesiones y al mejoramiento de las condiciones de seguridad del espacio educativo.

Las demás se encuentran detalladas y descritas en el Numeral 8.2. “Obligaciones del contratista - “Obligaciones especiales” de estos estudios previos.

2.3. La clasificación de los bienes y servicios, objeto del Proceso de Contratación, son los siguientes:

CÓDIGO UNSPSC	PRODUCTO
72101500	Servicios de apoyo para la construcción
72102900	Servicios de mantenimiento y reparación de instalaciones
72103300	Servicios de mantenimiento y reparación de infraestructura

**3. MODALIDAD DE SELECCIÓN DEL CONTRATISTA Y SU JUSTIFICACIÓN,
INCLUYENDO LOS FUNDAMENTOS JURÍDICOS.**

De conformidad con el artículo 17 del Decreto 4791 de 2008, La modalidad de selección del contratista será la establecida en el manual de procedimientos para la contratación en la **INSTITUCIÓN EDUCATIVA TÉCNICA COMERCIAL LITECOM**, que para el caso en particular se trata del Acuerdo No. 001 del treinta (30) de marzo de 2023, el cual reglamenta el presente procedimiento a través del artículo 6.2 “Adquisiciones de bienes y/o servicios desde los cuatro (04) SMMLV y un (01) peso hasta veinte (20) SMMLV”.

Igualmente, el artículo 11 del Decreto 4791 de 2008 indica los conceptos en los que se pueden utilizar los recursos, el cuales en los numerales 3 y 4 indican:

“Artículo 11. Utilización de los recursos. Los recursos sólo pueden utilizarse en los siguientes conceptos, siempre que guarden estricta relación con el Proyecto Educativo Institucional:

...

2. Mantenimiento, conservación, reparación, mejoramiento y adecuación de los bienes muebles e inmuebles del establecimiento educativo, y adquisición de repuestos y accesorios. Las obras que impliquen modificación de la infraestructura del establecimiento educativo estatal deben contar con estudio técnico y aprobación previa de la entidad territorial certificada respectiva.

3. Adquisición de los bienes de consumo duradero que deban inventariarse y estén destinados a la producción de otros bienes y servicios, como muebles, herramientas y enseres, equipo de oficina, de labranza, cafetería, mecánico y automotor.



INTITUCIÓN EDUCATIVA TÉCNICA COMERCIAL

LITECOM

Preescolar, Básica Primaria y Bachillerato Técnico Comercial
Resolución 30-49-0697 del 16 noviembre de 2012
Nit. 805.027.973 - 9 - Dane: 176364000716



**ESTUDIOS PREVIOS DE NECESIDAD,
CONVENIENCIA Y OPORTUNIDAD PARA LA ADQUISICIÓN DE BIENES Y/O
SERVICIOS DESDE LOS CUATRO (04) SMMLV Y UN (01) PESO HASTA VEINTE (20)
SMMLV**

...

Parágrafo 1°. Las adquisiciones a que hacen referencia los numerales 1, 3, 4 y 5 se harán con sujeción al programa general de compras debidamente aprobado por el consejo directivo y de conformidad con las normas que rigen la materia.

...”.

4. VALOR ESTIMADO DEL CONTRATO Y LA JUSTIFICACIÓN DE ESTE.

El valor del presupuesto oficial establecido para la presente contratación es **VEINTICINCO MILLONES TRESCIENTOS CUARENTA Y OCHO MIL NOVECIENTOS CINCUENTA Y SEIS PESOS (\$25.348.956)**, incluidos todos los impuestos a que haya lugar.

Igualmente, de conformidad con el Acuerdo No. 001 del treinta (30) de marzo de 2023 la **INSTITUCIÓN EDUCATIVA TÉCNICA COMERCIAL LITECOM** requiere la consecución de un mínimo de dos (02) cotizaciones con el propósito de conocer los precios del mercado y en observancia de los principios de transparencia e imparcialidad, cual es la oferta más favorable para la institución educativa de acuerdo con la combinación de factores de precio y calidad del bien y/o servicio requerido, siempre que cumpla con las condiciones establecidas en el estudio previo.

A continuación, se relacionan las cotizaciones:

No. COTIZACION	VALOR	CUMPLIMIENTO ESP. TÉCNICAS
Cotización 1	\$ \$25.000.000	SI
Cotización 2	\$ \$25.697.911	SI

Se respalda en el Certificado de Disponibilidad Presupuestal No. 038 del 5 de noviembre de 2025.

5. LAS GARANTÍAS QUE LA ENTIDAD ESTATAL CONTEMPLA EXIGIR EN EL PROCESO DE CONTRATACIÓN.

La Institución Educativa determina que no es necesaria la constitución de garantías en la contratación de régimen especial contenida en la Ley 715 de 2001, Decreto 4791 de 2008 Y Decreto 1075 de 2015, acogido por el Acuerdo 001 del 30 de marzo de 2023 artículo 7 que indica:

“ARTÍCULO 7: LAS GARANTÍAS QUE LA INSTITUCIÓN EDUCATIVA CONTEMPLA EXIGIR EN EL PROCESO DE CONTRATACIÓN.



INSTITUCIÓN EDUCATIVA TÉCNICA COMERCIAL

LITECOM

Preescolar, Básica Primaria y Bachillerato Técnico Comercial
Resolución 30-49-0697 del 16 noviembre de 2012
Nit. 805.027.973 - 9 - Dane: 176364000716



**ESTUDIOS PREVIOS DE NECESIDAD,
CONVENIENCIA Y OPORTUNIDAD PARA LA ADQUISICIÓN DE BIENES Y/O
SERVICIOS DESDE LOS CUATRO (04) SMMLV Y UN (01) PESO HASTA VEINTE (20)
SMMLV**

...

No serán obligatorias las garantías en los siguientes casos:

En los contratos celebrados por régimen especial de contratación inferior a 20 SMMLV, en las modalidades descritas en los artículos 5 y 6 del presente Acuerdo, no serán obligatorias que, por lo general, el pago de las obligaciones se produce de manera posterior al recibo a entera satisfacción de los bienes y/o servicios requeridos”.

Sin embargo, la Institución Educativa deja de presente que el contratista tendrá la absoluta responsabilidad en la ejecución de todas las actividades necesarias para la total y cabal ejecución del objeto contractual, considerando todos los aspectos técnicos, jurídicos, económicos y del mercado para evitar la ocurrencia de situaciones y materialización de riesgos que afecten la cabal ejecución del contrato y la permanencia de la ecuación contractual durante toda la vigencia del contrato, y en tal evento, serán de su cargo y responsabilidad los costos que esto conlleve, con excepción de situaciones de fuerza mayor y/o caso fortuito y en todas aquellas situaciones donde el contratista demuestre que no tuvo responsabilidad. Para ello, el contratista debe presentar informes de gestión por cada cuenta de cobro radicada, así como también siempre que el supervisor o el ordenador del gasto lo requieran y colaborar con la gestión de las actividades propias del contrato en procura del cumplimiento de la necesidad de la Institución Educativa.

6. OBLIGACIONES DEL CONTRATISTA:

El contratista deberá cumplir el contrato de conformidad con especificaciones técnicas y propuesta presentada para el proceso, los requerimientos que en virtud del contrato le haga el supervisor y/o interventor del contrato ejecutando las actividades que se encaminen al cabal cumplimiento y ejecución de sus obligaciones contractuales, descritas así:

6.1. OBLIGACIONES GENERALES DEL CONTRATISTA:

- a. Cumplir con el objeto del contrato en la forma y dentro del plazo establecido, de conformidad con las especificaciones técnicas señaladas en los estudios previos.
- b. Mantener al día con las obligaciones ante el Sistema de Seguridad Social en Salud, Pensión y Riesgos laborales
- c. Contar con la infraestructura necesaria para el cumplimiento del contrato.
- d. Presentar junto con la factura o cuenta de cobro, el certificado del pago de aportes a la Seguridad Social Integral y parafiscal del personal utilizado para la ejecución del contrato.
- e. Acatar las recomendaciones del supervisor y/o interventor, como enlace directo entre la Institución y el Contratista.



INSTITUCIÓN EDUCATIVA TÉCNICA COMERCIAL
LITECOM

Preescolar, Básica Primaria y Bachillerato Técnico Comercial
Resolución 30-49-0697 del 16 noviembre de 2012
Nit. 805.027.973 - 9 - Dane: 176364000716



**ESTUDIOS PREVIOS DE NECESIDAD,
CONVENIENCIA Y OPORTUNIDAD PARA LA ADQUISICIÓN DE BIENES Y/O
SERVICIOS DESDE LOS CUATRO (04) SMMLV Y UN (01) PESO HASTA VEINTE (20)
SMMLV**

- f. Presentar facturas, si es del caso, correspondientes al cobro a las actividades y/o servicios realizados durante la ejecución del contrato.
- g. Abstenerse de cobrar o facturar, si es del caso, por encima del presupuesto disponible, de acuerdo con el valor del contrato.
- h. Garantizar la prestación de la actividad y/o servicio, en las condiciones previamente estipuladas entre el contratista y el supervisor y/o interventor.
- i. Informar por escrito al Interventor y/o Supervisor, las quejas, dudas, reclamos y demás inquietudes que puedan surgir en el desarrollo del objeto contractual.
- j. Atender los requerimientos que sean formulados por el Interventor y/o Supervisor, para efectos de ejecutar en debida forma el contrato.
- k. Toda comunicación entre la Institución y el contratista deberá constar por escrito con copia al Interventor y/o Supervisor del contrato.
- l. De conformidad con el Artículo 227 del Decreto 0019 de 2012, deberá al momento de la firma del contrato, registrar en el Sistema de Información y Gestión del Empleo Público -SIGEP- administrado por el Departamento Administrativo de la Función Pública, la información de hoja de vida, previa habilitación por parte de la unidad de personal de la correspondiente entidad o ante la dependencia que haga sus veces. (Aplica para prestación de servicios de persona natural).
- m. Manejar el archivo de conformidad con la Ley 594 de 2000, Ley General de Archivo, así mismo, devolver inventariados los documentos que en virtud del objeto haya sustanciado, tramitado o proyectado.
- n. Realizar las demás labores y actividades que, ajustándose explícitamente definidas en el presente contrato y siendo afines con el objeto de este, la ENTIDAD CONTRATANTE encuentre pertinente encomendarle.
- o. Reportar a LA ENTIDAD CONTRATANTE el número de cuenta bancaria de ahorro o corriente, donde se le ha de consignar el pago derivado de la ejecución del presente contrato.
- p. El (la) CONTRATISTA se compromete a cumplir con las normas y procedimientos sobre Salud Ocupacional y Medio Ambiente. Si en el desarrollo del objeto contractual se realizan actividades de campo y/o visitas a obras, el (la) CONTRATISTA, a sus expensas, deberá dotarse y acudir a estos lugares con los implementos de seguridad industrial mínimos requeridos, tales como Casco, Botas, Gafas protectoras, etc.
- q. El (la) CONTRATISTA será responsable ante las autoridades competentes por los actos u omisiones en el ejercicio de las actividades que desarrolle en virtud del presente contrato, cuando con ellos cause perjuicio a la Administración o a terceros. Igualmente será responsable en los términos del artículo 52 de la ley 80 de 1993 y demás normas reglamentarias y concordantes.

6.2. OBLIGACIONES ESPECIALES DEL CONTRATISTA:



INSTITUCIÓN EDUCATIVA TÉCNICA COMERCIAL
LITECOM

Preescolar, Básica Primaria y Bachillerato Técnico Comercial
Resolución 30-49-0697 del 16 noviembre de 2012
Nit. 805.027.973 - 9 - Dane: 176364000716



**ESTUDIOS PREVIOS DE NECESIDAD,
CONVENIENCIA Y OPORTUNIDAD PARA LA ADQUISICIÓN DE BIENES Y/O
SERVICIOS DESDE LOS CUATRO (04) SMMLV Y UN (01) PESO HASTA VEINTE (20)
SMMLV**

- A. Toda actividad deberá contemplar aseo de las zonas de trabajo con el ánimo de evitar situaciones que generen riesgos para el personal o pongan en peligro el normal desarrollo de otras actividades.
- B. Los costos asociados a retiro y depósito final de escombros, así como el traslado, entrega, cargue y descargue de materiales, estarán a cargo en su totalidad por el Contratista seleccionado.
- C. Antes de iniciar las labores el personal contratista debe presentar seguridad social vigente (EPS, ARL, AFP), los elementos de protección personal acordes al trabajo y asistir a la inducción de Seguridad y Salud en el trabajo dictada por el profesional de Salud Ocupacional de la institución, se debe presentar Certificado vigente de trabajo seguro en altura para realizar las labores que lo requieran.
- D. Corregir en el menor tiempo posible, los desajustes que se puedan presentar y determinar los mecanismos y procedimientos pertinentes para prever o solucionar rápida y eficazmente las diferencias que llegaran a surgir durante la ejecución de la obra, buscando en todo caso mantener el equilibrio económico entre las partes.
- E. Mantener al día una relación de los trabajadores de la obra, realizando el seguimiento y control de los pagos al Sistema de Seguridad Social y el uso de equipos de seguridad industrial. En los mismos términos, realizará el seguimiento y control de los subcontratos que se suscriban para el desarrollo de la obra. En todo caso empleará el personal técnico capacitado e idóneo para la ejecución de la obra.
- F. Asistir a todos los comités ordinarios y extraordinarios que sean programados, así como presentar al Supervisor el cronograma de obra y/o los cambios o ajustes que se le realicen para su respectiva aprobación.
- G. La ejecución del contrato deberá estar dentro de los parámetros de costo, tiempo y calidad, así como garantizar la calidad de la obra.
- H. Informar por escrito la ocurrencia de situaciones constitutivas de fuerza mayor o caso fortuito al Supervisor, recomendando las acciones que se deben tomar para conjurar el problema, siempre que afecten o puedan afectar la adecuada ejecución del contrato.
- I. Elaborar, revisar y aprobar, bajo su responsabilidad, las actas de obra, verificando que la información financiera acumulada, las modificaciones a las cantidades de obra aceptadas para el pago, el valor de la obra ejecutada y la información adicional esté correcta, para lo cual anexará un balance general de lo ejecutado hasta el momento.
- J. Elaborar planes de contingencia para atender eventos imprevistos que puedan afectar la seguridad, calidad, costo o plazo de la obra, de manera que se eviten o mitiguen las implicaciones de tales eventos.
- K. Administrar la bitácora desde el inicio de actividades, en el cual quedarán consignadas todas las observaciones o sugerencias como registros de medidas, cantidades de obra ejecutadas, ensayos de laboratorio, controles de calidad a los materiales, accidentes laborales y en general, las indicaciones e instrucciones que el Supervisor considere necesarias para el normal funcionamiento de las operaciones. Todo aquel que escriba algo en el libro, deberá firmar y colocar la fecha tanto de la anotación como de lo ocurrido. El responsable de llevar al día este diario



INSTITUCIÓN EDUCATIVA TÉCNICA COMERCIAL

LITECOM

Preescolar, Básica Primaria y Bachillerato Técnico Comercial
Resolución 30-49-0697 del 16 noviembre de 2012
Nit. 805.027.973 - 9 - Dane: 176364000716



**ESTUDIOS PREVIOS DE NECESIDAD,
CONVENIENCIA Y OPORTUNIDAD PARA LA ADQUISICIÓN DE BIENES Y/O
SERVICIOS DESDE LOS CUATRO (04) SMMLV Y UN (01) PESO HASTA VEINTE (20)
SMMLV**

será el residente de obra o en su defecto la persona que el contratista designe para tal fin, quien está en la obligación de presentarlo al Supervisor del contrato.

- L. El contratista debe cumplir con los requisitos mínimos para trabajos en altura en cuanto a equipos, capacitación etc., bajo el cumplimiento de lo determinado en la Ley.

7. SUPERVISIÓN

La Institución Educativa supervisará el cumplimiento cabal de las obligaciones del contrato a través del funcionario que ejerza la rectoría de la Institución Educativa.

SUPERVISIÓN DEL CONTRATO: JUDITH CAICEDO NAGLES - ORDENADORA DEL GASTO y/o quien haga sus veces.

Con la firma del presente estudio previo se entenderá por aceptada la supervisión.

8. PLAZO DE EJECUCIÓN:

El plazo de ejecución del presente contrato será hasta el 10 de diciembre del 2025 y se contará a partir del cumplimiento de los requisitos de perfeccionamiento y ejecución conforme al artículo 41 de la Ley 80 de 1993 y artículo 23 de la Ley 1150 de 2007, y suscripción del acta de inicio.

9. FORMA DE PAGO:

La **INSTITUCIÓN EDUCATIVA TECNICO COMERCIAL LITECOM**, cancelará el valor del contrato en **pagos parciales**.

Lo anterior, previa certificación de cumplimiento a satisfacción suscrita por el supervisor del contrato, una vez presentados y aprobado el informe en los términos previstos, y la acreditación de que el contratista se encuentra al día en el pago de los aportes relativos al Sistema Integral de Seguridad Social; con un tiempo no mayor a treinta (30) días calendario de la fecha de la recepción factura y/o cuenta de cobro con todos sus soportes.

Aprobación:



JUDITH CAICEDO NAGLES
ORDENADORA DEL GASTO

INSTITUCIÓN EDUCATIVA TECNICO COMERCIAL LITECOM