 <b>ALCALDÍA DE FUNZA</b>	<b>ANÁLISIS DEL SECTOR</b> <b>MODALIDAD: MÍNIMA CUANTÍA, CONVENIO DE REGIMEN ESPECIAL Y CONTRATACIÓN DIRECTA</b>
	<b>11-FR-22</b>

El presente análisis se elabora, con el objeto de establecer el valor y condiciones básicas del Contrato, convenio y/o Presupuesto Oficial del mismo, en virtud de lo señalado en el Numeral 4 del Artículo 2.2.1.1.2.1.1 y Artículo 2.2.1.1.1.6.1 del Decreto Único Reglamentario No. 1082 de 2015; el cual se desarrollo en los siguientes términos:

<b>1. DATOS GENERALES</b>	
Fecha de emisión del Análisis:	<b>FEBRERO DE 2026</b>
Secretaría que elabora el Análisis:	<b>SECRETARIA DE GOBIERNO</b>
Objeto de la contratación prevista:	"SUMINISTRO DE ELEMENTOS Y SERVICIO DE SUMINISTRO DE COMIDAS Y BEBIDAS NECESARIOS PARA EL APOYO A LA REGISTRADURIA MUNICIPAL DE FUNZA EN LOS COMICIOS ELECTORALES DEL AÑO 2026 ASI COMO PARA EL EVENTO DE REPARACIÓN SIMBOLICA DE LAS VICTIMAS DEL CONFLICTO ARMADO"

**2. ANALISIS DEL SECTOR.**

La actividad económica en Colombia está dividida en sectores económicos, cada sector se refiere a una parte de la actividad económica cuyos elementos tienen características comunes, guardan una unidad y se diferencian de otras agrupaciones. Su división se realiza de acuerdo a los procesos de producción que ocurren al interior de cada uno de ellos.

Según la división de la economía clásica, los sectores de la economía son los siguientes , como se muestra en la siguiente tabla:

SECTORES ECONOMICOS	DEFINICION	ACTIVIDADES DEL SECTOR
<b>SECTOR PRIMARIO O AGROPECUARIO</b>	Es el sector que obtiene el producto de sus actividades directamente de la naturaleza, sin ningún proceso de transformación. Dentro de este sector se encuentran la agricultura, la ganadería, la silvicultura, la caza y la pesca. No se incluyen dentro de este sector a la minería y a la extracción de petróleo, las cuales se consideran parte del sector industrial	Agropecuario, caza y pesca
<b>SECTOR SECUNDARIO O INDUSTRIAL</b>	Comprende todas las actividades económicas de un país relacionadas con la transformación industrial de los alimentos y otros tipos de bienes o mercancías, los cuales se utilizan como base para la fabricación de nuevos productos. Se divide en dos sub-sectores: industrial extractivo e industrial de transformación: INDUSTRIAL EXTRACTIVO: Extracción minera y de petróleo. INDUSTRIAL DE TRANSFORMACIÓN: Envasado de legumbres y frutas, embotellado de refrescos, fabricación de abonos y fertilizantes, vehículos cementos, aparatos electrodomésticos, etc	Sector Minería
		Sector Construcción
		Sector Industria manufacturera
		Sector eléctrico, gas y vapor
<b>SECTOR TERCIARIO O DE SERVICIOS</b>	Incluye todas aquellas actividades que no producen una mercancía en sí, pero que son necesarias para el funcionamiento de la economía. Como ejemplos de ello tenemos el comercio, los restaurantes, los hoteles, el transporte, los servicios financieros, las comunicaciones, los servicios de educación, los servicios profesionales, el Gobierno, etc.	Sector Transportes
		Sector comunicaciones
		Sector comercio, restaurante y hoteles
		Sector Financiero

De conformidad con lo anterior, el objeto a contratar: "SUMINISTRO DE ELEMENTOS Y SERVICIO DE SUMINISTRO DE COMIDAS Y BEBIDAS NECESARIOS PARA EL APOYO A LA REGISTRADURIA MUNICIPAL DE FUNZA EN LOS COMICIOS ELECTORALES DEL AÑO 2026 ASI COMO PARA EL EVENTO DE REPARACIÓN SIMBOLICA DE LAS VICTIMAS DEL CONFLICTO ARMADO", se encuentra ubicado en el Sector Terciario o de Servicios, dadas las actividades a desarrollar en ejecución del objeto contractual pretendido.

El Sector Terciario o de Servicios, incluye todas aquellas actividades que no producen una mercancía en sí, pero que son necesarias para el funcionamiento de la economía; como ejemplo de ello tenemos el comercio, los restaurantes, los hoteles, el transporte, los servicios financieros, las comunicaciones, los servicios de educación, los servicios profesionales, el gobierno, entre otros.

 <b>ALCALDÍA DE FUNZA</b>	<b>ANÁLISIS DEL SECTOR</b> <b>MODALIDAD: MÍNIMA CUANTÍA, CONVENIO DE REGIMEN ESPECIAL Y CONTRATACIÓN DIRECTA</b>
	<b>11-FR-22</b>

## Económico

### BALANCE DE LA ECONOMÍA EN 2025 SEGÚN EL BANCO DE LA REPUBLICA

Dentro del último informe que fue publicado el julio de 2025 (<https://www.banrep.gov.co/es/publicaciones-investigaciones/informe-junta-directiva-congreso/julio-2025>), por parte de La Junta Directiva del Banco de la República (JDDBR), dicho informe es realizado periódicamente, y es entregado al Congreso de la República, en el, se describe un diagnóstico del estado actual de la economía nacional, dicho lo anterior, en el informe expresa lo siguiente:

En los primeros meses de 2025 la inflación anual detuvo la tendencia decreciente observada el año anterior, manteniéndose entre el 5,1 % y 5,3 %. En junio, la inflación descendió al 4,8 %, mostrando una convergencia lenta hacia la meta del 3,0 %. En este contexto, la economía colombiana creció 2,7 % en el primer trimestre. El empleo aumentó, sobre todo en las áreas rurales y cabeceras, reduciendo la tasa de desempleo. Las reservas internacionales netas totalizaron en junio USD 65.163 millones y la utilidad del Banco de la República fue de COP 7.751 mm. En este contexto, la Junta del Banco de la República mantuvo una política monetaria prudente y redujo gradualmente la tasa de interés al 9,25 % para proteger la estabilidad y guiar la inflación hacia su meta.

#### ENTORNO MACROECONOMICO:

En 2025 el entorno económico internacional se ha visto fuertemente afectado por los anuncios del Gobierno de los Estados Unidos de incrementar los aranceles a sus importaciones, incluidas las de Colombia. Esto ha generado incertidumbre económica, disrupciones en el comercio y ha afectado las decisiones de inversión a nivel global.

En medio de la incertidumbre y las tensiones geopolíticas, la economía mundial mostró signos de desaceleración en el primer trimestre de 2025. Los organismos internacionales pronostican un crecimiento del 2,9 % para 2025, inferior al 3,3 % estimado para 2024, afectando especialmente a Estados Unidos, México y Canadá.

En medio de la incertidumbre y las tensiones geopolíticas, la economía mundial mostró signos de desaceleración en el primer trimestre de 2025. Los organismos internacionales pronostican un crecimiento del 2,9 % para 2025, inferior al 3,3 % estimado para 2024, afectando especialmente a Estados Unidos, México y Canadá.

En lo corrido de 2025, la inflación mundial ha mostrado persistencia, con niveles de precios de los servicios elevados y algunos aumentos en los precios de bienes, a pesar de políticas monetarias aún restrictivas en economías avanzadas. En América Latina la dinámica ha sido mixta: Colombia, Chile y Perú muestran moderación frente al cierre de 2024, mientras Brasil y México presentan aumentos y sus perspectivas se mantienen por encima de la meta.

Los mercados financieros externos han registrado alta volatilidad. En contraste con lo habitual, se han presentado presiones al alza sobre las tasas de los títulos del Tesoro de Estados Unidos y un dólar debilitado frente a monedas de países desarrollados y emergentes por preocupaciones fiscales, comerciales y expectativas de desaceleración en la economía estadounidense.

Hasta mayo de 2025 las economías emergentes recibieron entradas netas de inversión extranjera de portafolio similares a las observadas en el mismo período de 2024. No obstante, la Organización para la Cooperación y el Desarrollo Económicos (OCDE) advierte cambios en las demandas por activos de riesgo y un desapalancamiento en los mercados financieros con eventuales salidas de capital en economías vulnerables.



ALCALDÍA DE  
**FUNZA**

**ANÁLISIS DEL SECTOR**  
**MODALIDAD: MÍNIMA CUANTÍA, CONVENIO DE**  
**REGIMEN ESPECIAL Y CONTRATACIÓN DIRECTA**

**11-FR-22**

**Economía mundial**

Los organismos internacionales

pronostican un crecimiento de

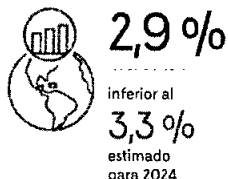

**ACTIVIDAD ECONOMICA EN COLOMBIA**

La economía colombiana continuó su senda de recuperación en el primer trimestre de 2025, con una expansión anual del 2,7 %, impulsada por el fortalecimiento de la demanda interna, que creció 4,7 % anual, destacándose el crecimiento del consumo privado del 4,4 % anual.

El consumo de los hogares se vio favorecido por el aumento del salario mínimo, mayores remesas y turismo, y los altos precios del café, con un notable crecimiento del consumo durable (14,3 % anual) y semidurable (9,1 % anual), mientras el consumo público creció solo un 1,9 % anual.

La inversión en capital fijo permaneció estancada por la caída en la construcción de vivienda y otras edificaciones, que no logro ser compensada por el crecimiento de la inversión en maquinaria y equipo.

En el primer trimestre del año, las importaciones subieron un 12,4 % anual, mientras que las exportaciones crecieron 0,7 %, generando un impacto negativo de la demanda externa neta a la variación del producto interno bruto (PIB).

Las actividades terciarias lideraron la expansión económica, con dinamismo en servicios artísticos y entretenimiento, acompañadas de un buen dinamismo de las ramas primarias como las agropecuarias asociadas al café y ganadería.

La última información disponible sugiere que la economía continuó creciendo a buen ritmo durante el segundo trimestre. El índice de seguimiento a la economía (ISE) mostró un crecimiento anual del 2,7 % en mayo de 2025, cifra superior a la prevista por el equipo técnico (2,3 %) y a la registrada en abril (2,5 %).

El equipo técnico proyecta un crecimiento del 2,7 % para 2025 y del 2,9 % en 2026, aunque condicionado por la coyuntura del comercio mundial y un alto grado de incertidumbre.

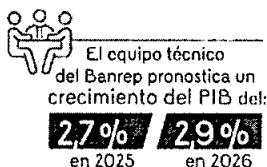

**EMPLEO.**

En el contexto de una actividad económica que se ha venido recuperando, el empleo continuó creciendo durante lo corrido de 2025.

 <b>ALCALDÍA DE FUNZA</b>	<b>ANÁLISIS DEL SECTOR</b> <b>MODALIDAD: MÍNIMA CUANTÍA, CONVENIO DE REGIMEN ESPECIAL Y CONTRATACIÓN DIRECTA</b>
	<b>11-FR-22</b>

La ocupación en el agregado nacional creció un 3,4 % para el trimestre móvil terminado en mayo, con la creación de 788.000 empleos, impulsada por el dinamismo en cabeceras de ciudades intermedias y pequeñas (diferentes a las veintitrés principales) y en el área rural (4,5 %), superior al área urbana (2,5 %).

A mayo de 2025, el segmento no asalariado tuvo un incremento importante (5,1 % anual), alcanzando 12,5 millones de ocupados, mientras el empleo asalariado solo aumentó un 1,6 %. La tasa de informalidad volvió a crecer y en mayo se ubicó en el 56,1 %.

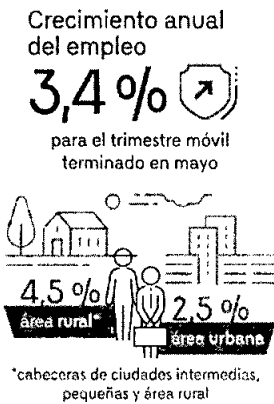

#### INFLACIÓN.

Entre diciembre de 2024 y mayo de 2025 la inflación anual se mantuvo entre el 5,1 % y el 5,3 %, interrumpiendo la senda descendente de 2024, por presiones al alza en los precios de los alimentos y la inercia en la inflación de algunos de bienes y servicios.

En junio la inflación anual se redujo al 4,8 %, gracias a una moderación de la inflación de alimentos y regulados y marginalmente de servicios, y a una menor depreciación anual de la tasa de cambio.

La inflación básica (que excluye alimentos y regulados) cayó al 4,8 % en junio. Esta cifra es inferior a la observada al cierre de 2024 (5,2 %) y a la registrada un año atrás (6,0 %). La disminución se debe a la subsanaste de servicios, la cual estuvo liderada por el comportamiento de los arriendos, aunque mantiene ajustes anuales aún elevados. Los precios de los bienes, por su parte, mantienen variaciones inferiores al 2,0 % anual, con pocas presiones cambiarias.

La variación anual de alimentos subió del 3,3 % en diciembre de 2024 al 4,3 % en junio, debido principalmente a un alza en los alimentos procesados, que enfrentaron choques más fuertes en los precios internacionales de algunas materias primas agrícolas, así como mayores costos en tarifas de transporte entre otros. En contraste, la variación anual de los alimentos perecederos descendió, aunque menos de lo esperado.



Fuente: banrep.gov.co

De conformidad con el Boletín técnico del DANE, Producto Interno Bruto (PIB) III trimestre 2025 preliminar, de fecha 18 de noviembre 2025 nos indica un fuerte crecimiento en 2022 con tasas elevadas al inicio del año y una desaceleración hacia finales, seguido por una marcada caída en 2023 que incluso registra una contracción cercana al -0,7 %, mientras que en 2024 la economía inicia una recuperación gradual con crecimientos moderados y positivos, tendencia que se consolida en 2025, cuando el PIB alcanza alrededor de 3,6 % en el tercer trimestre, su mayor nivel desde 2022.



**DANE**

**Boletín técnico**

Bogotá D.C. 18 de noviembre de 2025

## Producto Interno Bruto (PIB) III trimestre 2025 preliminar

**Gráfico 1. Producto Interno Bruto**  
Tasa de crecimiento en volumen<sup>1</sup>  
2022-I / 2025<sup>pr</sup>-III

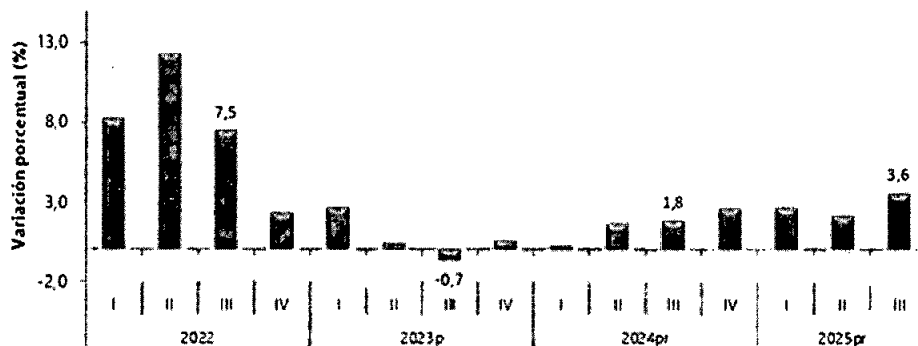

Fuente: DANE, PIB\_T  
<sup>1</sup>Serie encadenadas de volumen con año de referencia 2015  
<sup>pr</sup>preliminar  
<sup>p</sup>provisional

### 1. Producto Interno Bruto (PIB) series encadenadas de volumen con año de referencia 2015

#### 1.1 PIB desde el enfoque de la producción

En el tercer trimestre de 2025pr, el Producto Interno Bruto en su serie original, crece 3,6% respecto al mismo periodo de 2024pr (ver tabla 1). Las actividades económicas que más contribuyen a la dinámica del valor agregado son:

- Administración pública y defensa; planes de seguridad social de afiliación obligatoria; Educación; Actividades de atención de la salud humana y de servicios sociales crece 8,0% (contribuye 1,3 puntos porcentuales a la variación anual).
- Comercio al por mayor y al por menor; reparación de vehículos automotores y motocicletas; Transporte y almacenamiento; Alojamiento y servicios de comida crece 5,6% (contribuye 1,2 puntos porcentuales a la variación anual).
- Industrias manufactureras crece 4,1% (contribuye 0,5 puntos porcentuales a la variación anual).

En lo corrido del año 2025pr, respecto al mismo periodo del año anterior, el Producto Interno Bruto presenta un crecimiento de 2,8%. Las actividades económicas que más contribuyen a la dinámica del valor agregado son:



ALCALDÍA DE  
**FUNZA**

**ANÁLISIS DEL SECTOR**  
**MODALIDAD: MÍNIMA CUANTÍA, CONVENIO DE**  
**REGIMEN ESPECIAL Y CONTRATACIÓN DIRECTA**

**11-FR-22**

- Comercio al por mayor y al por menor; reparación de vehículos automotores y motocicletas; Transporte y almacenamiento; Alojamiento y servicios de comida crece 5,1% (contribuye 1,0 puntos porcentuales a la variación anual).
- Administración pública y defensa; planes de seguridad social de afiliación obligatoria; Educación; Actividades de atención de la salud humana y de servicios sociales crece 4,4% (contribuye 0,7 puntos porcentuales a la variación anual).
- Agricultura, ganadería, caza, silvicultura y pesca crece 4,1% (contribuye 0,4 puntos porcentuales a la variación anual).

Respecto al trimestre inmediatamente anterior, el Producto Interno Bruto en su serie ajustada por efecto estacional y calendario crece 1,2%. Cuando se observa el comportamiento de las actividades económicas relacionadas:

- Administración pública y defensa; planes de seguridad social de afiliación obligatoria; Educación; Actividades de atención de la salud humana y de servicios sociales crece 3,4%.
- Actividades financieras y de seguros crece 2,3%.
- Industrias manufactureras crece 1,5%.

**Tabla 1. Valor agregado por actividad económica**  
**Tasas de crecimiento en volumen<sup>3</sup>**  
**Tercer trimestre 2025<sup>pr</sup>**

Actividad económica	Tasas de crecimiento (%)		
	Serie original		Serie ajustada por efecto estacional y calendario
	Anual	Año corrido	Trimestral
	2025 <sup>pr</sup> -III / 2024 <sup>pr</sup> -III	2025 <sup>pr</sup> / 2024 <sup>pr</sup>	2025 <sup>pr</sup> -III / 2025 <sup>pr</sup> -II
Agricultura, ganadería, caza, silvicultura y pesca	2,4	4,1	1,0
Explotación de minas y canteras	-5,7	-7,2	0,8
Industrias manufactureras	4,1	2,1	1,5
Suministro de electricidad, gas, vapor y aire acondicionado <sup>2</sup>	2,3	0,7	0,7
Construcción	-1,5	-2,7	1,1
Comercio al por mayor y al por menor <sup>3</sup>	5,6	5,1	0,2
Información y comunicaciones	1,9	1,8	0,4
Actividades financieras y de seguros	4,3	3,5	2,3
Actividades inmobiliarias	2,1	2,0	0,5
Actividades profesionales, científicas y técnicas <sup>4</sup>	1,1	1,3	-0,1
Administración pública, defensa, educación y salud <sup>5</sup>	8,0	4,4	3,4
Actividades artísticas, de entretenimiento y recreación y otras actividades de servicios <sup>6</sup>	5,7	9,4	1,0
<b>Valor agregado bruto</b>	<b>3,6</b>	<b>2,8</b>	<b>1,3</b>
Impuestos menos subvenciones sobre los productos	2,7	2,5	0,9
<b>Producto Interno Bruto</b>	<b>3,6</b>	<b>2,8</b>	<b>1,2</b>

Fuente: DANL, PIB T

### 1.1.1 Valor agregado por actividad económica

#### Agricultura<sup>3</sup>, ganadería<sup>4</sup>, caza, silvicultura y pesca

En el tercer trimestre de 2025pr, el valor agregado de la agricultura, ganadería, caza, silvicultura y pesca crece 2,4% en su serie original, respecto al mismo periodo de 2024pr. Esta dinámica se explica por los siguientes comportamientos (ver tabla 2):



ALCALDÍA DE  
**FUNZA**

**ANÁLISIS DEL SECTOR**  
**MODALIDAD: MÍNIMA CUANTÍA, CONVENIO DE**  
**REGIMEN ESPECIAL Y CONTRATACIÓN DIRECTA**

**11-FR-22**

- Cultivos agrícolas transitorios; cultivos agrícolas permanentes; propagación de plantas (actividades de viveros, excepto viveros forestales); actividades de apoyo a la agricultura y la ganadería y posteriores a la cosecha; explotación mixta (agrícola y pecuaria) y caza ordinaria y mediante trampas; y actividades de servicios conexas decrece 1,3%.
- Cultivo permanente de café crece 9,8%.
- Ganadería crece 7,9%.
- Silvicultura y extracción de madera crece 9,4%.
- Pesca y acuicultura crece 16,4%.

Respecto al trimestre inmediatamente anterior en su serie ajustada por efecto estacional y calendario, el valor agregado de la agricultura, ganadería, caza, silvicultura y pesca crece en 1,0%, cuando se observa el comportamiento de las actividades económicas relacionadas:

- Cultivos agrícolas transitorios; cultivos agrícolas permanentes; propagación de plantas (actividades de viveros, excepto viveros forestales); actividades de apoyo a la agricultura y la ganadería y posteriores a la cosecha; explotación mixta (agrícola y pecuaria) y caza ordinaria y mediante trampas; y actividades de servicios conexas decrece 1,7%.
- Cultivo permanente de café crece 32,0%.
- Ganadería crece 1,1%.
- Silvicultura y extracción de madera crece 4,5%.
- Pesca y acuicultura crece 1,5%.

Tabla 2. Agricultura, ganadería, caza, silvicultura y pesca  
Tasas de crecimiento en volumen<sup>1</sup>  
Tercer trimestre 2025<sup>pr</sup>

Actividad económica	Tasas de crecimiento (%)		
	Serie original		Serie ajustada por efecto estacional y calendario
	Anual	Año corrido	Trimestral
	2025 <sup>pr</sup> -III / 2024 <sup>pr</sup> -III	2025 <sup>pr</sup> / 2024 <sup>pr</sup>	2025 <sup>pr</sup> -III / 2025 <sup>pr</sup> -II
Cultivos agrícolas transitorios	-1,3	1,6	-1,7
Cultivos agrícolas permanentes <sup>f</sup>	9,8	7,7	32,0
Cultivo permanente de café	9,8	7,7	32,0
Ganadería	7,9	8,3	1,1
Silvicultura y extracción de madera	9,4	7,0	4,5
Pesca y acuicultura	16,4	19,8	1,5
<b>Agricultura, ganadería, caza, silvicultura y pesca</b>	<b>2,4</b>	<b>4,1</b>	<b>1,0</b>

Fuente: DANE, P.B.T

<sup>a</sup>preliminar

<sup>b</sup>Series encadenadas de volumen con año de referencia 2015

<sup>c</sup>Cultivos agrícolas transitorios, cultivos agrícolas permanentes, propagación de plantas (actividades de viveros, excepto viveros forestales), actividades de apoyo a la agricultura y la ganadería y posteriores a la cosecha, explotación mixta (agrícola y pecuaria) y caza ordinaria y mediante trampas y actividades de servicios conexas.

Explotación de minas y canteras<sup>5</sup> En el tercer trimestre de 2025pr, el valor agregado de explotación de minas y canteras decrece 5,7% en su serie original, respecto al mismo período de 2024pr. Esta dinámica se explica por los siguientes comportamientos (ver tabla 3):

- Extracción de carbón de piedra y lignito decrece 5,6%.
- Extracción de petróleo crudo y gas natural y actividades de apoyo para la extracción de petróleo y de gas natural decrece 3,7%.
- Extracción de minerales metalíferos decrece 18,2%.



ALCALDÍA DE  
**FUNZA**

**ANÁLISIS DEL SECTOR**  
**MODALIDAD: MÍNIMA CUANTÍA, CONVENIO DE**  
**REGIMEN ESPECIAL Y CONTRATACIÓN DIRECTA**

**11-FR-22**

- Extracción de otras minas y canteras crece 0,1%.
- Actividades de apoyo para otras actividades de explotación de minas y canteras decrece 4,6%.

Respecto al trimestre inmediatamente anterior en su serie ajustada por efecto estacional y calendario, el valor agregado de explotación de minas y canteras crece en 0,8%, cuando se observa el comportamiento de las actividades económicas relacionadas:

- Extracción de carbón de piedra y lignito crece 1,9%.
- Extracción de petróleo crudo y gas natural y actividades de apoyo para la extracción de petróleo y de gas natural crece 2,1%.
- Extracción de minerales metalíferos decrece 2,2%.
- Extracción de otras minas y canteras crece 0,9%.
- Actividades de apoyo para otras actividades de explotación de minas y canteras crece 1,9%.

**Tabla 3. Explotación de minas y canteras**  
**Tasas de crecimiento en volumen<sup>1</sup>**  
**Tercer trimestre 2025<sup>pr</sup>**

Actividad económica	Tasas de crecimiento (%)		
	Serie original		Serie ajustada por efecto estacional y calendario
	Anual	Año corrido	Trimestral
	2025 <sup>pr</sup> -III / 2024 <sup>pr</sup> -III	2025 <sup>pr</sup> / 2024 <sup>pr</sup>	2025 <sup>pr</sup> -III / 2025 <sup>pr</sup> -II
Extracción de carbón de piedra y lignito	-5,6	-10,5	1,9
Extracción de petróleo crudo y gas natural <sup>2</sup>	-3,7	-4,8	2,1
Extracción de minerales metalíferos	-18,2	-12,5	-2,2
Extracción de otras minas y canteras	0,1	-1,4	0,9
Actividades de apoyo para otras actividades de explotación de minas y canteras	-4,6	-5,9	1,9
<b>Explotación de minas y canteras</b>	<b>-5,7</b>	<b>-7,2</b>	<b>0,8</b>

Fuente: DANE PIB\_3

<sup>1</sup> preliminar

<sup>2</sup> Series encadenadas de volumen con año de referencia 2015

<sup>3</sup> Extracción de petróleo crudo y gas natural y actividades de apoyo para la extracción de petróleo y de gas natural

### 1.2 PIB desde el enfoque del gasto<sup>13</sup>

En el tercer trimestre de 2025pr, el Producto Interno Bruto en su serie original crece 3,6% respecto al mismo periodo de 2024pr. Esta dinámica se explica por los siguientes comportamientos del componente del gasto (ver tabla 14):

- Gasto en consumo final crece 5,7%.
- Formación bruta de capital crece 2,2%.
- Exportaciones crecen 2,2%.
- Importaciones crecen 10,0%.



ALCALDÍA DE  
**FUNZA**

**ANÁLISIS DEL SECTOR**  
**MODALIDAD: MÍNIMA CUANTÍA, CONVENIO DE**  
**REGIMEN ESPECIAL Y CONTRATACIÓN DIRECTA**

**11-FR-22**

Respecto al trimestre inmediatamente anterior, el Producto Interno Bruto crece en 1,2%, en su serie ajustada por efecto estacional y calendario. Cuando se observa el comportamiento de sus componentes:

- Gasto en consumo final crece 1,3%.
- Formación bruta de capital crece 0,5%.
- Exportaciones crecen 1,5%.
- Importaciones crecen 2,4%.

**Tabla 14. Componentes del gasto**  
**Tasas de crecimiento en volumen<sup>1</sup>**  
**Tercer trimestre 2025<sup>pr</sup>**

Componentes del gasto	Tasas de crecimiento (%)		
	Serie original		Serie ajustada por efecto estacional y calendario
	Anual	Año corrido	Trimestral
	2025 <sup>pr</sup> -III / 2024 <sup>pr</sup> -III	2025 <sup>pr</sup> / 2024 <sup>pr</sup>	2025 <sup>pr</sup> -III / 2025 <sup>pr</sup> -II
Gasto de consumo final <sup>2</sup>	5,7	4,4	1,3
Formación bruta de capital <sup>3</sup>	2,2	5,4	0,5
Exportaciones	2,2	1,4	1,5
Importaciones	10,0	10,6	2,4
<b>Producto Interno Bruto</b>	<b>3,6</b>	<b>2,8</b>	<b>1,2</b>

Fuente: DANE, PIB\_T

<sup>pr</sup> preliminar

<sup>1</sup>Series encadenadas de volumen con año de referencia 2015

<sup>2</sup>El gasto en consumo final incluye el gasto de consumo final individual de los hogares, gasto de consumo final de las instituciones sin fines de lucro que sirven a los hogares y gasto de consumo final del gobierno general.

<sup>3</sup>La formación bruta de capital incluye la formación bruta de capital fijo, la variación de existencias y la adquisición menos disposición de objetos valiosos

### 1.2.1 Gasto de consumo final<sup>14</sup>

En el tercer trimestre de 2025<sup>pr</sup> el gasto de consumo final crece 5,7% en su serie original, respecto al mismo periodo de 2024<sup>pr</sup>. Los componentes del gasto que explican este comportamiento son (ver tabla 15):

- Gasto de consumo final individual de los hogares crece 4,2%.
- Gasto de consumo final del gobierno general crece 14,2%.



ALCALDÍA DE  
**FUNZA**

**ANÁLISIS DEL SECTOR**  
**MODALIDAD: MÍNIMA CUANTÍA, CONVENIO DE**  
**REGIMEN ESPECIAL Y CONTRATACIÓN DIRECTA**

**11-FR-22**

Respecto al trimestre inmediatamente anterior, el gasto de consumo final crece en 1,3% en su serie ajustada por efecto estacional y calendario. Cuando se observa el comportamiento de sus componentes:

- Gasto de consumo final individual de los hogares crece 1,3%.
- Gasto de consumo final del gobierno general crece 1,4%.

**Tabla 15. Gasto de consumo final**  
**Tasas de crecimiento en volumen<sup>1</sup>**  
**Tercer trimestre 2025<sup>2</sup>**

Componentes del gasto de consumo final	Tasas de crecimiento (%)		
	Serie original		Serie ajustada por efecto estacional y calendario
	Anual	Año corrido	Trimestral
	2025 <sup>2</sup> -III / 2024 <sup>2</sup> -III	2025 <sup>2</sup> / 2024 <sup>2</sup>	2025 <sup>2</sup> -III / 2025 <sup>2</sup> -II
Gasto de consumo final individual de los hogares <sup>3</sup>	4,2	3,9	1,3
Gasto de consumo final del gobierno general	14,2	7,5	1,4
<b>Gasto de consumo final</b>	<b>5,7</b>	<b>4,4</b>	<b>1,3</b>

Fuente: DANE, PIB\_T

<sup>2</sup>preliminar

<sup>1</sup>Series encadenadas de volumen con año de referencia 2015

<sup>3</sup>Incluye el gasto de consumo final de las instituciones sin fines de lucro que sirven a los hogares.

<sup>4</sup>Incluye las compras de bienes por residentes efectuadas en el exterior y excluye la de no residentes efectuadas en el territorio económico

Fuente: Chrome

extension://efaidnbmnnnibpcajpcgiclfefindmkaj/https://www.dane.gov.co/files/operaciones/PIB/bol-PIB-IIItrim2025.pdf



ALCALDÍA DE  
**FUNZA**

**ANÁLISIS DEL SECTOR  
MODALIDAD: MÍNIMA CUANTÍA, CONVENIO DE  
REGIMEN ESPECIAL Y CONTRATACIÓN DIRECTA**

**11-FR-22**

**Encuesta Mensual de Servicios (EMS)  
Noviembre de 2025<sup>P</sup>**

**Gráfico 1. Variación anual de los ingresos nominales, según subsector de servicios  
Total nacional  
Noviembre 2025<sup>P</sup> / noviembre 2024**

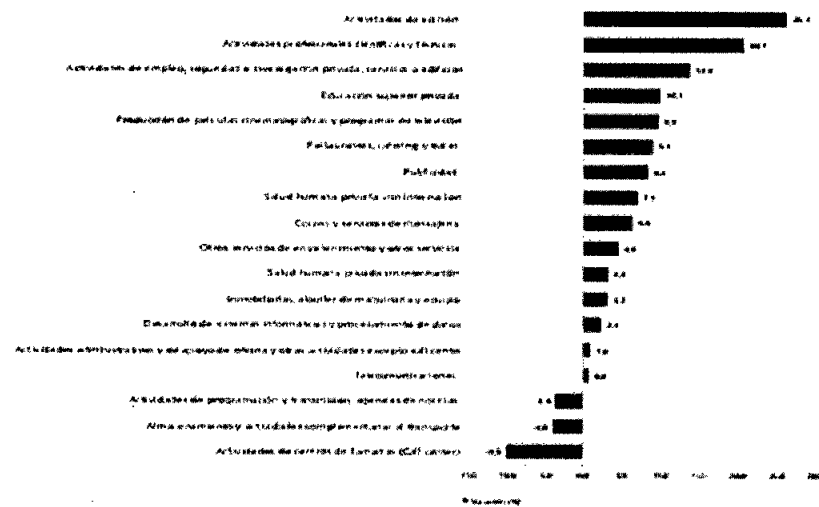

Fuente: DANE, EMS  
\* Cifra provisional

En el proceso permanente de mejoramiento y actualización de las estadísticas económicas y con el propósito de responder a estándares nacionales e internacionales, tanto metodológicos como de clasificación, a partir del mes estadístico enero de 2020 se dan a conocer al público los resultados del rediseño de la Encuesta Mensual de Servicios que contempla varias mejoras metodológicas como la inclusión de resultados de la variable variación de los salarios promedio por subsector de servicios y tipo de contratación, además del paso a un muestreo probabilístico basado en un marco mejorado que incrementó la cobertura al implementar menores parámetros de inclusión (para mayor información en el cambio de parámetros de inclusión

También se entregan resultados bajo una nueva desagregación pasando de 15 a 18 subsectores; 8 "Actividades de edición" que en la versión 3.0 de la CIU estaba clasificada como actividades de manufactura y en la versión 4.0 de la CIU pasó a clasificarse como una actividad de servicios.

"Salud humana privada con internación" "Salud humana privada sin internación"  
"Actividades administrativas y de apoyo de oficina y otras actividades " "Salud "Actividades administrativas y de apoyo de oficina y otras actividades excepto Call center "y "Actividades de centros de llamadas (Call center)".

**1. Evolución general de los subsectores de servicios**

**1.1. Variación anual de los ingresos nominales y contribución por tipo de ingresos, según subsector de servicios (noviembre 2025<sup>p</sup> / noviembre 2024)**

En noviembre de 2025, quince de los dieciocho subsectores de servicios presentaron variación positiva en los ingresos totales, en comparación con noviembre de 2024.





ALCALDÍA DE  
**FUNZA**

**ANÁLISIS DEL SECTOR  
MODALIDAD: MÍNIMA CUANTÍA, CONVENIO DE  
REGIMEN ESPECIAL Y CONTRATACIÓN DIRECTA**

**11-FR-22**

**Tabla 2. Variación anual del personal ocupado total y contribución por categoría de contratación, según subsector de servicios**

**Total nacional**

**Noviembre 2025<sup>a</sup> / noviembre 2024**

Sector	Categoría	Descripción	Personal ocupado total <sup>a</sup>		Contribución		Aporte <sup>b</sup>	Salario <sup>c</sup> base 2025 <sup>a</sup>
			Noviembre 2025	Noviembre 2024	Noviembre 2025	Noviembre 2024		
M	División 52	Administración y actividades complementarias al tiempo	42	28	40	13		
M	División 53	Cursos y servicios de mensajería	53	50	12	12		
F	División 56	Restaurantes, catering y bares	27	23	49	67		
F	División 58	Actividades de edición	24	26	27	63		
F	División 59, excepto Clase 5920	Producción de películas cinematográficas y programas de televisión	12	27	63	43		
J	División 60 y Clase 6091	Actividades de programación y transmisión de señales de radio	33	34	12	17		
J	División 61	Telecomunicaciones	76	49	19	67		
J	División 62, División 63, excepto Clase 6391	Desarrollo de sistemas informáticos y procesamiento de datos	64	69	62	67		
UN	Sección 1, División 68 Sección 4, Divisiones 7716, 7726 y 7730	Inmobiliarias, alquiler de maquinaria y equipo	68	60	64	13	11	
M	Divisiones 69, 70, 71, 72, Clase 7320, División 74	Actividades profesionales científicas y técnicas	44	24	20	60		
M	Clase 7318	Publicidad	16	26	23	63		
N	Divisiones 76, 80 y 81, excepto Clase 8120	Actividades de empleo, seguridad e investigación privada, servicios e edificios	62	76	27	62	22	
N	Clase 8220	Actividades de centros de llamadas (Call center)	73	62	41	62		
N	División 82, excepto Clase 8220	Actividades administrativas y de apoyo de oficina y otras actividades, excepto Call center	11	68	61	68		
F	Grupo 854	Educación superior privada	61	60	64	61	63	
Q	Clase 8610	Salud humana privada con internación	13	14	62	66		
Q	División 86, excepto Clase 8610	Salud humana privada sin internación	18	16	24	61		
S	Divisiones 90, 92, 93, 95 y 96	Otros servicios de mantenimiento y otros servicios	16	29	62	64		

Fuente: DANE, EMS

**1.3 Variación anual de los salarios y contribución por tipo de contratación, según subsector de servicios (noviembre 2025p / noviembre 2024)**

En noviembre de 2025, todos los subsectores de servicios presentaron variación positiva en los salarios, en comparación con noviembre de 2024.





ALCALDÍA DE  
**FUNZA**

## ANÁLISIS DEL SECTOR MODALIDAD: MÍNIMA CUANTÍA, CONVENIO DE REGIMEN ESPECIAL Y CONTRATACIÓN DIRECTA

**11-FR-22**

**Tabla 4. Variación año corrido de los ingresos nominales, personal ocupado total y salarios, según subsector de servicios Total nacional Enero - noviembre 2025<sup>p</sup> / enero - noviembre 2024**

Sección	División	Descripción	Variación Pq Año corrido		
			Ingresos	Personal Ocupado total	Salarios
M	División 52	Almacenamiento y actividades complementarias al transporte	11,4	2,1	7,2
M	División 53	Casos y servicios de mensajería	10,2	1,2	13,8
F	División 56	Restaurantes, catering y bares	8,8	-0,5	10,7
J	División 58	Actividades de edición	1,8	4,6	1,6
J	División 58 excepto Clase 5620	Producción de películas cinematográficas y programas de televisión	0,8	1,7	7,5
J	División 60 y Clase 6291	Actividades de programación y transmisión, agencias de noticias	1,0	2,2	4,6
J	División 61	Telecomunicaciones	3,4	-7,4	7,0
J	División 62 División 63 excepto Clase 6391	Desarrollo de sistemas informáticos y procesamiento de datos	8,4	-0,9	7,1
154	Sección I División 68 Sección II Divisiones 7710, 7720 y 7730	Inmobiliarias, alquiler de maquinaria y equipo	5,8	0,3	7,9
M	Divisiones 69, 70, 71, 72, Clase 7320 División 74	Actividades profesionales científicas y técnicas	4,8	-6,7	6,2
M	Clase 7310	Publicidad	6,1	-1,3	9,0
N	Divisiones 78, 80 y 81 excepto Clase 8120	Actividades de empleo, seguridad e investigación privada, servicios a edificios	11,0	1,5	9,1
N	Clase 8220	Actividades de centros de llamadas (Call center)	-2,1	-4,4	7,6
N	División 82 excepto Clase 8220	Actividades administrativas y de apoyo de oficina y otras actividades, excepto Call center	7,0	2,8	6,9
P	Grupo 854	Educación superior privada	7,7	-1,2	6,8
Q	Clase 8610	Salud humana privada con internación	4,4	2,0	5,5
Q	División 86 excepto Clase 8610	Salud humana privada sin internación	6,3	0,1	7,5
S	Divisiones 90, 92, 93, 95 y 96	Otros servicios de intermediación y otros servicios	1,4	0,8	10,4

Fuente: DANE, EMS

### 1.5 Variación doce meses de los ingresos nominales, personal ocupado total y salarios, según subsector de servicios (diciembre 2024 - noviembre 2025<sup>p</sup> / diciembre 2023 - noviembre 2024)

En el año móvil hasta noviembre de 2025, diecisiete de los dieciocho subsectores de servicios presentaron variación positiva en los ingresos, cuatro presentaron aumento en el personal ocupado total y todos los subsectores presentaron incremento en los salarios, en comparación con el mismo periodo comprendido hasta noviembre de 2024.

**Tabla 5. Variación doce meses de los ingresos nominales, personal ocupado total y salarios, según subsector de servicios Total nacional Diciembre 2024 - noviembre 2025<sup>p</sup> / diciembre 2023 - noviembre 2024**

Sección	División	Descripción	Variación Pq Base móvil		
			Ingresos	Personal Ocupado total	Salarios
M	División 52	Almacenamiento y actividades complementarias al transporte	12,3	5,8	7,5
M	División 53	Casos y servicios de mensajería	11,4	1,9	11,0
F	División 56	Restaurantes, catering y bares	8,7	-0,5	10,9
J	División 58	Actividades de edición	3,4	4,6	7,9
J	División 58 excepto Clase 5620	Producción de películas cinematográficas y programas de televisión	3,6	7,9	7,4
J	División 60 y Clase 6291	Actividades de programación y transmisión, agencias de noticias	2,1	2,7	5,0
J	División 61	Telecomunicaciones	4,4	3,2	7,1
J	División 62 División 63 excepto Clase 6391	Desarrollo de sistemas informáticos y procesamiento de datos	6,4	1,0	7,2
154	Sección I División 68 Sección II Divisiones 7710, 7720 y 7730	Inmobiliarias, alquiler de maquinaria y equipo	5,7	0,6	7,7
M	Divisiones 69, 70, 71, 72, Clase 7320 División 74	Actividades profesionales científicas y técnicas	3,0	4,8	8,5
M	Clase 7310	Publicidad	5,2	-1,6	10,0
N	Divisiones 78, 80 y 81 excepto Clase 8120	Actividades de empleo, seguridad e investigación privada, servicios a edificios	12,9	1,9	9,1
N	Clase 8220	Actividades de centros de llamadas (Call center)	1,3	-4,4	7,6
N	División 82 excepto Clase 8220	Actividades administrativas y de apoyo de oficina y otras actividades, excepto Call center	6,1	3,2	4,5
P	Grupo 854	Educación superior privada	7,9	-1,5	7,0
Q	Clase 8610	Salud humana privada con internación	4,5	1,9	5,4
Q	División 86 excepto Clase 8610	Salud humana privada sin internación	6,8	0,1	7,5
S	Divisiones 90, 92, 93, 95 y 96	Otros servicios de intermediación y otros servicios	6,8	0,7	10,4

Fuente: DANE, EMS



ALCALDÍA DE  
**FUNZA**

**ANÁLISIS DEL SECTOR**  
**MODALIDAD: MÍNIMA CUANTÍA, CONVENIO DE**  
**REGIMEN ESPECIAL Y CONTRATACIÓN DIRECTA**

**11-FR-22**

**MINIMA CUANTÍA**

En cumplimiento de los principios de eficacia, eficiencia y economía, el municipio realizo el presente análisis sobre la necesidad de contratar: **"SUMINISTRO DE ELEMENTOS Y SERVICIO DE SUMINISTRO DE COMIDAS Y BEBIDAS NECESARIOS PARA EL APOYO A LA REGISTRADURIA MUNICIPAL DE FUNZA EN LOS COMICIOS ELECTORALES DEL AÑO 2026 ASI COMO PARA EL EVENTO DE REPARACIÓN SIMBOLICA DE LAS VICTIMAS DEL CONFLICTO ARMADO"**, teniendo en cuenta que la información encontrada y suministrada por los diferentes proveedores en relación con las condiciones similares y particulares de contratación, esto con el fin de que los términos y condiciones que se establezcan la entidad sea adecuadas y suficientes para la satisfacción de la necesidad:

En el presente análisis se tuvieron en cuenta, entre otros aspectos, la revisión histórica y el comparativo de contratos celebrados previamente en diferentes entidades públicas con igual o similar objeto, encontrándose lo siguiente:

AÑO	NO. DE CONTRATO	MODALIDAD CONTRATACIÓN	CONTRATISTA	OBJETO	CUANTÍA	DURACION
2023	SMC 120 DE 2023	MÍNIMA CUANTÍA	SOLUCIONES INTERALES GYE	ADQUISICIÓN DE ELEMENTOS DE OFICINA Y TECNOLOGÍA PARA BRINDAR APOYO LA REGISTRADURIA MUNICIPAL DEL ESTADO CIVIL PARA EL PROCESO PREELECTORAL DE LAS ELECCIONES DE AUTORIDADES TERRITORIALES (GOBERNADORES, ALCALDES, DIPUTADOS, CONCEJALES Y EDILES O MIEMBROS DE LAS JUNTAS ADMINISTRADORAS LOCALES) EN EL MUNICIPIO DE PUERTO BOYACÁ, BOYACÁ	\$26.797.700	1 MES
2022	SGD-MC-007-2022	MÍNIMA CUANTÍA	GRUPO JENISA SAS	FORTALECIMIENTO OPERATIVO Y ADMINISTRATIVO DEL PROCESO ELECTORALES DE LA REGISTRADURIA EN EL DEPARTAMENTO DEL PUTUMAYO	\$51.878.995	15 DÍAS
2022	MC-013-2022	MÍNIMA CUANTÍA	LEIDY LORENA SANCHEZ ALZATE -FUNZA	SUMINISTRO DE ELEMENTOS DE OFICINA, ALIMENTACION, Y LO DEMAS QUE SE REQUIERA COMO APOYO A LA REGISTRADURIA MUNICIPAL EN LOS COMICIOS	\$ 30.000.000	5 DIAS



ALCALDÍA DE  
**FUNZA**

**ANÁLISIS DEL SECTOR**  
**MODALIDAD: MÍNIMA CUANTÍA, CONVENIO DE**  
**REGIMEN ESPECIAL Y CONTRATACIÓN DIRECTA**

**11-FR-22**

				ELECTORALES DEL AÑO 2022		
2024	MC-034-2024	MÍNIMA CUANTÍA	MUNICIPIO DE ALBANIA DEPARTAMENTO LA GUAJIRA	APOYO LOGÍSTICO PARA LA REALIZACIÓN DE LA CONMEMORACIÓN DE LOS DERECHOS HUMANOS A LAS VICTIMAS DEL CONFLICTO ARMADO EN EL MUNICIPIO DEL ALBANIA, LA GUAJIRA	\$36.310.400	5 DIAS
2023	MC-022-2023	MÍNIMA CUANTÍA	LEIDY LORENA SANCHEZ ALZATE -FUNZA	SUMINISTRO DE ELEMENTOS DE OFICINA, ALIMENTACION, Y LO DEMAS QUE SE REQUIERA COMO APOYO A LA REGISTRADURIA MUNICIPAL EN LOS COMICIOS ELECTORALES DEL AÑO 2023	\$ 45.000.000	30 DIAS
2025	MC-027-2025	MÍNIMA CUANTÍA	EMPRESA ASOCIATIVA DE TRABAJO DE SERVICIOS EMPRESARIALES DE SANTANDER - SERPRES	SUMINISTRO DE PAPELERIA Y ELEMENTOS DE OFICINA CON DESTINO A LA REGISTRADURIA MUNICIPAL DEL ESTADO CIVIL DEL MUNICIPIO DE CONFINES SANTANDER EN APOYO A LOS PROCESOS ELECTORALES	\$3.000.000	10 DIAS

**3. ANALISIS DEL MERCADO**



ALCALDÍA DE  
**FUNZA**

**ANÁLISIS DEL SECTOR**  
**MODALIDAD: MÍNIMA CUANTÍA, CONVENIO DE**  
**REGIMEN ESPECIAL Y CONTRATACIÓN DIRECTA**

**11-FR-22**

Para determinar el valor unitario y el alcance del estudio de sector debe ser proporcional al valor del Proceso de Contratación, la naturaleza del objeto a contratar, el tipo de contrato y a los Riesgos identificados para el Proceso de Contratación

COTIZACIÓN 1	COTIZACIÓN 2	COTIZACIÓN 3
ANAMU	REPRESENTACIONES LAR SAS	MARTHA YAMILE

Recibidas las tres (03) cotizaciones, se toma como valor estimado el promedio de los valores unitarios, arrojando un total de **SIETE MILLONES NOVECIENTOS DIEZ MIL CIENTO CINCUENTA PESOS M/CTE \$7.910.150,00**. Este monto no constituye el presupuesto oficial del presente proceso, dado que, al implementarse bajo la modalidad de bolsa.

Cabe resaltar que la entidad cuenta con un presupuesto oficial para el desarrollo de las actividades, por un monto de **SETENTA Y SIETE MILLONES DE PESOS (\$77.000.000 M/CTE)**.

**Nota:** Las cotizaciones allegadas se presentan con valores unitarios por cada ítem, lo cual permitirá que, conforme a las necesidades específicas de las actividades a desarrollar, se realicen las solicitudes correspondientes de dichos elementos, hasta agotar el presupuesto oficial asignado

Se deja constancia que (al promediar los valores o al establecer el menor valor cotizado (según corresponda)), estos ya incluyen los costos por concepto de Impuestos contribuciones, y demás que fueron tenidos en cuenta por cada cotizante.

En virtud del análisis técnico económico realizado se concluye que:

El valor promedio y acorde a las fichas técnicas establecidas es de: **(\$ 7.910.150,00) (SIETE MILLONES NOVECIENTOS DIEZ MIL CIENTO CINCUENTA PESOS M/CTE)**

No.	ÍTEM	DESCRIPCIÓN	CANTIDAD	ANAMAU	REPRESENTACIONES LAIR SAS	MARTHA YAMILE	PROMEDIO
				VALOR TOTAL CON IVA	VALOR TOTAL CON IVA	VALOR TOTAL CON IVA	VALOR TOTAL CON IVA
1	RESMA DE PAPEL TAMAÑO CARTA 500 HOJAS	Resma de papel hoja normal color blanco, tamaño carta 21,59 cm x 27,94 cm (8.5" x 11"), presentación sellada de 500 hojas. Papel de uso común para oficina y estudio, ideal para impresión en impresoras láser e inyección de tinta, fotocopias y escritura, con superficie uniforme y buena calidad para documentos en general.	1	\$ 25.800,00	\$ 23.000,00	\$ 19.200,00	\$ 22.666,67



ALCALDÍA DE  
**FUNZA**

**ANÁLISIS DEL SECTOR**  
**MODALIDAD: MÍNIMA CUANTÍA, CONVENIO DE**  
**REGIMEN ESPECIAL Y CONTRATACIÓN DIRECTA**

**11-FR-22**

2	RESMA DE PAPEL TAMAÑO OFICIO 500 HOJAS	Resma de papel hoja normal color blanco, tamaño oficio 21,59 cm x 33,02 cm (8,5" x 13"), presentación sellada de 500 hojas. Papel de uso común para oficina y estudio, ideal para impresión en impresoras láser e inyección de tinta, fotocopias y escritura, con superficie uniforme y buena calidad para documentos en general.	1	\$ 29.800,00	\$ 28.000,00	\$ 22.100,00	\$ 26.633,33
3	CAJA DE ESFEROS NEGROS X12	Caja por 12 esferos (bolígrafos) color negro, de uso común para oficina y estudio, con tinta negra de escritura uniforme, secado rápido y buena duración. Ideales para firmas, diligenciamiento de documentos, papelería, archivo y uso diario. Presentación en caja para almacenamiento y fácil distribución.	1	\$ 15.800,00	\$ 16.200,00	\$ 15.000,00	\$ 15.666,67
4	CAJA DE LAPICES NEGRO NO.2 X 12	Caja por 12 lápices negros No. 2 (HB), elaborados en madera resistente y de fácil afilado, con mina de grafito HB que proporciona un trazo uniforme, legible y suave, ideal para escritura diaria, actividades escolares, oficina y dibujo básico; permite borrado fácil con goma sin manchar excesivamente y viene en presentación en caja para mejor almacenamiento y organización.	1	\$ 11.600,00	\$ 13.800,00	\$ 12.500,00	\$ 12.633,33
5	CAJA DE GANCHOS PARA COSEDORA ESTANDAR GALVANIZADAS X5000	Caja de ganchos para cosedora estándar galvanizados, presentación x 5000 unidades, fabricados en metal resistente con recubrimiento galvanizado que brinda mayor protección contra la oxidación y la humedad. Diseñados para uso en cosedoras de oficina tipo estándar, ideales para engrapar documentos, hojas y archivos de uso diario, ofreciendo buena dureza, sujeción firme y alta durabilidad, en empaque tipo caja para fácil almacenamiento y control de inventario.	1	\$ 10.000,00	\$ 12.000,00	\$ 8.000,00	\$ 10.000,00
6	CAJA DE CLIPS TAMAÑO GRANDE X100	Caja de clips metálicos tamaño grande, presentación x 100 unidades, elaborados en metal resistente con buen nivel de rigidez para asegurar una sujeción firme de documentos sin rasgar ni deteriorar el papel. Ideales para uso en oficina, archivo y papelería	1	\$ 11.500,00	\$ 12.000,00	\$ 9.000,00	\$ 10.833,33
7	CAJA DE CLIPS TAMAÑO MEDIANO X100	Caja de clips tamaño mediano x 100 unidades, elaborados en metal resistente, ideales para sujetar y organizar documentos y hojas sin dañarlas, para uso en oficina y archivo.	1	\$ 9.600,00	\$ 10.000,00	\$ 7.150,00	\$ 8.916,67



ALCALDÍA DE  
**FUNZA**

**ANÁLISIS DEL SECTOR**  
**MODALIDAD: MÍNIMA CUANTÍA, CONVENIO DE**  
**REGIMEN ESPECIAL Y CONTRATACIÓN DIRECTA**

**11-FR-22**

8	ROLLO DE CINTA ADHESIVA TRANSPARENTE ANCHA 100 MTS	Rollo de cinta adhesiva transparente ancha de 100 metros, elaborada en material plástico resistente con adhesivo de alta adherencia, ideal para sellado de cajas, embalaje, fijación de papeles y uso general en oficina, hogar o bodega. Presentación en rollo de fácil manejo, con buena transparencia y resistencia al rasgado.	1	\$ 20.000,00	\$ 20.000,00	\$ 18.000,00	\$ 19.333,33
9	ROLLO DE CINTA DE ENMASCARAR 50 MTS 24 MM	Rollo de cinta de enmascarar de 50 metros y 24 mm de ancho, elaborada en papel crepé con adhesivo de buena adherencia, ideal para enmascarar, delimitar y proteger superficies en trabajos de pintura, manualidades y uso general	1	\$ 14.500,00	\$ 12.500,00	\$ 15.000,00	\$ 14.000,00
10	ROLLO DE CINTA PELIGRO 500 MTS	Rollo de cinta de seguridad "PELIGRO" de 500 metros, fabricada en material plástico resistente, con impresión visible en colores de advertencia (amarillo y negro) y adhesivo de buena fijación. Ideal para señalización, demarcación y restricción de zonas en obras, mantenimiento, eventos, bodegas o áreas de riesgo, brindando alta visibilidad y facilidad de instalación.	1	\$ 85.000,00	\$ 75.000,00	\$ 65.800,00	\$ 75.266,67
11	SEÑALÉTICA PARA RUTAS DE EVACUACIÓN (INGRESO, SALIDA, PUNTO DE ENCUENTRO).	Poliestireno Calibre 40 Instalado Con Cinta Doble Faz Tipo Industrial, Vinilo Adhesivo Textos, Y Logo Símbolos En Vinilo Adhesivo Color Según El Diseño Presentado Norma Ccs Vigente, Instalacion Sobre Pared Dimensiones 50x30 Cm	1	\$ 48.000,00	\$ 35.000,00	\$ 50.000,00	\$ 44.333,33
12	PAQUETE DE BOLSAS X50 NEGRAS DE BASURA GRANDES 65X90	Paquete de bolsas x 50 unidades, de color negro para basura tamaño grande 65 x 90 cm, fabricada en material plástico resistente (polietileno), ideal para recolección y disposición de residuos en hogar, oficina o institucional, con buena capacidad y resistencia al peso, adecuada para uso en canecas grandes y manejo general de desechos.	1	\$ 49.100,00	\$ 35.800,00	\$ 36.400,00	\$ 40.433,33
13	PAQUETE DE BOLSAS X 50 BLANCAS DE BASURA GRANDES 65X90	Paquete de bolsas x 50 unidades, de color blanca para basura tamaño grande 65 x 90 cm, fabricada en material plástico resistente (polietileno), ideal para recolección y disposición de residuos en hogar, oficina o uso institucional, con buena capacidad y resistencia al peso, adecuada para canecas grandes y manejo general de desechos.	1	\$ 56.100,00	\$ 58.200,00	\$ 41.600,00	\$ 51.966,67



ALCALDÍA DE  
**FUNZA**

**ANÁLISIS DEL SECTOR**  
**MODALIDAD: MÍNIMA CUANTÍA, CONVENIO DE**  
**REGIMEN ESPECIAL Y CONTRATACIÓN DIRECTA**

**11-FR-22**

14	EXTENSIÓN ELÉCTRICA 10 MTS	Extensión eléctrica de 10 metros, con cable resistente y recubrimiento aislante de seguridad, ideal para ampliar el alcance de conexión de equipos eléctricos y electrónicos en hogar, oficina o uso institucional, proporcionando una conexión práctica y segura para iluminación, computadores, herramientas y otros dispositivos.	1	\$ 162.500,00	\$ 150.000,00	\$ 145.000,00	\$ 152.500,00
15	TINTA PARA SELLOS NEGRO 30 ML	Tinta para sellos color negro de 30 ml, diseñada para recargar almohadillas y sellos entintables, con pigmentación intensa para marcar de forma clara y legible sobre papel. Presentación en frasco de 30 mililitros, ideal para uso en oficina, archivo y trámites administrativos, ofreciendo buen rendimiento y secado rápido.	1	\$ 11.200,00	\$ 8.500,00	\$ 12.000,00	\$ 10.566,67
16	TERA (DISCO DURO EXTERNO CON ESTUCHE)	Disco duro externo (1 Tera) con estuche, dispositivo de almacenamiento portátil de 1 TB de capacidad, ideal para respaldo y transporte seguro de información como documentos, fotos, videos y archivos de trabajo. Incluye estuche protector para evitar golpes, polvo y rayones, facilitando su manejo y conservación, apto para uso en oficina, hogar o institucional.	1	\$ 491.400,00	\$ 509.600,00	\$ 364.000,00	\$ 455.000,00
17	TONER IMPRESORA HP LASERJET CF226 A	Tóner para impresora HP LaserJet CF226A, cartucho de impresión láser color negro, compatible con equipos HP LaserJet, diseñado para ofrecer impresiones nítidas y de alta calidad en documentos y textos.	1	\$ 1.100.000,00	\$ 1.050.000,00	\$ 845.000,00	\$ 998.333,33
18	TONER FOTOCOPIADORA KYOCERA ECOSYS M4125 IDN	Tóner para fotocopidora/impresora Kyocera ECOSYS M4125idn, cartucho de impresión láser color negro, diseñado para ofrecer impresiones nítidas y de alta calidad en documentos y textos. Ideal para uso en oficina e institucional, con buen rendimiento.	1	\$ 1.720.000,00	\$ 1.783.600,00	\$ 1.274.000,00	\$ 1.592.533,33
19	TONER IMPRESORA HP LASER JET 85 A CE285A	Tóner para impresora HP LaserJet 85A CE285A, cartucho de impresión láser color negro, diseñado para ofrecer impresiones claras, nítidas y uniformes en documentos y textos.	1	\$ 700.000,00	\$ 691.600,00	\$ 494.000,00	\$ 628.533,33
20	TONER IMPRESORA RICOH M 320F PRINT CARTRIDGE SP 3710 SERIES	Tóner para impresora Ricoh M 320F - Print Cartridge SP 3710 Series, cartucho de impresión láser color negro, diseñado para brindar impresiones nítidas y uniformes en documentos y textos.	1	\$ 800.000,00	\$ 920.000,00	\$ 990.000,00	\$ 903.333,33



ALCALDÍA DE  
**FUNZA**

**ANÁLISIS DEL SECTOR**  
**MODALIDAD: MÍNIMA CUANTÍA, CONVENIO DE**  
**REGIMEN ESPECIAL Y CONTRATACIÓN DIRECTA**

**11-FR-22**

21	BOMBILLO AHORRADOR SILVANIA LED 9W	Bombillo Sylvania LED de 9W, de alta eficiencia energética, tipo ahorrador, ideal para iluminación general en hogar y oficina; ofrece bajo consumo eléctrico, encendido instantáneo, larga vida útil, buena intensidad de luz y baja emisión de calor. Compatible con instalaciones eléctricas estándar, diseñado para uso en lámparas y plafones, con estructura resistente y tecnología LED que reduce costos de energía frente a bombillos tradicionales.	1	\$ 21.000,00	\$ 21.800,00	\$ 15.600,00	\$ 19.466,67
22	TIJERAS 6.5 PULGADAS - MAPED OFFICE	Tijeras Maped Office de 6,5 pulgadas, diseñadas para uso de oficina y escolar, con hojas en acero inoxidable de alta durabilidad y corte preciso, punta segura y mango ergonómico para un agarre cómodo. Ideales para cortar papel, cartulina delgada y materiales de uso común, ofreciendo buen rendimiento, resistencia y fácil manejo en actividades administrativas y de papelería.	1	\$ 15.000,00	\$ 12.500,00	\$ 10.000,00	\$ 12.500,00
23	BISTURÍ ESCOLAR DE PLASTICO CON BLISTER X 12	Bisturí escolar de plástico con blister x 12 unidades, herramienta de corte de uso escolar y oficina, con cuerpo plástico resistente y diseño ergonómico para un agarre cómodo y seguro. Incluye cuchilla retráctil/deslizante para mayor control y protección durante el uso, ideal para cortar papel, cartulina, foami delgado y materiales livianos	1	\$ 35.000,00	\$ 38.500,00	\$ 32.000,00	\$ 35.166,67
24	CAJA DE GUANTES DE NITRILOS NEGROS TALLA M X100	Caja x 100 unidades de guantes de nitrilo negros talla M, desechables, fabricados en material de nitrilo resistente (libre de látex), ideales para protección e higiene en labores de limpieza, manipulación, mantenimiento, estética o uso industrial ligero.	1	\$ 35.500,00	\$ 42.500,00	\$ 38.500,00	\$ 38.833,33
25	CAJA DE TAPABOCAS TRICAPA TERMOSELLADOS X 100	Caja de tapabocas tricapa termosellados x 100 unidades, mascarillas desechables de tres capas para protección respiratoria, elaboradas en material no tejido con buen nivel de filtración, respirables y cómodas. Incluyen elásticos laterales de ajuste seguro y pinza nasal moldeable para mejor sellado, ayudando a reducir el ingreso de partículas, polvo y salpicaduras. Presentación termosellada para mayor higiene, ideal para uso en oficina, atención al público, limpieza y ambientes institucionales.	1	\$ 31.500,00	\$ 32.700,00	\$ 34.000,00	\$ 32.733,33



ALCALDÍA DE  
**FUNZA**

**ANÁLISIS DEL SECTOR**  
**MODALIDAD: MÍNIMA CUANTÍA, CONVENIO DE**  
**REGIMEN ESPECIAL Y CONTRATACIÓN DIRECTA**

**11-FR-22**

26	MATERA EN CERAMICA CON FORMA DE CORAZÓN CON LOS LOGOS DE LA ADMINISTRACIÓN	<p>Producto decorativo y ecológico compuesto por una planta suculenta natural sembrada en una materia de cerámica personalizada en forma de corazón. El artículo está diseñado como detalle corporativo, elemento decorativo o regalo sostenible para oficinas. El sustrato está conformado por una mezcla de tierra abonada, arena y gravilla fina, que garantiza el drenaje adecuado y la conservación de la planta. La superficie puede complementarse con una capa decorativa de piedras blancas o gravilla de color neutro. La materia es de cerámica esmaltada o natural, con acabado liso o texturizado, resistente al agua y de alta durabilidad, con dimensiones aproximadas de 8 a 10 centímetros de diámetro y una altura total del producto entre 10 y 15 centímetros. El peso aproximado oscila entre 250 y 400 gramos.</p> <p>El diseño incluye la marcación institucional. Se personaliza con los colores institucionales con un tamaño mínimo de tres centímetros de ancho, ubicado en una zona visible de la materia.</p> <p>Cada unidad se entrega completamente armada, con la planta en óptimas condiciones de hidratación y presentación, empacada individualmente en caja de cartón kraft</p>	1	\$ 20.000,00	\$ 19.800,00	\$ 19.000,00	\$ 19.600,00
27	IMPRESIÓN DE FOTOGRAFÍAS	<p>Impresión de fotografías para exposición en exteriores, elaboradas en material resistente y de alta durabilidad, con impresión a color de alta calidad, ideal para exhibiciones institucionales al aire libre. Diseñadas para soportar condiciones ambientales como sol, viento y humedad, manteniendo buena definición, nitidez y estabilidad del color, aptas para montaje en estructuras tipo exhibidor o señalización. Medidas: 70 (cm) ancho x 50 (cm) alto</p>	1	\$ 180.000,00	\$ 140.000,00	\$ 120.000,00	\$ 146.666,67
28	REFIGERIO TIPO 1:	<p>Pastel de pollo y/o carne y/o hawaiano y/o gloria Peso aprox 150 grms, Jugo en caja sabores surtidos de 200ml. Debidamente empacado. Con servilleta y empaque que conserve la calidad física, microbiológica y garantizar la inocuidad de los productos. Incluye transporte.</p>	1	\$ 13.900,00	\$ 10.200,00	\$ 12.000,00	\$ 12.033,33



ALCALDÍA DE  
**FUNZA**

**ANÁLISIS DEL SECTOR**  
**MODALIDAD: MÍNIMA CUANTÍA, CONVENIO DE**  
**REGIMEN ESPECIAL Y CONTRATACIÓN DIRECTA**

**11-FR-22**

29	REFIGERIO TIPO 2:	<p>Sándwich de jamón de pavo y/o cordero y queso compuesto de pan blanco tajado con sabor a mantequilla, cada pan deberá tener un peso de 40 gramos, un jamón de pavo y/o cordero de 30 gramos, una tajada de queso doble crema o mozzarella de 30 gramos. Contenido: El producto debe tener un peso de 100 gramos, acompañado de paquete de Papas fritas 30gr. Fruta de la temporada 150 gr.</p> <p>Gaseosa: Bebida saborizada, carbonatada, refrescante y sin alcohol – envase no retornable de 400 ml marca reconocida en el mercado y sabores variados y/o jugo no retornable de 300 ml de una marca reconocida en el mercado y sabores variados. EMPAQUE bio-degradable, Con servilleta y empaque que conserve la calidad física, microbiológica y garantizar la inocuidad de los productos. Incluye transporte con servilleta y empaque que conserve la calidad física, microbiológica y garantizar la inocuidad de los productos. Incluye transporte.</p>	1	\$ 13.200,00	\$ 12.100,00	\$ 13.500,00	\$ 12.933,33
30	DESAYUNO TIPO1	<p>Jugo natural (Naranja o mandarina) 7 onzas o Jugo en caja sabores surtidos de 200ml; huevos (Fritos, Pericos, Rancheros etc....) (250gr), Arepa de queso de 100 gramos, pan (50gr) y porción de frutas 100 gramos. Los gramajes corresponden a los productos ya elaborados.</p> <p>NOTA 1: estos valores contemplan el servicio profesional, el cual debe incluir; comida preparada, bebida, mantelería, todo el menaje, servicio de camareros, mobiliario y personal de limpieza posterior al evento.</p> <p>NOTA 2: el alimento aquí solicitado contempla el servicio a la mesa o para llevar se tendrá la disposición dependiendo los requerimientos del supervisor del contrato.</p> <p>NOTA 3: Se Debe Garantizar La Asepsia, Buenas Prácticas De Manufactura (B.P.M.) Y Manipulación De Los Alimentos. Incluye transporte</p>	1	\$ 21.000,00	\$ 26.000,00	\$ 23.500,00	\$ 23.500,00

 <b>ALCALDÍA DE FUNZA</b>	<b>ANÁLISIS DEL SECTOR</b> <b>MODALIDAD: MÍNIMA CUANTÍA, CONVENIO DE REGIMEN ESPECIAL Y CONTRATACIÓN DIRECTA</b>
	<b>11-FR-22</b>

31	DESAYUNO TIPO2	<p>Tamal tolimense con porción de pollo, carne de cerdo y huevo, acompañado de Arepa de queso de 100 gramos, pan (50gr), Jugo en caja sabores surtidos de 200ml. Los gramajes corresponden a los productos ya elaborados. Incluye transporte de entrega y/o donde indique el supervisor del contrato. NOTA 1: estos valores contemplan el servicio profesional, el cual debe incluir; comida preparada, bebida, mantelería, todo el menaje, servicio de camareros, mobiliario y personal de limpieza posterior al evento. NOTA 2: el alimento aquí solicitado contempla el servicio a la mesa o para llevar se tendrá la disposición dependiendo los requerimientos del supervisor del contrato. NOTA 3: Se Debe Garantizar La Asepsia, Buenas Prácticas De Manufactura (B.P.M.) Y Manipulación De Los Alimentos.</p>	1	\$ 20.000,00	\$ 18.000,00	\$ 15.000,00	\$ 17.666,67
32	ALMUERZO TIPO 1	<p>Una (1) proteína 250 gramos cocido o a la plancha (res, pollo, cerdo o pescado), dos (2) porciones de harinas variadas (100 gramos c/u), Una (1) porción de arroz con coco y/o arroz blanco, espagueti o pastas, lentejas, garbanzos, frijoles, papas, entre otros que se coordinen con la supervisión del contrato; legumbre o verduras 1 porción 150 gramos, y un (1) vaso de bebida gaseosa o jugo natural, mínimo de 12 onz. NOTA 1: estos valores contemplan el servicio profesional, el cual debe incluir; comida preparada, bebida, mantelería, todo el menaje, servicio de camareros, mobiliario y personal de limpieza posterior al evento. NOTA 2: el alimento aquí solicitado contempla el servicio a la mesa o para llevar se tendrá la disposición dependiendo los requerimientos del supervisor del contrato. NOTA 3: Se Debe Garantizar La Asepsia, Buenas Prácticas De Manufactura (B.P.M.) Y Manipulación De Los Alimentos. Incluye transporte</p>	1	\$ 40.000,00	\$ 42.000,00	\$ 39.000,00	\$ 40.333,33



ALCALDÍA DE  
**FUNZA**

**ANÁLISIS DEL SECTOR**  
**MODALIDAD: MÍNIMA CUANTÍA, CONVENIO DE**  
**REGIMEN ESPECIAL Y CONTRATACIÓN DIRECTA**

**11-FR-22**

33	ALMUERZO TIPO 2	Lasaña de 350 gr (Pollo o Carne), queso mozzarella o queso parmesano acompañado de tajadas de pan francés, un (1) vaso de bebida gaseosa o jugo natural, mínimo de 12 Onz. NOTA 1: estos valores contemplan el servicio profesional, el cual debe incluir; comida preparada, bebida, mantelería, todo el menaje, servicio de camareros, mobiliario y personal de limpieza posterior al evento. NOTA 2: el alimento aquí solicitado contempla el servicio a la mesa o para llevar se tendrá la disposición dependiendo los requerimientos del supervisor del contrato. NOTA 3: Se Debe Garantizar La Asepsia, Buenas Prácticas De Manufactura (B.P.M.) Y Manipulación De Los Alimentos. Incluye transporte	1	\$ 30.000,00	\$ 32.000,00	\$ 25.000,00	\$ 29.000,00
34	ALMUERZO TIPO 3	Un (1) cuarto (1/4) de pollo asado (2 presas), una (1) porción de papa (100GR), una (1) porción de (100 GR) de plátano maduro, con un (1) vaso de bebida gaseosa o jugo natural, mínimo de 12 Onz. NOTA 1: estos valores contemplan el servicio profesional, el cual debe incluir; comida preparada, bebida, mantelería, todo el menaje, servicio de camareros, mobiliario y personal de limpieza posterior al evento. NOTA 2: el alimento aquí solicitado contempla el servicio a la mesa o para llevar se tendrá la disposición dependiendo los requerimientos del supervisor del contrato. NOTA 3: Se Debe Garantizar La Asepsia, Buenas Prácticas De Manufactura (B.P.M.) Y Manipulación De Los Alimentos. Incluye transporte	1	\$ 35.000,00	\$ 38.000,00	\$ 32.000,00	\$ 35.000,00
35	CENA	Consistente En Una Proteína (220 Grs) Una Harina (50 Grs) Un Carbohidrato (250 Grs), Verdura (150 Grs), Jugo O Gaseosa (250 Ml) En Envase No Retornable De Marcas Reconocidas Y Postre (150 Grs).. Incluye transporte	1	\$ 35.000,00	\$ 38.000,00	\$ 32.000,00	\$ 35.000,00

 <b>ALCALDÍA DE FUNZA</b>	<b>ANÁLISIS DEL SECTOR</b> <b>MODALIDAD: MÍNIMA CUANTÍA, CONVENIO DE REGIMEN ESPECIAL Y CONTRATACIÓN DIRECTA</b>
	<b>11-FR-22</b>

36	ESTACIÓN DE CAFÉ	Se deberá prestar el servicio de estación de café (Café, aromática agua, azúcar, splenda - instacream) durante toda la jornada establecida. TIPO 1: Estación de café, para mínimo 100 personas con tinto, aromática de frutas naturales o normal 2 p/p, bolsa individual de 5 gr, vasos desechables biodegradables de 4 onzas, azúcar individual de 5 gr, azúcar light en caso de ser necesario, agua vasos desechables de 8 onzas según necesidad, insta crema, mezcladores, galletas de mantequilla de 50 gr,	1	\$ 580.000,00	\$ 520.000,00	\$ 550.000,00	\$ 550.000,00
37	ALQUILER PLANTA ELÉCTRICA	Alquiler de plantas eléctricas, motor a gasolina de 200 kw a 350 kw; para los puestos de votación, comisiones escrutadoras zonales y municipales	1	\$ 600.000,00	\$ 580.000,00	\$ 450.000,00	\$ 543.333,33
38	ALQUILER SILLAS	Alquiler de sillas, incluye suministro y disponibilidad según cantidad requerida, en buen estado, limpias y listas para uso.	1	\$ 3.000,00	\$ 2.200,00	\$ 2.500,00	\$ 2.566,67
39	ALQUILER MESA	Alquiler de MESAS sencillas Medidas de Alto (cm) 72.5 Ancho (cm) 80.5 Largo (cm) 80.5.	1	\$ 10.000,00	\$ 14.000,00	\$ 12.000,00	\$ 12.000,00
40	ALQUILER SONIDO	PROTOCOLO: SONIDO APERTURA Y CLAUSURA DE JORNADA ELECTORAL: sistema de sonido intermedio: 2 cabinas de 750 w, 1 micrófono inalámbrico 1 micrófonos convencionales, profesional de sonido, para ser instalado durante el evento, Incluye transporte, instalación, personal de montaje y desmontaje, personal de soporte técnico y operación para todo el evento	1	\$ 820.000,00	\$ 800.000,00	\$ 845.000,00	\$ 821.666,67
41	ALQUILER COMPUTADOR	Alquiler de computadores portátiles con paquete office y conexión a internet para los puestos de votación infovotantes deben contar con cargador y maletín	1	\$ 380.000,00	\$ 350.000,00	\$ 400.000,00	\$ 376.666,67
				\$ 8.311.000,00	\$ 8.255.100,00	\$ 7.164.350,00	\$ 7.910.150,00

**Nota1:** Los elementos requeridos como: **estación de café, planta eléctrica, sillas, mesas, sonido y computador**, se contratarán en modalidad de alquiler, estableciéndose su costo bajo la unidad de valor día.

**4.FORMENTO A LA EJECUCIÓN DE CONTRATOS ESTATALES POR PARTE DE POBLACIÓN EN CONDICIONES DE ESPECIAL PROTECCIÓN CONSTITUCIONAL (ART. 2.2.1.2.4.2.16. DECRETO 1860 DE 2021)**

En aplicación al artículo 2.2.1.2.4.2.16 del decreto 1860 de 2021 la entidad deberá indicar previo análisis la participación de los sujetos de especial protección que habla en artículo antes mencionado en la ejecución del contrato.

En el evento en que se determine que existen personas de especial protección constitucional que suministren estos bienes o servicios, se deberá incluir la obligación a cargo del contratista en los estudios previos y el contrato, y la obligación por parte del supervisor en el contrato.

Revisados los datos se logra evidenciar que el municipio de Funza – Cundinamarca cuenta con una población a la fecha de 76.615 habitantes

<b>Personas</b>  <b>76.615</b> <b>Total</b>	<b>Viviendas</b>  <b>27.456</b> <b>Total</b>	<b>Hogares</b>  <b>29.034</b> <b>Total</b>
--	---	---

Clasificación por Grupo y Subgrupo



Gráfico 1

Se evidencia que 2.367, se encuentran identificados en pobreza extrema (pertenecientes al grupo A) como se evidencia en la gráfica 2

<b>Personas</b>  <b>2.367</b> <b>Total</b>	<b>Viviendas</b>  <b>658</b> <b>Total</b>	<b>Hogares</b>  <b>683</b> <b>Total</b>
---	--	--

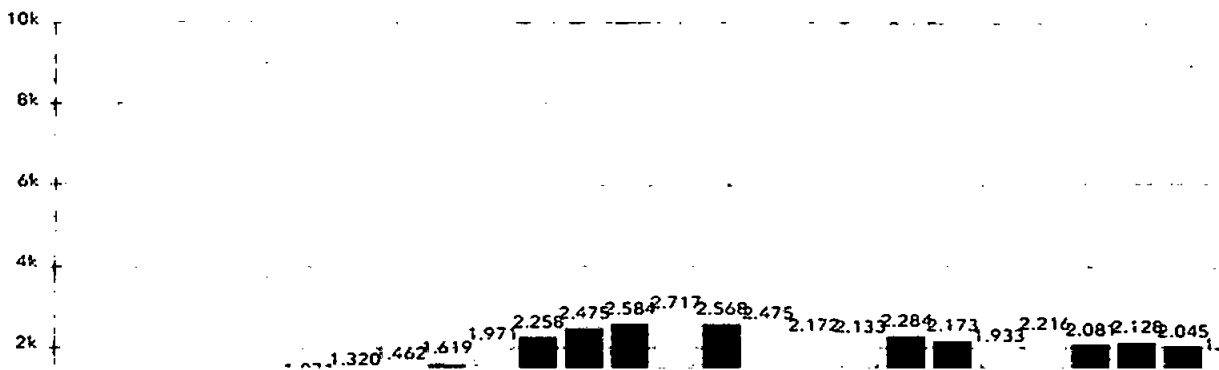
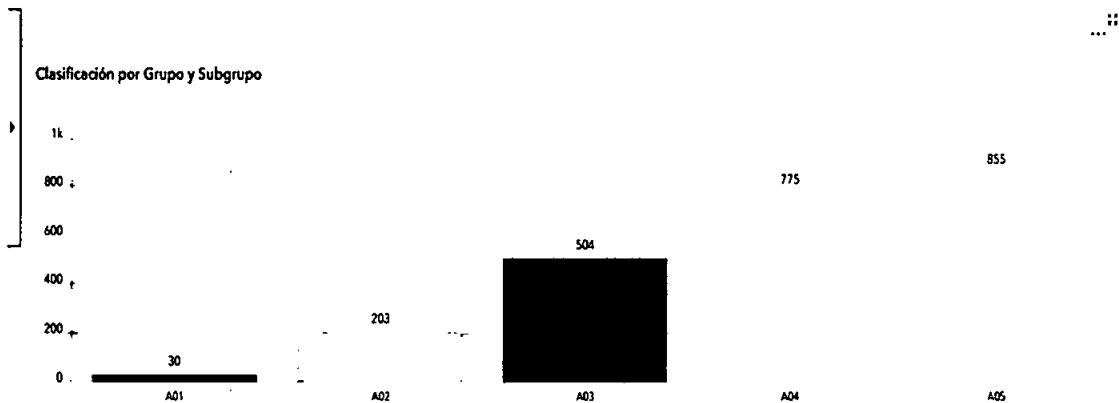

Gráfica 2

En pobreza moderada, identificadas en el grupo B hay una población de 11.844 como se evidencia en la grafica 3.

<p><b>Personas</b></p> <p> <b>12.176</b></p> <p>Total</p>	<p><b>Viviendas</b></p> <p> <b>3.677</b></p> <p>Total</p>	<p><b>Hogares</b></p> <p> <b>3.792</b></p> <p>Total</p>
--	--	--

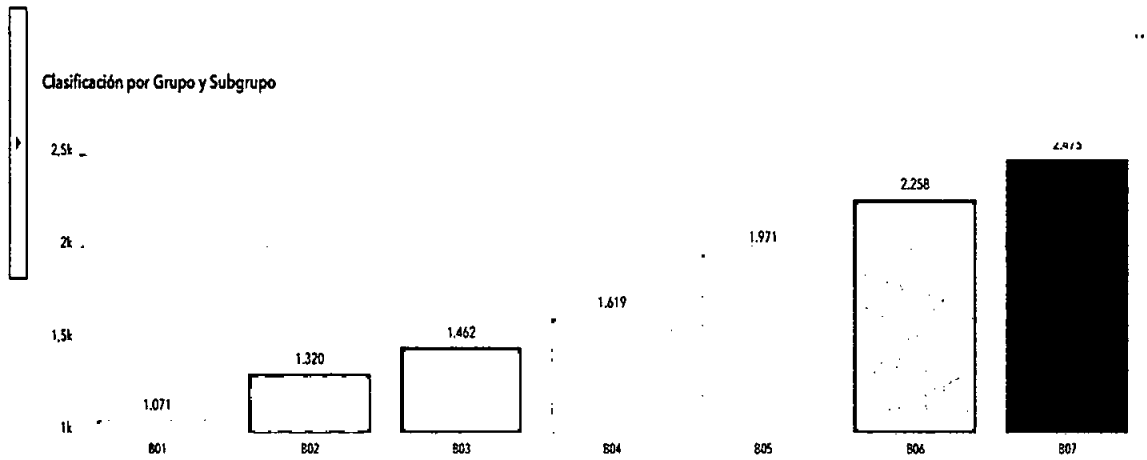

Gráfica 3

En esta medida se evidencia que 37.536 personas, se encuentran identificadas como vulnerables en el grupo C, grafica 4.

<p><b>Personas</b></p> <p> <b>37.536</b></p> <p>Total</p>	<p><b>Viviendas</b></p> <p> <b>12.735</b></p> <p>Total</p>	<p><b>Hogares</b></p> <p> <b>13.324</b></p> <p>Total</p>
--	---	---

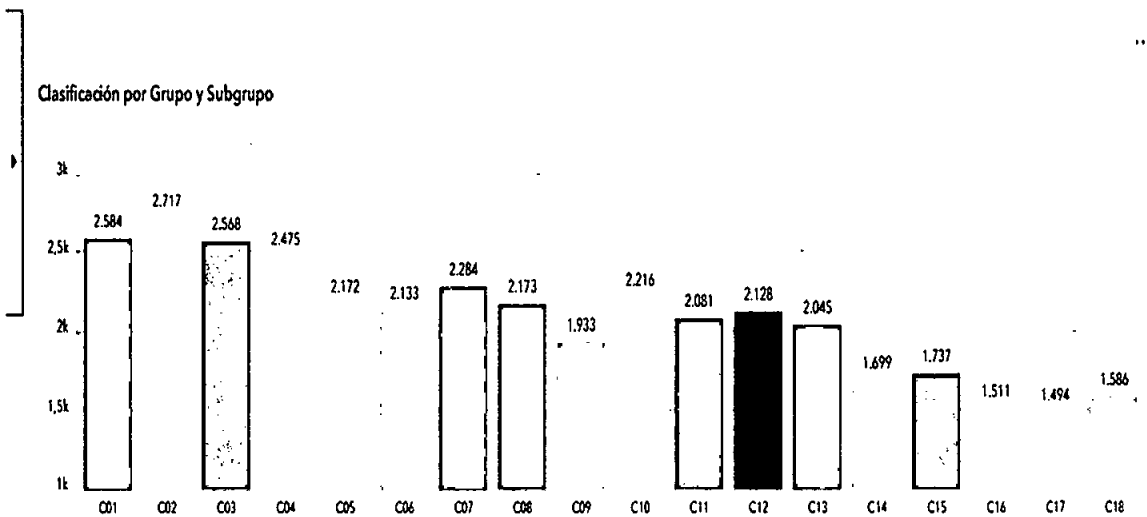

Gráfica 4

Fuente de consulta <https://mapas.cundinamarca.gov.co/pages/planeacion-sisben>

 <b>ALCALDÍA DE FUNZA</b>	<b>ANÁLISIS DEL SECTOR</b> <b>MODALIDAD: MÍNIMA CUANTÍA, CONVENIO DE REGIMEN ESPECIAL Y CONTRATACIÓN DIRECTA</b>
	<b>11-FR-22</b>

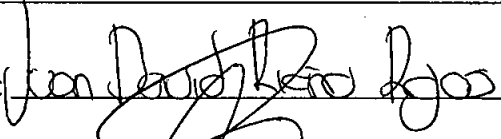
<b>5. ANEXOS</b>			
Cotizaciones	<input type="checkbox"/>	Precio oficial regulado	<input type="checkbox"/>
Catálogos	<input type="checkbox"/>	Análisis costo beneficio	<input type="checkbox"/>
Soporte Página web	<input type="checkbox"/>	Preventa.	<input type="checkbox"/>
Contrato (s)	<input type="checkbox"/>		
Otros documentos	<input type="checkbox"/>	Indique cuales _____	
<b>NOMBRE: JUAN DAVID RIAÑO ROJAS</b> <b>CARGO. CONTRATISTA - SECRETARIA DE GOBIERNO</b>		<b>FIRMA:</b> 	
<b>ANALISIS Y ELABORACION DEL ESTUDIO DE MERCADO.</b>		<b>FIRMA:</b> _____	
<b>NOMBRE: ROBERTO ORGANISTA INSUASTI</b> <b>SECRETARIO DE GOBIERNO</b>			

No.	ÍTEM	DESCRIPCIÓN	CANTIDAD	ANAMAUI	REPRESENTACIONES LAIR SAS	MARTHA YAMILE	PROMEDIO
				VALOR TOTAL CON IVA	VALOR TOTAL CON IVA	VALOR TOTAL CON IVA	VALOR TOTAL CON IVA
1	RESMA DE PAPEL TAMAÑO CARTA 500 HOJAS	Resma de papel hoja normal color blanco, tamaño carta 21,59 cm x 27,94 cm (8.5" x 11"), presentación sellada de 500 hojas. Papel de uso común para oficina y estudio, ideal para impresión en impresoras láser e inyección de tinta, fotocopias y escritura, con superficie uniforme y buena calidad para documentos en general.	1	\$ 25.800,00	\$ 23.000,00	\$ 19.200,00	\$ 22.666,67
2	RESMA DE PAPEL TAMAÑO OFICIO 500 HOJAS	Resma de papel hoja normal color blanco, tamaño oficio 21,59 cm x 33,02 cm (8.5" x 13"), presentación sellada de 500 hojas. Papel de uso común para oficina y estudio, ideal para impresión en impresoras láser e inyección de tinta, fotocopias y escritura, con superficie uniforme y buena calidad para documentos en general.	1	\$ 29.800,00	\$ 28.000,00	\$ 22.100,00	\$ 26.633,33
3	CAJA DE ESFEROS NEGROS X12	Caja por 12 esferos (bolígrafos) color negro, de uso común para oficina y estudio, con tinta negra de escritura uniforme, secado rápido y buena duración. Ideales para firmas, diligenciamiento de documentos, papelería, archivo y uso diario. Presentación en caja para almacenamiento y fácil distribución.	1	\$ 15.800,00	\$ 16.200,00	\$ 15.000,00	\$ 15.666,67
4	CAJA DE LAPICES NEGRO NO.2 X 12	Caja por 12 lápices negros No. 2 (H8), elaborados en madera resistente y de fácil afilado, con mina de grafito H8 que proporciona un trazo uniforme, legible y suave, ideal para escritura diaria, actividades escolares, oficina y dibujo básico; permite borrado fácil con goma sin manchar excesivamente y viene en presentación en caja para mejor almacenamiento y organización.	1	\$ 11.600,00	\$ 13.800,00	\$ 12.500,00	\$ 12.633,33
5	CAJA DE GANCHOS PARA COSEDORA ESTANDAR GALVANIZADAS X5000	Caja de ganchos para cosedora estándar galvanizados, presentación x 5000 unidades, fabricados en metal resistente con recubrimiento galvanizado que brinda mayor protección contra la oxidación y la humedad. Diseñados para uso en cosedoras de oficina tipo estándar, ideales para engarzar documentos, hojas y archivos de uso diario, ofreciendo buena dureza, sujeción firme y alta durabilidad, en empaque tipo caja para fácil almacenamiento y control de inventario.	1	\$ 10.000,00	\$ 12.000,00	\$ 8.000,00	\$ 10.000,00
6	CAJA DE CLIPS TAMAÑO GRANDE X100	Caja de clips metálicos tamaño grande, presentación x 100 unidades, elaborados en metal resistente con buen nivel de rigidez para asegurar una sujeción firme de documentos sin rasgar ni deteriorar el papel, ideales para uso en oficina, archivo y papelería	1	\$ 11.500,00	\$ 12.000,00	\$ 9.000,00	\$ 10.833,33
7	CAJA DE CLIPS TAMAÑO MEDIANO X100	Caja de clips tamaño mediano x 100 unidades, elaborados en metal resistente, ideales para sujetar y organizar documentos y hojas sin dañarlas, para uso en oficina y archivo.	1	\$ 9.600,00	\$ 10.000,00	\$ 7.150,00	\$ 8.916,67
8	ROLLO DE CINTA ADHESIVA TRANSPARENTE ANCHA 100 MTS	Rollo de cinta adhesiva transparente ancha de 100 metros, elaborada en material plástico resistente con adhesivo de alta adherencia, ideal para sellado de cajas, embalaje, fijación de papeles y uso general en oficina, hogar o bodega. Presentación en rollo de fácil manejo, con buena transparencia y resistencia al rasgado.	1	\$ 20.000,00	\$ 20.000,00	\$ 18.000,00	\$ 19.333,33

9	ROLLO DE CINTA DE ENMASCARAR 50 MTS 24 MM	Rollo de cinta de enmascarar de 50 metros y 24 mm de ancho, elaborada en papel crepé con adhesivo de buena adherencia, ideal para enmascarar, delimitar y proteger superficies en trabajos de pintura, manualidades y uso general	1	\$ 14.500,00	\$ 12.500,00	\$ 15.000,00	\$ 14.000,00
10	ROLLO DE CINTA PELIGRO 500 MTS	Rollo de cinta de seguridad "PELIGRO" de 500 metros, fabricada en material plástico resistente, con impresión visible en colores de advertencia (amarillo y negro) y adhesivo de buena fijación. Ideal para señalización, demarcación y restricción de zonas en obras, mantenimiento, eventos, bodegas o áreas de riesgo, brindando alta visibilidad y facilidad de instalación.	1	\$ 85.000,00	\$ 75.000,00	\$ 65.800,00	\$ 75.266,67
11	SEÑALÉTICA PARA RUTAS DE EVACUACIÓN (INGRESO, SALIDA, PUNTO DE ENCUENTRO).	Poliestireno Collbre 40 Instalado Con Cinta Doble Faz Tipo Industrial, Vinilo Adhesivo Textos, Y Logo Símbolos En Vinilo Adhesivo Color Según El Diseño Presentado Norma Ccs Vigente, Instalacion Sobre Pared Dimensiones 50x30 Cm	1	\$ 48.000,00	\$ 35.000,00	\$ 50.000,00	\$ 44.333,33
12	PAQUETE DE BOLSAS X50 NEGRAS DE BASURA GRANDES 65X90	Paquete de bolsas x 50 unidades, de color negro para basura tamaño grande 65 x 90 cm, fabricada en material plástico resistente (polietileno), ideal para recolección y disposición de residuos en hogar, oficina o institucional, con buena capacidad y resistencia al peso, adecuada para uso en canecas grandes y manejo general de desechos.	1	\$ 49.100,00	\$ 35.800,00	\$ 36.400,00	\$ 40.433,33
13	PAQUETE DE BOLSAS X 50 BLANCAS DE BASURA GRANDES 65X90	Paquete de bolsas x 50 unidades, de color blanca para basura tamaño grande 65 x 90 cm, fabricada en material plástico resistente (polietileno), ideal para recolección y disposición de residuos en hogar, oficina o uso institucional, con buena capacidad y resistencia al peso, adecuada para canecas grandes y manejo general de desechos.	1	\$ 56.100,00	\$ 58.200,00	\$ 41.600,00	\$ 51.966,67
14	EXTENSIÓN ELÉCTRICA 10 MTS	Extensión eléctrica de 10 metros, con cable resistente y recubrimiento aislante de seguridad, ideal para ampliar el alcance de conexión de equipos eléctricos y electrónicos en hogar, oficina o uso institucional, proporcionando una conexión práctica y segura para iluminación, computadores, herramientas y otros dispositivos.	1	\$ 162.500,00	\$ 150.000,00	\$ 145.000,00	\$ 152.500,00
15	TINTA PARA SELLOS NEGRO 30 ML	Tinta para sellos color negro de 30 ml, diseñada para recargar almohadillas y sellos entintables, con pigmentación intensa para marcar de forma clara y legible sobre papel. Presentación en frasco de 30 mililitros, ideal para uso en oficina, archivo y trámites administrativos, ofreciendo buen rendimiento y secado rápido.	1	\$ 11.200,00	\$ 8.500,00	\$ 12.000,00	\$ 10.566,67
16	TERA (DISCO DURO EXTERNO CON ESTUCHE)	Disco duro externo (1 Tera) con estuche, dispositivo de almacenamiento portátil de 1 Tb de capacidad, ideal para respaldo y transporte seguro de información como documentos, fotos, videos y archivos de trabajo. Incluye estuche protector para evitar golpes, polvo y rayones, facilitando su manejo y conservación, apto para uso en oficina, hogar o institucional.	1	\$ 491.400,00	\$ 509.600,00	\$ 364.000,00	\$ 455.000,00
17	TONER IMPRESORA HP LASERJET CF226 A	Tóner para impresora HP LaserJet CF226A, cartucho de impresión láser color negro, compatible con equipos HP LaserJet, diseñado para ofrecer impresiones nítidas y de alta calidad en documentos y textos.	1	\$ 1.100.000,00	\$ 1.050.000,00	\$ 845.000,00	\$ 998.333,33

18	TONER FOTOCOPIADORA KYOCERA ECOSYS M4125 IDN	Tóner para fotocopiadora/impresora Kyocera ECOSYS M4125idn, cartucho de impresión láser color negro, diseñado para ofrecer impresiones nítidas y de alta calidad en documentos y textos. Ideal para uso en oficina e institucional, con buen rendimiento.	1	\$ 1.720.000,00	\$	1.783.600,00	\$	1.274.000,00	\$	1.592.533,33
19	TONER IMPRESORA HP LASER JET 85 A CE285A	Tóner para impresora HP LaserJet 85A CE285A, cartucho de impresión láser color negro, diseñado para ofrecer impresiones claras, nítidas y uniformes en documentos y textos.	1	\$ 700.000,00	\$	691.600,00	\$	494.000,00	\$	628.533,33
20	TONER IMPRESORA RICOH M 320F PRINT CARTRIDGE SP 3710 SERIES	Tóner para impresora Ricoh M 320F – Print Cartridge SP 3710 Series, cartucho de impresión láser color negro, diseñado para brindar impresiones nítidas y uniformes en documentos y textos.	1	\$ 800.000,00	\$	920.000,00	\$	990.000,00	\$	903.333,33
21	BOMBILLO AHORRADOR SILVANIA LED 9W	Bombillo Sylvania LED de 9W, de alta eficiencia energética, tipo ahorrador, ideal para iluminación general en hogar y oficina; ofrece bajo consumo eléctrico, encendido instantáneo, larga vida útil, buena intensidad de luz y baja emisión de calor. Compatible con instalaciones eléctricas estándar, diseñado para uso en lámparas y plafones, con estructura resistente y tecnología LED que reduce costos de energía frente a bombillos tradicionales.	1	\$ 21.000,00	\$	21.800,00	\$	15.600,00	\$	19.466,67
22	TIJERAS 6,5 PULGADAS - MAPED OFFICE	Tijeras Maped Office de 6,5 pulgadas, diseñadas para uso de oficina y escolar, con hojas en acero inoxidable de alta durabilidad y corte preciso, punta segura y mango ergonómico para un agarre cómodo. Ideales para cortar papel, cartulina delgada y materiales de uso común, ofreciendo buen rendimiento, resistencia y fácil manejo en actividades administrativas y de papelería.	1	\$ 15.000,00	\$	12.500,00	\$	10.000,00	\$	12.500,00
23	BISTURÍ ESCOLAR DE PLÁSTICO CON BLISTER X 12	Bisturí escolar de plástico con blister x 12 unidades, herramienta de corte de uso escolar y oficina, con cuerpo plástico resistente y diseño ergonómico para un agarre cómodo y seguro. Incluye cuchilla retráctil/deslizante para mayor control y protección durante el uso, ideal para cortar papel, cartulina, foami delgado y materiales livianos.	1	\$ 35.000,00	\$	38.500,00	\$	32.000,00	\$	35.166,67
24	CAJA DE GUANTES DE NITRILOS NEGROS TALLA M X100	Caja x 100 unidades de guantes de nitrilo negros talla M, desechables, fabricados en material de nitrilo resistente (libre de látex), ideales para protección e higiene en labores de limpieza, manipulación, mantenimiento, estética o uso industrial ligero.	1	\$ 35.500,00	\$	42.500,00	\$	38.500,00	\$	38.833,33
25	CAJA DE TAPABOCAS TRICAPA TERMOSELLADOS X 100	Caja de tapabocas tricapa termosellados x 100 unidades, mascarillas desechables de tres capas para protección respiratoria, elaboradas en material no tejido con buen nivel de filtración, respirables y cómodas. Incluyen elásticos laterales de ajuste seguro y pinza nasal moldeable para mejor sellado, ayudando a reducir el ingreso de partículas, polvo y salpicaduras. Presentación termosellada para mayor higiene, ideal para uso en oficina, atención al público, limpieza y ambientes institucionales.	1	\$ 31.500,00	\$	32.700,00	\$	34.000,00	\$	32.733,33

26	MATERA EN CERAMICA CON FORMA DE CORAZÓN CON LOS LOGOS DE LA ADMINISTRACIÓN	<p>Producto decorativo y ecológico compuesto por una planta suculenta natural sembrada en una materia de cerámica personalizada en forma de corazón. El artículo está diseñado como detalle corporativo, elemento decorativo o regalo sostenible para oficinas. El sustrato está conformado por una mezcla de tierra abonada, arena y gravilla fina, que garantiza el drenaje adecuado y la conservación de la planta. La superficie puede complementarse con una capa decorativa de piedras blancas o gravilla de color neutro. La materia es de cerámica esmaltada o natural, con acabado liso o texturizado, resistente al agua y de alta durabilidad, con dimensiones aproximadas de 8 a 10 centímetros de diámetro y una altura total del producto entre 10 y 15 centímetros. El peso aproximado oscila entre 250 y 400 gramos.</p> <p>El diseño incluye la marcación institucional, se personaliza con los colores institucionales con un tamaño mínimo de tres centímetros de ancho, ubicado en una zona visible de la materia.</p> <p>Cada unidad se entrega completamente armada, con la planta en óptimas condiciones de hidratación y presentación, empacada individualmente en caja de cartón kraft</p>	1	\$ 20.000,00	\$ 19.800,00	\$ 19.000,00	\$ 19.600,00
27	IMPRESIÓN DE FOTOGRAFÍAS	<p>Impresión de fotografías para exposición en exteriores, elaboradas en material resistente y de alta durabilidad, con impresión a color de alta calidad, ideal para exhibiciones institucionales al aire libre. Diseñadas para soportar condiciones ambientales como sol, viento y humedad, manteniendo buena definición, nitidez y estabilidad del color, aptas para montaje en estructuras tipo exhibidor o señalización.</p> <p>Medidas: 70 (cm) ancho x 50 (cm) alto</p>	1	\$ 180.000,00	\$ 140.000,00	\$ 120.000,00	\$ 146.666,67
28	REFIGERIO TIPO 1:	<p>Pastel de pollo y/o carne y/o hawaiano y/o gloria Peso aprox 150 grms. Jugo en caja sabores surtidos de 200ml. Debidamente empacado. Con servilleta y empaque que conserve la calidad física, microbiológica y garantizar la inocuidad de los productos. Incluye transporte.</p>	1	\$ 13.900,00	\$ 10.200,00	\$ 12.000,00	\$ 12.033,33
29	REFIGERIO TIPO 2:	<p>Sándwich de jamón de pavo y/o cordero y queso compuesto de pan blanco tajado con sabor a mantequilla, cada pan deberá tener un peso de 40 gramos, un jamón de pavo y/o cordero de 30 gramos, una tajada de queso doble crema o mozzarella de 30 gramos. Contenido: El producto debe tener un peso de 100 gramos, acompañado de paquete de Papas fritas 30gr. Fruto de la temporada 150 gr. Gaseosa: Bebida saborizada, carbonatada, refrescante y sin alcohol – envase no retornable de 400 ml marca reconocida en el mercado y sabores variados y/o jugo no retornable de 300 ml de una marca reconocida en el mercado y sabores variados.</p> <p>EMPAQUE bio-degradable. Con servilleta y empaque que conserve la calidad física, microbiológica y garantizar la inocuidad de los productos. Incluye transporte con servilleta y empaque que conserve la calidad física, microbiológica y garantizar la inocuidad de los productos. Incluye transporte.</p>	1	\$ 13.200,00	\$ 12.100,00	\$ 13.500,00	\$ 12.933,33

30	DESAYUNO TIPO1	<p>Jugo natural (Naranja o mandarina) 7 onzas o Jugo en caja sabores surtidos de 200ml; huevos (Fritos, Pericos, Rancheros etc....) (250gr), Arepa de queso de 100 gramos, pan (50gr) y porción de frutas 100 gramos. Los gramajes corresponden a los productos ya elaborados. NOTA 1: estos valores contemplan el servicio profesional, el cual debe incluir: comida preparada, bebida, mantelería, todo el menaje, servicio de camareros, mobiliario y personal de limpieza posterior al evento.</p> <p>NOTA 2: el alimento aquí solicitado contempla el servicio a la mesa o para llevar se tendrá la disposición dependiendo los requerimientos del supervisor del contrato.</p> <p>NOTA 3: Se Debe Garantizar La Asepsia, Buenas Prácticas De Manufactura (B.P.M.) Y Manipulación De Los Alimentos. Incluye transporte</p>	1	\$ 21.000,00	\$ 26.000,00	\$ 23.500,00	\$ 23.500,00
31	DESAYUNO TIPO2	<p>Tamal lolimense con porción de pollo, carne de cerdo y huevo, acompañado de Arepa de queso de 100 gramos, pan (50gr), Jugo en caja sabores surtidos de 200ml. Los gramajes corresponden a los productos ya elaborados. Incluye transporte de entrega y/o donde indique el supervisor del contrato. NOTA 1: estos valores contemplan el servicio profesional, el cual debe incluir: comida preparada, bebida, mantelería, todo el menaje, servicio de camareros, mobiliario y personal de limpieza posterior al evento.</p> <p>NOTA 2: el alimento aquí solicitado contempla el servicio a la mesa o para llevar se tendrá la disposición dependiendo los requerimientos del supervisor del contrato.</p> <p>NOTA 3: Se Debe Garantizar La Asepsia, Buenas Prácticas De Manufactura (B.P.M.) Y Manipulación De Los Alimentos.</p>	1	\$ 20.000,00	\$ 18.000,00	\$ 15.000,00	\$ 17.666,67
32	ALMUERZO TIPO 1	<p>Una (1) proteína 250 gramos cocido o a la plancha (res, pollo, cerdo o pescado), dos (2) porciones de harinas variadas (100 gramos c/u), Una (1) porción de arroz con coco y/o arroz blanco, espagueti o pastas, lentejas, garbanzos, frijoles, papas, entre otros que se coordinen con la supervisión del contrato; legumbre o verduras 1 porción 150 gramos, y un (1) vaso de bebida gaseosa o jugo natural, mínimo de 12 onz.</p> <p>NOTA 1: estos valores contemplan el servicio profesional, el cual debe incluir: comida preparada, bebida, mantelería, todo el menaje, servicio de camareros, mobiliario y personal de limpieza posterior al evento.</p> <p>NOTA 2: el alimento aquí solicitado contempla el servicio a la mesa o para llevar se tendrá la disposición dependiendo los requerimientos del supervisor del contrato.</p> <p>NOTA 3: Se Debe Garantizar La Asepsia, Buenas Prácticas De Manufactura (B.P.M.) Y Manipulación De Los Alimentos. Incluye transporte</p>	1	\$ 40.000,00	\$ 42.000,00	\$ 39.000,00	\$ 40.333,33

33	ALMUERZO TIPO 2	<p>Lasaña de 350 gr (Pollo o Carne), queso mozzarella o queso parmesano acompañado de tojadas de pan francés, un (1) vaso de bebida gaseosa o jugo natural, mínimo de 12 Onz.</p> <p>NOTA 1: estos valores contemplan el servicio profesional, el cual debe incluir: comida preparada, bebida, mantelería, todo el menaje, servicio de camareros, mobiliario y personal de limpieza posterior al evento.</p> <p>NOTA 2: el alimento aquí solicitado contempla el servicio a la mesa o para llevar se tendrá la disposición dependiendo los requerimientos del supervisor del contrato.</p> <p>NOTA 3: Se Debe Garantizar La Asepsia, Buenas Prácticas De Manufactura (B.P.M.) Y Manipulación De Los Alimentos. Incluye transporte</p>	1	\$ 30.000,00	\$ 32.000,00	\$ 25.000,00	\$ 29.000,00
34	ALMUERZO TIPO 3	<p>Un (1) cuarto (1/4) de pollo asado (2 presas), una (1) porción de papa (100GR), una (1) porción de (100 GR) de plátano maduro, con un (1) vaso de bebida gaseosa o jugo natural, mínimo de 12 Onz.</p> <p>NOTA 1: estos valores contemplan el servicio profesional, el cual debe incluir: comida preparada, bebida, mantelería, todo el menaje, servicio de camareros, mobiliario y personal de limpieza posterior al evento.</p> <p>NOTA 2: el alimento aquí solicitado contempla el servicio a la mesa o para llevar se tendrá la disposición dependiendo los requerimientos del supervisor del contrato.</p> <p>NOTA 3: Se Debe Garantizar La Asepsia, Buenas Prácticas De Manufactura (B.P.M.) Y Manipulación De Los Alimentos. Incluye transporte</p>	1	\$ 35.000,00	\$ 38.000,00	\$ 32.000,00	\$ 35.000,00
35	CENA	<p>Consistente En Una Proteina (220 Grs) Una Harina (50 Grs) Un Carbohidrato (250 Grs), Verdura (150 Grs), Jugo O Gaseosa (250 Ml) En Envase No Retornable De Marcas Reconocidas Y Postre (150 Grs).. Incluye transporte</p>	1	\$ 35.000,00	\$ 38.000,00	\$ 32.000,00	\$ 35.000,00
36	ESTACIÓN DE CAFÉ	<p>Se deberá prestar el servicio de estación de café (Café, aromática agua, azúcar, splenda - Instacream) durante toda la jornada establecida. TIPO 1: Estación de café, para mínimo 100 personas con tinto, aromática de frutas naturales o normal 2 p/p, bolsa individual de 5 gr, vasos desechables biodegradables de 4 onzas, azúcar individual de 5 gr, azúcar light en caso de ser necesario, agua vasos desechables de 8 onzas según necesidad, Insta crema, mezcladores, galletas de mantequilla de 50 gr.</p>	1	\$ 580.000,00	\$ 520.000,00	\$ 550.000,00	\$ 550.000,00
37	ALQUILER PLANTA ELÉCTRICA	<p>Alquiler de plantas eléctricas, motor a gasolina de 200 kw a 350 kw; para los puestos de votación, comisiones escrutadoras zonales y municipales</p>	1	\$ 600.000,00	\$ 580.000,00	\$ 450.000,00	\$ 543.333,33
38	ALQUILER SILLAS	<p>Alquiler de sillas. Incluye suministro y disponibilidad según cantidad requerida, en buen estado, limpias y listas para uso.</p>	1	\$ 3.000,00	\$ 2.200,00	\$ 2.500,00	\$ 2.566,67
39	ALQUILER MESA	<p>Alquiler de MESAS sencillas Medidas de Alto (cm) 72.5 Ancho (cm) 80.5 Largo (cm) 80.5.</p>	1	\$ 10.000,00	\$ 14.000,00	\$ 12.000,00	\$ 12.000,00

40	ALQUILER SONIDO	PROTOCOLO: SONIDO APERTURA Y CLAUSURA DE JORNADA ELECTORAL: sistema de sonido Intermedio: 2 cabinas de 750 w. 1 micrófono inalámbrico 1 micrófonos convencionales , profesional de sonido, para ser instalado durante el evento. Incluye transporte, instalación, personal de montaje y desmontaje, personal de soporte técnico y operación para todo el evento	1	\$ 820.000,00	\$ 800.000,00	\$ 845.000,00	\$ 821.666,67
41	ALQUILER COMPUTADOR	Alquiler de computadores portátiles con paquete office y conexión a Internet para los puestos de votación infovotantes deben contar con cargador y mouse	1	\$ 380.000,00	\$ 350.000,00	\$ 400.000,00	\$ 376.666,67
				\$ 8.311.000,00	\$ 8.255.100,00	\$ 7.164.350,00	\$ 7.910.150,00

ELABORÓ: JUAN DAVID RIAÑO ROJAS CONTRATISTA - SECRETARIA DE GOBIERNO	FIRMA: <i>Juan David Riaño Rojas</i>
---	--------------------------------------

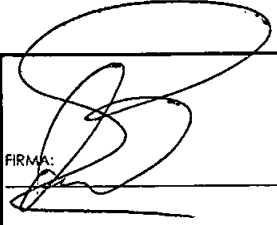
APROBÓ: ROBERTO ORGANISTA INSUASTI SECRETARIA DE GOBIERNO	FIRMA: 
---	--