MÍNIMA CUANTÍA DE INFRAESTRUCTURA SOCIAL

INVITACIÓN

INTRODUCCIÓN

Alcaldía de Sasaima, en adelante la "Entidad", pone a disposición de los interesados la presente invitación para la selección del Contratista encargado de ejecutar el contrato de obra pública para **"Realizar A Precios Unitarios Fijos, Sin Fórmula De Reajuste, Las Obras De Mantenimiento, Adecuación Y Mejoramiento De La Infraestructura Física y/o Espacios Públicos De Las Instituciones Educativas En Las Zonas Urbana Y Rural Del Municipio De Sasaima, Cundinamarca"**, en adelante el "contrato".

Los Documentos del Proceso de Contratación, que incluyen los estudios y documentos previos, el estudio de sector, así como cualquiera de sus anexos, están a disposición del público en el Sistema Electrónico de Contratación Pública –en adelante SECOP–. y

La selección del Contratista se realizará a través del Proceso de Contratación **FTIC-MIC-003-2026**.

La Entidad evaluará las ofertas con base en las reglas establecidas en la invitación y en la normativa aplicable.

El uso de los Documentos Tipo no exime a la Entidad de la obligación de utilizar la normativa y la jurisprudencia aplicable al Proceso de Contratación, así como dar cumplimiento a lo ordenado por sentencia judicial.

Todas las personas y organizaciones interesadas en hacer control social al Proceso de Contratación, en cualquiera de sus fases o etapas, pueden presentar las recomendaciones que consideren convenientes, intervenir en las audiencias y consultar los Documentos del Proceso en los términos previstos en el inciso 3 del artículo 66 de la Ley 80 de 1993 y el artículo 2.2.1.1.1.2.1 del Decreto 1082 de 2015 o la norma que la modifique, sustituya o complemente.

Este Documento Tipo aplica a los procesos de mínima cuantía de obra pública de infraestructura Social (Versión 1) que correspondan a las actividades definidas en la Matriz 1 – Experiencia aplicable en el proyecto de infraestructura social bien sea de salud, educación, institucional, vivienda, cultura, recreación y deporte. En consecuencia, las actividades de infraestructura Social no contempladas en la Matriz 1 – Experiencia no tienen que aplicar los documentos tipo; sin perjuicio de lo previsto en el artículo 2.2.1.2.6.1.5. del Decreto 1082 de 2015.

Nota 1: En todo caso, lo que refiere a las actividades relacionadas en la Matriz 1 - Experiencia para el Sector institucional que involucren actividades de Defensa, la Entidad podrá apartarse del uso de documentos tipo, previa justificación donde se especifique que las obras, bienes o servicios a adquirir son objeto de reserva de acuerdo con lo descrito en el artículo 2, numeral 4, literal d) de la Ley 1150 de 2007

Nota 2: El Subsector Institucional de conformidad con la NSR-10 incluye los capítulos de seguridad Pública, servicio público, sitios de reclusión y edificaciones institucionales.

TABLA DE CONTENIDO

CAPÍTULO I INFORMACIÓN GENERAL 6
1.1. OBJETO, PRESUPUESTO OFICIAL, PLAZO Y UBICACIÓN 6
1.2. DOCUMENTOS DEL PROCESO 6
1.3. COMUNICACIONES Y OBSERVACIONES AL PROCESO 6
1.4. CLASIFICADOR DE BIENES Y SERVICIOS DE NACIONES UNIDAS (UNSPSC) 6
1.5. RECURSOS QUE RESPALDAN LA CONTRATACIÓN 7
1.6. REGLAS DE SUBSANABILIDAD, EXPLICACIONES Y ACLARACIONES 7
1.7. CRONOGRAMA DEL PROCESO 7
1.8. IDIOMA 8
1.9. DOCUMENTOS OTORGADOS EN EL EXTERIOR 9
1.10. GLOSARIO 9
1.11. INFORMACIÓN INEXACTA 9
1.12. INFORMACIÓN RESERVADA 9
1.13. MONEDA 10
1.14. CONFLICTO DE INTERÉS DE ORIGEN CONSTITUCIONAL O LEGAL 11
1.15. CAUSALES DE RECHAZO 11
1.16. CAUSALES PARA DECLARAR DESIERTO EL PROCESO DE CONTRATACIÓN 12
1.17. NORMAS DE INTERPRETACIÓN DE LA INVITACIÓN 12
1.18 RETIRO DE LA PROPUESTA 13
1.19 CONFIDENCIALIDAD DE LA INFORMACIÓN RELACIONADA CON DATOS SENSIBLES 13
1.20 LIMITACIÓN A MIPYME 14
CAPÍTULO II ESPECIFICACIONES TÉCNICAS DE LA OBRA 14
2.1. DESCRIPCIÓN GENERAL DEL PROYECTO 14
2.2. DESCRIPCIÓN OBRA ACTUAL O ZONA A INTERVENIR 14
2.3. ACTIVIDADES POR EJECUTAR Y ALCANCE 16
2.4. OBLIGACIONES GENERALES DEL CONTRATISTA 18
2.5. OBLIGACIONES ESPECÍFICAS DEL CONTRATISTA 20
2.6. ACREDITACIÓN DEL PAGO AL SISTEMA DE SEGURIDAD SOCIAL DURANTE LA EJECUCIÓN DEL CONTRATO 21
2.7. PLAZO PARA EJECUTAR EL CONTRATO 21
2.8. FORMA DE PAGO 21
2.9. CONDICIONES PARTICULARES DEL PROYECTO 22
2.10. INFORMACIÓN SOBRE EL PERSONAL PROFESIONAL 24
2.11. POSIBLES FUENTES DE MATERIALES PARA EL PROYECTO 24

2.12. OBRAS PROVISIONALES ... 25
2.13. SEÑALIZACIÓN ... 25
2.14. PERMISOS, LICENCIAS Y AUTORIZACIONES ... 26
2.15. NOTAS TÉCNICAS ESPECÍFICAS PARA EL PROYECTO ... 26
2.16. DOCUMENTOS TÉCNICOS ADICIONALES ... 27
CAPÍTULO III ELABORACIÓN, PRESENTACIÓN Y EVALUACIÓN DE LAS OFERTAS ... 28
3.1. CARTA DE PRESENTACIÓN DE LA OFERTA ... 28
3.2. APODERADO ... 28
3.3. ELABORACIÓN Y PRESENTACIÓN DE LA OFERTA ... 29
3.4. CIERRE DEL PROCESO Y APERTURA DE OFERTAS ... 29
3.5. INFORME DE EVALUACIÓN ... 29
3.6. ACEPTACIÓN DE LA OFERTA ... 30
3.7. PROPUESTAS PARCIALES ... 31
3.8. PROPUESTAS ALTERNATIVAS ... 31
3.9. REGLAS PARA LOS PROCESOS ESTRUCTURADOS POR LOTES O SEGMENTOS ... 31
CAPÍTULO IV REQUISITOS HABILITANTES Y SU VERIFICACIÓN ... 32
4.1 GENERALIDADES ... 32
4.2 CAPACIDAD JURÍDICA ... 32
4.3 EXISTENCIA Y REPRESENTACIÓN LEGAL ... 33
4.3.1 PERSONAS NATURALES ... 33
4.3.2 PERSONAS JURÍDICAS ... 33
4.3.3 PROPONENTES PLURALES ... 35
4.4 CERTIFICACIÓN DE PAGOS DE SEGURIDAD SOCIAL Y APORTES LEGALES ... 36
4.4.1 PERSONAS JURÍDICAS ... 36
4.4.2 PERSONAS NATURALES ... 36
4.4.3 PROPONENTES PLURALES ... 36
4.4.4 SEGURIDAD SOCIAL PARA LA ACEPTACIÓN DE LA OFERTA ... 36
4.5 EXPERIENCIA ... 37
4.5.1 CARACTERÍSTICAS DE LOS CONTRATOS PRESENTADOS PARA ACREDITAR LA EXPERIENCIA EXIGIDA ... 37
4.5.2 CONSIDERACIONES PARA LA VALIDEZ DE LA EXPERIENCIA REQUERIDA ... 39
4.5.3 ACREDITACIÓN DE LA EXPERIENCIA REQUERIDA ... 41
4.5.4 DOCUMENTOS VÁLIDOS PARA ACREDITAR LA EXPERIENCIA REQUERIDA ... 41
4.5.5 PARA CONTRATOS ENTRE PARTICULARES ... 42
4.5.6 PARA SUBCONTRATOS ... 42
4.5.7 RELACIÓN DE LOS CONTRATOS FRENTE AL PRESUPUESTO OFICIAL ... 43

4.6 CAPACIDAD FINANCIERA 43
4.6.1 ACREDITACIÓN DE LA CAPACIDAD FINANCIERA DE PERSONAS NATURALES O JURÍDICAS NACIONALES Y EXRANJERAS CON DOMICILIO O SUCURSAL EN COLOMBIA 45
4.6.2 ACREDITACIÓN DE LA CAPACIDAD FINANCIERA DE PERSONAS NATURALES O JURÍDICAS EXTRANJERAS SIN DOMICILIO O SUCURSAL EN COLOMBIA 45
4.7 CAPACIDAD RESIDUAL 46
4.7.1 CÁLCULO DE LA CAPACIDAD RESIDUAL DEL PROCESO DE CONTRATACIÓN (CRPC) 46
4.7.2 CÁLCULO DE LA CAPACIDAD RESIDUAL DEL PROPONENTE (CRP) 46
CAPÍTULO V CRITERIOS DE EVALUACIÓN, CRITERIOS DE DESEMPATE Y OFERTA ECONÓMICA 50
5.1. OFERTA ECONÓMICA 51
5.1.1 AIU 51
5.1.2 CORRECCIONES ARITMÉTICAS 52
5.1.3 PRECIO ARTIFICIALMENTE BAJO 52
5.1.4 CRITERIOS DE DESEMPATE 52
CAPÍTULO VI RIESGOS ASOCIADOS AL CONTRATO, FORMA DE MITIGARLOS Y ASIGNACIÓN DE RIESGOS 61
6.1 ASIGNACIÓN DE RIESGOS 61
CAPÍTULO VII GARANTÍAS 61
7.1 GARANTÍA DE SERIEDAD DE LA OFERTA ..... **¡Error! Marcador no definido.**
7.2 GARANTÍAS DEL CONTRATO 61
7.2.1 GARANTÍA DE CUMPLIMIENTO ..... **¡Error! Marcador no definido.**
7.2.2 ESTABILIDAD DE LA OBRA Y PERÍODO DE GARANTÍA ..... **¡Error! Marcador no definido.**
7.2.3 GARANTÍA DE RESPONSABILIDAD CIVIL EXTRACONTRACTUAL ..... **¡Error! Marcador no definido.**
CAPÍTULO VIII COMUNICACIÓN DE ACEPTACIÓN DE LA OFERTA Y CLÁUSULAS ADICIONALES 61
8.1. INFORMACIÓN PARA EL CONTROL DE LA EJECUCIÓN DE LA OBRA 62
8.2. ANÁLISIS DE PRECIOS UNITARIOS 62
8.3. ANTICIPO O PAGO ANTICIPADO 62
8.4. MULTAS 62
8.5. CLÁUSULA PENAL 64
8.6. CLÁUSULAS EXCEPCIONALES 64
8.7. INDEPENDENCIA DEL CONTRATISTA 64
8.8. INEXISTENCIA DE RELACIÓN LABORAL ENTRE LA ENTIDAD Y EL CONTRATISTA 64
8.9. CESIÓN 65
8.10. LIQUIDACIÓN 65
8.11. SOLUCIÓN DE CONTROVERSIAS 65
CAPÍTULO IX LISTA DE ANEXOS, FORMATOS, MATRICES Y FORMULARIOS 66
9.1. ANEXOS 66

9.2. FORMATOS 66
9.3. MATRICES 66
9.4. FORMULARIOS 66

DOCUMENTOS TIPO MÍNIMA CUANTÍA DE INFRAESTRUCTURA DE SOCIAL – VERSIÓN 1

CAPÍTULO I INFORMACIÓN GENERAL

1.1. OBJETO, PRESUPUESTO OFICIAL, PLAZO Y UBICACIÓN

El objeto, Presupuesto Oficial estimado, plazo y ubicación del proyecto objeto del Proceso de Contratación se identifican en la siguiente tabla:

Objeto del proyecto	Plazo del contrato (meses)	Valor Presupuesto Oficial (pesos incluido IVA)	Lugar(es) de ejecución del contrato
REALIZAR A PRECIOS UNITARIOS FIJOS, SIN FÓRMULA DE REAJUSTE, LAS OBRAS DE MANTENIMIENTO, ADECUACIÓN Y MEJORAMIENTO DE LA INFRAESTRUCTURA FÍSICA Y/O ESPACIOS PÚBLICOS DE LAS INSTITUCIONES EDUCATIVAS EN LAS ZONAS URBANA Y RURAL DEL MUNICIPIO DE SASAIMA, CUNDINAMARCA	Diez (10) días	$ 16.169.196,00	- Instituciones del casco urbano y zona rural.

La obra pública tiene las especificaciones técnicas descritas en el Capítulo II Especificaciones Técnicas de la Obra y el estudio previo, los cuales incluyen la descripción de las obras e información técnica (localización, obras a ejecutar, especificaciones particulares, etc.) del objeto del Proceso de Contratación.

1.2. DOCUMENTOS DEL PROCESO

Los Documentos del Proceso son los señalados en el capítulo IX, así como todos los indicados en el artículo 1 de la resolución que adopta los Documentos Tipo de mínima cuantía de obra pública de infraestructura social – versión 1 y los enunciados en el artículo 2.2.1.1.1.3.1 del Decreto 1082 de 2015.

1.3. COMUNICACIONES Y OBSERVACIONES AL PROCESO

Las respuestas se comunicarán a través de la plataforma SECOP II de acuerdo con el documento denominado “Términos y Condiciones del Uso del Sistema Electrónico de Contratación pública – SECOP II”

Cuando el Proponente registre el certificado de indisponibilidad de la plataforma, la Entidad pondrá a disposición el siguiente correo: gobierno@sasaima-cundinamarca.gov.co

1.4. CLASIFICADOR DE BIENES Y SERVICIOS DE NACIONES UNIDAS (UNSPSC)

La obra pública objeto del presente Proceso de Contratación está codificada en el Clasificador de Bienes y Servicios de Naciones Unidas (UNSPSC) bajo el segmento 72 con el [hasta el tercer] nivel, como se indica en la siguiente tabla:

Clasificación UNSPSC	Descripción
721 SERVICIOS DE MANTENIMIENTO Y REPARACIÓNES DE CONSTRUCCIÓN E INSTALACIONES.	721029 SERVICIOS DE MANTENIMIENTO Y REPARACIÓN DE INSTALACIONES.
721 SERVICIOS DE MANTENIMIENTO Y REPARACIÓNES DE CONSTRUCCIÓN E INSTALACIONES.	721033 SERVICIOS DE MANTENIMIENTO Y REPARACIÓN DE INFRAESTRUCTURA.

1.5. RECURSOS QUE RESPALDAN LA CONTRATACIÓN

La Entidad, para respaldar el compromiso derivado del Proceso de Contratación, cuenta con el siguiente Certificado de Disponibilidad Presupuestal:

Número Certificado Disponibilidad Presupuestal	Fecha Certificado Disponibilidad Presupuestal	Valor Certificado de Disponibilidad Presupuestal
CDP02180001	18/02/2026	$16.169.196,00

1.6. REGLAS DE SUBSANABILIDAD, EXPLICACIONES Y ACLARACIONES

El Proponente tiene la responsabilidad y deber de presentar la oferta en forma completa e íntegra, esto es, cumpliendo el contenido de la invitación y adjuntando los documentos de soporte o prueba de las condiciones que pretenda hacer valer en el proceso. No será posible subsanar los requisitos de la propuesta que afecten la asignación de puntaje, es decir, la oferta económica.

La Entidad, al revisar la oferta de menor precio, verificará que cumpla las condiciones mínimas de la invitación. Si no es así solicitará al Proponente, mínimo por el término de un (1) día hábil, que aclare, explique o aporte los documentos e información subsanable; en caso de que la Entidad no fije un plazo específico, se entenderá que es de un (1) día hábil. No obstante, los Proponentes no podrán completar, adicionar, modificar o mejorar la oferta económica, la cual solo puede ser objeto de aclaraciones y explicaciones. Los Proponentes deben aportar las aclaraciones o documentos requeridos hasta el plazo indicado, so pena que la Entidad rechace la propuesta y revise la segunda oferta que ofrezca el menor precio y verifique que cumple los requisitos de la invitación. Si la segunda propuesta tampoco cumple se repetirá el procedimiento anterior, continuando con las ofertas que ofrezcan el siguiente menor precio.

En caso de que la Entidad no hubiese advertido durante el proceso de evaluación la ausencia de requisitos o la falta de documentos referentes a la futura contratación o al Proponente, ya sea en relación con los requisitos habilitantes o para aclarar aspectos que otorgan puntaje o relativos a los factores de desempate y, por ende, no los haya requerido, podrá hacerlo posteriormente, otorgándole al Proponente un término igual al establecido para el traslado del informe de evaluación, con el fin de que los allegue. En caso de que sea necesario, la Entidad ajustará el Cronograma. Lo aquí descrito también aplicará cuando la observación a la oferta provenga de otro Proponente y se hubiere realizado en el traslado del informe de evaluación. En los procesos adelantados en el SECOP I las subsanaciones, explicaciones y aclaraciones se presentarán por cualquier medio: (i) en físico, entre las horas de atención al público o (ii) por correo electrónico hasta las 11:59 p. m. del día establecido en el Cronograma. Los adelantados en el SECOP II se subsanarán a través de mensajes de datos en la forma prevista en la plataforma.

Todos aquellos requisitos de la oferta que afecten la asignación de puntaje, incluyendo los necesarios para acreditar requisitos de desempate, no son subsanables, por lo que los mismos deben ser aportados por los Proponentes desde la presentación de la oferta.

En virtud del principio de buena fe, los Proponentes que presenten observaciones al proceso o a las ofertas y conductas de los demás oferentes, deben argumentar y demostrar la procedencia y oportunidad de estas.

1.7. CRONOGRAMA DEL PROCESO

La Entidad debe elaborar el Cronograma del proceso teniendo en cuenta los términos legales para cada una de las etapas.

Actividad	Fecha	Lugar	Norma
Publicación de la invitación pública y Documentos del Proceso de Contratación	24 de febrero de 2026	SECOP II	L. 2069 de 2020, art. 30. Dto.1082/2015 – art. 2.2.1.2.1.5.2., numeral 3.
Plazo para recepción de observaciones a la invitación y a los Documentos del Proceso de Contratación	Hasta el 25 de febrero de 2026	SECOP II	L. 2069 de 2020, art. 30 – Dto.1082/2015 – art. 2.2.1.2.1.5.2., numeral 3.
Plazo para presentar manifestaciones de interés de limitar la convocatoria a Mipyme	Hasta el 25 de febrero de 2026	SECOP II	L. 2069 de 2020, art. 30 – Dto.1082/2015 – art. 2.2.1.2.1.5.2., numeral 3.
Respuesta a las observaciones a la invitación	Hasta el 26 de febrero de 2026	SECOP II	Fecha definida por la Entidad
Publicación del aviso informando si el proceso se limitó a Mipyme o si podrá participar cualquier interesado	Hasta el 25 de febrero de 2026	SECOP II	Dto.1082/2015 – art. 2.2.1.2.1.5.2., numeral 4.
Plazo máximo para expedir adendas	Hasta el 25 de febrero de 2026	SECOP II	Dto.1082/2015 – art. 2.2.1.2.1.5.2., numeral 4.
Fecha de cierre (fecha límite para la presentación de las ofertas)	Hasta el 26 de febrero de 2026 a las 4: 00pm	SECOP II	Fecha definida por la Entidad
Apertura de ofertas	Hasta el 26 de febrero de 2026 a las 5: 00 pm	SECOP II	Fecha definida por la Entidad
Evaluación de las ofertas	27 de febrero de 2026	SECOP II	Fecha definida por la Entidad
Publicación del informe de evaluación	27 de febrero de 2026 a las 5:00 pm	SECOP II	Dto.1082/2015 – art. 2.2.1.2.1.5.2., numeral 6
Traslado para observaciones al informe de evaluación	2 de marzo de 2026 a las 5:00 pm	SECOP II	Dto. 1082/2015 art. 2.2.1.2.1.5.2., numeral 5
Respuesta a observaciones e informe final de evaluación (en caso de que se presenten)	3 de marzo de 2026 a las 10:00 am	SECOP II	Fecha definida por la Entidad
Publicación de la comunicación de aceptación de la oferta o de declaración de desierto del procedimiento	3 de marzo de 2026 a las 5:00 pm	SECOP II	Dto. 1082/2015 art. 2.2.1.2.1.5.2.

1.8. IDIOMA

Los documentos y las comunicaciones entregadas, enviadas o expedidas por los Proponentes o por terceros para efectos del Proceso de Contratación, o para ser tenidos en cuenta en el mismo, deben ser allegados en español. Los documentos y comunicaciones en un idioma distinto deben ser presentados en su lengua original junto con la traducción oficial al español.

El proponente puede presentar con la oferta documentos con una traducción simple y entregar la traducción oficial al castellano dentro del plazo previsto para la subsanación. La traducción oficial debe ser el mismo texto presentado.

Para que la traducción oficial de los documentos en idioma extranjero sea válida, la traducción se realizará en los términos del Decreto 382 de 1951 y el artículo 33 de la Ley 962 de 2005 o las norma que los modifiquen, sustituyan o complementen.

De igual manera, se deberán atender los demás lineamientos al respecto que se establecen en la Circular Única Externa expedida por la Agencia Nacional de Contratación Pública - Colombia Compra Eficiente

1.9. DOCUMENTOS OTORGADOS EN EL EXTERIOR

Los documentos públicos originados en el exterior por un país signatario de la Convención de La Haya de 1961 sobre la abolición del requisito de Legalización, deben apostillarse. En cambio, deben legalizarse los documentos públicos expedidos en el exterior por un país signatario de la Convención de Viena de 1963. Los documentos privados emitidos en el extranjero no requieren Apostilla ni Legalización, salvo los que con posterioridad sean intervenidos por un funcionario público, en cuyo caso necesitarán apostille o legalización, en la forma antes indicada.

Para el trámite de Apostilla o Legalización de documentos públicos otorgados en el exterior y la acreditación de la formación académica obtenida en el exterior, las Entidades aplicarán los parámetros establecidos en las normas que regulen la materia, en especial la Resolución 1959 de 2020 del Ministerio de Relaciones Exteriores, o la norma que la modifique, sustituya o complemente.

En el caso de documentos especializados, como, por ejemplo, especificaciones o fichas técnicas, que en el mercado sean de amplia utilización y aceptación en idioma distinto al castellano, las Entidades podrán establecer en los Documentos del Proceso la posibilidad de que sean aportados en su lengua original acompañados de una traducción simple al castellano, cuando así lo consideren conveniente, de conformidad con el estudio del sector realizado.

1.10. GLOSARIO

Para los fines de esta invitación, a menos que expresamente se disponga lo contrario, los términos deben entenderse de acuerdo con la definición contenida en el artículo 2.2.1.1.1.3.1 del Decreto 1082 de 2015, la Ley 1682 de 2013 y el Anexo 3 – Glosario. Los términos no definidos deben comprenderse de conformidad con su significado natural y en el contexto del presente proceso de selección y el proyecto de infraestructura que se pretende adelantar.

1.11. INFORMACIÓN INEXACTA

La Entidad se reserva el derecho de verificar integralmente la información aportada por el Proponente. Para esto, puede acudir a las autoridades, personas, empresas o entidades respectivas.

Cuando exista inconsistencia entre la información suministrada por el Proponente y la verificada por la Entidad, la información que se pretende demostrar se entenderá como no acreditada.

La Entidad compulsará copias a las autoridades competentes en aquellos eventos en los cuales la información aportada tenga inconsistencias sobre las cuales pueda existir una posible falsedad, sin que el Proponente haya demostrado lo contrario, y rechazará la oferta.

1.12. INFORMACIÓN RESERVADA

Si la propuesta incluye información que, conforme con la ley colombiana, tiene carácter de reservada, el Proponente debe manifestar esta circunstancia con absoluta claridad y precisión en el Formato 1- Carta de Presentación de la Oferta, identificando el documento o información que considera que goza de reserva, citando expresamente la disposición legal que la ampara. Sin perjuicio de lo anterior, para evaluar las propuestas la Entidad se reserva el derecho de enseñar esta información a sus funcionarios, empleados, contratistas, agentes o asesores.

En todo caso, la Entidad, sus funcionarios, sus empleados, contratistas, agentes y asesores están obligados a mantener la reserva de la información que, por disposición legal, tenga dicha calidad y que haya sido identificada por el Proponente.

1.13. MONEDA

A. Monedas Extranjeras

Los valores de los documentos aportados en la propuesta deben presentarse en Pesos Colombianos. Cuando un valor se exprese en moneda extranjera debe convertirse a Pesos Colombianos teniendo en cuenta lo siguiente:

I. Si los valores de un contrato están expresados originalmente en Dólares de los Estados Unidos de América, los valores se convertirán a Pesos Colombianos utilizando el valor correspondiente al promedio de la TRM de la fecha de inicio del contrato y la TRM de la fecha de terminación del contrato. Para esto, el Proponente deberá indicar la Tasa Representativa del Mercado utilizada para la conversión de cada contrato en el Formato 3- Experiencia; la TRM empleada será la certificada por la Superintendencia Financiera de Colombia.

   Nota 3: En el caso de que los proyectos de concesión ejecutados fuera del territorio nacional, la fecha de terminación será la que corresponda a la etapa de construcción y no de operación.

II. Si los valores del contrato están expresados originalmente en una moneda diferente a Dólares de los Estados Unidos de América, éstos deberán convertirse inicialmente a esta moneda, utilizando para ello el valor correspondiente al promedio entre la tasa de cambio de la fecha de inicio del contrato y la tasa de cambio de la fecha de terminación del mismo. Hecho esto se procederá en la forma señalada en el numeral anterior.

III. Si los valores de los Estados Financieros están expresados originalmente en Dólares de los Estados Unidos de América, el Proponente y la Entidad tendrán en cuenta la Tasa Representativa del Mercado vigente certificada por la Superintendencia Financiera de Colombia de la fecha de corte de los Estados Financieros.

IV. Si los valores de los Estados Financieros están expresados originalmente en una moneda diferente a Dólares de los Estados Unidos de América, estos deberán convertirse inicialmente a Dólares de los Estados Unidos de América utilizando para ello el valor correspondiente a la fecha de expedición de los Estados Financieros. Hecho esto se procederá en la forma señalada en el numeral III.

B. Conversión a Salarios Mínimos Mensuales Legales Vigentes (SMMLV):

Cuando los Documentos del Proceso de Contratación señalen que un valor debe expresarse en Salarios Mínimos Mensuales Legales Vigentes (SMMLV) se seguirá el siguiente proceso:

I. Los valores convertidos a Pesos Colombianos, aplicando el proceso descrito en el literal anterior, o cuya moneda de origen sea el Peso Colombiano, deben pasarse a SMMLV, para lo cual emplearán los valores históricos de SMMLV señalados por el Banco de la República (http://www.banrep.gov.co/es/mercado-laboral/salarios), del año correspondiente a la fecha de terminación del contrato.

II. Los valores convertidos a SMMLV se deben ajustar a la unidad más próxima de la siguiente forma: hacia arriba para valores mayores o iguales a cero punto cinco (0.5) y hacia abajo para valores menores a cero puntos cinco (0.5).

Si el Proponente aporta certificaciones en las que no indican el día, sino solamente el mes y el año, se procederá así:

Fecha (mes, año) de suscripción y/o inicio del contrato: se tendrá en cuenta el último día del mes señalado en la certificación.

1.14. CONFLICTO DE INTERÉS DE ORIGEN CONSTITUCIONAL O LEGAL

No podrán participar en el Proceso de Contratación y, por tanto, no serán objeto de evaluación, ni ser adjudicatarios de la invitación, quienes bajo cualquier circunstancia se encuentren en situaciones de Conflicto de Interés que afecten o pongan en riesgo los principios de la contratación pública, de acuerdo con las causales o circunstancias previstas en la Constitución o en la ley.

Tampoco podrán participar quienes hayan realizados los estudios y diseños de la obra cuyo Proceso de Contratación se va a contratar.

1.15. CAUSALES DE RECHAZO

Son causales de rechazo de las propuestas las siguientes:

A. Que el Proponente o alguno de los integrantes del Proponente Plural esté incurso en causal de inhabilidad, incompatibilidad o prohibición previstas en la legislación para contratar.
B. Cuando una misma persona natural o jurídica o integrante de un Proponente Plural presente o haga parte en más de una propuesta para el presente Proceso de Contratación.
C. Que la persona jurídica Proponente individual o integrante del Proponente Plural esté incursa en la situación descrita en el numeral 1 del artículo 38 de la Ley 1116 de 2006.
D. Que al Proponente se le haya requerido con el propósito de subsanar o aclarar o aportar un documento de la propuesta y no lo efectúe dentro del plazo indicado o no lo realice correctamente o de acuerdo con lo solicitado, siempre que la subsanación, aclaración o aporte requerido sea necesario para cumplir con un requisito habilitante en los términos establecidos en la sección 1.6 del Documento Base.
E. Que el Proponente aporte información inexacta sobre la cual pueda existir una posible falsedad en los términos de la sección 1.11 de la invitación.
F. Que el Proponente se encuentre inmerso en un Conflicto de Interés previsto en una norma de rango constitucional o legal o en la causal prevista en el numeral 1.14 de esta invitación.
G. Que el objeto social del Proponente, en caso de que se trate de una persona jurídica, o el de sus integrantes, tratándose de Proponentes Plurales, no le permita ejecutar el objeto del contrato.
H. Que el valor total de la oferta o el obtenido de la corrección aritmética exceda el Presupuesto Oficial estimado del Proceso de Contratación.
I. Presentar la oferta con tachaduras o enmendaduras en alguno de los documentos que acreditan los requisitos habilitantes o los factores de evaluación de la oferta y no estén convalidadas en la forma indicada en la **sección 3.3** de la invitación, sin perjuicio de la posibilidad de subsanar los primeros en los términos del numeral 1.6.
J. Que el Proponente adicione, suprima, cambie o modifique los ítems, la descripción, las especificaciones, el detalle, las unidades o cantidades señaladas en el **Formulario 1– Formulario de Presupuesto Oficial**, de acuerdo con lo exigido por la Entidad.
K. No ofrecer el valor de un precio unitario u ofrecerlo en cero (0) pesos.
L. Superar el valor unitario de alguno o algunos de los siguientes ítems ofrecidos con respecto al valor fijado para cada ítem del presupuesto oficial:
M. No discriminar en la oferta económica el porcentaje de AIU en la forma como lo establece la invitación y el **Formulario 1– Formulario de Presupuesto Oficial**
N. Ofrecer como AIU un porcentaje cuya sumatoria sea superior al establecido por la Entidad en el Formulario 1 – Formulario de Presupuesto Oficial.
O. Cuando se presente propuesta condicionada para la aceptación de la oferta.
P. Presentar más de una oferta económica con valores distintos.
Q. Presentar la oferta extemporáneamente.
R. No presentar oferta económica.
S. Cuando se determine que el valor total de la oferta es artificialmente bajo, de acuerdo con lo establecido en la **sección 5.1.3**.
T. Cuando se presenten propuestas parciales y esta posibilidad no haya sido establecida en la invitación.
U. No informar todos los contratos que el Proponente tenga en ejecución antes del cierre de este, necesarios para acreditar su capacidad residual conforme con la **sección 4.7.**
V. Ofrecer un plazo mayor al previsto por la Entidad en la **sección 2.7.**

W. Ofrecer condiciones particulares del proyecto de inferior calidad, personal profesional sin los requisitos mínimos; actividades por ejecutar y su alcance, forma de pago, obras provisionales, permisos, licencias y autorizaciones, notas técnicas específicas y documentos técnicos adicionales, en condiciones diferentes a las establecidas por la Entidad en el "Capítulo II Especificaciones técnicas de la obra".
X. Cuando el representante legal de la persona jurídica tenga limitaciones para comprometer a la sociedad y no cuente con la autorización suficiente del órgano social.
Y. Cuando el que presenta oferta o alguno de los miembros del Proponente Plural no acredita la condición de Mipyme y, en consecuencia, no diligencia el Formato 9 – Acreditación de Mipyme y los soportes requeridos en los términos del artículo 2.2.1.2.4.2.4 del Decreto 1082 de 2015 o la norma que lo modifique, complemente o sustituya, y no subsana la entrega de estos documentos, en los términos del numeral 1.6. En caso de que la acreditación de Mipyme se pruebe mediante la presentación del RUP, procederá el rechazo de la oferta cuando el Proponente no aporta el RUP vigente y en firme al momento de su presentación y, además, no subsana su entrega o no allega el Formato 9 – Acreditación de Mipyme, ni los soportes requeridos en los términos descritos.
Z. Cuando la Entidad encuentre que la propuesta aportada por un Proponente Plural se realice con un usuario del SECOP II diferente al de la unión temporal o consorcio en SECOP II, según corresponda.
AA. Las demás previstas en la ley.

1.16. CAUSALES PARA DECLARAR DESIERTO EL PROCESO DE CONTRATACIÓN

La Entidad podrá declarar desierto el Proceso de Contratación cuando:

A. No se presenten ofertas.
B. Ninguna oferta resulte hábil, por no cumplir las exigencias de la invitación.
C. Existan causas o motivos que impidan la escogencia objetiva del Proponente.
D. Lo contemple la ley.

1.17. NORMAS DE INTERPRETACIÓN DE LA INVITACIÓN

Esta invitación debe interpretarse como un todo y sus disposiciones no deben entenderse de manera separada de lo que indica su contexto general. Por lo tanto, se considera integrada la información incluida en los Documentos del Proceso de Contratación que lo acompañan y las Adendas que se expidan.

Además, se seguirán los siguientes criterios para interpretar y entender la invitación:

A. El orden de los numerales, capítulos y cláusulas de esta invitación no deben interpretarse como un grado de prelación entre los mismos.
B. Los títulos de los numerales y capítulos utilizados en esta invitación solo sirven como referencia y no afectan la interpretación de su contenido.
C. Las palabras en singular se entenderán también en plural y viceversa, cuando lo exija el contexto; y las palabras en género femenino, se entenderán en género masculino y viceversa, cuando el contexto lo requiera.
D. Los plazos en días establecidos en esta invitación se entienden como hábiles, salvo que de manera expresa la ley o la Entidad indique que se trata de calendario o de meses. Cuando el vencimiento de un plazo corresponda a un día no hábil o no laboral para la Entidad, este se trasladará al día hábil siguiente.
E. En caso de contradicción entre el contenido establecido en los Documentos Tipo y el incluido por la Entidad, por los Proponentes o por el Contratista en los documentos del proceso, primará lo señalado en los Documentos Tipo.
F. Las Entidades no podrán incluir o modificar dentro de los documentos del proceso, las condiciones habilitantes y factores técnicos señalados en los Documentos Tipo.
G. Las palabras definidas en esta invitación deben entenderse en dicho sentido.
H. Las referencias a normas jurídicas incluyen las disposiciones que las modifiquen, adicionen, sustituyan o complementen.
I. Los Documentos Tipo son inalterables y no se podrán incluir o modificar los Anexos, Formatos y Formularios, ni exigir soportes o requisitos adicionales, salvo cuando se permita en forma expresa, es decir, en los aspectos incorporados en corchetes y resaltados en gris.

J. Esta invitación se interpretará, además, en lo pertinente, de conformidad con las reglas del Código Civil definidas en los artículos 1618 a 1624.

1.18 RETIRO DE LA PROPUESTA

Los Proponentes que entreguen su oferta antes de la fecha de cierre del proceso podrán retirarla, siempre y cuando la solicitud, efectuada mediante escrito, sea recibida por la Entidad antes de la fecha y hora del cierre. La oferta se devolverá al Proponente sin abrir, previa expedición de una constancia de recibo firmada por la misma persona que suscribió la oferta o su apoderado.

Si la propuesta es retirada después del cierre del Proceso de Contratación, la Entidad debe siniestrar la Garantía de seriedad de la oferta, cuando la haya exigido.

Si la oferta se presenta a través de SECOP II, el Proponente debe seguir el proceso indicado en la "Guía rápida para la presentación de ofertas en SECOP II". En este sentido, basta el retiro en la oferta por la plataforma, sin necesidad de enviar una solicitud a la Entidad. Una vez se cumpla la fecha y hora de cierre del Proceso de Contratación, la plataforma del SECOP II bloquea a los proveedores la opción del retiro de ofertas. En este sentido, basta el retiro de la oferta en el SECOP II, sin necesidad de enviar una solicitud a la entidad.

1.19 CONFIDENCIALIDAD DE LA INFORMACIÓN RELACIONADA CON DATOS SENSIBLES

Que el artículo 15 de la Constitución Política dispone que todas las personas tienen derecho a su intimidad personal y familiar y a su buen nombre, y el Estado debe respetarlos y hacerlos respetar. Que no obstante lo anterior, el artículo 20 y 74 ibid., contempla el derecho que tiene la población colombiana de informar y recibir información veraz e imparcial, y en desarrollo de esta garantía constitucional y que "todas las personas tienen derecho a acceder a los documentos públicos salvo los casos que establezca la ley".

Que a través de la Ley 1581 de 2012 se expidió el régimen general de protección de datos personales colombiano y según lo estipulado en el artículo 5 relativo a la protección de la información personal sensible, definida como (…) "aquellos datos que afectan la intimidad del Titular o cuyo uso indebido puede generar su discriminación, tales como aquellos que revelen el origen racial o étnico, la orientación política, las convicciones religiosas o filosóficas, la pertenencia a sindicatos, organizaciones sociales, de derechos humanos o que promueva intereses de cualquier partido político o que garanticen los derechos y garantías de partidos políticos de oposición así como los datos relativos a la salud, a la vida sexual y los datos biométricos." (…)

Que la Ley 1712 de 2014, regula el derecho de acceso a la información pública, los procedimientos para el ejercicio y garantía del derecho, así como, las excepciones de los artículos 18 y 19 a la publicidad de información clasificada y/o reservada.

Que, teniendo en cuenta lo anterior, la Entidad garantizará el derecho a la protección de los datos personales, la intimidad, la vida, la salud, la seguridad, la reserva de los secretos comerciales, industriales o profesionales y toda aquella información que es suministrada por el Proponente para el cumplimiento de los factores de desempate y que goza de excepción legal de acuerdo con la regulación enunciada anteriormente, información relativa a los siguientes y sin limitarse a: i) mujeres víctimas de violencia intrafamiliar, ii) personas en proceso de reincorporación y/o reintegración y iii) la población indígena, negra, afrocolombiana, raizal, palenquera, Rrom o gitana.

Por tanto, las Entidades deberán validar la información y la documentación, antes de cargar lo correspondiente en el SECOP con el fin de evitar publicar para conocimiento de terceros no autorizados la información relacionada con los factores de desempate de mujeres víctimas de violencia intrafamiliar, personas en procesos de reincorporación y/o reintegración, población indígena, negra, afrocolombiana, raizal, palenquera, Rrom o gitana o demás datos sensibles, con el fin de no afectar el derecho a la intimidad de los oferentes o de sus trabajadores o socios o accionistas.

Así mismo, la entidad se encargará de cumplir con lo estipulado en el régimen de protección de datos personales establecido por la Ley 1581 de 2012, incluyendo la recolección de la autorización para el tratamiento de datos personales sensibles, por lo tanto, se encargará y será responsable de que los Titulares de la información diligencien el "Formato 11- Autorización para el tratamiento de datos personales" que deberá adjuntarse como documento y como requisito para el otorgamiento del criterio de desempate.

1.20 LIMITACIÓN A MIPYME

Los interesados manifestarán su intención de limitar las convocatorias a Mipyme en la sección mensajes o en el módulo dispuesto en la plataforma del SECOP II. Asimismo, los interesados deberán demostrar el cumplimiento de los requisitos definidos en el artículo 2.2.1.2.4.2.4 del Decreto 1082 de 2015 o la norma que lo modifique, sustituya o complemente, para cual diligenciarán el "Formato 9 – Acreditación de Mipyme" y aportarán los soportes requeridos para que proceda la limitación de la convocatoria a Mipyme. En caso de que la condición de Mipyme se pruebe con la presentación del RUP, en los términos contemplados en el artículo 2.2.1.2.4.2.4 del Decreto 1082 de 2015, no será necesario presentar el formato indicado, ni los soportes requeridos en el mencionado artículo.

En atención al número de solicitudes realizadas por los interesados para limitar la convocatoria a Mipyme, la Entidad diligenciará el Anexo 4 – Aviso limitación del proceso de contratación a Mipyme mediante el cual definirá si procede o no su limitación

CAPÍTULO II ESPECIFICACIONES TÉCNICAS DE LA OBRA

2.1. DESCRIPCIÓN GENERAL DEL PROYECTO

El proyecto tiene como finalidad realizar actividades de mantenimiento, adecuación, mejoramiento e instalación de elementos arquitectónicos y de infraestructura en bienes inmuebles destinados al funcionamiento de instituciones educativas del municipio de Sasaima, departamento de Cundinamarca.

Actualmente, la infraestructura física de dichas edificaciones presenta un deterioro generado por el uso continuo, la acción de agentes climáticos propios de la región y el desgaste natural de los materiales constructivos, lo cual ha afectado algunos elementos de equipamiento arquitectónico y componentes complementarios de la infraestructura. Esta situación requiere intervención preventiva y correctiva con el fin de conservar las condiciones de estabilidad, funcionalidad y seguridad de las instalaciones.

Las intervenciones se desarrollarán en bienes inmuebles de carácter público ubicados tanto en la zona urbana como en la zona rural del municipio, de acuerdo con las necesidades priorizadas por la Administración Municipal. El alcance del proyecto comprende la ejecución de actividades tales como mantenimiento preventivo y correctivo, adecuaciones locativas, instalación y/o reposición de luminarias internas y externas, mantenimiento y reemplazo de carpinterías metálicas (marcos, láminas de puertas y ventanas), adecuación de accesos funcionales como rampas, mantenimiento y limpieza de canales y bajantes de aguas lluvias, entre otras actividades orientadas a garantizar condiciones óptimas de servicio.

Las sedes y puntos específicos a intervenir serán definidos conforme al diagnóstico técnico realizado por la Secretaría de Infraestructura y Planeación, priorizando aquellos inmuebles que presenten mayor nivel de afectación o que requieran intervención inmediata para asegurar la continuidad del servicio educativo. Las distancias y localización exacta de cada punto de intervención se establecerán en los documentos técnicos y anexos correspondientes, considerando que las instituciones pueden encontrarse distribuidas en diferentes veredas y sectores del municipio.

2.2. DESCRIPCIÓN OBRA ACTUAL O ZONA A INTERVENIR

Esta obra se realizará dentro del contexto de mantenimientos y adecuaciones preventivas para las instituciones educativas de la zona urbana y rural del municipio donde se realizaran labores de carpintería metálica como mantenimiento y/o reemplazo, que incluye pinturas resanes o cambios de marcos, laminas y vidrios de puertas y ventanas. Por otro lado, la adecuación de las zonas de circulación como construcción de rampas de acceso y pasillos, limpieza mantenimiento y reemplazo de canales y bajantes de canalización de aguas lluvias, así como el mantenimiento e instalación de la red eléctrica como hidrosanitaria incluyendo la instalación de nuevos puntos de luz como de desagües.

En desarrollo de la etapa previa de planeación, la Secretaría de Infraestructura y Planeación identificó que las instituciones educativas ubicadas en la zona urbana y rural del municipio de Sasaima presentan un deterioro progresivo en sus elementos arquitectónicos y de infraestructura complementaria, derivado del uso continuo, la exposición a condiciones climáticas propias de la región y la falta de intervenciones periódicas de mantenimiento preventivo. Se evidencian afectaciones en carpinterías metálicas, tales como marcos,

láminas y vidrios de puertas y ventanas, las cuales presentan corrosión, pérdida de pintura protectora, fisuras o deterioro funcional que compromete condiciones de seguridad y confort.

De igual manera, se observan deficiencias en zonas de circulación interna y accesos, particularmente en lo relacionado con condiciones de accesibilidad y movilidad, así como en los sistemas de evacuación de aguas lluvias, donde canales y bajantes presentan obstrucciones, filtraciones o deterioro material. En algunos casos, las redes eléctricas e hidrosanitarias requieren mantenimiento, adecuación o ampliación, incluyendo la instalación de nuevos puntos de iluminación y puntos de desagüe, con el fin de garantizar condiciones óptimas de funcionamiento y seguridad para la comunidad educativa.

La zona de intervención corresponde a los bienes inmuebles destinados al servicio educativo en las áreas urbana y rural del municipio, priorizados conforme al diagnóstico técnico realizado por la Entidad. Las actividades contempladas comprenden labores de mantenimiento y/o reemplazo de carpintería metálica (incluyendo resanes y aplicación de pintura anticorrosiva), adecuación de accesos mediante construcción de rampas y mejoramiento de pasillos, limpieza, mantenimiento y/o reposición de canales y bajantes de aguas lluvias, así como mantenimiento, adecuación e instalación de redes eléctricas e hidrosanitarias.

Estas intervenciones se enmarcan dentro de un enfoque de mantenimiento preventivo y correctivo que busca preservar la estabilidad, funcionalidad y vida útil de la infraestructura educativa, garantizando condiciones adecuadas de seguridad, accesibilidad y prestación del servicio público educativo.

A. Antecedentes o contexto general

En el municipio de Sasaima existen diversas infraestructuras institucionales públicas destinadas a la prestación del servicio educativo y al fortalecimiento del desarrollo social, cultural y académico de la población. Estas edificaciones han estado sometidas a un uso continuo durante varios años, lo que ha generado un desgaste progresivo en sus elementos constructivos. Adicionalmente, factores externos como la alta humedad característica de la región, los cambios climáticos recientes con presencia de temporadas de lluvias intensas, así como la ocurrencia de eventos sísmicos propios del territorio nacional, han incidido en el deterioro natural de las estructuras. De igual manera, los avances tecnológicos y las actualizaciones normativas en materia de infraestructura educativa han evidenciado la necesidad de realizar intervenciones que permitan mejorar las condiciones de funcionalidad, seguridad y accesibilidad de los espacios.

En cuanto al contexto para la ejecución del proyecto, el municipio cuenta con disponibilidad de proveedores y puntos de abastecimiento de materiales de construcción en la región, lo que facilita la logística del suministro. El transporte de materiales hacia las instituciones educativas es viable, dado que estas cuentan con vías de acceso funcionales y comunicación terrestre permanente, aunque se deberá prever la planificación adecuada frente a condiciones climáticas variables que puedan presentarse. Finalmente, es importante resaltar que las comunidades educativas y sectores aledaños han manifestado disposición y acompañamiento para el desarrollo de las obras, lo cual favorece la adecuada ejecución del proyecto y la articulación social durante el proceso contractual.

B. Localización

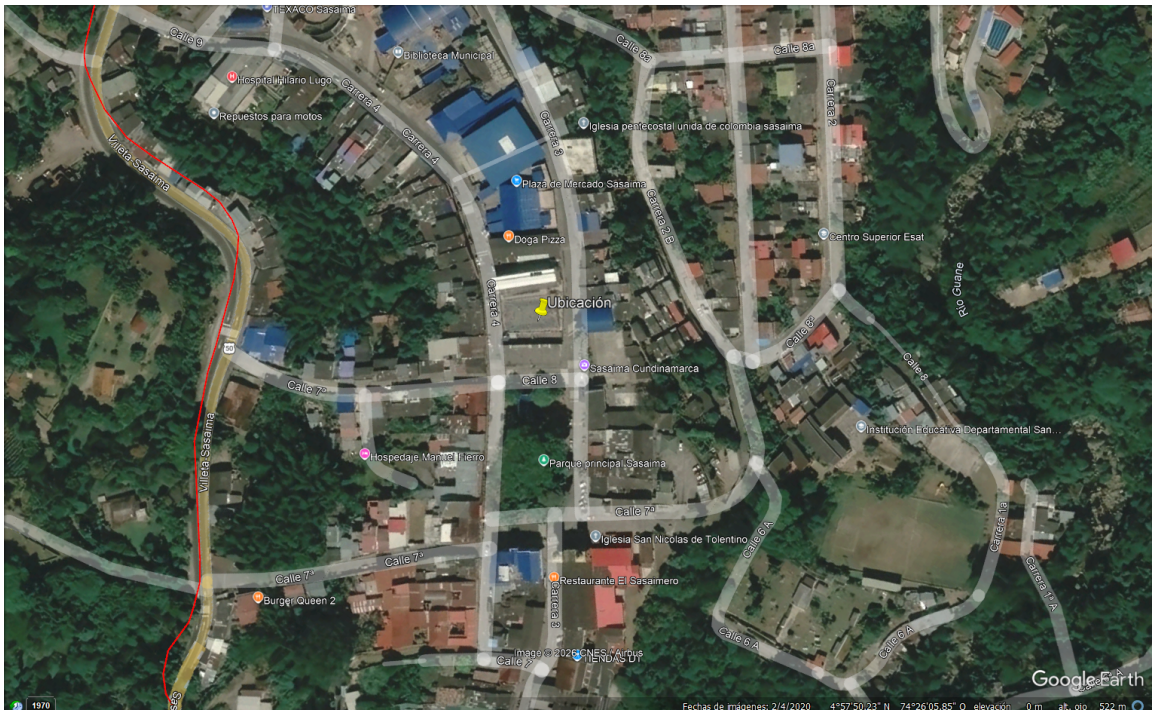

Figura 1.1. Localización del proyecto de infraestructura social en zona urbana y rural del municipio.

C. Estado actual

Actualmente, las instituciones educativas ubicadas en las zonas urbana y rural del municipio de Sasaima cuentan con infraestructura física y algunos espacios públicos que necesitan ser adecuados a las necesidades de los usuarios, en términos generales, conservan estabilidad estructural y condiciones de seguridad adecuadas. No obstante, debido al uso permanente de las instalaciones, la exposición a condiciones climáticas propias de la región y la falta de intervenciones periódicas integrales, se evidencian deterioros en elementos arquitectónicos, acabados, carpinterías, cubiertas, sistemas de drenaje de aguas lluvias, redes básicas y espacios exteriores.

De igual manera, se identifican deficiencias funcionales en áreas comunes y espacios públicos asociados a las instituciones educativas, tales como accesos, zonas de circulación y elementos complementarios, los cuales requieren intervenciones de mantenimiento, adecuación y mejoramiento para garantizar condiciones óptimas de seguridad, salubridad, accesibilidad y confort para la comunidad educativa.

En consecuencia, el proyecto contempla la ejecución de obras, orientadas a conservar, recuperar y optimizar la infraestructura física existente y los espacios públicos asociados, prolongando su vida útil y asegurando la adecuada prestación del servicio educativo tanto en el sector urbano como rural del municipio.

2.3. ACTIVIDADES POR EJECUTAR Y ALCANCE

En desarrollo del objeto contractual, se contempla la ejecución de las siguientes actividades de mantenimiento, adecuación y mejoramiento, cuyo alcance técnico se describe a continuación:

- **Mantenimiento y reemplazo de canales y bajantes de aguas lluvias**

  Comprende la revisión, limpieza, reparación y, de ser necesario, el desmontaje y reemplazo total o parcial de canales y bajantes en cubiertas existentes. Incluye suministro e instalación de elementos nuevos en materiales adecuados para la evacuación eficiente de aguas lluvias, ajuste de pendientes, fijaciones, accesorios, sellos y empalmes. El alcance considera la correcta

conducción del agua hasta los puntos de descarga establecidos, evitando filtraciones, humedades y afectaciones en fachadas y estructuras.

- **Adecuación de accesos – Construcción de rampas**

  Incluye la construcción y/o adecuación de rampas de acceso en concreto, garantizando el cumplimiento de condiciones de accesibilidad, pendientes reglamentarias, superficies antideslizantes y, cuando aplique, instalación de pasamanos y elementos de seguridad. Contempla actividades de replanteo, excavación, conformación de base, formaleta, fundida, acabado y empalme con las superficies existentes, con el fin de mejorar la movilidad y accesibilidad a los espacios institucionales.

- **Mantenimiento de redes eléctricas, reemplazo de luminarias e instalación de nuevos puntos eléctricos**

  Comprende la revisión general de redes eléctricas internas, cambio de luminarias deterioradas u obsoletas por equipos más eficientes, instalación de nuevas luminarias cuando se requiera mejorar niveles de iluminación, así como la instalación de nuevos puntos eléctricos (tomas, interruptores o salidas de iluminación). Incluye canalizaciones, cableado, protecciones, accesorios y cumplimiento de condiciones técnicas y de seguridad eléctrica.

- **Mantenimiento, cambio y pintura de carpinterías metálicas y vidrierías**

  Incluye la reparación, ajuste, desmontaje y reposición parcial o total de puertas, ventanas, marcos y demás elementos metálicos existentes. Contempla actividades de limpieza, tratamiento anticorrosivo, aplicación de pintura protectora, cambio de láminas o perfiles deteriorados, reposición de vidrios averiados y ajuste de herrajes. El alcance busca recuperar la funcionalidad, seguridad y estética de los elementos arquitectónicos intervenidos.

A. Ítems de pago

Nº	ÍTEM DE PAGO	ESPECIFICACIONES		DESCRIPCIÓN	UND.
		GENERAL	PARTICULAR		
1				PRELIMINARES	
1.1	1.9			DEMOLICIÓN ESCALERAS EN CONCRETO, INC RETIRO	M2
1.2	1.10			DEMOLICIÓN BALDOSA DE PISO H=0.02 M, INC RETIRO	M2
1.3	1.25			DEMOLICIÓN PLACA PISO 0.05 M, INC RETIRO	M2
1.4	1.36			DESMONTE DE CUBIERTAS (TEJA DE ZINC)	M2
1.5	1.45			RETIRO DE SOBRANTES A UNA DISTANCIA DE 5 KM (INCLUYE CARGUE)	M3
Subtotal					
2	ACCESIBILIDAD (RAMPAS Y CIRCULACIONES)				
2.1	16.4			EXCAVACIÓN MANUAL EN MATERIAL COMÚN H=0.0-2.0 M	M3
2.2	8.3			CONCRETO PARA RAMPAS Y ANDENES (3000 PSI)	M3
2.3	4.22			ACERO FIGURADO 60000 PSI	KG
2.4	4.23			REFUERZO MALLA ELECTROSOLDADA	KG
Subtotal					
3	SISTEMA ELÉCTRICO Y DE ILUMINACIÓN				
3.1	12.2			SALIDA LÁMPARA TOMA PVC COMPLETA. INC INTERRUPTOR	UN
3.2	12.9			SALIDA TOMA DOBLE PVC COMPLETA	UN
3.3				CAMBIO DE INTERRUPTORES Y TOMAS DETERIORADOS	UN
3.4				SUMINISTRO E INSTALACIÓN DE BOMBILLO LED (9W A 15W)	UN
3.5				SUMINISTRO E INSTALACIÓN DE PLAFÓN CERÁMICO (ROSETA) E-27	UN
3.6				MANTENIMIENTO PREVENTIVO DE LUMINARIA (LIMPIEZA Y AJUSTE)	UN
Subtotal					
4	CARPINTERÍA METÁLICA Y PINTURA				
4.1	18.9			ESMALTE SOBRE LÁMINA LLENA	M2
4.2				MANTENIMIENTO Y AJUSTE DE PUERTAS METÁLICAS	UN
4.3	9.18			CERRADURA DE ENTRADA PRINCIPAL	UN
4.4	18.23			VINILO SOBRE PAÑETE 2 MANOS	M2
Subtotal					
5	CUBIERTAS, CANALES Y BAJANTES				
5.1				LIMPIEZA DE CANALES Y BAJANTES (MANTENIMIENTO)	ML
5.2	7.5			BAJANTE PVC AGUAS LLUVIAS D=4"	ML
5.3				IMPERMEABILIZACIÓN DE JUNTAS Y PUNTOS CRÍTICOS	ML
5.4	18.32			ASEO FINAL DE OBRA	M2

2.4. OBLIGACIONES GENERALES DEL CONTRATISTA

Además de las derivadas de la esencia y naturaleza del contrato, la ley, las obligaciones y condiciones señaladas en la invitación y demás Documentos del proceso y de las establecidas en, vigente durante la ejecución del contrato, el Contratista se obliga a:

MÍNIMA CUANTÍA DE INFRAESTRUCTURA SOCIAL

1. Destinar a la ejecución del contrato, en un porcentaje del cinco por ciento (5%), sin perjuicio de que el Contratista incorpore un porcentaje superior al definido por la Entidad], la provisión de bienes o servicios por parte de alguno o algunos de los siguientes sujetos de especial protección constitucional: población en pobreza extrema, desplazados por la violencia, personas en proceso de reintegración o reincorporación, víctimas de conflicto armado interno, mujeres cabeza de hogar, adultos mayores, personas en condición de discapacidad, así como la población de las comunidades indígena, negra, afrocolombiana, raizal, palanquera, Rrom o gitanas, entre otros identificados así por la Ley o la jurisprudencia de esta manera.

   El porcentaje de sujetos mencionados incorporados a la ejecución del contrato deberán mantenerse durante toda su duración en los porcentajes establecidos en este numeral, so pena del incumplimiento contractual.

   El supervisor, realizará el seguimiento y verificará que las personas vinculadas al inicio y durante la ejecución del contrato pertenezcan a los segmentos poblacionales enunciados anteriormente. Para estos efectos, el Contratista presentará la documentación respectiva que acredita la condición de los sujetos mencionados y su participación durante la ejecución del contrato. El cumplimiento de esta obligación deberá acreditarse al supervisor dentro de los Tres (3) días hábiles siguientes contados a partir del cumplimiento de los requisitos de perfeccionamiento y ejecución del contrato.

   Para la acreditación de la condición de mujer cabeza de familia, personas en condición de discapacidad, adultos mayores, población de las comunidades indígena, negra, afrocolombiana, raizal, palanquera, Rrom o gitanas, personas en proceso de reintegración o reincorporación, se aplicará en lo pertinente lo dispuesto en el artículo 2.2.1.2.4.2.17 del Decreto 1082 de 2015 o la norma que lo modifique, complemente o sustituya. Por su parte, la condición de población en pobreza extrema se constatará en las bases de datos del Sistema de Identificación de Potenciales Beneficiarios de Programas Sociales (Sisbén IV) y, la condición de víctima de conflicto armado y de desplazados por la violencia deberá probarse con el certificado de inclusión en el Registro Único de Víctimas – RUV, en los términos del Decreto 1084 de 2015 o la norma que lo modifique, complemente o sustituya.

   La condición de sujeto de especial protección constitucional que no se encuentre definida en esta cláusula deberá ser acreditada por el Contratista de conformidad con lo determinado por la Ley, la jurisprudencia, o en su defecto con elementos de convicción que suministren certeza sobre dicha condición.

   Para determinar la oportunidad, conveniencia y pertinencia de la inclusión de la mencionada obligación contractual, la Entidad tendrá en cuenta las siguientes reglas:

   i) Examinar la existencia de sujetos de especial protección constitucional que residan en el lugar donde se va a ejecutar el proyecto o en los municipios aledaños.

   ii) Analizar las condiciones de empleo de estos sujetos de especial protección constitucional, para estos efectos la Entidad creará espacios de concertación o mesas de trabajo, mediante las cuales se indague sobre el interés de estos sujetos para participar en la ejecución de estos proyectos.

   iii) Garantizar la participación efectiva de estos sujetos de especial protección constitucional en las mesas de trabajo o espacios de concertación que adelante la Entidad. Para estos efectos, se informará el lugar y la fecha donde se realizará mediante redes sociales, en el periódico, medios de amplia circulación, en la página web, medios físicos o en las instalaciones de la Entidad, entre otros.

   iv) Promover mecanismos de coordinación que garanticen la participación efectiva de los sujetos de especial protección constitucional, tales como diálogos regionales o locales.

   v) Determinar el porcentaje mínimo requerido de vinculación de sujetos de especial protección constitucional, teniendo en cuenta que éste no afecte el cumplimiento del objeto del contrato.

vi) En el estudio previo, la Entidad deberá explicar clara, razonada y suficiente las razones de la inclusión o no de dicha obligación contractual y, si es del caso, lo relacionado con el porcentaje aplicable y su vigencia durante toda su ejecución.

1. Cumplir con las condiciones establecidas en los Documentos del Proceso de Contratación.
2. Desarrollar el objeto del contrato en las condiciones de calidad, oportunidad y obligaciones definidas en los Documentos del Proceso de Contratación.
3. Garantizar la calidad de los bienes y servicios prestados, de acuerdo con las especificaciones técnicas de la obra previstas en la invitación y demás Documentos del Proceso de Contratación.
4. Dar a conocer a la Entidad cualquier reclamación que indirecta o directamente pueda tener algún efecto sobre el objeto del contrato o sobre sus obligaciones.
5. Abstenerse de comprometer los recursos sin contar con los permisos emitidos por la Entidad competente (cuando aplique intervenciones).
6. Dar cabal cumplimiento al pacto de transparencia y declaraciones de la carta de presentación de la oferta.
7. Informar a la Entidad cuando ocurra una situación que implique una modificación del estado de los Riesgos existentes al momento de proponer o celebrar el contrato.
8. Promover el empleo local durante la ejecución del contrato.
9. Comunicarle a la Entidad cualquier circunstancia política, jurídica, social, económica, técnica, ambiental o de cualquier tipo, que pueda afectar la ejecución del contrato.
10. Durante la ejecución del contrato deberá observar las leyes y los reglamentos relativos a salud ocupacional y seguridad industrial y tomar todas aquellas precauciones necesarias para evitar que se produzcan en las zonas de sus campamentos de trabajo, accidentes o condiciones insalubres; así como dotar a su personal y asegurar el uso adecuado de los elementos de protección personal (EPP).
11. Informar periódicamente la modificación de la composición del capital social de la persona jurídica; la existencia de pactos o acuerdos de accionistas; su pertenencia o no a un grupo empresarial, si se trata de una matriz, subordinada, o sucursal de sociedad extranjera, así como la información relevante de índole jurídica, comercial o financiera, de la persona jurídica o de sus representantes legales, socios o accionistas.
12. Cumplir con sus obligaciones laborales respecto del personal a su cargo y con las obligaciones tributarias y ambientales que le correspondan de acuerdo con su labor.
13. Informar a más tardar el día hábil siguiente al momento en que se tenga conocimiento de la imposición de medidas de aseguramiento o condenas proferidas en Colombia o en el extranjero en contra de cualquiera de los directivos, representantes legales, accionistas o integrantes del Contratista.
14. El Contratista se compromete a adquirir los bienes nacionales relevantes definidos por la Entidad en el numeral 5.1.4.1 de la invitación. En consecuencia, el Contratista debe adquirir los bienes que se encuentren en el Registro de Productores de Bienes Nacionales durante la ejecución del contrato.
15. En caso de que el contratista identifique la presencia de grupos étnicos en el lugar de ejecución de la obra, deberá informar de inmediato a la Entidad contratante, con el fin de garantizar el respeto al derecho a la consulta previa, conforme a lo establecido en la Ley 21 de 1991, que incorpora el Convenio 169 de la OIT, y las demás normas que lo modifiquen, complementen o sustituyan.

2.5. OBLIGACIONES ESPECÍFICAS DEL CONTRATISTA

Además de los deberes contenidos en la Ley (art. 4º Ley 80 de 1993), el Contratista se obliga a ejecutar el objeto del contrato y a desarrollar las actividades específicas en las condiciones y especificaciones pactadas de acuerdo con la descripción técnica estipulada en los documentos contractuales y el contrato celebrado, así:

1) Ejecutar las obras objeto del contrato, conforme a los requerimientos y especificaciones técnicas establecidas por el Municipio y de acuerdo con la propuesta presentada por el contratista.
2) Tramitar y obtener las licencias, permisos y autorizaciones necesarias para la ejecución de las actividades contratadas, cuando aplique, y antes del inicio de cada actividad que lo requiera.
3) Suscribir las actas requeridas para la correcta ejecución del contrato, tales como el Acta de Inicio, Suspensión, Reinicio, Liquidación, Recibo de obra, y demás documentos que respalden el cumplimiento del contrato.

4) Informar por escrito al Municipio sobre cualquier condición nueva, imprevisto o variación que se presente durante la ejecución de las actividades, que pueda implicar cambios en cantidades de obra o en el alcance de las mismas. Toda modificación deberá contar con autorización previa del Municipio.
5) En caso de ítems no previstos en el contrato, el contratista deberá presentar el respectivo Análisis de Precios Unitarios (APU), el cual será revisado y aprobado por el Municipio, previo a su ejecución. En caso de requerirse, se realizará el respectivo ajuste o modificación contractual.
6) Suministrar y utilizar elementos de seguridad y señalización adecuados, tales como chalecos, cascos, botas, vallas informativas y demás elementos necesarios que garanticen la seguridad de los trabajadores y la visibilidad del proyecto, incluyendo la imagen institucional del Municipio.
7) Llevar un registro fotográfico del proyecto, evidenciando el estado de las obras antes, durante y después de su ejecución. Este registro deberá ser entregado como parte del informe final.
8) Reparar o reemplazar, bajo su costo, cualquier trabajo defectuoso, resultado del uso de materiales inadecuados, mala ejecución o incumplimiento de especificaciones técnicas, dentro del plazo establecido por el Municipio.
9) Cumplir con toda la normatividad legal vigente relacionada con la ejecución de obras públicas, incluyendo normas laborales, ambientales, de seguridad y salud en el trabajo.
10) Atender las peticiones o consultas del supervisor designado por el Municipio, relacionadas con el cumplimiento del objeto contractual.
11) Cumplir con todas las demás obligaciones inherentes al objeto contractual, necesarias para su correcta ejecución, incluso aquellas no previstas expresamente pero que surjan durante su desarrollo.

2.6. ACREDITACIÓN DEL PAGO AL SISTEMA DE SEGURIDAD SOCIAL DURANTE LA EJECUCIÓN DEL CONTRATO

El Contratista debe acreditar, para realizar cada pago derivado del contrato, que se encuentra al día en el pago de aportes parafiscales relativos al Sistema de Seguridad Social Integral, así como los propios del SENA, ICBF y cajas de compensación familiar, cuando corresponda.

2.7. PLAZO PARA EJECUTAR EL CONTRATO

El plazo previsto para ejecutar las actividades que se deriven del proceso es el establecido en la sección 1.1. de la invitación pública, el cual se contará en la forma prevista en el Anexo 2 – Comunicación de Aceptación de la Oferta.

2.8. FORMA DE PAGO

El Municipio de Sasaima pagará a precios unitarios fijos el valor del Contrato según facturación y conforme a la certificación expedida por el supervisor previa presentación del comprobante de pago al Sistema de Seguridad Social.

El municipio cancelará a EL CONTRATISTA el valor del contrato de acuerdo con su disponibilidad presupuestal así:

FORMA DE PAGO: El Municipio cancelará el valor del contrato resultante del presente proceso en moneda legal colombiana, de la siguiente manera:

A. Cuando se haya ejecutado el ciento por ciento (100%) de la obra, previa presentación del acta de terminación y liquidación del contrato, acta de recibo final firmada por el supervisor del contrato, junto con el informe final, el cual debe contener: informe de ejecución de las obras, actualización de pólizas, registro fotográfico, bitácora, certificación de encontrarse a paz y salvo con los trabajadores y certificación de encontrarse al día en los aportes al Sistema General de Seguridad Social y ARL de la totalidad del personal asignado para la ejecución del contrato y demás obligaciones de Ley.

Para el respectivo pago se deberá allegar:

1) Informe de actividades del contrato, el cual expedirá un informe y deberá adjuntar acta CANTIDADES DE OBRA CON MEMORIAS.
2) Documentos que acrediten el cumplimiento del pago al sistema de seguridad social en salud y pensión, riesgos laborales

y parafiscales.
3) Factura y/o cuenta de cobro.
4) Las demás que se requieran por parte del supervisor.

Los pagos estarán sujetos a la disponibilidad del PAC.

NOTA 1: Para el pago final se debe adjuntar lo siguiente: Paz y salvo de los trabajadores vinculados a la ejecución de la obra, pago FIC, bitácora, informe final, póliza de estabilidad actualizada y aprobada por la entidad. Por su parte el Supervisor de manera previa al pago deberán verificar y certificar que la documentación se encuentre completa y que se ha dado cumplimiento a la totalidad de las obligaciones asumidas por el contratista.

NOTA 2: El Municipio en cada uno de los pagos efectuara las retenciones o deducciones a que hay lugar

Por su parte el supervisor del contrato deberá:

- Suscribir informe y/o acta de recibido parcial o final a satisfacción respecto del cumplimiento de las obligaciones del contrato.
- Verificar el cumplimiento para cada pago, de las obligaciones de que trata el Artículo 23 de la Ley 1150 de 2007

ABONOS EN CUENTA: Los citado(s) pago(s) se efectuará(n) mediante consignación en la cuenta de EL CONTRATISTA.

2.9. CONDICIONES PARTICULARES DEL PROYECTO

El presente proyecto se ejecutará bajo la modalidad de precios unitarios fijos, sin fórmula de reajuste, por lo cual el contratista deberá contemplar dentro de sus análisis de precios unitarios todos los costos directos e indirectos necesarios para la correcta ejecución de las actividades previstas.

Las intervenciones corresponden a obras de mantenimiento, adecuación y mejoramiento sobre infraestructura existente en instituciones educativas ubicadas en zonas urbana y rural, por lo que el contratista deberá:

- Garantizar la protección de las áreas en uso durante la ejecución de las obras.
- Adoptar medidas de seguridad industrial y señalización preventiva.
- Coordinar las actividades con la comunidad educativa para no afectar la prestación del servicio.
- Implementar controles de calidad en materiales y procesos constructivos.
- Dar cumplimiento a la normatividad técnica vigente aplicable a cada especialidad (estructural, eléctrica, accesibilidad, entre otras).

a. Materiales

Todos los materiales por emplear en la ejecución del proyecto deberán ser nuevos, de primera calidad, contar con certificados de conformidad cuando aplique y cumplir con la normativa técnica colombiana vigente (ICONTEC – NTC), así como con los reglamentos técnicos aplicables.

En particular, se deberán observar las siguientes especificaciones:

1. Concretos y materiales pétreos (rampas y elementos estructurales menores)
El concreto utilizado para la construcción de rampas y demás elementos en concreto deberá cumplir con lo establecido en la NSR-10 (Reglamento Colombiano de Construcción Sismo Resistente) y las normas técnicas aplicables, tales como:

- NTC 121 – Cemento Portland.
- NTC 174 – Especificaciones de agregados para concreto.
- NTC 3318 – Producción y curado de especímenes de concreto.

La resistencia mínima a la compresión deberá definirse en las especificaciones técnicas del proyecto (por ejemplo, f'c ≥ 2500 psi para elementos no estructurales, salvo que se indique otra condición). Los agregados deberán estar limpios, libres de materia orgánica y cumplir con la granulometría exigida. Se deberá garantizar adecuado proceso de mezclado, vaciado, vibrado y curado.

2. **Canales y bajantes de aguas lluvias (lámina galvanizada y/o PVC)**

- Lámina galvanizada: deberá cumplir con normas técnicas como NTC 4011 (láminas de acero recubiertas con zinc o galvanizadas por inmersión en caliente). El espesor deberá ser acorde con las condiciones de exposición ambiental. Las uniones deberán garantizar hermeticidad y resistencia a la corrosión.
- Tubería y accesorios en PVC para aguas lluvias: deberán cumplir con NTC 382 (tuberías de PVC para presión), NTC 1341, RAS 0330 de 2017 o normas equivalentes aplicables a tuberías sanitarias y de aguas lluvias. El material deberá ser resistente a la intemperie, con uniones herméticas y accesorios compatibles.

Los soportes, abrazaderas y anclajes deberán ser metálicos galvanizados o con protección anticorrosiva adecuada para las condiciones climáticas del municipio.

3. **Materiales eléctricos (luminarias y redes)**

- Canalizaciones (tubería conduit PVC o metálica): deberán cumplir con las normas NTC aplicables para uso eléctrico.
- Luminarias: deberán contar con certificación de producto RETIE y cumplir con niveles mínimos de eficiencia y seguridad eléctrica.

Se deberá garantizar correcta puesta a tierra, protecciones y cumplimiento de distancias de seguridad.

4. **Carpintería metálica**

Los perfiles y láminas metálicas deberán cumplir con normas técnicas aplicables para acero estructural o lámina doblada en frío (según el elemento). En caso de utilizar lámina galvanizada, deberá cumplir con NTC 4011.

Previo a la aplicación de pintura, las superficies deberán someterse a limpieza mecánica y aplicación de imprimante anticorrosivo. Las pinturas deberán cumplir con especificaciones técnicas del fabricante y ser aptas para uso institucional interior o exterior, según corresponda.

5. Vidriería

Los vidrios deberán cumplir con normas técnicas colombianas aplicables en cuanto a calidad, espesor y seguridad (vidrio claro, templado o de seguridad según el caso). El espesor mínimo se definirá según dimensiones del vano y condiciones de exposición. La instalación deberá garantizar estabilidad, sellado perimetral y seguridad para los usuarios.

Los materiales, suministros y demás elementos que se utilicen en la construcción de las obras, serán los exigidos en las especificaciones y adecuados al objeto a que se destinen. Para los materiales que requieran procesamiento industrial, éste deberá realizarse preferiblemente con tecnología limpia. El Proponente favorecido con la adjudicación del contrato se obliga a conseguir oportunamente todos los materiales y suministros que se requieran para la construcción de las obras.

b. Documentos que entregará la entidad para la ejecución del contrato

El Contratista debe realizar lo necesario y suficiente en orden a conocer, revisar y analizar completamente los estudios y diseños que la entidad le entregue para la ejecución de las obras objeto de este contrato (en el caso que la ejecución de las obras obedezca a estudios y diseños previamente contratados). En consecuencia, finalizado el plazo previsto por la Entidad para la revisión de los estudios y diseños, si el Contratista no se pronuncia en sentido contrario, se entiende que ha aceptado los estudios y diseños presentados por la Entidad y asume toda la responsabilidad de los resultados para la implementación de los mismos y la ejecución de la obra contratada, con la debida calidad, garantizando la durabilidad, resistencia, estabilidad y funcionalidad de tales obras.

Cualquier modificación y/o adaptación y/o complementación que el Contratista pretenda efectuar a los estudios y diseños deben tramitarse por el Contratista para su aprobación por el supervisor o la interventoría, en los casos que se requiera.

2.10. INFORMACIÓN SOBRE EL PERSONAL PROFESIONAL

Para efectos del análisis de la información del personal, se tendrán en cuenta las siguientes consideraciones:

a. Las hojas de vida y soportes del personal vinculado al proyecto serán verificadas una vez se acepte la oferta y no podrán ser pedidas durante la selección del contratista para efectos de otorgar puntaje o como criterio habilitante.

b. Si el Contratista ofrece dos (2) o más profesionales para realizar actividades de un mismo cargo, cada uno de ellos deberá cumplir los requisitos exigidos en la invitación para el respectivo cargo. Un profesional no puede ser ofrecido para dos (2) o más cargos diferentes en los cuales supere el cien por ciento (100 %) de la dedicación establecida.

c. El Contratista debe informar la fecha a partir de la cual los profesionales ofrecidos ejercen legalmente la profesión, y en los casos en los cuales pueda ser corroborado a través de la matrícula o tarjeta profesional, se hará según las disposiciones aplicables.

d. Las certificaciones de experiencia de los profesionales deben ser expedidas por la persona natural o jurídica con quien se haya establecido previamente la relación laboral o de prestación de servicios.

e. El Contratista es responsable de verificar que los profesionales propuestos tengan la disponibilidad física y real para la cual se vinculan al proyecto. De comprobarse dedicación inferior a la aprobada se aplicarán las sanciones a que haya lugar.

a. Requisitos del personal

Todos los profesionales exigidos deben cumplir y acreditar, como mínimo, los siguientes requisitos de formación y experiencia:

Profesional Ofrecido para el Cargo	Cantidad de profesionales requeridos	% Dedicación	Requisitos de Experiencia General	Requisitos de Experiencia Específica	Formación académica
Maestro de Obra	1	100	1 año	Sector construcción	Certificada

Las Entidades tendrán en cuenta las siguientes reglas para la equivalencia de cargos en relación con la experiencia:

b. Maquinaria mínima del Proyecto

La maquinaria mínima requerida es la siguiente:

1. Equipos y herramienta de obra menor.
2. Esmeriladoras.
3. Mezcladoras.
4. Rotomartillos.
5. Equipos de soldadura.
6. Y demás necesarios para la ejecución de las actividades.

La maquinaria mínima requerida se verificará una vez se acepte la oferta seleccionada y no podrá ser pedida durante la selección del contratista para efectos de otorgar puntaje o como criterio habilitante alguno.

2.11. POSIBLES FUENTES DE MATERIALES PARA EL PROYECTO

Las posibles fuentes de materiales serán las que determine el Proponente seleccionado y las cuales cumplan con la calidad requerida en las normas de ensayo y especificaciones generales y/o particulares vigentes.

Es responsabilidad del Proponente, bajo su cuenta y riesgo, inspeccionar y examinar el sitio donde se van a desarrollar las obras e informarse sobre la disponibilidad de las fuentes de materiales necesarios para su ejecución, con el fin de establecer si las explotará en su calidad de constructor y/o si las adquirirá a proveedores debidamente legalizados.

Las fuentes seleccionadas por el Contratista deben ser previamente autorizadas por el respectivo supervisor o la interventoría, en los casos que se requiera, antes del inicio de las obras. El Contratista se obliga a realizar la explotación respetando las recomendaciones técnicas establecidas para evitar impactos ambientales; igualmente se obliga a cumplir la normativa ambiental y minera aplicable a la obra.

El Proponente debe verificar, previo a la presentación de la oferta, las distancias de acarreo de las posibles fuentes de materiales existentes en el área de influencia del proyecto que sean susceptibles de utilizar; así como verificar que éstas se encuentran en funcionamiento y que cumplen con todos los requisitos legales ambientales y mineros de tal forma que pueda garantizar su empleo para el proyecto. En consecuencia, las distancias de acarreo correspondientes deberán ser consideradas por el Proponente en los análisis de Precios Unitarios de la propuesta a presentar y serán de su responsabilidad.

Previo al inicio de las obras, los materiales que la Entidad identifique como indispensables en la ejecución del proyecto deben ser sometidos a ensayos para la aceptación o el rechazo por parte del supervisor o de la interventoría, según la normativa aplicable. Los permisos de explotación deben ser tramitados por cuenta del Contratista antes del comienzo de las obras. De igual manera, las fuentes seleccionadas por el Contratista deben ser previamente autorizadas por el respectivo supervisor o la interventoría, en los casos que se exija, antes del inicio de las obras.

2.12. OBRAS PROVISIONALES

Durante su permanencia en la obra serán a cargo del Contratista la construcción, mejoramiento y conservación de las obras provisionales o temporales que no forman parte integrante del proyecto, tales como vías provisionales, vías industriales, vías de acceso y vías internas de explotación a las fuentes de materiales así como: las obras necesarias para la recuperación morfológica, cuando se haya explotado por el Contratista a través de las autorizaciones temporales y las demás que considere necesarias para el buen desarrollo de los trabajos, cercas, oficinas, bodegas, talleres y demás edificaciones provisionales con sus respectivas instalaciones, depósitos de combustibles, lubricantes y explosivos, de propiedades y bienes de la Entidad o de terceros que puedan ser afectados por razón de los trabajos durante la ejecución de los mismos y en general toda obra provisional relacionada con las labores tendientes al cumplimiento del objeto contractual.

En caso de que sea necesario el Proponente dispondrá de las zonas previstas para ejecutar la obra y la obtención de lotes o zonas necesarias para construir sus instalaciones, las cuales estarán bajo su responsabilidad.

Adicionalmente, correrán por su cuenta y riesgo los trabajos necesarios para no interrumpir el servicio en las vías públicas usadas por él o en las vías de acceso cuyo uso comparta con otros Contratistas.

El Proponente deberá tener en cuenta el costo correspondiente a los permisos y a las estructuras provisionales que se requieran cuando, de conformidad con el proyecto, cruce o interfiera corrientes de agua, canales de desagüe, redes de servicios públicos, etc. En el caso de interferir redes de servicios públicos, estos costos serán reconocidos mediante aprobación de precios no previstos, incluidos en las correspondientes actas de obra aprobadas por el supervisor o el interventor, en los casos que se requiera. Para lo anterior deberá tramitar la correspondiente aprobación de los precios no previstos del proyecto ante el ordenador del gasto, y en los casos que se requiera el permiso ante la autoridad competente.

A menos que se efectúen otros acuerdos, el Contratista deberá retirar todas las obras provisionales a la terminación de los trabajos y dejar las zonas en el mismo estado de limpieza y orden en que las encontró. Así mismo, será responsable de desocupar todas las zonas que le fueron suministradas para las obras provisionales y permanentes.

2.13. SEÑALIZACIÓN

De ser necesario, según los estudios previos, son de cargo del Contratista todos los costos requeridos para instalar y mantener la señalización de la obra y las vallas informativas, la iluminación nocturna y demás dispositivos de seguridad y de comunicación y coordinación en los términos definidos por las autoridades competentes.

Sin perjuicio de lo anterior, la Entidad deberá definir puntualmente cuales son los costos directos e indirectos incluidos dentro del Presupuesto Oficial dependiendo del proyecto a ejecutar.

La Entidad deberá tener en cuenta lo establecido en el artículo 115 de la Ley 769 de 2002 o la norma que la modifique, relacionado con la obligatoriedad de demarcación para los proyectos de infraestructura social como parte de su labor de planeación y presupuestación.

2.14. PERMISOS, LICENCIAS Y AUTORIZACIONES

Para la ejecución del presente contrato, cuyo objeto corresponde a la realización de obras de mantenimiento, adecuación y mejoramiento de la infraestructura física y/o espacios públicos de las instituciones educativas del municipio de Sasaima, se establecen las siguientes consideraciones en materia de permisos, licencias y autorizaciones:

Licencia de construcción

De conformidad con lo dispuesto en el Decreto 1077 de 2015 (Decreto Único Reglamentario del Sector Vivienda, Ciudad y Territorio) y la normativa urbanística vigente, las actividades de mantenimiento y adecuación que no impliquen modificación estructural, ampliación de áreas construidas, cambio de uso o afectación del sistema estructural existente no requieren licencia de construcción.

En caso de que durante la ejecución contractual se determine la necesidad de realizar actividades que modifiquen las condiciones inicialmente previstas y que requieran licencia, el contratista deberá informar oportunamente a la Entidad para que se adelante el trámite correspondiente ante la autoridad competente.

Permisos ambientales

Las actividades objeto del contrato corresponden a intervenciones sobre infraestructura existente y no contemplan ocupación de cauces, aprovechamiento forestal, vertimientos directos a fuentes hídricas ni movimientos de tierra de gran magnitud.

No obstante, el contratista deberá dar cumplimiento a la normativa ambiental vigente, entre ella:

- Ley 99 de 1993 – Principios generales ambientales.
- Decreto 1076 de 2015 – Decreto Único Reglamentario del Sector Ambiente.
- Normativa sobre manejo integral de residuos de construcción y demolición (RCD), conforme a la Resolución 472 de 2017 del Ministerio de Ambiente y Desarrollo Sostenible.

Será obligación del contratista realizar la adecuada separación, almacenamiento, transporte y disposición final de los residuos generados, en sitios autorizados, y adoptar medidas para el control de emisiones de polvo, ruido y manejo adecuado de materiales.

Normativa de accesibilidad

Las adecuaciones relacionadas con construcción de rampas y mejoramiento de accesos deberán cumplir con la normativa nacional vigente en materia de accesibilidad al medio físico, entre ellas:

- Ley 1618 de 2013 – Garantía de los derechos de las personas con discapacidad.
- Decreto 1538 de 2005 (compilado en el Decreto 1077 de 2015).
- Normas técnicas colombianas NTC 6047 (Accesibilidad al medio físico).

Las intervenciones deberán garantizar pendientes reglamentarias, superficies antideslizantes, dimensiones mínimas y condiciones de seguridad para personas con movilidad reducida.

2.15. NOTAS TÉCNICAS ESPECÍFICAS PARA EL PROYECTO

- **Normativa estructural y constructiva**

En las actividades que involucren elementos en concreto, intervenciones sobre componentes estructurales existentes o construcción de rampas en concreto reforzado, se deberá dar cumplimiento a lo establecido en la NSR-10 – Reglamento Colombiano de Construcción Sismo Resistente, especialmente en lo relacionado con elementos no estructurales y anclajes.

En caso de requerirse criterios técnicos complementarios, podrán adoptarse como referencia las Especificaciones Generales de Construcción del Instituto Nacional de Vías (INVÍAS) vigentes, particularmente en lo relacionado con materiales, concretos, obras menores y control de calidad, cuando técnicamente aplique.

- **Instalaciones eléctricas**

Todas las actividades relacionadas con mantenimiento de redes eléctricas, cambio de luminarias e instalación de nuevos puntos eléctricos deberán cumplir con:

- Reglamento Técnico de Instalaciones Eléctricas – RETIE vigente.
- Reglamento Técnico de Iluminación y Alumbrado Público – RETILAP (cuando aplique).
- Normas técnicas colombianas (NTC) relacionadas con conductores, canalizaciones y dispositivos eléctricos.

Las instalaciones deberán ser ejecutadas por personal técnicamente competente y cumplir con las condiciones de seguridad, puesta a tierra, protecciones y certificación de producto exigidas por la normativa.

- **Accesibilidad y adecuaciones**

Las intervenciones asociadas a la construcción de rampas y mejoramiento de accesos deberán cumplir con:

- Ley 1618 de 2013.
- Decreto 1077 de 2015 (sector vivienda y accesibilidad).
- NTC 6047 – Accesibilidad al medio físico.

Se deberá garantizar el cumplimiento de pendientes máximas, anchos mínimos, descansos, superficies antideslizantes y condiciones de seguridad para personas con movilidad reducida.

4. **Manejo ambiental y residuos**

El contratista deberá dar cumplimiento a la normativa ambiental vigente, especialmente en lo relacionado con el manejo de residuos de construcción y demolición (RCD), conforme a la Resolución 472 de 2017 y el Decreto 1076 de 2015.

Se deberán implementar medidas de control de polvo, ruido, disposición adecuada de escombros y limpieza permanente de las áreas intervenidas.

5. Seguridad y salud en el trabajo

El contratista deberá implementar el Sistema de Gestión de Seguridad y Salud en el Trabajo (SG-SST), conforme al Decreto 1072 de 2015, garantizando el uso de elementos de protección personal, señalización preventiva y control de riesgos durante la ejecución de las obras dentro de entornos educativos.

2.16. DOCUMENTOS TÉCNICOS ADICIONALES

- Ley 400 de 1997
- Ley 1229 de 2008 (modificada y adicionada por la Ley 400)
- Resolución 1112 de 2015 1ª. Suspensión art 221-225
- Resolución 0340 del 2016 2ª. Suspensión art. 221 -225
- NSR- 10
- Decreto 926 del 2010
- Decreto 092 del 2011
- Anexo técnico Decreto 340 2012
- Decreto 2525 2010
- Anexo técnico Decreto 926 del 2010
- Decreto 945 2017 (Reglamentación Ley 1796 del 2016)
- Decreto 340 del 2012
- Anexo técnico Decreto 092 del 2011
- Decreto 1285 del 2015
- Anexo 2 Zonificación Climática del 2015

- Resolución 549 del 2015
- Anexo Guía construcción sostenible del 2015

Cuando no se haga referencia a alguna norma específica o en alguna eventualidad especial que impida el cumplimiento de las normas vigentes, la obra y los elementos suministrados por el contratista deberán cumplir los requisitos de las normas aplicables que se mencionan en el siguiente orden de prioridades:

- Instituto de Normas Técnicas ICONTEC
- American Society for Testing and Materials ASTM
- American Concrete Institute ACI
- Portland Cement Association PCA

En caso de discrepancias entre las especificaciones, el contratista informará sobre ello al Interventor, quien decidirá conjuntamente con la administración Municipal, sobre la prelación entre estos documentos.

En el evento en que se considere conveniente pactar una especificación DIFERENTE a la prevista en las especificaciones generales de construcción de carreteras del INVÍAS vigentes, el Municipio y el interventor, previa revisión de precios, podrá autorizar la utilización de las especificaciones contenidas en las normas emitidas por el INSTITUTO DE DESARROLLO URBANO –IDU- y/o por la American Association of State Highway and Transportation Officials – AASHTO-, sin que exista prelación alguna entre ellas, de conformidad con lo previsto en el numeral 5 del artículo 4 de la Ley 80 de 1.993.

Las especificaciones técnicas particulares pueden complementar, sustituir o modificar, según el caso, las especificaciones generales de construcción de carreteras vigentes, y prevalecen sobre las últimas.

Tener en cuenta ensayos de materiales como los establecidos dentro de las normas INVIAS de los documentos técnicos aplicables al proyecto en pro del buen desarrollo y ejecución de las actividades, así como la normativa técnica de materiales de construcción para la aplicación técnica y de calidad en la preparación y uso de los difentes elementos a implementar en el desarrollo de las obras y actividades.

CAPÍTULO III ELABORACIÓN, PRESENTACIÓN Y EVALUACIÓN DE LAS OFERTAS

3.1. CARTA DE PRESENTACIÓN DE LA OFERTA

El Proponente presentará el Formato 1 – Carta de Presentación de la Oferta+, el cual debe estar firmado por la persona natural o por el representante legal del Proponente individual o Plural, o por el apoderado.

La persona natural (Proponente individual o integrante de un Proponente Plural) que pretenda participar en el presente proceso, debe acreditar que posee título como arquitecto o ingeniero en la respectiva rama de la ingeniería, para lo cual adjuntará copia de la tarjeta profesional y certificado de vigencia de la matrícula profesional expedida por la autoridad competente, vigente a la fecha de cierre de este procedimiento de selección. El requisito de la tarjeta profesional se puede suplir con el registro de que trata el artículo 18 del Decreto-Ley 2106 de 2019.

En todo caso, de acuerdo con en el artículo 20 de la Ley 842 de 2003, si el Proponente –persona natural– es arquitecto, o el representante legal o el apoderado del proponente individual persona jurídica o el representante legal o apoderado de la estructura plural, no posee título de ingeniero en la respectiva rama de la ingeniería, la oferta tendrá que ser avalada por un ingeniero, para lo cual debe adjuntar copia de la tarjeta profesional y copia del certificado de vigencia de matrícula profesional expedida por el Copnia, en la

respectiva rama de la ingeniería, según corresponda, vigente a la fecha de cierre de este procedimiento de selección. El requisito de la tarjeta profesional se puede suplir con el registro de que trata el artículo 18 del Decreto-Ley 2106 de 2019.

El aval del ingeniero de que trata el artículo 20 de la Ley 842 de 2003 hace parte integral del Formato 1 – Carta de presentación de la oferta, cuando el Proponente deba presentarlo.

La carta de presentación debe suscribirse. Con la firma de este documento se entiende que el proponente conoce y acepta las obligaciones del Anexo 3 – Pacto de Transparencia y, por lo tanto, no será necesaria la entrega de este documento al momento de presentar la oferta.

El Proponente debe diligenciar los Formatos. Todos los espacios en blanco deben diligenciarse con la información solicitada.

3.2. APODERADO

Los Proponentes podrán presentar ofertas directamente o suscritas por intermedio de apoderado, evento en el cual deben anexar el poder otorgado en legal forma (artículo 5 del Decreto – Ley 019 de 2012), en el que se confiere al apoderado de manera clara y expresa facultades amplias y suficientes para actuar, obligar y responsabilizar a quien(es) representa en el trámite del proceso y en la aceptación de la oferta. No obstante, la simple entrega física o radicación de la oferta en la Entidad puede realizarla cualquier persona, sin necesidad de poder u autorización.

El apoderado que firma la oferta podrá ser una persona natural o jurídica, que en todo caso debe tener domicilio permanente, para efectos de este proceso, en la República de Colombia, y debe estar facultado para representar al Proponente y/o a todos los integrantes del Proponente Plural, a efectos de adelantar en su nombre de manera específica las siguientes actividades: (i) presentar oferta para el Proceso de Contratación de que trata esta invitación; (ii) responder los requerimientos y aclaraciones solicitados la Entidad; (iii) recibir las notificaciones a que haya lugar (iv) suscribir el acta de terminación y liquidación, si a ello hubiere lugar.

Las personas extranjeras que participen mediante un Proponente Plural podrán constituir un solo apoderado común y, en tal caso, bastará para todos los efectos la presentación del poder común otorgado por la totalidad de los integrantes con los requisitos de autenticación, Legalización y/o Apostilla y traducción exigidos en el Código de Comercio y en el Código General del Proceso de Colombia, incluyendo los señalados en la invitación. El poder a que se refiere este párrafo podrá otorgarse en el mismo acto de constitución del Proponente Plural.

3.3. ELABORACIÓN Y PRESENTACIÓN DE LA OFERTA

Conforme la guía para presentar propuestas dispuestas por Colombia Compra Eficiente para el uso de la plataforma Secop II.

3.4. CIERRE DEL PROCESO Y APERTURA DE OFERTAS

Se entenderán recibidas por la Entidad las ofertas que a la fecha y hora indicada en el Cronograma del Proceso de Contratación se encuentren en el lugar destinado para su recepción.

No serán recibidas las ofertas que hayan sido radicadas o entregadas en otras dependencias de la Entidad.

En el lugar y fecha señalada, en un acto público se realizará la apertura de todas las ofertas y tendrá la responsabilidad de hacerlo la **SECRETARÍA GENERAL Y DE GOBIERNO**. Una vez realizada la apertura, las propuestas son públicas y cualquier persona podrá consultarlas en el sitio o pedir copias, de conformidad con lo establecido en la Ley 1437 de 2011 y respetando la reserva de que gocen legalmente las patentes, procedimientos y privilegios.

De lo anterior, se levantará un acta que solo será suscrita por los funcionarios o contratistas de la Entidad que intervengan en la diligencia de cierre, en la cual se relacionará el nombre de los proponentes, si la carta de presentación fue incluida y está firmada; el valor de la propuesta económica; el número de la garantía de seriedad de la oferta que la acompaña; el número de folios, si hay folios en blanco, hojas por ambas caras y las observaciones correspondientes, así como los demás aspectos relevantes que considere la entidad.

Se entenderán recibidas por la entidad las ofertas que se encuentren en la plataforma del SECOP II a la fecha y hora indicada en el cronograma del proceso, después de este momento el SECOP II no permitirá el recibo de más propuestas por excederse del tiempo señalado en el cronograma.

Una vez vencido el término para presentar ofertas, la entidad estatal debe realizar su apertura y publicar la lista de oferentes. Realizada la apertura, las propuestas son públicas y cualquier persona podrá consultarlas. La entidad estatal dará a conocer las ofertas presentadas en el proceso de contratación haciendo clic en la opción "publicar ofertas", para que sean visibles a todos los proponentes.

Se darán por no presentadas todas las propuestas que no hayan sido entregadas en la plataforma y en el plazo previsto para ello en el presente pliego de condiciones. No serán tenidas como recibidas las ofertas que hayan sido presentadas por medios distintos al SECOP II o que no hayan sido presentadas de conformidad con los Términos y Condiciones de Uso del SECOP II.

Sin embargo, cuando haya una indisponibilidad del SECOP II, la cual ha sido confirmada por Colombia Compra Eficiente mediante certificado de indisponibilidad, la entidad estatal puede recibir ofertas en los términos y condiciones establecidos en el "Protocolo para actuar ante una indisponibilidad del SECOP II" o en el documento que Colombia Compra Eficiente determine para ello. Puede consultarlo en el siguiente enlace: https://www.colombiacompra.gov.co/secop-ii/indisponibilidad-en-el-secop-ii

3.5. INFORME DE EVALUACIÓN

La Entidad evaluará la oferta de menor precio y verificará que cumpla las condiciones mínimas de la invitación. Si no cumple solicitará al Proponente, mínimo por el término de un (1) día hábil, que aclare, explique o aporte los documentos e información subsanable; en caso de que la Entidad no fije un plazo específico, se entenderá que es de un (1) día hábil siguiente al día que se hizo el requerimiento. No obstante, los Proponentes no podrán completar, adicionar, modificar o mejorar la oferta económica, la cual solo puede ser objeto de aclaraciones y explicaciones. Los Proponentes deben aportar las aclaraciones o documentos requeridos hasta el plazo indicado, so pena que la Entidad rechace la propuesta y revise la segunda oferta que ofrezca el menor precio y verifique que cumple los requisitos de la invitación. Si la segunda propuesta tampoco cumple se repetirá el procedimiento anterior, continuando con las ofertas que ofrezcan el siguiente menor precio.

En caso de que la Entidad advierta la ausencia de requisitos o la falta de documentos referentes a la futura contratación o al Proponente, y no los haya requerido durante el proceso de evaluación, requerirá al Proponente, otorgándole un término mínimo de un (1) día hábil contado desde el momento en el que advirtió su omisión, con el fin de que los aporte; en caso de que la Entidad no fije un plazo específico, se entenderá que es de un (1) día hábil siguiente al día que se hizo el requerimiento

Una vez se identifica la oferta de menor valor que cumple los requisitos mínimos de la invitación, la Entidad publicará el informe de evaluación en el cual constará la evaluación de las ofertas. Allí se indicará, entre otros aspectos, cuál oferente ofreció el menor precio y cumplió con los requisitos de la invitación.

El informe de evaluación permanecerá publicado en el SECOP y a disposición de los interesados por un término no inferior a un (1) día hábil, término hasta el cual los proponentes podrán hacer las observaciones que consideren procedentes. Al finalizar el término de traslado, la Entidad contestará las observaciones, y en caso de que sea necesario modificará la evaluación y publicará un informe de evaluación ajustado.

En virtud del principio de buena fe, los Proponentes que presenten observaciones al proceso o a las ofertas y conductas de los demás oferentes, deben argumentar y demostrar la procedencia y oportunidad de estas.

3.6. ACEPTACIÓN DE LA OFERTA

La Entidad aceptará la oferta de menor precio, siempre que cumpla con las condiciones establecidas en la invitación.

La comunicación de aceptación junto con la oferta constituye para todos los efectos el contrato celebrado, con base en lo cual se efectuará el respectivo registro presupuestal.

En la aceptación de la oferta, la Entidad debe informar al Contratista el cargo del supervisor o interventor del contrato.

3.7. PROPUESTAS PARCIALES

No se admitirá las propuestas parciales, esto es, las presentadas para una parte del objeto o del alcance del contrato, de igual forma se debe tener en cuenta la definición establecida en el Anexo 3 – Glosario.

3.8. PROPUESTAS ALTERNATIVAS

Los Proponentes pueden presentar alternativas técnicas y económicas siempre y cuando ellas no signifiquen condicionamientos para la aceptación de la oferta y cumplan con los siguientes requisitos:

A. Que el Proponente presente una propuesta básica que se adecúe a las exigencias fijadas en la invitación, de forma que pueda ser evaluada la oferta inicial con base en las reglas de Selección Objetiva allí contenidas.

B. Que la oferta alternativa, o las excepciones técnicas y económicas, se enmarquen en el principio de Selección Objetiva, de tal manera que la alternativa a la propuesta básica pueda también evaluarse conforme con las reglas establecidas en la invitación, sin que se afecten los parámetros neutrales de escogencia del Contratista y no se desconozca el principio de igualdad.

Cuando un Proponente presente una alternativa deberá adjuntar toda la información necesaria para su análisis y una descripción detallada del proceso de construcción, características de los materiales y equipos y análisis de costos. Todas las expensas necesarias para desarrollar la propuesta alternativa, incluso los de transferencia tecnológica, deben incluirse en los respectivos ítems de la oferta. Solo serán consideradas las propuestas alternativas del Proponente favorecido con la aceptación de la oferta y la selección de la alternativa será potestad de la Entidad.

Las propuestas alternativas se deben presentar en SECOP II como “otros anexos” en su oferta, el Proponente en el documento debe hacer la claridad de su intención de allegar una propuesta alternativa.

3.9. REGLAS PARA LOS PROCESOS ESTRUCTURADOS POR LOTES O SEGMENTOS

Cuando el proceso de contratación se estructure por lotes o segmentos, aplican las siguientes reglas además de las previstas en otros numerales del presente documento:

A. Los parámetros que se seguirán para establecer el orden de elegibilidad de los lotes o segmentos que conforman el Proceso de Contratación será el señalado por la Entidad en el numeral 3.6 de la invitación.

B. La experiencia que debe acreditar el proponente será la establecida de forma independiente para cada lote o segmentos de acuerdo con las actividades definidas en la Matriz 1 – Experiencia aplicable en el proyecto de infraestructura social bien sea de salud, educación, institucional, vivienda, cultura, recreación y deporte en el literal A de la sección 4.5.1.

C. Para acreditar la experiencia el proponente podrá aportar mínimo uno (1) y máximo cinco (5) contratos para cada uno de los lotes o segmentos o podrá adjuntar los mismos para todos o varios de ellos, sin perjuicio de lo previsto en las reglas de los criterios diferenciales por ser Mipyme, en cuanto a los requisitos habilitantes relacionados con el número de contratos entregados para demostrar la experiencia solicitada. En la verificación del número de contratos frente al Presupuesto Oficial, el valor mínimo se certificará de acuerdo con el valor del Presupuesto Oficial del respectivo lote o segmentos expresado en SMMLV. La experiencia que debe acreditar el proponente será la establecida de forma independiente para cada lote o segmento de acuerdo con las actividades definidas en la Matriz 1- Experiencia aplicable en el proyecto de infraestructura social al que corresponda,

D. El proponente debe indicar en el Formato 1 – Carta de Presentación de la oferta y en el Formato 2 – Conformación de Proponente Plural (Formato 2A – Consorcios) (Formato 2B Uniones Temporales), el lote o lotes a los cuales presenta oferta.

E. La Entidad verificará al momento de evaluar la oferta económica del Proponente que satisface las condiciones de esta invitación si cumple con el Capital de Trabajo para resultar adjudicatario de un lote o segmentos adicional.

CAPÍTULO IV REQUISITOS HABILITANTES Y SU VERIFICACIÓN

La Entidad verificará los requisitos habilitantes dentro del término señalado en el Cronograma de la invitación, de acuerdo con los soportes documentales que acompañan la propuesta.

Los requisitos habilitantes de la propuesta con el menor precio serán objeto de verificación, por lo tanto, si la propuesta cumple con todos los aspectos se evaluará como "cumple". En caso contrario se evaluará como "no cumple".

La Entidad no podrá exigir requisitos habilitantes diferentes a los señalados en los Documentos Tipo.

4.1 GENERALIDADES

A. Únicamente se consideran habilitados aquellos Proponentes que cumplan todos los requisitos habilitantes, según lo señalado en la invitación.

B. En el caso de Proponentes Plurales, los requisitos habilitantes serán acreditados por cada uno de los integrantes de la figura asociativa, salvo que se dé a entender algo distinto y, en todo caso, se realizará de acuerdo con las reglas de la invitación.

C. Cuando la Entidad exija el requisito habilitante de capacidad financiera, los Proponentes deben diligenciar el Formato 4 Capacidad Financiera con los soportes que ahí se definen.

4.2 CAPACIDAD JURÍDICA

Los interesados podrán participar como Proponentes bajo alguna de las siguientes modalidades siempre y cuando cumplan los requisitos exigidos en la invitación:

A. Individualmente como: a) personas naturales nacionales o extranjeras, b) personas jurídicas nacionales o extranjeras.

B. Conjuntamente, como Proponentes Plurales en cualquiera de las formas de asociación previstas en el artículo 7 de la Ley 80 de 1993 o la norma que la modifique, sustituya o complemente.

Los Proponentes deben:

A. Tener capacidad jurídica para la presentación de la oferta.

B. Tener capacidad jurídica para la celebración y ejecución del contrato.

C. No estar incursos en ninguna de las circunstancias de inhabilidad, incompatibilidad, Conflicto de Interés o prohibición para contratar previstas en la Constitución y en la ley y en el numeral 1.14 de la invitación.

D. No estar reportado en el último Boletín de Responsables Fiscales vigente publicado por la Contraloría General de la República. Esta disposición aplica para el Proponente e integrantes de un Proponente Plural con domicilio en Colombia. Tratándose de Proponentes extranjeros sin domicilio o sin sucursal en Colombia, deberán declarar que no son responsables fiscales por actividades ejercidas en Colombia y que no tienen sanciones vigentes en Colombia que impliquen inhabilidad para contratar con el Estado.

E. Presentar el certificado del Registro de Deudores Alimentarios Morosos – REDAM en el cual demuestre no estar inhabilitado en los términos de la Ley 2097 de 2021

La Entidad consultará los Antecedentes Judiciales en línea en los registros de las bases de datos, al igual que los Antecedentes Fiscales, acorde con el artículo 60 de la Ley 610 de 2000, los Antecedentes Disciplinarios según el artículo 1 de la Ley 1238 de 2008 y el Registro Nacional de Medidas Correctivas del Ministerio de Defensa Nacional – Policía Nacional, de acuerdo con lo dispuesto en el artículo 184 de la Ley 1801 de 2016 –Código Nacional de Seguridad y Convivencia– o las normas que los modifiquen, sustituyan o complementen.

4.3 EXISTENCIA Y REPRESENTACIÓN LEGAL

La existencia y representación legal de los Proponentes individuales o integrantes de los Proponentes Plurales se acreditará de acuerdo con las siguientes reglas:

4.3.1 PERSONAS NATURALES

Deben presentar los siguientes documentos en copia simple:

A. Persona natural de nacionalidad colombiana: cédula de ciudadanía.
B. Persona natural extranjera con residencia en Colombia: cédula de extranjería vigente expedida por la autoridad competente.
C. Persona natural extranjera sin domicilio en Colombia: pasaporte.

4.3.2 PERSONAS JURÍDICAS

Deben presentar los siguientes documentos:

A. Persona jurídica nacional o extranjera con sucursal en Colombia:

I. Certificado de existencia y representación legal expedido por la Cámara de Comercio o la autoridad competente, en el que se verificará:

a. Fecha de expedición del certificado no mayor a treinta (30) días calendario anteriores a la fecha de cierre del Proceso de Contratación. En caso de modificarse la fecha de cierre del proceso, se tendrá como referencia para establecer el plazo de vigencia del certificado de existencia y representación legal la originalmente contenida en la invitación.

b. Que el objeto de la sociedad permita ejecutar las actividades descritas en el objeto del Proceso de Contratación.

c. Las personas jurídicas nacionales y extranjeras deberán acreditar que su duración no será inferior a la del plazo del contrato y un año más. Para efectos de la evaluación, este plazo será contado a partir de la fecha del cierre del Proceso de Contratación. En caso de modificarse la fecha de cierre del proceso, se tendrá como referencia para establecer esta duración la originalmente contenida en la invitación.

d. Si el representante legal de la sociedad tiene restricciones para contraer obligaciones en nombre de la misma, deberá acreditar su capacidad a través de una autorización suficiente otorgada por parte del órgano social competente respectivo para cada caso.

e. El nombramiento del revisor fiscal en caso de que exista.

f. Que las personas jurídicas extranjeras con actividades permanentes en la República de Colombia (contratos de obra o servicios) deberán estar legalmente establecidas en el territorio nacional de acuerdo con los artículos 471 y 474 del Código de Comercio.

II. Certificación del revisor fiscal en caso de ser sociedad anónima colombiana, en la que conste si es abierta o cerrada.

III. Fotocopia del documento de identificación del representante legal.

En el caso de las sucursales de las personas jurídicas extranjeras y como quiera que la sucursal en Colombia no es una persona jurídica diferente a la Matriz, se tendrá en cuenta la fecha de constitución de esta última.

Si la oferta es suscrita por una persona jurídica extranjera a través de la sucursal debidamente constituida en Colombia, deberá acreditar la existencia de la sucursal y la capacidad jurídica de su representante o apoderado, mediante la presentación del certificado de existencia y representación legal con fecha de expedición máximo de 30 días antes de la fecha de cierre del Proceso de Contratación. En caso de modificarse la fecha de cierre del proceso, se tendrá como referencia para establecer el plazo de vigencia del certificado de existencia y representación legal la originalmente contenida en la invitación. Cuando el representante legal de la sucursal tenga restricciones para contraer obligaciones, deberá adjuntar autorización suficiente del órgano competente social respectivo para contraer obligaciones en nombre de la sociedad. La ausencia definitiva de autorización suficiente o no aportar dicho documento, una vez solicitado por la Entidad, determinará la falta de capacidad jurídica para presentar la oferta.

B. Persona jurídica extranjera sin sucursal o domicilio en Colombia: Documentos que acrediten la existencia y representación legal de la sociedad extranjera, legalizados o apostillados de conformidad con lo establecido en el Pliego de Condiciones, con una expedición de máximo seis (6) meses anteriores a la fecha de cierre del Proceso de Contratación, en el que debe constar como mínimo los siguientes aspectos:

   I. Nombre o razón social completa.

   II. Nombre del representante legal o de la persona facultada para comprometer a la persona jurídica.

   III. Que el objeto de la sociedad permita ejecutar las actividades descritas en el objeto del Proceso de Selección.

   IV. Facultades del representante legal o de la persona facultada para comprometer a la persona jurídica, en la que se señale expresamente que el representante no tiene limitaciones para contraer obligaciones en nombre de la misma o aportando la autorización o documento correspondiente del órgano social competente respectivo para cada caso.

   V. Tipo, número y fecha del documento de constitución o creación.

   VI. Fecha y clase de documento por el cual se reconoce la personería jurídica.

   VII. Acreditar que su duración no será inferior a la del plazo del contrato y un año más.

   VIII. Fotocopia del documento de identificación del representante legal.

Si no existiera ninguna autoridad o Entidad que certifique la totalidad de la información de existencia y representación legal, el Proponente o miembro extranjero del Proponente Plural debe presentar una declaración juramentada de una persona con capacidad jurídica para vincular y representar a la sociedad en la que conste que: (i) no existe autoridad u organismo que certifique lo solicitado en este numeral; (ii) la información requerida en el presente literal y (iii) la capacidad jurídica para vincular y representar a la sociedad de la persona que efectúa la declaración, así como de las demás personas que puedan representar y vincular a la sociedad, si las hay.

Nota 10: En caso de que la persona jurídica sin sucursal o domicilio en Colombia que le sea aceptada la oferta, tanto de forma individual o como integrante de una estructura plural, deberá constituir una sucursal con domicilio en el territorio nacional, lo anterior de acuerdo a lo dispuesto en el artículo 471 y ss. del Código de Comercio

C. Las Entidades deben presentar los siguientes documentos para acreditar su existencia:

Acto de creación de la Entidad. Este puede ser ley, decreto, ordenanza, acuerdo o certificado de existencia y representación legal (este último no mayor a treinta 30 días anteriores a la fecha de cierre del Proceso de Contratación) o documento equivalente que permita conocer la naturaleza jurídica, funciones, órganos de dirección, régimen jurídico de contratación de la Entidad.

Nota 11: En el evento de personas jurídicas no obligadas a aportar el certificado de existencia y representación legal, deberán allegar un documento equivalente que acredite su existencia, junto con los documentos que demuestren la capacidad del representante legal de la Entidad o sociedad a contratar, en el cual se verificará:

- Fecha de expedición del documento equivalente que acredite su existencia, con una expedición no mayor a treinta (30) días calendario anteriores a la fecha de cierre del Proceso de Contratación. En caso de modificarse la fecha de cierre del proceso, se tendrá como referencia para establecer el plazo de vigencia del documento equivalente que acredite su experiencia la originalmente contenida en la invitación.
- Que el objeto incluya todas las actividades principales objeto del proceso.
- La duración deberá ser por lo menos igual al plazo estimado del Contrato y un (1) año más.
- Para efectos de la invitación, el plazo de ejecución del contrato será el indicado en el numeral "1.1 Objeto, presupuesto oficial, plazo y ubicación".
- Si el representante legal tiene restricciones para contraer obligaciones en nombre de la misma, deberá acreditar autorización suficiente del órgano social para contraer obligaciones en nombre de la sociedad o de la Entidad.
- La ausencia definitiva de autorización suficiente o el no aporte de dicho documento una vez solicitado por la Entidad, determinará la falta de capacidad jurídica para presentar la oferta y, por tanto, su rechazo.
- El nombramiento del revisor fiscal en caso de que esté obligado a tenerlo.

4.3.3 PROPONENTES PLURALES

El documento de conformación de Proponentes Plurales debe:

A. Acreditar la existencia del Proponente Plural y clasificarlo de forma clara en Unión Temporal o en Consorcio. En este documento los integrantes deben expresar su intención de conformar el Proponente Plural. En caso de que no exista precisión sobre el tipo de asociación se solicitará la aclaración. Los Proponentes deben incluir como mínimo la información requerida en el Formato 2 – Conformación de Proponente Plural (Formato 2A – Consorcios) (Formato 2B – Uniones Temporales). Los Proponentes podrán incluir información adicional que no contradiga lo dispuesto en los documentos del Proceso.

B. Acreditar el nombramiento de un representante legal principal y un suplente, este último en caso de considerarlo conveniente, cuya intervención deberá quedar definida en el Formato 2 – Conformación de Proponente Plural (Formato 2A – Consorcios) (Formato 2B – Uniones Temporales), de todas las personas naturales y/o jurídicas asociadas, con facultades suficientes para la representación sin limitaciones de cada uno de los integrantes, en todos los aspectos que se requieran para la presentación de la oferta, para la suscripción y ejecución del contrato, así como también la facultad para firmar el acta de terminación y la liquidación o cualquier otra acta o documento.

C. Aportar copia del documento de identificación del representante principal y, en caso de que se haya nombrado, del suplente del Proponente Plural.

D. Acreditar que la vigencia de la estructura plural no sea inferior a la del plazo del contrato y un año adicional. Para efectos de la evaluación, este plazo será contado a partir de la fecha del cierre del proceso de contratación.

E. El Proponente Plural debe señalar expresamente cuál es el porcentaje de participación de cada uno de sus miembros. La sumatoria del porcentaje de participación no podrá ser diferente al 100%.

F. En la etapa contractual no podrán modificarse los porcentajes de participación sin el consentimiento previo de la Entidad. En todo caso, en la etapa precontractual no será posible modificar los porcentajes de los integrantes del Proponente Plural después de la fecha del cierre del Proceso de Contratación. Cualquier modificación en los porcentajes de los integrantes será ineficaz y, por tanto, carecerá de efecto.

Dicho documento debe estar firmado por todos los integrantes del Proponente Plural y en el caso de que del integrante persona jurídica, por el representante legal de dicha o por el apoderado de cualquiera de los anteriores.

Nota 12: El proponente plural deberá tener en cuenta la "Guía rápida para la creación de proponentes plurales en el SECOP II", expedida por la Agencia Nacional de Contratación Pública - Colombia Compra Eficiente. El proponente plural debe estar registrado en el SECOP II, por tanto, la Entidad rechazará la oferta que se presente desde una cuenta diferente. [Cuando el proceso se adelante en el SECOP II

4.4 CERTIFICACIÓN DE PAGOS DE SEGURIDAD SOCIAL Y APORTES LEGALES

4.4.1 PERSONAS JURÍDICAS

El Proponente persona jurídica debe presentar el Formato 6 – Pagos de seguridad social y aportes legales suscrito por el revisor fiscal, de acuerdo con los requerimientos de ley o por el representante legal, bajo la gravedad del juramento, cuando no se requiera revisor fiscal, en el que conste el pago de los aportes de sus empleados a los sistemas de salud, riesgos profesionales, pensiones y aportes a las cajas de compensación familiar, al Instituto Colombiano de Bienestar Familiar (ICBF), al Servicio Nacional de Aprendizaje (SENA) y al Fondo Nacional de Formación Profesional para la Industria de Construcción, cuando a ello haya lugar.

La Entidad no exigirá las planillas de pago. Bastará el certificado suscrito por el revisor fiscal, en los casos requeridos por la ley, o por el representante legal que así lo acredite.

Cuando la persona jurídica esté exonerada de estas obligaciones en los términos previstos en el artículo 65 de la Ley 1819 de 2016 debe indicarlo en el “Formato 6 – Pagos de seguridad social y aportes legales”.

Esta misma previsión aplica para las personas jurídicas extranjeras con domicilio o sucursal en Colombia, las cuales deben acreditar este requisito respecto del personal vinculado en Colombia.

4.4.2 PERSONAS NATURALES

El Proponente persona natural debe acreditar la afiliación a los Sistemas de Seguridad Social en salud y pensiones, aportando los certificados de afiliación respectivos o con el certificado de pago de la correspondiente planilla con fecha de expedición no mayor a treinta (30) días calendario, anteriores a la fecha de cierre del Proceso de contratación o copia de la planilla de seguridad social paga.

En caso de modificarse la fecha de cierre del proceso, se tendrá como referencia para establecer el plazo de vigencia de los certificados de afiliación la fecha originalmente contemplada en la invitación.

La persona natural que reúna los requisitos para acceder a la pensión de vejez presente resolución de reconocimiento de pensión o indemnización sustitutiva, presentará el documento que lo acredite y, además, la afiliación al sistema de salud.

De igual forma, quienes se encuentren en condición legal de no estar obligados a realizar cotización de pensión tendrán que presentar el documento que así lo acredite y, adicionalmente, el certificado de afiliación al sistema de salud.

Esta misma previsión aplica para las personas naturales extranjeras con domicilio en Colombia, las cuales deben acreditar este requisito respecto del personal vinculado en Colombia.

4.4.3 PROPONENTES PLURALES

Cada uno de los integrantes del Proponente Plural deberá suscribir por separado la declaración de la que tratan los numerales anteriores.

4.4.4 SEGURIDAD SOCIAL PARA LA ACEPTACIÓN DE LA OFERTA

El Proponente seleccionado debe presentar, para la aceptación de la oferta, ante la dependencia respectiva, la declaración donde acredite el pago correspondiente a seguridad social y aportes legales cuando a ello haya lugar.

En caso de que el adjudicatario, persona natural o jurídica, no tenga o haya tenido dentro de los seis (6) meses anteriores a la fecha de aceptación de la oferta personal a cargo, y por ende no esté obligado a efectuar el pago de aportes legales y de seguridad social debe indicar esta circunstancia en la mencionada certificación, bajo la gravedad del juramento.

4.5 EXPERIENCIA

Los Proponentes deben cumplir con el requisito habilitante de experiencia, el cual se acreditará mediante: i) la presentación del Formato 3 – Experiencia y ii) copia de alguno de los documentos válidos para demostrar la experiencia requerida señalados en el numeral 4.5.4.

Los Proponentes podrán acreditar experiencia proveniente de contratos celebrados con particulares o con Entidades.

El área estimada de intervención de la presente invitación corresponde a:

Área para construir/intervenir: 200 M2.
Presupuesto Oficial: 16.169.196,00

4.5.1 CARACTERÍSTICAS DE LOS CONTRATOS PRESENTADOS PARA ACREDITAR LA EXPERIENCIA EXIGIDA

Los contratos para acreditar la experiencia deben cumplir las siguientes características:

A. Que hayan contenido la ejecución de:

   GENERAL: PROYECTOS QUE CORRESPONDAN Y/O CONTEMPLEN ACTIVIDADES DE: CONSTRUCCIÓN Y/O AMPLIACIÓN Y/O RECONSTRUCCIÓN Y/O ADECUACIÓN Y/O CONSERVACIÓN Y/O INTERVENCIÓN Y/O INSTALACIÓN Y/O MANTENIMIENTO Y/O MEJORAMIENTO Y/O MODIFICACIÓN U OPTIMIZACIÓN Y/O REHABILITACIÓN Y/O REMODELACIÓN Y/O REPOSICIÓN Y/O REPARACIÓN LOCATIVA Y/O RESTAURACIÓN Y/O RESTITUCIÓN Y/O TERMINACIÓN DE EDIFICACIONES

   ESPECIFICA: Por lo menos uno (1) de los contratos válidos aportados como experiencia general debe contemplar un área intervenida y/o construida igual y/o superior al (30%) del total de metros cuadrados del proceso de selección, el cual corresponde a 200 M2.

B. Estar relacionados en el Formato 3 – Experiencia. Los Proponentes Plurales deben indicar qué integrante aporta cada uno de los contratos señalados en el Formato 3 – Experiencia. Este documento debe presentarlo el Proponente Plural y no sus integrantes.

   Si el Proponente no aporta el Formato 3 – Experiencia, la Entidad pedirá su subsanación en los términos del numeral 1.6. En caso de que el oferente no subsane se tendrán en cuenta para la evaluación los cinco (5) contratos de mayor valor aportados. Con estos la Entidad verificará la acreditación de los requisitos de experiencia general y específica solicitados para la actividad principal, al igual que los requeridos para la actividad secundaria en atención a las combinaciones de experiencia aplicables y la experiencia exigida respecto de las obras, bienes o servicios adicionales a la obra pública de infraestructura social, en caso de que aplique.

   Tratándose de Proponentes que acrediten la calidad de Mipyme con domicilio en el territorio nacional, se tendrán en cuenta como máximo los seis (6) contratos aportados de mayor valor.

C. El Proponente podrá acreditar la experiencia solicitada con mínimo uno (1) y máximo cinco (5) contratos, los cuales serán evaluados teniendo en cuenta la tabla incluida en el numeral 4.5.6 de esta invitación, así como el contenido establecido en la Matriz 1 – Experiencia aplicable en el proyecto de infraestructura social bien sea de salud, educación institucional, vivienda, cultura, recreación y deporte.

   El Proponente persona natural o jurídica que acredite la calidad de Mipyme con domicilio en el territorio nacional de conformidad con lo previsto en el artículo 2.2.1.13.2.2 del Decreto 1074 de 2015 y el artículo 2.2.1.2.4.2.4. del Decreto 1082 de 2015 o las normas que los modifiquen, sustituyan o complementen, podrá demostrar la experiencia solicitada con un (1) contrato adicional a los cinco (5) inicialmente previstos, para un total de seis (6) contratos.

Para el caso de Proponentes Plurales bastará con que uno de sus integrantes tenga una participación igual o superior al diez por ciento (10 %) en el Consorcio o en la Unión Temporal y acredite la calidad de Mipyme de conformidad con lo previsto en el artículo 2.2.1.13.2.2 del Decreto 1074 de 2015 y el artículo 2.2.1.2.4.2.4. del Decreto 1082 de 2015 o las normas que los modifiquen, sustituyan o complementen, para probar la experiencia solicitada con un (1) contrato adicional a los cinco (5) inicialmente previstos, para un total de seis (6) contratos. En todo caso no será posible aportar más de un (1) contrato adicional aun cuando otros integrantes del Proponente Plural también cumplan la condición previamente definida.

Para acreditar la condición de Mipyme, el Proponente deberá diligenciar el Formato 9 - Acreditación de Mipyme y aportar la documentación requerida en el artículo 2.2.1.2.4.2.4 del Decreto 1082 de 2015 o la norma que lo modifique, complemente o sustituya. En caso de que la condición de Mipyme se acredite mediante la presentación del RUP vigente y en firme no será necesario presentar el formato indicado, ni los soportes requeridos en el mencionado artículo.

Para los efectos de este literal entiéndase por experiencia solicitada la general y especifica requerida en la actividad principal, al igual que la exigida para la actividad secundaria en atención a las combinaciones de experiencia aplicables y la experiencia adicional respecto de las obras, bienes y servicios adicionales a la obra pública de infraestructura social.

En las convocatorias limitadas a Mipyme, no aplicará este requisito habilitante diferencial del número de contratos aportados para acreditar la experiencia por parte de las Mipyme.

D. Deben haber terminado antes de la fecha de cierre del Proceso de Contratación.

Nota: Los literales E, F, G, H e I, son obligatorios cuando el objeto contractual implique la intervención de una infraestructura vertical o edificación.

E. Los contratos aportados como experiencia válida y que correspondan a edificaciones debieron iniciar su ejecución luego de la expedición del Reglamento Colombiano de Construcción Sismo Resistente (NSR-98), esto es, después del 9 de enero de 1998.

F. Únicamente uno (1) de los contratos relacionados como experiencia en edificaciones podrá haber iniciado ejecución antes del 9 de enero de 1998, fecha en la cual se expidió la NSR-98.

G. Si el proponente relaciona un (1) único contrato para acreditar la experiencia solicitada, este deberá haber iniciado, ejecutado, terminado, liquidado y recibido a satisfacción luego del 15 de julio de 2010, fecha en la cual entró en vigencia la NSR-10, y haya terminado su ejecución antes de la fecha de cierre del presente procedimiento de selección.

H. Por lo menos uno (1) de los contratos válidos aportados como experiencia debe haber iniciado ejecución con posterioridad a la expedición de la NSR-10, el cual debió haberse ejecutado y terminado antes de la fecha de cierre del presente proceso de contratación.

I. Las reglas de los literales E, F, G y H también aplicarán para los contratos ejecutados fuera del territorio colombiano, teniendo como referente las fechas establecidas en dichos literales. En todo caso, el proyecto de infraestructura social que se pretende ejecutar deberá cumplir con los estándares y normativa establecida para Colombia

J. No debe haberse impuesto alguna multa, cláusula penal, caducidad o haberse declarado algún siniestro, so pena de que dichos contratos no se tengan en cuenta para acreditar la experiencia. Esta regla no se aplicará en caso de que solo se haya declarado el siniestro de la póliza de responsabilidad civil extracontractual.

K. Para los contratos que sean aportados por personas jurídicas que no cuentan con más de tres (3) años de constituidas, que pretendan acreditar la experiencia de sus socios, accionistas o constituyentes, de conformidad con la posibilidad establecida en el numeral 2.5 del artículo 2.2.1.1.1.5.2. del Decreto 1082 de 2015, deben adjuntar un documento suscrito por el representante legal y el revisor fiscal o contador público (según corresponda) donde se indique la conformación de la persona

jurídica. La Entidad tendrá en cuenta la experiencia de los accionistas, socios o constituyentes de las sociedades con menos de tres (3) años de constituidas. Pasado este tiempo, la sociedad conservará esta experiencia.

De acuerdo con el inciso anterior, en los casos en que se presente un Proponente Plural conformado por una persona jurídica, en conjunto con sus socios, accionistas o constituyentes y se alleguen contratos en los que estos le hayan transferido experiencia a aquella, solo podrán ser acreditados como experiencia en el Proceso de Contratación por uno de los integrantes, de manera tal que el Proponente Plural solo podrá avalársele una misma experiencia una sola vez.

L. La experiencia a la que se refiere este numeral podrá acreditarse mediante alguno de los documentos establecidos en el numeral 4.5.4 de la invitación.

4.5.2 CONSIDERACIONES PARA LA VALIDEZ DE LA EXPERIENCIA REQUERIDA

La Entidad tendrá en cuenta los siguientes aspectos para analizar la experiencia acreditada y que la misma sea válida como experiencia requerida:

A. Si el Proponente relaciona o anexa más de cinco (5) contratos en el Formato 3 - Experiencia para efectos de evaluar la experiencia se tendrá en cuenta cómo máximo los cinco (5) contratos aportados de mayor valor. Tratándose de Proponentes que acrediten la calidad de Mipyme con domicilio en el territorio nacional, se tendrá en cuenta como máximo los seis (6) contratos aportados de mayor valor.

B. Tratándose de Proponentes Plurales se tendrá en cuenta lo siguiente: i) uno de los integrantes debe aportar como mínimo el cincuenta por ciento (50 %) de la experiencia solicitada; ii) los demás integrantes deben acreditar al menos el cinco por ciento (5 %) de la experiencia solicitada; y iii) sin perjuicio de lo anterior, solo uno (1) de los integrantes, si así lo considera pertinente, podrá no demostrar experiencia. En este último caso, el porcentaje de participación del integrante que no aporta experiencia en la estructura plural no podrá superar el diez por ciento (10 %).

Estos porcentajes que acreditarán los integrantes del Proponente Plural se podrán cumplir con contratos que acrediten cualquier requisito de experiencia solicitada en la invitación, y se calcularán sobre el “valor mínimo a certificar (como % del Presupuesto Oficial de obra expresado en SMMLV)” de conformidad con el numeral 4.5.6.

Independientemente de el o los integrantes del Proponente Plural que aporten contratos para acreditar la experiencia, estos se tendrán en cuenta para calcular el "número de contratos con los cuales el Proponente cumple la experiencia acreditada" de que trata el numeral citado.

En armonía con lo anterior, para cumplir el requisito previsto en este literal no se solicitará la acreditación de longitudes, volúmenes o porcentajes requeridos en la experiencia específica, sino que bastará con acreditar los SMMLV.

C. Cuando el contrato que se pretende acreditar como experiencia haya sido ejecutado en Consorcio o en Unión Temporal, el porcentaje de participación del integrante será el registrado en el documento de conformación de la estructura plural en el respectivo Proceso de Contratación, el contrato o en alguno de los documentos válidos definidos en el numeral 4.5.4 para la demostración de la experiencia.

D. Cuando el contrato que se pretende acreditar como experiencia haya sido ejecutado en Consorcio o en Unión Temporal, el valor a considerar será el registrado en el documento válido para la acreditación de la experiencia multiplicada por el porcentaje de participación que tuvo el integrante o los integrantes.

E. Cuando el contrato que se pretende probar como experiencia haya sido ejecutado en Consorcio, el “% de dimensionamiento (según la longitud o magnitud requerida en el Proceso de Contratación)” exigido en la Matriz 1 – Experiencia aplicable en el

proyecto de infraestructura social bien sea de salud, educación, institucional, vivienda, cultura, recreación y deporte se afectará por el porcentaje de participación que tuvo el integrante o los integrantes.

Por su parte, si el contrato fue ejecutado como Unión Temporal la acreditación del "% de dimensionamiento" se afectará de acuerdo con la distribución de actividades y lo materialmente ejecutado, para lo cual se deberá allegar el documento de conformación de Proponente Plural que discrimine las actividades a cargo de cada uno de los integrantes o que de los documentos aportados para probar la experiencia se pueda determinar qué actividades ejecutó cada uno de los integrantes. En caso de que lo anterior no se logre determinar, la evaluación se realizará de conformidad con lo señalado en el párrafo precedente, respecto a los Consorcios.

Nota 14: El "dimensionamiento" de este literal no aplica solamente a vías, sino a cualquier dimensión o magnitud requerida en el Proceso de Contratación para acreditar la experiencia según detalla la Matriz 1 - Experiencia aplicable en el proyecto de infraestructura social bien sea de salud, educación, institucional, vivienda, cultura, recreación y deporte. A modo enunciativo se tiene: longitud o luces libres de puentes vehiculares, metros cúbicos (volúmenes), en procesos de dragados marítimos o fluviales, longitudes de túneles, por mencionar algunos ejemplos.

F. Si el contrato aportado para acreditar la experiencia se ejecutó bajo la modalidad de Consorcio o de Unión Temporal, el plazo a considerar será el total ejecutado, sin afectarse por el porcentaje de participación que tuvo el integrante que pretenda hacer valer la experiencia.

G. Cuando el contrato que se aporte para demostrar la experiencia haya sido ejecutado por un Consorcio o una Unión Temporal, y dos (2) o más de sus integrantes conformen un Proponente Plural para participar en el presente proceso, dicho contrato se entenderá como un (1) solo contrato y se tendrá en cuenta para el aporte de la experiencia la sumatoria de los porcentajes de los integrantes del Consorcio o de la Unión Temporal que ejecutaron el contrato y que están participando en este proceso en cuanto a valor, área y % de dimensionamiento.

H. Para los proyectos de concesiones únicamente se tendrá en cuenta la experiencia adquirida en la etapa constructiva y/o de intervención de la obra de infraestructura social, lo cual deberá demostrarse con los documentos que la soporten. En consecuencia, no será válida la experiencia obtenida en la etapa de operación, administración y/o mantenimiento de la infraestructura concesionada.

Para estos efectos, el oferente deberá acreditar los valores ejecutados expresados en SMMLV de la etapa constructiva y/o de intervención de la obra de infraestructura social, empleando alguno de los documentos válidos establecidos en el numeral 4.5.4 de la invitación. En el evento en que los valores de los documentos aportados se expresen en moneda extranjera, se procederá de conformidad con lo previsto en el literal A del numeral 1.13. Para este caso, la fecha de terminación de la etapa constructiva y/o de intervención de la obra hará las veces de fecha de terminación del contrato. Ahora, para la conversión de dichos valores a SMMLV se seguirá el proceso descrito en el literal B del numeral 1.13, para lo cual se emplearán los valores históricos de SMMLV señalados por el Banco de la República (http://www.banrep.gov.co/es/mercado-laboral/salarios), del año correspondiente a la fecha de terminación de la etapa constructiva y/o de intervención de la obra.

En los casos en que el Proponente no cumpla con la exigencia antes señalada, la Entidad permitirá la subsanación, en los términos del numeral 1.6 de la invitación, requiriendo al Proponente para que demuestre los valores ejecutados. De no lograrse la discriminación de los valores ejecutados en el marco del respectivo contrato, la Entidad no lo tendrá en cuenta para la evaluación.

I. El cumplimiento de los requisitos de experiencia que impliquen la acreditación de valores y magnitudes intervenidas deberá evaluarse de acuerdo con lo señalado en la Matriz 1 – Experiencia aplicable en el proyecto de infraestructura social bien sea de salud, educación, institucional, vivienda, cultura, recreación y deporte para la respectiva actividad a contratar. En los contratos aportados como experiencia que contengan actividades ajenas a la obra de infraestructura social, la Entidad solo tendrá en cuenta los valores y magnitudes ejecutadas relacionadas con este tipo de infraestructura.

Para estos efectos, el oferente deberá acreditar los valores y magnitudes intervenidas dentro del respectivo contrato, empleando alguno de los documentos válidos establecidos en el numeral 4.5.4 de la invitación. En todo caso, la Entidad permitirá la subsanación, en los términos del numeral 1.6 de la invitación, requiriendo al Proponente para que acredite los valores ejecutados y las magnitudes intervenidas. De no lograrse la discriminación de los valores y magnitudes ejecutadas en el marco del respectivo contrato, la Entidad no lo tendrá en cuenta para la evaluación.

J. Las auto certificaciones no servirán para acreditar la experiencia requerida, ya que con éstas no se puede constatar la ejecución de contratos que deben certificar los terceros que recibieron la obra, bien o servicio. Para la aplicación de esta regla, se entiende por auto certificaciones aquellas expedidas por el mismo Proponente, sus representantes o los integrantes del Proponente Plural o del mismo grupo empresarial para demostrar su propia experiencia.

K. Las certificaciones de experiencia expedidas por el interventor de obra no servirán para probar la experiencia requerida.

4.5.3 ACREDITACIÓN DE LA EXPERIENCIA REQUERIDA

Los Proponentes acreditarán para cada uno de los contratos aportados la siguiente información mediante alguno o algunos de los documentos señalados en la sección 4.5.4 de la invitación:

A. Contratante.

B. Objeto del contrato.

C. Principales actividades ejecutadas.

D. La magnitud, longitudes, volúmenes, dimensiones, tipologías y demás condiciones de experiencia establecidas en la Matriz 1-Experiencia aplicable en el proyecto de infraestructura social bien sea de salud, educación institucional, vivienda, cultura, recreación y deporte, si aplica.

E. Área diseñada o construida del proyecto (bajo cubierta) en metros cuadrados (m²). Esto aplica para el caso de Edificaciones.

F. La fecha de iniciación de la ejecución del contrato. Esta fecha es diferente a la de suscripción del contrato, a menos que de los documentos del numeral 4.5.4 de forma expresa así se determine.

Si en los documentos válidos aportados para la acreditación de experiencia solo se evidencia fecha (mes, año) de suscripción y/o inicio del contrato: se tendrá en cuenta el último día del mes que se encuentre señalado en la certificación.

G. La fecha de terminación de la ejecución del contrato. Esta fecha de terminación no es la fecha de entrega y/o recibo final, liquidación, o acta final, salvo que de los documentos del numeral 4.5.4 de forma expresa así se determine.

Si en los documentos válidos aportados para la acreditación de experiencia solo se evidencia fecha (mes, año) de terminación del contrato: se tendrá en cuenta el primer día del mes que se encuentre señalado en la certificación.

H. Nombre y cargo de la persona que expide la certificación.

I. El porcentaje de participación del integrante del contratista plural.

4.5.4 DOCUMENTOS VÁLIDOS PARA ACREDITAR LA EXPERIENCIA REQUERIDA

El Proponente debe aportar uno o algunos de los documentos que se establecen a continuación con el fin de acreditar la experiencia solicitada. Los mismos deberán estar debidamente diligenciados y suscritos por el contratante, el contratista o el interventor, según corresponda. En caso de existir discrepancias entre dos (2) o más documentos aportados por el Proponente para probar la experiencia, se tendrá en cuenta el orden de prevalencia indicado a continuación:

A. Acta de liquidación. que dé cuenta de la fecha de inicio y terminación contractual.

B. Acta de entrega, terminación, final o de recibo definitivo.

C. Certificación de experiencia. Expedida con posterioridad a la fecha de terminación del contrato en la que conste el recibo a satisfacción de la obra contratada debidamente suscrita por quien esté en capacidad u obligación de hacerlo.

D. Acta de inicio o la orden de inicio. Solo será válida para efectos de acreditar la fecha de inicio.
E. En los casos en que, de conformidad con la experiencia, se requiera la acreditación de un bien de interés cultural, este deberá ser acreditado de conformidad con la normatividad vigente.
F. Para los contratos que hayan sido objeto de cesión, se debe aportar alguno de los documentos considerados como válidos para la acreditación de la experiencia de la empresa cesionaria, según aplique. La experiencia se admitirá para cesionario y no se reconocerá experiencia alguna al cedente.

4.5.5 PARA CONTRATOS ENTRE PARTICULARES

Para efectos de acreditación de experiencia entre particulares, el Proponente deberá aportar adicionalmente alguno de los documentos que se describen a continuación:

Certificación de facturación expedida con posterioridad a la fecha de terminación del contrato emitida por el revisor fiscal o contador público del Proponente que acredita la experiencia, según corresponda, con la copia de la tarjeta profesional y el certificado de antecedentes disciplinarios vigente, expedido por la Junta Central de Contadores, o los documentos equivalentes que hagan sus veces en el país donde se expide el documento del profesional.

4.5.6 PARA SUBCONTRATOS

Para acreditar la experiencia de subcontratos, cuyo contrato principal fue suscrito con particulares, se aplicarán las disposiciones establecidas en el numeral anterior.

Para demostrar la experiencia de los contratos derivados de contratos suscritos con Entidades, el Proponente debe aportar los documentos que se enlistan a continuación:

A. Certificación del subcontrato. Certificación expedida con posterioridad a la fecha de terminación del subcontrato, la cual debe estar suscrita por el representante legal del contratista del contrato principal, del Concesionario o del EPC o Consorcio constructor. Así mismo, debe contener la información requerida en la presente invitación para efectos de acreditar la experiencia.

B. Certificación expedida por la Entidad del contrato principal del cual se derivó el subcontrato. Esta certificación debe contener la información básica del contrato principal y la siguiente:

   I. Alcance de las obras ejecutadas en el contrato principal.

   II. Información en la cual se evidencie que la figura de la subcontratación es permitida en el marco del contrato principal. En caso de que no requiera autorización para subcontratar, el Proponente podrá aportar con su propuesta alguno de los siguientes documentos que den cuenta de esa circunstancia: i) copia del contrato o ii) certificación emitida por la Entidad donde acredite que para subcontratar no se requería autorización.

   La información solicitada en el literal B únicamente se exige en relación con el contrato principal suscrito con la Entidad.

En caso de que se presenten varios niveles de subcontratación, las reglas de los literales A y B aplicarán hasta el primer nivel de subcontratación. Para los siguientes niveles de subcontratación, la acreditación de la experiencia se realizará con las disposiciones establecidas en el numeral anterior. Para estos efectos, entiéndase el primer nivel de subcontratación como aquel contrato suscrito entre particulares, cuyo contrato principal del cual se deriva directamente, es el contrato estatal firmado entre una Entidad y un particular.

Cuando el Contratista directo y el subcontratista presenten ofertas en un mismo Proceso de Contratación, la experiencia derivada de las actividades subcontratadas solo pertenecerá al subcontratista. En este contexto, el Contratista directo no podrá acreditar dichas actividades, por lo que no serán tenidas en cuenta para la verificación de la experiencia.

Los Proponentes deberán advertir a la Entidad cuando en otros procesos el Contratista directo hubiera certificado que, dentro de su contrato, se llevó a cabo la subcontratación, por cuanto tales actividades no serán tenidas en cuenta para efectos de acreditación de experiencia del contratista directo. Para tal fin, deberán informar a la Entidad, mediante comunicación escrita, indicando el proceso en el cual el Contratista certificó la respectiva subcontratación.

La obligación de informar las situaciones de subcontratación estará en cabeza de los Proponentes y de ninguna manera dicha obligación será de la Entidad. En aquellos casos en los que el Proponente no advierta tal situación, la Entidad no tendrá responsabilidad alguna por cuanto no fue avisada. En ese caso, el contrato se contabilizará como un todo y no se tendrá en cuenta lo relacionado con la subcontratación.

Cuando la Entidad haya sido advertida por alguno los Proponentes sobre situaciones de subcontratación, aplicará el numeral 1.11 de la invitación.

4.5.7 RELACIÓN DE LOS CONTRATOS FRENTE AL PRESUPUESTO OFICIAL

La verificación del número de contratos para acreditar la experiencia se realizará de la siguiente manera:

Número de contratos con los cuales el Proponente cumple la experiencia acreditada	Valor mínimo a certificar (como % del Presupuesto Oficial de obra expresado en SMMLV)
De 1 hasta 2	75%
De 3 hasta 4	120%
Hasta 5	150%

Si el número de contratos aportados supera los cinco (5) inicialmente previstos en este numeral, debido a la posibilidad de allegar un contrato adicional por tratarse de una Mipyme, este contrato adicional, es decir los seis (6) contratos, se tendrán en cuenta para demostrar el valor del ciento cincuenta por ciento (150%) del valor del Presupuesto Oficial.

La verificación se hará con base en la sumatoria de los valores totales ejecutados (incluido IVA) en SMMLV de los contratos que cumplan con los requisitos de la invitación.

El Proponente cumple el requisito de experiencia si la sumatoria de los valores totales ejecutados (incluido IVA) de los contratos expresados en SMMLV es mayor o igual al valor mínimo a certificar establecido en la tabla anterior.

En caso de que el número de contratos con los cuales el Proponente acredita la experiencia no satisface el porcentaje mínimo a certificar establecido en la tabla anterior, se calificará la propuesta como no hábil y el Proponente podrá subsanarla en los términos contempladas en la sección 1.6.

4.6 CAPACIDAD FINANCIERA

Los Proponentes deben acreditar los siguientes indicadores en los términos señalados en la Matriz 2 – Indicadores Financieros:

Indicador	Fórmula
Liquidez	$\frac{\text{Activo Corriente}}{\text{Pasivo Corriente}}$
Nivel de Endeudamiento	

Indicador	Fórmula
	$\frac{\text{Pasivo Total}}{\text{Activo Total}}$
Razón de Cobertura de Intereses	$\frac{\text{Utilidad Operacional}}{\text{Gastos Interes}}$
Capital de trabajo	CTd = (PO−Anticipo o pago anticipado) x 15%

Donde:

CTd = Capital de Trabajo demandado del proceso al cual presenta propuesta

PO = Presupuesto Oficial del proceso al cual presenta propuesta.

Si el Proponente es plural cada indicador debe calcularse así:

$$\text{Indicador} = \frac{(\sum_{i=1}^{n} \text{Componente 1 del indicador}_i)}{(\sum_{i=1}^{n} \text{Componente 2 del indicador}_i)}$$

Donde n es el número de integrantes del Proponente Plural (Unión Temporal o Consorcio).

El Proponente que no tiene pasivos corrientes está habilitado respecto del índice de liquidez.

El Proponente que no tiene gastos de intereses está habilitado respecto de la razón de cobertura de intereses, siempre y cuando la utilidad operacional sea igual o mayor a cero (0).

El Proponente que demuestre la condición de Mipyme domiciliada en Colombia probará la Capacidad Financiera de acuerdo con los indicadores señalados en la Matriz 2 – Indicadores financieros

Respecto al capital de trabajo, para el Proceso de Contratación los Proponentes deberán acreditar:

$$CT = AC - PC \geq CTd$$

Donde:

CT = Capital de trabajo

AC = Activo corriente

PC = Pasivo corriente

CTd = Capital de trabajo demandado para el proceso que presenta propuesta

El capital de trabajo (CT) del oferente deberá ser mayor o igual al capital de trabajo demandado (CTd):

$$CT \geq CTd$$

El Capital de Trabajo demandado para el proceso que presenta propuesta (CTd) se calcula así:

CTd = (PO-Anticipo o pago anticipado) x 15%

Donde:

CTd = Capital de Trabajo demandado del proceso al cual presenta propuesta

PO = Presupuesto Oficial del proceso al cual presenta propuesta.

Si el Proponente es Plural el indicador debe calcularse así:

$$\text{CTproponente plural} = \sum_{i=1}^{n} \text{CT}_i$$

Donde n es el número de integrantes del Proponente Plural (Unión Temporal o Consorcio).

4.6.1 ACREDITACIÓN DE LA CAPACIDAD FINANCIERA DE PERSONAS NATURALES O JURÍDICAS NACIONALES Y EXTRANJERAS CON DOMICILIO O SUCURSAL EN COLOMBIA

Los Proponentes entregarán los siguientes documentos:

I. El estado de situación financiera (balance general) con fecha de corte a 31 de diciembre de 2024. Debidamente firmado por el interesado o su representante legal y el revisor fiscal, si está obligado a tenerlo, o suscritos por el representante legal y el auditor o contador si no está obligado a contar con revisor fiscal.

II. Estado de resultado integral (estado de resultados), con fecha de corte a 31 de diciembre de 2024. Debidamente firmado por el interesado o su representante legal y el revisor fiscal si está obligado a tenerlo, o suscritos por el auditor o contador si no está obligado a contar con revisor fiscal.

III. Certificación debidamente diligenciada por el interesado o su representante legal y el revisor fiscal si está obligado a tenerlo, o suscritos por el auditor o contador si no está obligado a contar con revisor fiscal en donde indique expresamente el valor de los gastos de intereses. En todo caso, si el valor de estos gastos es cero pesos $0 así deberá indicarlo la certificación.

IV. Copia de la tarjeta profesional y el certificado de antecedentes disciplinarios vigentes de los contadores públicos, revisores fiscales, contadores independientes (externos), quienes suscribieron los documentos señalados en el presente numeral.

V. El Formato 4 A – Capacidad financiera (Personas naturales o jurídicas nacionales y extranjeras con domicilio o sucursal en Colombia), en los casos en que la Entidad haya solicitado la acreditación de esta. En caso de presentarse discrepancias entre la información consignada en el Formato 4 A- Capacidad financiera y los documentos señalados en este numeral, prevalecerán la información de estos últimos.

4.6.2 ACREDITACIÓN DE LA CAPACIDAD FINANCIERA DE PERSONAS NATURALES O JURÍDICAS EXTRANJERAS SIN DOMICILIO O SUCURSAL EN COLOMBIA

Los Proponentes extranjeros deberán presentar la siguiente información financiera de conformidad con la legislación propia del país de origen. Los valores deben: (i) presentarse en Pesos Colombianos; (ii) convertirse a la tasa de cambio de la fecha de corte de los mismos y (iii) estar avalados con la firma de quien se encuentre en obligación de hacerlo de acuerdo con la normativa del país de origen.

A. El estado de situación financiera (balance general) y estado de resultado integral (estado de resultados), acompañados por el informe de auditoría (si aplica de acuerdo con la legislación de origen) con traducción simple al castellano de conformidad con las normas NIIF.

B. Copia de la tarjeta profesional del contador público o revisor fiscal y certificado de antecedentes disciplinarios vigente expedido por la Junta Central de Contadores de quien realiza la conversión.

C. El Formato 4 B – Capacidad Financiera (personas naturales o jurídicas extranjeras sin domicilio o sucursal en Colombia), en los casos en que la entidad haya solicitado acreditarla. En caso de presentarse discrepancias entre la información consignada en el Formato 4 B – Capacidad Financiera (personas naturales o jurídicas extranjeras sin domicilio o sucursal en Colombia) y los documentos señalados en el Literal A, prevalecerá la información consignada de estos últimos.

La fecha de corte de los documentos señalados en el literal A será a 31 de diciembre de 2024, acompañado del informe de Auditoría, salvo que se acredite en debida forma que la legislación del país de origen establece una fecha de corte diferente a la prevista en esta invitación.

Si alguno de estos requerimientos no aplica en el país del domicilio del Proponente extranjero, el representante legal o el apoderado en Colombia deberán hacerlo constar bajo la gravedad del juramento en el Formato 4 B – Capacidad Financiera (personas naturales o jurídicas extranjeras sin domicilio o sucursal en Colombia). El Proponente podrá acreditar este requisito con un documento que así lo certifique emitido por una firma de auditoría externa.

Si los valores de los estados financieros están expresados originalmente en una moneda diferente a Dólares de los Estados Unidos de América, estos deberán convertirse en los términos definidos en la sección 1.13.

4.7 CAPACIDAD RESIDUAL

El Proponente será hábil si su Capacidad Residual (CRP) es mayor o igual a la Capacidad Residual de Proceso de Contratación (CRPC). Así:

$$\text{CRP} \geq \text{CRPC}$$

Los Proponentes acreditarán la Capacidad Residual o K de contratación conforme se describe a continuación. En todo caso, si con posterioridad al cierre y hasta antes de la aceptación de la oferta, cualquier interesado, durante el traslado del informe de evaluación, o la Entidad, en uso de la potestad verificadora, advierte que se dejó de incluir, al cierre del proceso, por parte de un Proponente alguna información contractual que afecte su Capacidad Residual, la Entidad rechazará la oferta.

Lo anterior, sin perjuicio de las acciones administrativas y/o judiciales a que haya lugar, en contra de la (s) persona (s) que haya (n) suscrito las certificaciones exigidas para el cálculo de la Capacidad Residual.

4.7.1 CÁLCULO DE LA CAPACIDAD RESIDUAL DEL PROCESO DE CONTRATACIÓN (CRPC)

Si el plazo estimado del contrato es menor o igual a 12 meses, el cálculo de la CRPC deberá tener en cuenta el siguiente proceso:

$$\text{CRPC} = \text{POE} - \text{Anticipo o pago anticipado}$$

Donde:

CRPC = Capacidad Residual del Proceso de Contratación

POE = Presupuesto Oficial estimado

Si el plazo estimado del contrato es mayor a 12 meses el cálculo de la CRPC deberá tener en cuenta el siguiente proceso:

$$\text{CRPC} = \frac{\text{POE} - \text{Anticipo o pago anticipado}}{\text{Plazo estimado (meses)}} * 12$$

4.7.2 CÁLCULO DE LA CAPACIDAD RESIDUAL DEL PROPONENTE (CRP)

La Capacidad Residual del Proponente se calculará de la siguiente manera:

$$\text{CRP} = \text{CO} * \left[\frac{(\text{E} + \text{CT} + \text{CF})}{100}\right] - \text{SCE}$$

En donde:

CRP	=	Capacidad Residual del Proponente
CO	=	Capacidad de Organización
E	=	Experiencia
CT	=	Capacidad técnica

CF = Capacidad financiera

SCE = Saldos de contratos en ejecución

La CRP del Proponente Plural es la suma de la capacidad residual de cada uno de sus miembros, sin tener en cuenta el porcentaje de participación de los integrantes de la estructura plural; lo anterior, en cumplimiento de lo dispuesto para tal fin en la Guía para Determinar y Verificar la Capacidad Residual del Proponente en los Procesos de Contratación de Obra Pública expedida por la Agencia Nacional de Contratación Pública – Colombia Compra Eficiente. En caso de ser negativa la Capacidad Residual de uno de los miembros, este valor se restará de la capacidad residual total del Proponente Plural.

A cada uno de los factores se le asigna máximo el siguiente puntaje:

Factor	Puntaje máximo
Experiencia (E)	120
Capacidad financiera (CF)	40
Capacidad técnica (CT)	40
Total	200

La Capacidad de Organización (CO) no tiene asignación de puntaje en la fórmula porque su unidad de medida es en Pesos Colombianos y constituye un factor multiplicador de los demás factores.

El cálculo de cada uno de los factores procede como sigue:

A. Capacidad de Organización (CO):

El factor (CO) corresponde a los Ingresos Operacionales del Proponente teniendo en cuenta lo siguiente:

Años de información financiera	Capacidad de organización (CO)
Cinco (5) años o más	Mayor ingreso operacional de los últimos 5 años
Entre uno (1) y cinco (5) años	Mayor ingreso operacional de los años de existencia del Proponente.
Menos de un (1) año (*)	USD 125.000 (Liquidados a la tasa de cambio determinada por el Ministerio de Comercio, Industria y Turismo cada 2 años para efectos del umbral del beneficio de las Mipyme.)

Si los ingresos operacionales del Proponente con uno (1) o más años de información financiera es menor a USD125.000, el factor (CO) del Proponente es igual a USD125.000.

Para acreditar el factor (CO) el Proponente debe presentar los siguientes documentos:

I. Estado de resultados integral (estado de resultado o pérdida o ganancias), del año en que hayan obtenido el mayor ingreso operacional en los últimos cinco (5) años, debidamente firmado por el representante legal y el contador bajo cuya responsabilidad se han preparado y por el revisor fiscal o, en caso de no haberlo, por no estar obligado a tenerlo por contador público independiente, acompañados de su dictamen u opinión de conformidad con el artículo 38 de la Ley 222 de 1995.
II. Certificación de los estados financieros de la que trata el artículo 37 de la Ley 222 de 1995, debidamente firmado por el representante legal y el contador bajo cuya responsabilidad se han preparado y por el revisor fiscal o, en caso de no haberlo, por no estar obligado a tenerlo por contador público independiente, acompañados de su dictamen u opinión de conformidad con el artículo 38 de la Ley 222 de 1995.
III. Copia de la tarjeta profesional y certificado de antecedentes disciplinarios vigentes de los contadores públicos, revisores fiscales, contadores independientes (externos), quienes suscribieron los documentos señalados en el presente literal.

Los Proponentes personas naturales o jurídicas extranjeras sin domicilio o sucursal en Colombia, además de presentar el balance general auditado del año inmediatamente anterior allegarán el estado de resultados integral consolidado (estado de resultados o pérdida o ganancias) del año en que hayan obtenido el mayor ingreso operacional en los últimos cinco (5) años, auditado, con la firma de quien se encuentre en obligación de hacerlo, de acuerdo con la normativa vigente en el país de origen, en la moneda legal del país en el cual fue emitido, de conformidad con la legislación del país de origen.

Adicional a lo anterior, deben allegar la traducción al idioma castellano de la información financiera, observando lo siguiente: (i) los valores deben ser expresados Pesos Colombianos, convertidos a la Tasa Representativa del Mercado (TRM) de la fecha de corte de los mismos, en los términos descritos en la sección 1.13 de este documento; (ii) presentados de acuerdo con las normas NIIF; y (iii) debidamente firmados por el contador público colombiano que los hubiere convertido.

Si alguno de estos requerimientos no aplica en el país del domicilio del Proponente extranjero, el representante legal o el apoderado en Colombia deberán hacerlo constar bajo la gravedad del juramento. Así mismo se podrá acreditar este requisito por la firma auditora externa.

B. Experiencia (E):

El factor (E) del Proponente para propósitos de la Capacidad Residual es acreditado por medio de la relación entre: (i) el valor total en Pesos Colombianos de los contratos aportados al Proceso de Contratación o Formato 5 – Capacidad residual en el segmento 72 "Servicios de Edificación, Construcción de Instalaciones y Mantenimiento" del Clasificador de Bienes y Servicios; y (ii) el Presupuesto Oficial estimado del Proceso de Contratación.

La relación indica el número de veces que el Proponente ha ejecutado contratos equivalentes a la cuantía del Proceso de Contratación objeto de la acreditación de la capacidad residual. Para Proponentes individuales se expresa así:

$$\mathrm{E} = \frac{\text{Valor total de los contratos (COP)}}{\text{Presupuesto total estimado (COP)}}$$

Para el caso de Proponentes Plurales, el factor (E) de un miembro se calcula así:

$$\mathrm{E} = \frac{\text{Valor total de los contratos (COP)}}{(\text{Presupuesto total estimado} * \% \text{ de participación})}$$

El cálculo del factor (E) para efectos de la Capacidad Residual de un miembro de un Proponente Plural debe tener en cuenta su participación en el Proceso de Contratación objeto del cálculo de la Capacidad Residual. Si el Proponente no es plural no hay lugar a porcentaje.

El puntaje asignado al factor (E) será asignado con base en la siguiente tabla:

Mayor a	Menor o igual a	Puntaje
0	3	60
3	6	80
6	10	100
10	Mayores	120

Para acreditar el factor (E), el Proponente debe diligenciar el Formato 5 – Capacidad residual el cual contiene los contratos inscritos en el segmento 72 y su valor total en Pesos Colombianos liquidados con el SMMLV. Así mismo, el Presupuesto Oficial estimado debe ser liquidado con el SMMLV para el año de publicación de la invitación del Proceso de Contratación. De igual forma, el Proponente entregará los certificados de los contratos enunciados en este formato para verificar la información diligenciada.

Los Proponentes deben aportar copia de los contratos ejecutados o certificaciones de terceros que hubieran recibido los servicios de construcción de obras civiles, bien sean públicos o privados. La información de los contratos soportados por las certificaciones de terceros que hubieren recibido los servicios de construcción de obras civiles debe ser obligatoriamente los mismos que el Proponente presenta en el Formato 3- Experiencia.

Los Proponentes, o integrantes de Proponentes Plurales, extranjeros sin domicilio o sin sucursal en Colombia adicionalmente deben aportar copia de los contratos ejecutados o certificaciones de terceros que hubieran recibido los servicios de construcción de obras civiles con terceros, bien sean públicos o privados. La información de los contratos soportados por las certificaciones de terceros que hubieren recibido los servicios de construcción de obras civiles debe ser obligatoriamente los mismos que el Proponente presenta. La información del Formato 5 – Capacidad residual deberá ser presentada en Pesos Colombianos, salvo donde se registre el valor del contrato en la moneda del país de origen. Cuando el valor de los contratos esté expresado en monedas extranjeras debe convertirse a Pesos Colombianos en los términos indicados en el numeral 1.13, utilizando para la conversión la fecha de publicación de la invitación.

C. Capacidad financiera (CF):

El factor (CF) para propósitos de la Capacidad Residual se obtiene teniendo en cuenta el índice de liquidez del Proponente con base en la siguiente fórmula:

$$\text{Índice de liquidez} = \frac{\text{Activo Corriente}}{\text{Pasivo Corriente}}$$

El puntaje para la liquidez se debe asignar con base en la siguiente tabla:

Mayor o igual a	Menor o igual a	Puntaje
0	0,50	20
0,51	0,75	25
0,76	1,00	30
1,01	1,50	35
1,51	Mayores	40
Indeterminado		40

Para verificar el índice de liquidez de los oferentes se deberá tener en cuenta la siguiente información:

I. El estado de situación financiera (balance general) con fecha de corte a **31 de diciembre de 2025**. Debidamente firmado por el interesado o su representante legal y el revisor fiscal si está obligado a tenerlo, o firmado por el auditor o contador si no está obligado a contar con revisor fiscal.

II. Estado de resultado integral (estado de resultados), con fecha de corte a **31 de diciembre de 2025**. Debidamente firmado por el interesado o su representante legal y el revisor fiscal si está obligado a tenerlo, o firmado por el auditor o contador si no está obligado a contar con revisor fiscal.

III. Certificación debidamente diligenciada por el interesado o su representante legal y el revisor fiscal si está obligado a tenerlo, o suscrito por el auditor o contador si no está obligado a contar con revisor fiscal en donde indique expresamente el valor de los gastos de intereses. En todo caso, si el valor de estos gastos es cero pesos $0 así deberá indicarlo la certificación.

IV. Copia de la tarjeta profesional y certificado de antecedentes disciplinarios vigentes de los contadores públicos, revisores fiscales, contadores independientes (externos), quienes suscribieron los documentos señalados en el presente literal.

Si el Proponente no tiene antigüedad suficiente para tener estados financieros auditados a 31 de diciembre del año inmediatamente anterior, deben tenerse en cuenta los estados financieros de corte trimestral o de apertura, suscritos por el representante legal y el auditor.

Para los Proponentes o integrantes extranjeros sin domicilio o sucursal en Colombia, la información requerida para el factor (CF) exigido para el cálculo de la Capacidad Residual del Proponente está contemplada en el numeral 4.6.2 de los requisitos de capacidad financiera de la invitación.

Cuando el Proponente tiene un pasivo corriente igual a cero (0) y por consiguiente su índice de liquidez sea indeterminado, la Entidad debe otorgar el mayor puntaje en el componente de Capacidad Financiera (CF). Por tanto, teniendo en cuenta que, a mayor índice de liquidez, menor es la probabilidad de que el proponente incumpla sus obligaciones de corto plazo, el puntaje a asignar será el máximo.

D. Capacidad Técnica (CT):

El factor (CT) para propósitos de la capacidad residual se asigna teniendo en cuenta el número de socios y profesionales de la arquitectura, ingeniería y geología vinculados mediante una relación laboral o contractual vigente conforme con la cual desarrollen actividades vinculadas directamente con la construcción.

Para acreditar el factor (CT) el Proponente o integrante nacional y extranjero con o sin sucursal en Colombia debe diligenciar el Formato 5 – Capacidad Residual.

El puntaje del factor (CT) se asigna con base en la siguiente tabla:

Mayor o igual a	Menor o igual a	Puntaje
-	0	0
1	5	20
6	10	30
11	Mayores	40

E. Saldos de contratos en ejecución (SCE):

El Proponente debe diligenciar el Formato 5- Capacidad residual suscrito por su representante legal y su revisor fiscal si el Proponente está obligado a tenerlo, o por el contador o su auditor independiente el cual contenga la lista de los contratos en ejecución tanto a nivel nacional como internacional indicando: (i) el valor del contrato; (ii) el plazo del contrato en meses; (iii) la fecha de inicio de las obras del contrato, día, mes, año; (iv) si la obra la ejecuta un Consorcio o una Unión Temporal junto con el porcentaje de participación del integrante que presenta el certificado y (v) si el contrato se encuentra suspendido, de ser así, la fecha de suspensión. En el certificado debe constar expresamente si el Proponente no tiene contratos en ejecución.

Para acreditar el factor (SCE) el Proponente tendrá en cuenta lo siguiente:

I. El factor SCE es la suma de los montos por ejecutar de los contratos vigentes durante los 12 meses siguientes. Si el número de días por ejecutar en un contrato es superior a 12 meses, es decir 360 días, el factor (SCE) solo tendrá en cuenta la proporción lineal de 12 meses.
II. Los contratos de obras civiles en ejecución son aquellos que a la fecha de presentación de la oferta obligan al Proponente con Entidades Estatales y con entidades privadas para ejecutar obras civiles. Estas incluyen las obras civiles de los contratos de concesión y los contratos de obra suscritos con concesionarios, así como los contratos suspendidos y aquellos que no tengan acta de inicio. No se entenderán como contratos en ejecución los que se encuentren en liquidación.
III. Se tendrán en cuenta los contratos de obras civiles en ejecución suscritos por el Proponente o por sociedades, Consorcios o Uniones Temporales en los cuales el Proponente tenga participación.
IV. Si un contrato se encuentra suspendido, el cálculo del (SCE) de dicho contrato debe efectuarse asumiendo que lo que falta por ejecutar iniciará en la fecha de presentación de la oferta del Proceso de Contratación. Si el contrato está suspendido el Proponente debe informar el saldo pendiente por ejecutar.
V. El cálculo del factor (SCE) debe hacerse linealmente calculando una ejecución diaria equivalente al valor del contrato dividido por el plazo del contrato expresado en días. Este resultado se multiplica por el número de días pendientes para cumplir el plazo del contrato y si el contrato es ejecutado por una estructura plural por la participación del Proponente en la respectiva estructura.
VI. Para los Proponentes o integrantes extranjeros sin domicilio o sin sucursal en Colombia deben diligenciar el Formato 5 – Capacidad residual firmado por el representante legal y el contador público colombiano que los hubiere convertido a Pesos Colombianos usando para ello la sección 1.13, utilizando para la conversión la fecha de publicación de la invitación.

CAPÍTULO V CRITERIOS DE EVALUACIÓN, CRITERIOS DE DESEMPATE Y OFERTA ECONÓMICA

La Entidad revisará las ofertas económicas y verificará que la de menor precio cumpla con las condiciones de la invitación. Si cumple, aceptará la oferta de menor precio e informará al contratista en el documento de aceptación el cargo del supervisor o interventor del contrato.

Por el contrario, si la oferta de menor precio no cumple con las condiciones señaladas en la invitación, la Entidad debe verificar el cumplimento de los requisitos de la invitación de la oferta con el segundo mejor precio, y así sucesivamente, sin perjuicio de lo señalado en el numeral 1.6.

En caso de empate, la Entidad aplicará los criterios de desempate dispuestos en el artículo 35 de la Ley 2069 de 2020, conforme con los medios de acreditación del artículo 2.2.1.2.4.2.17. del Decreto 1082 de 2015 o las normas que los modifiquen, adicionen o sustituyan.

La oferta y la comunicación de aceptación de la misma conforman el contrato y los dos documentos serán publicados en el SECOP en la fecha establecida en el Cronograma.

5.1. OFERTA ECONÓMICA

La forma de pago de la presente necesidad se adelantará bajo la figura de **precios unitarios**.

NOTA 1: Se debe tener en cuenta que el PRECIO UNITARIO incluye el valor de A.I.U.

NOTA 2: Cuando la fracción decimal del peso sea igual o superior a 5 se aproximara por exceso al número entero siguiente del peso y cuando la fracción decimal del peso sea inferior a 5 se aproximará por defecto al número entero del peso.

NOTA 3: El A.I.U y su discriminación deben estar en porcentaje (%).

Para calificar este factor se tendrá en cuenta el valor total indicado en la propuesta económica o el obtenido de la corrección aritmética. La propuesta económica debe entregarse firmada.

El valor de la propuesta económica debe presentarse en pesos colombianos y contemplar todos los costos directos e indirectos para la completa y adecuada ejecución de la obra del presente proceso, los riesgos y la administración de estos.

Al formular la oferta, el proponente acepta que estarán a su cargo todos los impuestos, tasas y contribuciones establecidos por las diferentes autoridades nacionales, departamentales o municipales y dentro de estos mismos niveles territoriales, los impuestos, tasas y contribuciones establecidos por las diferentes autoridades.

Los estimativos técnicos que hagan los proponentes para la presentación de sus ofertas deben tener en cuenta que la ejecución del contrato se regirá íntegramente por lo previsto en los documentos del proceso y que en sus cálculos económicos deben incluir todos los aspectos y requerimientos necesarios para cumplir con todas las obligaciones contractuales y asumir los riesgos previstos en dichos documentos.

El desglose de los Análisis de Precios Unitarios publicados por la Entidad es únicamente de referencia, constituye una guía para la preparación de la Oferta. Si existe alguna duda o interrogante sobre la presentación de estos Análisis de Precios Unitarios y el precio de estudios publicados por la Entidad, es deber de los Proponentes hacerlos conocer dentro del plazo establecido en el numeral 1.7 Cronograma del Proceso para la presentación de observaciones a la invitación para que la Entidad los pueda estudiar.

5.1.1 AIU

El Proponente debe calcular un AIU que contenga todos los costos en los que incurre la organización para poder desarrollar la administración, los imprevistos y la utilidad o beneficio económico que pretende percibir por la ejecución del contrato.

El valor del AIU debe expresarse en porcentaje (%) y consignarlo y discriminarlo en la propuesta económica. La Entidad no podrá exigir al proponente el desglose del AIU o componentes internos de la administración (A), sino solo la discriminación de su valor en porcentaje (%). Para el Proponente seleccionado se podrá solicitar el desglose del AIU ofertado

Cuando el Proponente exprese el AIU en porcentaje (%) y en pesos, prevalecerá el indicado en porcentaje (%). El porcentaje del AIU que presenten los Proponentes no debe ser superior al total del AIU establecido en el Formulario 1 – Formulario de Presupuesto Oficial. En consecuencia, el Proponente puede configurar libremente el porcentaje individual de la A, de la I y de la U, siempre que la sumatoria no exceda el total definido por la Entidad en el Formulario 1 – Formulario de Presupuesto Oficial.

Los componentes internos de la administración (A) deben presentarse por el Proponente seleccionado para la ejecución, en el momento definido en el numeral 8.2.

5.1.2 CORRECCIONES ARITMÉTICAS

La Entidad solo efectuará correcciones aritméticas originadas por:

A. Las operaciones aritméticas a que haya lugar en la propuesta económica, en caso de que exista un error que surja de un cálculo meramente aritmético cuando la operación ha sido erróneamente realizada.

B. El ajuste al peso ya sea por exceso o por defecto de los Precios Unitarios contenidos en la propuesta económica y del valor del IVA, así: cuando la fracción decimal del peso sea igual o superior a punto cinco (0.5) se aproximará por exceso al número entero siguiente del peso y cuando la fracción decimal del peso sea inferior a punto cinco (0.5) se aproximará por defecto al número entero.

   La Entidad a partir del valor total corregido de las propuestas determinará cuál es el menor precio ofertado.

5.1.3 PRECIO ARTIFICIALMENTE BAJO

En el evento en el que el precio de una oferta, al momento de su evaluación, no parezca suficiente para garantizar una correcta ejecución del contrato, de acuerdo con la información recogida durante la etapa de planeación y particularmente en el estudio del sector, la Entidad aplicará el proceso descrito en el artículo 2.2.1.1.2.2.4. del Decreto 1082 de 2015; además, podrá acudir a los parámetros definidos en la Guía para el manejo de ofertas artificialmente bajas en Procesos de Contratación de Colombia Compra Eficiente, como criterio metodológico.

5.1.4 CRITERIOS DE DESEMPATE

En caso de empate de dos o más ofertas deberán aplicarse las siguientes reglas de acuerdo con cada uno de los numerales, de forma sucesiva y excluyente, para seleccionar al Proponente favorecido, respetando en todo caso las obligaciones contenidas en los Acuerdos Comerciales vigentes, especialmente en materia de trato nacional:

1. Preferir la oferta de bienes o servicios nacionales frente a la oferta de bienes o servicios extranjeros. El Proponente acreditará este factor de desempate de acuerdo con las reglas definidas y los documentos señalados en el numeral 5.1.4.1 de esta invitación. Para el caso de los Proponentes Plurales, todos los integrantes deberán demostrar el origen nacional de la oferta en las condiciones señaladas.

2. Preferir la propuesta de la mujer cabeza de familia. Su acreditación se realizará en los términos del parágrafo del artículo 2 de la Ley 82 de 1993, modificado por el artículo 1 de la Ley 1232 de 2008 o la norma que lo modifique, aclare, adicione o sustituya, es decir, la condición de mujer cabeza de familia y la cesación de esta se otorgará desde el momento en que ocurra el respectivo evento y se declare ante un notario. Esta certificación debe tener una fecha de expedición no mayor a treinta (30) días calendarios anteriores a la fecha del cierre del Proceso de Contratación y en esta deberá verificarse que dé cuenta del cumplimiento de los requisitos establecidos en el artículo 1 de la Ley 1232 de 2008. En caso de modificarse la fecha de cierre del proceso, se tendrá como referencia para establecer el plazo de vigencia la fecha originalmente contemplada en la invitación.

Igualmente, se preferirá la propuesta de la mujer víctima de violencia intrafamiliar, la cual acreditará esta condición de conformidad con el artículo 21 de la Ley 1257 de 2008 o la norma que lo modifique, aclare, adicione o sustituya, esto es, cuando se profiera una medida de protección expedida por la autoridad competente. En virtud del artículo 16 de la Ley 1257 de 2008 o la norma que lo modifique, aclare, adicione o sustituya, la medida de protección la debe impartir el comisario de familia del lugar donde ocurrieron los hechos y, a falta de este, del juez civil municipal o promiscuo municipal, o la autoridad indígena en los casos de violencia intrafamiliar en las comunidades de esta naturaleza.

En el caso de las personas jurídicas se preferirá a aquellas en las que participen mayoritariamente mujeres cabeza de familia y/o mujeres víctimas de violencia intrafamiliar, para lo cual el representante legal o el revisor fiscal, según corresponda, diligenciará el «Formato 7B – Participación mayoritaria de mujeres cabeza de familia y/o mujeres víctimas de violencia intrafamiliar (persona jurídica)», mediante el cual acreditará, bajo la gravedad de juramento, que más del cincuenta por ciento (50 %) de la composición accionaria o cuota parte de la persona jurídica está constituida por mujeres cabeza de familia y/o mujeres víctimas de violencia intrafamiliar. Además, deberá probar la condición indicada de cada una de las mujeres que participen en la sociedad, aportando los documentos de cada una de ellas, de acuerdo con los dos incisos anteriores.

Finalmente, en el caso de los Proponentes Plurales, se preferirá la oferta cuando cada uno de los integrantes acredite alguna de las condiciones señaladas en los incisos anteriores de este numeral.

Debido a que para el otorgamiento de este criterio de desempate se entregan certificados que contienen datos sensibles, de acuerdo con el artículo 5 de la Ley 1581 de 2012 o la norma que lo modifique, aclare, adicione o sustituya, se requiere que el titular de la información, como son las mujeres víctimas de violencia intrafamiliar, en los términos del literal a) del artículo 6 de la Ley 1581 de 2012, diligencien el «Formato 8 – Autorización para el tratamiento de datos personales» mediante el cual autoricen de manera previa y expresa el tratamiento de esta información, como requisito para el otorgamiento del criterio de desempate.

3. Preferir la propuesta presentada por el Proponente que acredite en las condiciones establecidas en la ley que por lo menos el diez por ciento (10 %) de su nómina está en condición de discapacidad, de acuerdo con el artículo 24 de la Ley 361 de 1997 o la norma que lo modifique, adicione o sustituya, debidamente certificadas por la oficina del Ministerio de Trabajo de la respectiva zona, que hayan sido contratados con por lo menos un (1) año de anterioridad a la fecha de cierre del Proceso de Contratación o desde el momento de la constitución de la persona jurídica cuando esta es inferior a un (1) año y que manifieste adicionalmente que mantendrá dicho personal por un lapso igual al término de ejecución del contrato, para lo cual deberá diligenciar el «Formato 7 C – Vinculación de personas en condición de discapacidad». En caso de modificarse la fecha de cierre del proceso, se tendrá como referencia para establecer el plazo de vigencia del certificado la fecha originalmente contemplada en la invitación.

Si la oferta es presentada por un Proponente Plural, el integrante del Proponente que acredite que el diez por ciento (10 %) de su nómina está en condición de discapacidad, en los términos del presente numeral, debe tener una participación de por lo menos el veinticinco por ciento (25 %) en la estructura plural y aportar mínimo el veinticinco por ciento (25 %) de la experiencia acreditada en la oferta.

El tiempo de vinculación en la planta referida de que trata este numeral se acreditará con el certificado de aportes a seguridad social del último año o del tiempo de su constitución cuando su conformación sea inferior a un (1) año, en el que se demuestren los pagos realizados por el empleador.

4. Preferir la propuesta presentada por el oferente que acredite la vinculación en mayor proporción de personas que no sean beneficiarios de la pensión de vejez, familiar o de sobrevivencia y que hayan cumplido el requisito de edad de pensión establecido en la ley. Para ello, la persona natural, el representante legal de la persona jurídica o el revisor fiscal, según corresponda, diligenciará el «Formato 7 D – Vinculación de personas mayores y no beneficiarias de la pensión de vejez, familiar o sobrevivencia – (Empleador – proponente)», mediante la cual certificará bajo la gravedad de juramento las personas vinculadas en su nómina y el número de trabajadores que no son beneficiarios de la pensión de vejez, familiar o de sobrevivencia y que cumplieron el requisito de edad de pensión. Solo se valdrá la vinculación de aquellas personas que se encuentren en las condiciones descritas y que hayan estado vinculadas con una anterioridad igual o mayor a un (1) año contado a partir de la fecha del cierre del Proceso de Contratación. Para los casos de constitución inferior a un (1) año se tendrá en cuenta a aquellos que hayan estado vinculados desde el momento de la

constitución de la persona jurídica. En caso de modificarse la fecha de cierre del proceso, se tendrá como referencia para establecer el plazo de vigencia del certificado la fecha originalmente contemplada en la invitación.

El tiempo de vinculación en la planta referida de que trata el inciso anterior se acreditará con el certificado de aportes a la seguridad social del último año o del tiempo de constitución de la persona jurídica en caso de que esta sea inferior a un (1) año, en el que se demuestre los pagos realizados por el empleador.

En el caso de los Proponentes Plurales, su representante legal diligenciará el «Formato 7 D – Vinculación de personas mayores y no beneficiaria de pensión de vejez, familiar o sobrevivencia – (Empleador – proponente)», mediante el cual certifique el número de trabajadores vinculados que siendo personas mayores no beneficiarias de la pensión de vejez, familiar o de sobrevivencia y que cumplieron el requisito de edad de pensión establecido en la ley, de todos los integrantes del Consorcio o de la Unión Temporal. Las personas enunciadas anteriormente podrán estar vinculadas a cualquiera de sus integrantes.

En cualquiera de los dos supuestos anteriores, para el otorgamiento del criterio de desempate cada uno de los trabajadores que cumpla las condiciones previstas por la ley diligenciará el «Formato 7 D – Vinculación de personas mayores y no beneficiaria de pensión de vejez, familiar o sobrevivencia (Trabajador)», mediante el cual certifica bajo la gravedad de juramento que no es beneficiario de pensión de vejez, familiar o sobrevivencia y cumple la edad de pensión, además, se deberá allegar el documento de identificación del trabajador que lo firma.

La mayor proporción se definirá en relación con el número total de trabajadores vinculados en la planta de personal, por lo que se preferirá al oferente que acredite un mayor porcentaje. En el caso de Proponentes Plurales, la mayor proporción se definirá con la sumatoria de trabajadores vinculados en la planta de personal de cada uno de sus integrantes.

5. Preferir la propuesta presentada por el oferente que acredite que por lo menos el diez por ciento (10 %) de su nómina pertenece a población indígena, negra, afrocolombiana, raizal, palanquera, Rrom o gitana, para lo cual, la persona natural, el representante legal o el revisor fiscal, según corresponda, diligenciará el «Formato 7 E – Vinculación de población indígena, negra, afrocolombiana, raizal, palenquera, Rrom o gitanas» mediante el cual certifica las personas vinculadas a su nómina y el número de identificación y el nombre de las personas que pertenecen a la población indígena, negra, afrocolombiana, raizal, palanquera, Rrom o gitana. Solo se tendrá en cuenta aquellas personas que hayan estado vinculadas con una anterioridad igual o mayor a un (1) año contado a partir de la fecha del cierre del proceso. Para los casos de constitución inferior a un (1) año, se tendrá en cuenta a quienes hayan estado vinculados desde el momento de constitución de la persona jurídica. En caso de modificarse la fecha de cierre del proceso, se tendrá como referencia para establecer el plazo de vigencia del certificado la fecha originalmente contemplada en la invitación.

El tiempo de vinculación en la planta referida de que trata el inciso anterior se acreditará con el certificado de aportes a la seguridad social en el que se demuestren los pagos realizados por el empleador del último año contado a partir de la fecha del cierre del proceso o del tiempo de su constitución cuando su conformación es inferior a un (1) año.

Además, deberá aportar la copia de la certificación expedida por el Ministerio del Interior en la cual acredite que los trabajadores pertenecen a la población indígena, negra, afrocolombiana, raizal, palenquera, Rrom o gitana en los términos del Decreto Ley 2893 de 2011 o la norma que lo modifique, sustituya o complemente. En caso de modificarse la fecha de cierre del proceso, se tendrá como referencia para establecer el plazo de vigencia del certificado la fecha originalmente contemplada en la invitación.

En el caso de los Proponentes Plurales, su representante legal diligenciará el «Formato 7 E – Vinculación de población indígena, negra, afrocolombiana, raizal, palenquera, Rrom o gitanas», mediante el cual certifica que por lo menos el diez por ciento (10 %) del total de la nómina de sus integrantes pertenece a población indígena, negra, afrocolombiana, raizal, palanquera, Rrom o gitana. Este porcentaje se definirá de acuerdo con la sumatoria de la nómina de cada uno de los integrantes del Proponente Plural. Las personas enunciadas anteriormente podrán estar vinculadas a cualquiera de sus integrantes. En todo caso, deberá aportar la copia de la certificación expedida por el Ministerio del Interior en la cual acredite que el trabajador pertenece a la población indígena, negra, afrocolombiana, raizal, palenquera, Rrom o gitana en los términos del Decreto Ley 2893 de 2011 o la norma que lo modifique, sustituya o complemente.

Debido a que para el otorgamiento de este criterio de desempate se entregan certificados que contienen datos sensibles, de acuerdo con el artículo 5 de la Ley 1581 de 2012 o la norma que lo modifique, aclare, adicione o sustituya, se requiere que el titular de la información de estos, como son las personas que pertenecen a la población indígena, negra, afrocolombiana, raizal, palenquera, Rrom o gitana, en los términos del literal a) del artículo 6 de la Ley 1581 de 2012, diligencien el «Formato 8- Autorización para el tratamiento de datos personales» mediante el cual autoriza de manera previa y expresa el tratamiento de la información, como requisito para el otorgamiento del criterio de desempate.

6. Preferir la propuesta de personas naturales en proceso de reintegración o reincorporación para lo cual presentará copia de alguno de los siguientes documentos: i) la certificación en las desmovilizaciones colectivas que expida la Oficina del Alto Comisionado para la Paz, ii) el certificado que emita el Comité Operativo para la Dejación de las Armas respecto de las personas desmovilizadas en forma individual, iii) el certificado que emita la Agencia para la Reincorporación y la Normalización que acredite que la persona se encuentra en proceso de reincorporación o reintegración o iv) cualquier otro certificado que para el efecto determine la Ley. Además, se entregará copia del documento de identificación de la persona en proceso de reintegración o reincorporación.

En el caso de las personas jurídicas, el representante legal o el revisor fiscal, si están obligados a tenerlo, diligenciarán el «Formato 7 F- Participación mayoritaria de personas en proceso de reincorporación y/o reintegración (personas jurídicas)», por medio del cual certificarán bajo la gravedad de juramento que más del cincuenta por ciento (50 %) de la composición accionaria o cuotas partes de la persona jurídica está constituida por personas en proceso de reintegración o reincorporación. Además, deberá aportar alguno de los certificados del inciso anterior, junto con los documentos de identificación de cada una de las personas que está en proceso de reincorporación o reintegración.

Tratándose de Proponentes Plurales, se preferirá la oferta cuando todos los integrantes sean personas en proceso de reincorporación, para lo cual se entregará alguno de los certificados del inciso primero de este numeral, y/o personas jurídicas donde más del cincuenta por ciento (50 %) de la composición accionaria o cuotas partes esté constituida por personas en proceso de reincorporación, para lo cual el representante legal, o el revisor fiscal, si está obligado a tenerlo, diligenciarán, bajo la gravedad del juramento, el «Formato 7 F - Participación mayoritaria de personas en proceso de reincorporación (personas jurídica integrante del proponente plural)», y aportará los documentos de identificación de cada una de las personas en proceso de reincorporación.

Debido a que para el otorgamiento de este criterio de desempate se entregan certificados que contienen datos sensibles de acuerdo con el artículo 5 de la Ley 1581 de 2012 o la norma que lo modifique, aclare, adicione o sustituya, se requiere que el titular de la información, como son las personas en proceso de reincorporación o reintegración, en los términos del literal a) del artículo 6 de la Ley 1581 de 2012, diligencien el «Formato 8- Autorización para el tratamiento de datos personales» mediante el cual autoriza de manera previa y expresa el tratamiento de la información, como requisito para el otorgamiento del criterio de desempate.

7. **Preferir la oferta presentada por un Proponente Plural siempre que se cumplan las condiciones de los siguientes literales:**

(a) Esté conformado por al menos una madre cabeza de familia y/o una persona en proceso de reincorporación o reintegración, para lo cual se acreditarán estas condiciones de acuerdo con lo previsto en el inciso 1 del numeral 2 y/o el inciso 1 del numeral 6 de los criterios de desempate de la invitación; o por una persona jurídica en la cual participe o participen mayoritariamente madres cabeza de familia y/o personas en proceso de reincorporación o reintegración, para lo cual el representante legal o el revisor fiscal, si están obligados a tenerlo, diligenciará el «Formato 7 G – Participación mayoritaria de mujeres cabeza de familia y/o personas en proceso de reincorporación o reintegración (personas jurídicas)», mediante el cual certifica, bajo la gravedad de juramento, que más del cincuenta por ciento (50 %) de la composición accionaria o cuota parte de la persona jurídica está constituida por madres cabeza de familia y/o personas en proceso de reincorporación o reintegración. Además, deberá acreditar la condición indicada de cada una de las personas que participe en la sociedad que sean mujeres cabeza de familia y/o personas en proceso de reincorporación o reintegración, aportando los documentos de cada uno de ellos, de acuerdo con lo previsto en este literal. Este integrante debe tener una participación de por lo menos el veinticinco por ciento (25 %) en el Proponente Plural

(b) el integrante del Proponente Plural debe aportar mínimo el veinticinco por ciento (25 %) de la experiencia acreditada en la oferta.

(c) en relación con el integrante del literal a) ni la madre cabeza de familia o la persona en proceso de reincorporación o reintegración, ni la persona jurídica, ni sus accionistas, socios o representantes legales podrán ser empleados, socios o accionistas de otro de los integrantes del Proponente Plural, para lo cual el integrante persona natural o el representante legal de la persona jurídica de que trata el literal a) lo manifestará diligenciando el «Formato 7 G Participación mayoritaria de mujeres cabeza de familia y/o personas en proceso de reincorporación y/o reintegración».

Debido a que para el otorgamiento de este criterio de desempate se entregan certificados que contienen datos sensibles de acuerdo con el artículo 5 de la Ley 1581 de 2012 o la norma que lo modifique, aclare, adiciona o sustituya, se requiere que el titular de la información, como son las personas en proceso de reincorporación y/o reintegración, en los términos del literal a) del artículo 6 de la Ley 1581 de 2012, diligencien el «Formato 8 - Autorización para el tratamiento de datos personales» mediante el cual autoriza de manera previa y expresa el tratamiento de esta información, como requisito para el otorgamiento del criterio de desempate.

8. Preferir la oferta presentada por una Mipyme, lo cual se verificará dicha condición con el diligenciamiento del «Formato 7 H – Acreditación Mipyme» y entregará los documentos requeridos en el artículo 2.2.1.2.4.2.4 del Decreto 1082 de 2015, en concordancia con el parágrafo del artículo 2.2.1.13.2.4 del Decreto 1074 de 2015 o la norma que lo modifique, complemente o sustituya. En caso de que la condición de Mipyme se pruebe con la presentación del RUP, en los términos contemplados en el artículo 2.2.1.2.4.2.4 del Decreto 1082 de 2015, no será necesario presentar el formato indicado, ni los soportes requeridos en el mencionado artículo.

Asimismo, se preferirá la oferta presentada por una cooperativa o asociaciones mutuales para lo cual se aportará el certificado de existencia y representación legal expedido por la cámara de comercio o la autoridad respectiva. En el caso específico en que el empate se presente entre cooperativas o asociaciones mutuales que tengan el tamaño empresarial de grandes empresas junto con micro, pequeñas o medianas, se preferirá la oferta de las cooperativas o asociaciones mutuales que cumplan con los criterios de clasificación empresarial definidos por el Decreto 1074 de 2015 o la norma que lo modifique, aclare, adicione o sustituya, que sean micro, pequeñas o medianas.

Tratándose de Proponentes Plurales, se preferirá la oferta cuando cada uno de los integrantes acredite alguna de las condiciones señaladas en los incisos anteriores de este numeral. En el evento en que se presente empate entre Proponentes Plurales cuyos integrantes estén conformados únicamente por cooperativas y asociaciones mutuales que tengan la calidad de grandes empresas junto con otras en las que los integrantes tengan la calidad de micro, pequeñas o medianas, se preferirá la oferta de aquellos Proponentes Plurales en los cuáles al menos uno de sus integrantes sea una cooperativa o asociación mutual que cumpla con los criterios de clasificación empresarial definidos por el Decreto 1074 de 2015 o la norma que lo modifique, aclare, adicione o sustituya, que sean micro, pequeñas o medianas.

9. Preferir la oferta presentada por el Proponente Plural constituido en su totalidad por micro y/o pequeñas empresas, cooperativas o asociaciones mutuales.

La condición de micro o pequeña empresa se verificará dicha calidad con el diligenciamiento del «Formato 7 H – Acreditación Mipyme» y entregará los documentos requeridos en el artículo 2.2.1.2.4.2.4 del Decreto 1082 de 2015, en concordancia con el parágrafo del artículo 2.2.1.13.2.4 del Decreto 1074 de 2015 o la norma que lo modifique, complemente o sustituya. En caso de que la condición de Mipyme se pruebe con la presentación del RUP, en los términos contemplados en el artículo 2.2.1.2.4.2.4 del Decreto 1082 de 2015, no será necesario presentar el formato indicado, ni los soportes requeridos en el mencionado artículo.

La condición de cooperativa o asociación mutual se acreditará con el certificado de existencia y representación legal expedido por la cámara de comercio o la autoridad respectiva. En el evento en que el empate se presente entre Proponentes Plurales cuyos integrantes estén conformados únicamente por cooperativas y asociaciones mutuales que tengan la calidad de grandes empresas junto con otras en las que los integrantes tengan la calidad de micro, pequeñas o medianas, se preferirá la oferta de aquellos Proponentes Plurales en los cuáles al menos uno de sus integrantes sea una cooperativa o asociación mutual que cumpla con los criterios de clasificación empresarial definidos por el Decreto 1074 de 2015 o la norma que lo modifique, aclare, adicione o sustituya, que sean micro, pequeñas o medianas.

10. Preferir al oferente persona natural o jurídica que acredite, de acuerdo con sus estados financieros o información contable con corte al 31 de diciembre del año anterior, que por lo menos el veinticinco por ciento (25 %) del total de sus pagos fueron realizados

a Mipyme, cooperativas o asociaciones mutuales por concepto de proveeduría del oferente, efectuados durante el año anterior, para lo cual el Proponente persona natural y contador público; o el representante legal de la persona jurídica y revisor fiscal para las personas obligadas por ley; o del representante legal de la persona jurídica y contador público, según corresponda, diligenciará bajo la gravedad de juramento el «Formato 7 I - Pagos realizados a Mipyme, cooperativas o asociaciones mutuales», en el que conste que por lo menos el veinticinco por ciento (25 %) del total de pagos fueron realizados a Mipyme, cooperativas o asociaciones mutuales».

Igualmente, cuando la oferta es presentada por un Proponente Plural se preferirá a este siempre que:

(a) esté conformado por al menos una Mipyme, cooperativa o asociación mutual que tenga una participación de por lo menos el veinticinco por ciento (25 %) en el Proponente Plural, para lo cual se presentará el documento de conformación del Proponente Plural y, además, ese integrante acredite la condición de Mipyme, cooperativa o asociación mutual en los términos del numeral 8;

(b) la Mipyme, cooperativa o asociación mutual aporte mínimo el veinticinco por ciento (25 %) de la experiencia acreditada en la oferta; y

(c) ni la Mipyme, cooperativa o asociación mutual ni sus accionistas, socios o representantes legales sean empleados, socios o accionistas de los integrantes del Proponente Plural, para lo cual el integrante respectivo lo manifestará diligenciando el «Formato 7 H – Acreditación Mipyme», suscrito por la persona natural o el representante legal de la persona jurídica.

En el evento en que el empate se presente entre Proponentes Plurales, que cumplan con los requisitos de los incisos anteriores, cuyos integrantes estén conformados únicamente por cooperativas y asociaciones mutuales que tengan la calidad de grandes empresas junto con otras en las que los integrantes tengan la calidad de micro, pequeñas o medianas, se preferirá la oferta de aquellos Proponentes Plurales en los cuáles al menos uno de sus integrantes sea una cooperativa o asociación mutual que cumpla con los criterios de clasificación empresarial definidos por el Decreto 1074 de 2015, que sean micro, pequeñas o medianas.

11. Preferir las empresas reconocidas y establecidas como Sociedad de Beneficio e Interés Colectivo o Sociedad BIC, del segmento Mipyme, para lo cual se presentará el certificado de existencia y representación legal en el que conste el cumplimiento de los requisitos del artículo 2 de la Ley 1901 de 2018, o la norma que la modifique o la sustituya. Asimismo, acreditará la condición de Mipyme en los términos del numeral 8.

Tratándose de Proponentes Plurales, se preferirá la oferta cuando cada uno de los integrantes acredite las condiciones señaladas en el inciso anterior de este numeral.

12. Preferir la propuesta presentada por personas que acrediten: (a) ser jóvenes Egresados del Sistema de Protección del ICBF en las condiciones establecidas en la ley; o (b) de la persona jurídica en la cual participe o participen mayoritariamente, es decir, que más del cincuenta por ciento (50%) de la composición accionaria o cuota parte de la persona jurídica está constituida por jóvenes egresados del Sistema de Protección del ICBF; o, (c) la oferta presentada por de un proponente plural con una participación de al menos un veinticinco por ciento (25%) de una persona que acredite ser Egresado del Sistema de Protección del ICBF o una persona jurídica en las cuales se acredite participación mayoritaria de jóvenes egresados del Sistema de Protección del ICBF. Dicha calidad se acreditará por la Entidad competente.

13. Si después de aplicar los criterios anteriormente mencionados persiste el empate:

(a) La Entidad ordenará a los Proponentes empatados en orden alfabético según el nombre de la persona natural, la persona jurídica o el proponente plural. En caso de que dos o más proponentes tengan el mismo nombre se colocará primero en el orden a quienes

hayan presentado primero en el tiempo sus ofertas. Una vez ordenados, le asignará un número entero a cada uno de estos de forma ascendente, de tal manera que al primero de la lista le corresponda el 1.

(b) Seguidamente, la Entidad debe tomar la parte entera (números a la izquierda de la coma decimal) de la TRM que rigió el día del cierre del proceso. La Entidad debe dividir esta parte entera entre el número total de Proponentes en empate, para posteriormente tomar su residuo y utilizarlo en la selección final.

(c) Realizados estos cálculos, la Entidad seleccionará a aquel Proponente que presente coincidencia entre el número asignado y el residuo encontrado. En caso de que el residuo sea cero (0) se escogerá al Proponente con el mayor número asignado.

Nota 15: Los factores de desempate deberán aplicarse en armonía con los Acuerdos Comerciales vigentes suscritos por Colombia. De esta manera, en el evento en que el empate se presente entre ofertas cubiertas por un Acuerdo Comercial, se aplicarán los factores de desempate que sean compatibles con los mencionados Acuerdos.

Nota 16: Si el empate entre las propuestas se presenta con un Proponente, bien o servicio extranjero cuyo país de origen no tiene Acuerdo Comercial con Colombia, ni trato nacional por reciprocidad o con ocasión de la normativa comunitaria, se dará aplicación a todos los criterios de desempate previstos en el presente numeral.

Nota 17: Conforme con el artículo 18 de la Ley 1712 de 2014 y los artículos 5 y 6 de la Ley 1581 de 2012, la Entidad garantizará el derecho a la reserva legal de toda aquella información que acredita el cumplimiento de los factores de desempate de: i) las mujeres víctimas de violencia intrafamiliar, ii) las personas en proceso de reincorporación y/o reintegración y iii) la población indígena, negra, afrocolombiana, raizal, palenquera, Rrom o gitana.

De acuerdo con lo anterior, en la plataforma del SECOP no se publicará la información relacionada con los factores de desempate de personas en procesos de reincorporación o reintegración o mujeres víctimas de violencia intrafamiliar o la población indígena, negra, afrocolombiana, raizal, palenquera, Rrom o gitana, puesto que su público conocimiento puede afectar el derecho a la intimidad de los oferentes o de sus trabajadores o socios o accionistas.

Nota 18: Para efectos de los factores de desempate dispuestos en este numeral, se entiende por experiencia acreditada en la oferta, la sumatoria de los contratos que demuestren la experiencia general de la actividad principal, expresados en salarios mínimos mensuales legales vigentes (SMMLV).

5.1.4.1 PREFERENCIA A LOS BIENES O SERVICIOS NACIONALES – CRITERIO DE DESEMPATE

Las Entidades otorgarán el criterio de desempate de bienes o servicios nacionales frente a la oferta bienes o servicios extranjeros de acuerdo con las definiciones de que trata el artículo 2.2.1.1.1.3.1, en concordancia con el artículo 2.2.1.2.4.2.9 del Decreto 1082 de 2015. Para lo cual en los contratos que deban cumplirse en Colombia, el servicio es nacional cuando además de ofertarse por una persona natural colombiana o por un residente en Colombia, por una persona jurídica constituida de conformidad con la legislación colombiana o por un Proponente Plural conformado por estos o por estos y un extranjero con Trato Nacional, (i) usa el o los bienes nacionales relevantes definidos por la Entidad para el desarrollo de la obra o (ii) vincula el porcentaje mínimo de personal colombiano, según corresponda.

En los contratos que no deban cumplirse en Colombia, que sean prestados en el extranjero y estén sometidos a la legislación colombiana, un servicio es colombiano si es prestado por una persona natural colombiana o por un residente en Colombia, por una persona jurídica constituida según la legislación colombiana o por un Proponente Plural conformado por estos, sin que sea necesario el uso de bienes colombianos o la vinculación de personal colombiano.

En el caso de los Proponentes extranjeros con Trato Nacional que participen en el Proceso de Contratación de manera singular o mediante la conformación de un Proponente Plural podrán definir si aplican las reglas previstas en este numeral o si, por el contrario, deciden acogerse a la regla de origen de su país. Para definir la regla aplicable al proceso, el Proponente extranjero con Trato Nacional así lo manifestará con el diligenciamiento de la opción 3 del «Formato 7 A – Bienes o Servicios Nacionales». En el caso que no se

diligencie la opción 3 del «Formato 7 A – Bienes o Servicios Nacionales», la Entidad deberá evaluar la oferta de acuerdo con las reglas previstas en este numeral.

Para determinar uno o varios bienes nacionales relevantes, la Entidad debe aplicar los criterios establecidos en el artículo 2.2.1.2.4.2.9. del Decreto 1082 de 2015, lo cual constará en los estudios y documentos previos y en las reglas definidas en la Matriz 4 – Bienes nacionales relevantes para la obra pública del sector de infraestructura social:

Opción 1. Si la Entidad luego de aplicar la metodología para identificar los bienes nacionales relevantes prevista en la Matriz 4, determina uno o varios bienes nacionales relevantes para el Proceso de Contratación, incluirá los siguientes párrafos:

En el presente Proceso de Contratación los bienes nacionales relevantes son:

Bienes relevantes.

Los bienes relevantes serán aquellos cuyo Porcentaje de participación sea igual o superior al promedio calculado en el paso anterior.

DESCRIPCION

	index	DESCRIPCION	UNIDADES	CANTIDAD	VALOR UNITARIO	VALOR TOTAL	PARTICIPACION	PORCENTAJE ACUMULADO
0	4	LIMPIEZA DE CANALES Y BAJANTES	ML	180.0	16758	3016440.0	32.75%	32.75%
1	5	IMPERMEABILIZACION DE JUNTAS Y PUNTOS CRITICOS	ML	54.0	43092	2326968.0	25.26%	58.01%

Si los bienes están incluidos en el RPBN.

Se aplica la metodología explicada en la resolución 304.

index

	Unnamed: 0	index	DESCRIPCION	UNIDADES	CANTIDAD	VALOR UNITARIO	VALOR TOTAL	PARTICIPACION	PORCENTAJE ACUMULADO	PUNTAJE
0	0	4	LIMPIEZA DE CANALES Y BAJANTES	ML	180.0	16758	3016440.0	3275.00%	32.75%	11.29
1	1	5	IMPERMEABILIZACION DE JUNTAS Y PUNTOS CRITICOS	ML	54.0	43092	2326968.0	2526.00%	58.01%	8.71

No.	Bien nacional relevante	Fecha de inscripción	Fecha de vigencia	No. de partida arancelaria	% de participación
1.	**ACCESORIO BAJANTE (Codo 90, Codo 45, Unión, adaptador)**		**31/08/2026**	**3917400000**	**11.29**
2.	**Manufacturas de asfalto (mantos impermeabilizantes a base de asfalto en rollos)**		**12/08/2026**	**6807100000**	**8.71**

Para asignar este factor de desempate deberán tenerse en cuenta las siguientes consideraciones:

A. Solo se otorgarán a los Proponentes que se comprometan a adquirir uno, varios o todos los bienes nacionales relevantes para el cumplimiento del contrato.

B. Cuando se determine la existencia de oferta de bienes nacionales relevantes requeridos para el desarrollo del presente objeto contractual dentro del Registro de Productores de Bienes Nacionales, no se otorgará este factor de desempate a los Proponentes que no ofrezcan alguno de los bienes mencionados. Esto aunque se comprometan a vincular al cumplimiento del objeto contractual un porcentaje de empleados o contratistas por prestación de servicios colombianos.

C. En el caso de Proponentes Plurales, todos, varios o cualquiera de sus integrantes podrá incorporar uno, varios o todos los bienes nacionales relevantes. Además de la incorporación del bien nacional relevante, tratándose de Proponentes Plurales, su composición deberá estar acorde con la definición de Servicios Nacionales prevista en el artículo 2.2.1.1.1.3.1 del Decreto 1082 de 2015, de lo que dependerá la forma de otorgamiento del criterio de desempate en lo referente con preferir la oferta de bienes o servicios nacionales.

Para esos efectos en la siguiente tabla se indican las posibles composiciones de Proponentes Plurales, la regla de origen que les aplica en virtud de dicha conformación:

No.	Composición del Proponente Plural	Regla de origen aplicable
1.	Únicamente integrantes colombianos	Decreto 1082 de 2015
2.	Colombianos en asocio con extranjeros con trato nacional	Decreto 1082 de 2015
3.	Únicamente integrado por extranjeros con trato nacional	La regla de origen del país con el que se tenga acuerdo comercial o la del Decreto 1082 de 2015. Si el Proponente Plural no especifica a cuál regla se acoge, se aplicará la del Decreto 1082 de 2015.

Para que el Proponente nacional obtenga el factor de desempate por bienes o servicios nacionales debe presentar, además del «Formato 7 A – Bienes o Servicios Nacionales» alguno de los siguientes documentos, según corresponda:

A. Persona natural colombiana: La cédula de ciudadanía del Proponente.

B. Persona natural extranjera residente en Colombia: La visa de residencia que le permita la ejecución del objeto contractual de conformidad con la ley.

C. Persona jurídica constituida en Colombia: El certificado de existencia y representación legal emitido por alguna de las cámaras de comercio del país.

Para que el Proponente extranjero con trato nacional obtenga el factor de desempate por bienes o servicios nacionales solo deberá diligenciar el «Formato 7 A – Bienes o Servicios Nacionales».

Para el Proponente extranjero con trato nacional que diligencie la opción 3 del «Formato 7 A – Bienes o Servicios Nacionales» para que obtenga el criterio de desempate, deberá acreditar que los servicios son originarios de: a) los Estados mencionados en la sección de acuerdos comerciales aplicables al Proceso de Contratación; b) los Estados en los cuales si bien no existe Acuerdo Comercial, el Gobierno Nacional ha certificado que los oferentes colombianos gozan de Trato Nacional, en los términos del artículo 2.2.1.2.4.1.3. del Decreto 1082 de 2015; o c) los Estados miembros de la Comunidad Andina de Naciones. Para esto, deberá demostrar que cumple con la regla de origen contemplada para los Servicios Nacionales del respectivo país, allegando la información y/o documentación que sea requerida.

El Proponente nacional podrá subsanar la falta de presentación de la cédula de ciudadanía o del certificado de existencia y representación legal para acreditar el requisito habilitante de capacidad jurídica. No obstante, no podrá subsanar esta circunstancia para el otorgamiento del factor de desempate consistente en preferir la oferta de bienes o servicios nacionales.

La Entidad otorgará el factor de desempate por bienes o servicios nacionales al Proponente Plural conformado por nacionales cuando cada uno de sus integrantes presente alguno de los documentos indicados en este numeral, según corresponda. A su vez, el representante del Proponente Plural deberá diligenciar el «Formato 7 A – Bienes o Servicios Nacionales». Cuando uno o varios de sus integrantes no cumplan con las condiciones descritas, el Proponente Plural no obtendrá el factor de desempate por preferir la oferta de bienes o servicios nacionales.

CAPÍTULO VI RIESGOS ASOCIADOS AL CONTRATO, FORMA DE MITIGARLOS Y ASIGNACIÓN DE RIESGOS

6.1 ASIGNACIÓN DE RIESGOS

La Matriz 3 - Riesgos, en la cual se tipifican los riegos previsibles, elaborada por la Entidad, hace parte de la invitación y los interesados podrán presentar observaciones sobre su contenido.

Los Proponentes deben realizar todas las evaluaciones y estimaciones que sean necesarias para presentar su propuesta sobre la base de un examen cuidadoso de sus características, incluyendo los estudios, diseños, evaluaciones y verificaciones que consideren necesarios para formular la propuesta con base en su propia información, de manera que el Proponente debe tener en cuenta el cálculo de los aspectos económicos del proyecto, los cuales deben incluir todas las obligaciones y asunción de riesgos que emanan del contrato.

Si el Proponente a quien se acepte la oferta ha evaluado incorrectamente o no ha considerado toda la información que pueda influir en la determinación de los costos, no se eximirá de su responsabilidad por la ejecución completa de las obras de conformidad con el contrato ni le dará derecho a rembolso de costos ni a reclamaciones o reconocimientos adicionales de ninguna naturaleza.

CAPÍTULO VII GARANTÍAS

7.1 GARANTÍAS DEL CONTRATO

N/A

CAPÍTULO VIII COMUNICACIÓN DE ACEPTACIÓN DE LA OFERTA Y CLÁUSULAS ADICIONALES

Las condiciones de ejecución están previstas en el Anexo 2 – Comunicación de aceptación de la oferta y en esta invitación. Dentro de estas condiciones se incluye la forma de pago, anticipo, obligaciones y derechos generales del Contratista, obligaciones de la Entidad, garantías, multas, cláusula penal y otras estipulaciones particulares aplicables al negocio jurídico a celebrar.

El Proponente a quien se acepte la oferta debe presentar el Registro Único Tributario – RUT y demás documentos necesarios para la celebración del contrato al momento de la firma.

8.1. INFORMACIÓN PARA EL CONTROL DE LA EJECUCIÓN DE LA OBRA

El contratista presentará a la supervisión respectiva, dentro de los cinco (05) días hábiles siguientes a la orden de iniciación del contrato a la para su revisión y aprobación, los documentos que se relacionan a continuación, debidamente diligenciados de conformidad con el pliego de condiciones:

1. Hojas de vida del personal profesional.
2. Relación del equipo mínimo obligatorio.
3. Análisis de precios unitarios correspondientes a la propuesta económica.
4. Programa de obra.
5. Plan de manejo de tránsito- PMT.
6. Los demás que puedan exigirse, derivados del pliego de condiciones.

El supervisor revisará los documentos presentados por el contratista de obra en un término no mayor a cinco (05) días calendario. En caso de existir algún requerimiento por escrito por parte del supervisor, el contratista debe atenderlo en un término no mayor a cinco (05) días hábiles, so pena de incurrir en causal de incumplimiento del contrato.

Una vez se cumpla con lo exigido en el pliego de condiciones, el supervisor emitirá su concepto favorable mediante comunicación dirigida al contratista, con copia a la entidad.

8.2. ANÁLISIS DE PRECIOS UNITARIOS

El Contratista debe diligenciar para cada uno de los ítems enunciados en el Formulario 1 – Formulario de Presupuesto Oficial, el análisis de Precios Unitarios (costos directos más indirectos), de acuerdo con el formato que se presenta en el respectivo Formulario 1– Formulario de Presupuesto Oficial y entregarlos en el plazo establecido en el numeral 8.1. Los Precios Unitarios resultantes de los análisis no pueden ser diferentes a los consignados en el Formulario 1 – Formulario de Presupuesto Oficial, ya que estos últimos fueron utilizados en la evaluación de las propuestas. Si se presenta alguna discrepancia, el Contratista debe ajustar el Precio Unitario obtenido en el análisis consignado en el Formulario de la propuesta.

El Contratista debe tener en cuenta dentro de cada uno de los Precios Unitarios todo lo necesario y suficiente para llevar a cabo el ítem de acuerdo con las normas y especificaciones técnicas contractuales, en relación con: el equipo (con sus rendimientos), materiales (cantidades, rendimientos), transportes, mano de obra (con sus rendimientos), AIU. Los equipos deben tener la capacidad y rendimientos que requiera la ejecución de cada ítem de obra. Cualquier error u omisión del contratista en los costos directos o indirectos considerados en su Análisis de Precios Unitarios para los ítems de obra, es de su exclusiva responsabilidad y, por lo tanto, no puede reclamar a la Entidad reconocimiento alguno adicional al valor de los Precios Unitarios consignados en el formulario de su propuesta. El Contratista acepta que los Precios Unitarios por él ofertados constituyen su propuesta económica.

8.3. ANTICIPO O PAGO ANTICIPADO

N/A

8.4. MULTAS

Si durante la ejecución del contrato se generaran incumplimientos del contratista, se causarán las siguientes multas:

1. Se impondrá una multa equivalente a dos (02) SMMLV cuando el Contratista no adquiera los bienes nacionales relevantes definidos por la Entidad en el numeral 5.1.4.1. de la invitación.

2. Así mismo, cuando el interventor o supervisor, según corresponda, solicite al Contratista que informe la fecha en que se adquirieron los bienes nacionales relevantes y este omita presentarla, se causarán multas equivalentes a dos (02) SMMLV] por cada día transcurrido a partir del tercer día hábil siguiente al momento en que se hizo el requerimiento.

Causales:

1. Por atraso o incumplimiento del cronograma de obra se causará una multa equivalente al cero punto cinco por ciento (0,5%) del valor del contrato, por cada día calendario de atraso.
2. Por no mantener en vigor, renovar, prorrogar, obtener para la etapa siguiente (si aplica), corregir o adicionar las garantías, en los plazos y por los montos establecidos en la cláusula 10 [o el número correspondiente de garantías], de acuerdo al contrato inicial o sus modificaciones, se causará una multa equivalente al cero punto cinco por ciento (0,5%) del valor del contrato, por cada día calendario de atraso en el cumplimiento; sin perjuicio de que con esta conducta se haga acreedor a otras sanciones más gravosas.
3. Si el Contratista no entrega la información completa que le solicite el supervisor o el interventor, que se relacione con el objeto del contrato, dentro de los plazos y en los términos de cada requerimiento, se causará una multa equivalente al cero punto cinco por ciento (0,5%) del valor del contrato. Estas multas se causarán sucesivamente por cada día de atraso, hasta cuando el contratista demuestre que corrigió el incumplimiento respectivo a satisfacción del supervisor o del interventor.
4. Por atraso imputable al Contratista en la firma del acta de inicio o no iniciar la ejecución en la fecha pactada, se causará una multa diaria equivalente al cero punto cinco por ciento (0,5%) del valor del contrato, por cada día calendario de atraso. Igual sanción se aplicará en caso de que el contratista no inicie efectivamente con la ejecución del contrato en la fecha acordada.
5. Por atraso en la entrega final de la obra contratada, el Contratista se hará acreedor a una multa equivalente al cero punto cinco por ciento (0,5%) del valor del contrato, por cada día calendario de atraso.
6. Por incumplir las órdenes dadas por el supervisor o el interventor, sin justa causa, el Contratista se hará acreedor a una multa equivalente al cero punto cinco por ciento (0,5%) del valor del contrato, por cada orden incumplida.
7. Por cambiar el personal presentado al supervisor o a la interventoría, sin la aprobación previa de esta, al Contratista se le impondrá una multa equivalente al cero punto cinco por ciento (0,5%) del valor del contrato.
8. Por atraso en el cumplimiento de las obligaciones relacionadas con la seguridad social, parafiscales, o pago de salarios u honorarios de alguno o algunos de sus empleados o contratistas, al Contratista se le impondrá una multa equivalente a dos (2) salarios mínimos mensuales legales vigentes, por cada día calendario de atraso en el cumplimiento de dicha obligación.
9. Se causarán multas equivalentes a dos (2) SMMLV, por cada día calendario transcurrido a partir del tercer día hábil siguiente al momento en que se verifique la existencia de medidas de aseguramiento o condenas proferidas en Colombia o en el extranjero en contra de cualquiera de los directivos, representantes legales, accionistas o integrantes del contratista, sin que estas hayan sido comunicadas a la entidad y afecten el cumplimiento de la ejecución del contrato. La sumatoria de estas multas no podrá ser superior al cinco por ciento (5%) del valor del contrato.

Parágrafo 1. Las multas son apremios al Contratista para el cumplimiento de sus obligaciones y, por lo tanto, no tienen el carácter de estimación anticipada de perjuicios, de manera que pueden acumularse con cualquier forma de indemnización, en los términos previstos en el artículo 1600 del Código Civil.

Parágrafo 2. En caso de que el Contratista incurra en una de las causales de multa, este autoriza a la Entidad contratante para descontar el valor de la misma, la cual se tomará directamente de cualquier suma que se le adeude al Contratista, sin perjuicio de hacer efectiva la cláusula penal o la garantía de cumplimiento del contrato.

Parágrafo 3. El pago en cualquier forma, incluyendo la deducción de los valores adeudados al Contratista, realizado con fundamento en las multas impuestas, no lo de continuar con la ejecución del contrato ni de las demás responsabilidades y obligaciones que emanen del mismo.

Parágrafo 4. En caso de que el Contratista reincida en el incumplimiento de una o de varias obligaciones se podrán imponer nuevas multas.

Parágrafo 5. Para efectos de la imposición de las multas, el salario mínimo diario o mensual vigente será aquel que rija para el momento de la expedición del acto administrativo que lo declara.

Parágrafo 6. El monto de ninguna de las sanciones asociadas a cada causal de multa, aplicada de forma independiente, podrá ser superior al (5 %) del valor del contrato, particularmente frente a aquellas que se imponen de forma sucesiva. Lo anterior, sin perjuicio de que se inicie un nuevo procedimiento sancionatorio para efectos de imponer nuevas multas.

8.5. CLÁUSULA PENAL

En caso de incumplimiento por parte del Contratista, no subsanado en un plazo de cinco (5) días hábiles contados a partir de la fecha de incumplimiento, sin necesidad de previo requerimiento, por el simple retardo en el cumplimiento, por el incumplimiento imperfecto o por la inejecución total o parcial de las obligaciones a su cargo contraídas en virtud del presente acuerdo, el Contratista pagará a la Entidad una suma equivalente al diez por ciento (10%) del valor del contrato a título de tasación anticipada de perjuicios, sin menoscabo de hacer exigibles otros perjuicios que se llegasen a probar, en los términos del artículo 1600 del Código Civil. El valor pagado como cláusula penal no es óbice para reclamar la indemnización integral de perjuicios causados si estos superan el valor de la pena.

Parágrafo 1. El pago de la presente cláusula penal no extinguirá las obligaciones contraídas por el Contratista en virtud del contrato. En consecuencia, la estipulación y el pago de la pena dejan a salvo el derecho de la Entidad de exigir acumulativamente con ella el cumplimiento o la resolución del contrato, en ambos casos, con la correspondiente indemnización de perjuicios ocasionados en virtud del incumplimiento total o parcial o del cumplimiento tardío o imperfecto de las obligaciones a cargo del contratista.

Parágrafo 2. El contratista manifiesta y acepta que la Entidad compense el valor correspondiente que eventualmente resulte de la pena estipulada con las deudas que existan a su favor y que estén a cargo de la Entidad, ya sea en virtud de este contrato o de cualquier otro contrato o convenio que se haya suscrito entre las mismas partes, o por cualquier otro concepto.

Parágrafo 3. Esta misma sanción se aplicará en caso de declararse la caducidad del contrato.

8.6. CLÁUSULAS EXCEPCIONALES

Se entienden incorporadas al contrato las cláusulas excepcionales a que se refiere el Estatuto General de Contratación de la Administración Pública.

8.7. INDEPENDENCIA DEL CONTRATISTA

El Contratista es independiente de la Entidad y, en consecuencia, el Contratista no es su representante, agente o mandatario. El Contratista no tiene la facultad de hacer declaraciones, representaciones o compromisos en nombre de la Entidad, ni de tomar decisiones o iniciar acciones que generen obligaciones a su cargo.

8.8. INEXISTENCIA DE RELACIÓN LABORAL ENTRE LA ENTIDAD Y EL CONTRATISTA

El Contratista ejecutará el contrato con sus propios medios y con plena autonomía técnica y administrativa y el personal que vincule durante su ejecución será de su libre escogencia, debiendo cumplir con todos los requisitos exigidos en los Documentos del Proceso de Contratación. Entre el Contratista, el personal que éste contrate y la Entidad no existe, ni existirá vínculo laboral alguno. En consecuencia, el Contratista responderá de manera exclusiva por el pago de honorarios, salarios, prestaciones e indemnizaciones de carácter laboral y contractual a que haya lugar. Así mismo, el Contratista debe verificar y/o cumplir con la afiliación de dicho personal al

Sistema de Seguridad Social Integral (salud, pensiones y riesgos laborales) y a la caja de compensación familiar, ICBF y SENA, cuando haya lugar, de acuerdo con lo dispuesto en la ley.

El Contratista solo podrá subcontratar con la autorización previa y expresa de la entidad. El empleo de tales subcontratistas no relevará al Contratista de las responsabilidades que asume por las labores de la construcción y por las demás obligaciones emanadas del contrato. La Entidad no adquirirá relación alguna con los subcontratistas y la responsabilidad de los trabajos que éstos ejecuten seguirá a cargo del contratista. La Entidad podrá exigir al Contratista la terminación del subcontrato en cualquier tiempo y el cumplimiento inmediato y directo de sus obligaciones o el cambio de los subcontratistas cuando, a su juicio, éste (os) no cumpla(n) con las calidades mínimas necesarias para la ejecución de la(s) labor(es) subcontratada(s).

8.9. CESIÓN

El Contratista no podrá ceder los derechos y obligaciones emanados del contrato sin el consentimiento previo y expreso de la Entidad, pudiendo este reservarse las razones que tenga para negar la cesión. La cesión se efectuará de conformidad con lo establecido en el artículo 893 del Código de Comercio en concordancia con las demás disposiciones vigentes sobre la materia.

8.10. LIQUIDACIÓN

El contrato será objeto de liquidación de acuerdo con lo establecido en las normas que regulan la materia, en particular el artículo 60 de la Ley 80 de 1993 (modificado por el Decreto 019 de 2012) y el artículo 11 de la Ley 1150 de 2007 (o las normas que las adicionen, modifiquen o sustituyan).

El término para la liquidación del contrato será de cuatro (4) meses, contados a partir de la expiración del plazo previsto para la ejecución del contrato, de la expedición del acto administrativo que ordene la terminación del mismo, o de la fecha del acuerdo que disponga la terminación, según corresponda, en caso de que no se haya pactado un plazo diferente en los pliegos de condiciones o en el contrato.

Para la liquidación se exigirá al Contratista la ampliación de la Garantía, si es del caso, a fin de avalar las obligaciones que éste deba cumplir con posterioridad a la extinción del contrato.

Si el Contratista no se presenta para efectos de la liquidación del contrato o las partes no llegan a ningún acuerdo, la entidad procederá a su liquidación, por medio de resolución motivada susceptible del recurso de reposición. Así mismo, y de conformidad con lo previsto por el artículo 11 de la Ley 1150 de 2007, si el Contratista deja salvedades en la liquidación bilateral, la Entidad podrá liquidar unilateralmente, caso en el cual, esta solo procederá en relación con los aspectos que no hayan sido objeto de acuerdo, siempre que la liquidación unilateral pueda contener decisiones nuevas frente a la liquidación acordada o que no hayan sido respondidas por la entidad con anterioridad a la liquidación.

En aquellos casos en que el contratista no se presente a la liquidación previa notificación o convocatoria que le haga la entidad, o las partes no lleguen a un acuerdo sobre su contenido, la entidad tendrá la facultad de liquidar en forma unilateral dentro de los dos (2) meses siguientes al vencimiento del plazo para la liquidación bilateral.

8.11. SOLUCIÓN DE CONTROVERSIAS

Las controversias o diferencias que surjan entre el Contratista y la Entidad derivadas de la actividad contractual se solucionarán mediante la conciliación, transacción o los mecanismos que las partes acuerden, según los procedimientos establecidos por la ley.

CAPÍTULO IX LISTA DE ANEXOS, FORMATOS, MATRICES Y FORMULARIOS

9.1. ANEXOS

1. Anexo 1 – Pacto de transparencia
2. Anexo 2 – Comunicación de Aceptación de la oferta
3. Anexo 3 – Glosario
4. Anexo 4 – Aviso limitación del proceso de contratación a Mipyme

9.2. FORMATOS

1. Formato 1 – Carta de presentación de la oferta
2. Formato 2 – Conformación de Proponente plural (Formato 2A- Consorcios) (Formato 2B- Unión Temporal)
3. Formato 3 – Experiencia
4. Formato 4 – Capacidad financiera
5. Formato 5 – Capacidad residual
6. Formato 6 – Pagos de seguridad social y aportes legales
7. Formato 7 – Factores de desempate
8. Formato 8 – Autorización para el tratamiento de datos personales
9. Formato 9 – Acreditación de Mipyme

9.3. MATRICES

2. Matriz 2 – Indicadores financieros
3. Matriz 3 – Riesgos
4. Matriz 4 - Bienes nacionales relevantes para la obra pública del sector de Infraestructura Social

9.4. FORMULARIOS

1. Formulario 1– Formulario de Presupuesto Oficial