SISTEMA INTEGRADO DE TRANSPORTE DE VALLEDUPAR

SISTEMA INTEGRADO DE TRANSPORTE DE VALLEDUPAR S.A.S
NIT : 900,404,948 - 6
CL 78 # 38-50 BR EL PORVENIR
5729393 - 5726613

COMPROBANTE DE EGRESO NO.
G - 001 - 10316

Señores RAUL MAYA QUIROZ
NIT 1,065,581,871 - 8 **Teléfono**
Dirección MZ 45 CASA 6 BARRIO GARUPAL 2DA ETAPA **Ciudad** VALLEDUPAR - COLOMBIA
Nombre Banco CAPITALIZACION 628570731

Fecha Comprobante
2025-12-03
Cheque No.

Código	Centro de Costo	Descripción	Tercero	Valor
2490540000		HONORARIOS	1,065,581,871 - 8	3,891,066.64
			Total	3,891,066.64

Elaborado e Impreso por Siigo

VALOR EN LETRAS

Tres Millones Ochocientos Noventa Y Un Mil Sesenta Y Seis Pesos M/Cte Con 64/100

OBSERVACIONES

PAGO # 2. CONTRATO PSP-064-2025, HONORARIOS, CORRESPONDIENTE AL PERIODO DEL 1 AL 30 DE NOVIEMBRE DEL 2025.

Elaborado por | Revisado por | Aprobado por | Firma y sello beneficiario

SIVA SISTEMA INTEGRADO DE TRANSPORTE DE VALLEDUPAR	GESTIÓN ADMINISTRATIVA	Versión: 5.0 Fecha: 29/10/2025 Página: 1 de 1

INFORME DE SUPERVISIÓN Y CERTIFICACIÓN DE PAGO CONTRATOS

Dependencia:	INFRAESTRUCTURA	Número de pago/ total de pagos:	2/3	Fecha:	2/12/2025

DATOS ESPECÍFICOS DEL CONTRATO

Marque con "X"

CONTRATO X
RESOLUCIÓN:
FACTURA
CONVENIO

Tipo y Número de Contrato:	PSP-064-2025			Fecha de iniciación:	3/10/2025		
Fecha de suscripción:	1/10/2025			Duración:	2 Meses	28	Días
No. CDP:	174	Fecha:	26/09/2025	Fecha de terminación inicial:	30/12/2025		
No. RP:	180	Fecha:	1/10/2025	Periodo a pagar:	01 DE NOVIEMBRE AL 30 DE NOVIEMBRE DE 2025		
Requiere Informe:	SI X	NO		Suspensión No.:	N/A	En Tiempo:	N/A
Entregó Informe:	SI X	NO		Reanudación No.:	N/A	En Tiempo:	N/A
No. de Folios del Informe:	SI 39	NO		Acta Modificatoria No.:	1	Fecha:	3/10/2025
Incluye Medio Digital:	SI N/A	NO		Prorroga No.:	N/A	Fecha:	N/A
				Nueva fecha de terminación:	N/A		
				No. CDP:	174	Fecha:	26/09/2025
				No. RP:	180	Fecha:	1/10/2025

Objeto: PRESTACION DE SERVICIOS PROFECIONALES DE APOYO A LOS PROYECTOS DE INFRAESTRUCTURA Y DE OPERACIONES COMO INGENIERO AMBIENTAL EN EL SISTEMA INTEGRADO DE TRANSPORTE DE VALLEDUPAR SIVA S.A.S. ENTE GESTOR DEL SISTEMA ESTRATEGICO DE TRANSPORTE PUBLICO SEPT DE VALLEDUPAR.

INFORMACIÓN BÁSICA DEL CONTRATISTA

Nombre:	RAUL ENRIQUE MAYA QUIROZ								
Identificación:	Tipo de documento:	Cédula:	X	Nit:		Número:	1.065.581.871	DV.	8
Dirección:	Manzana 45 Casa 6 Barrio Garupal - Valledupar Cesar								
Número de Teléfono:	302 2814847			FAX:			CEL.	3022814847	
Clase y número de cuenta:	Corriente:		Ahorros	X	Número:	488437805143	Banco	DAVIVIENDA	

ASPECTOS TRIBUTARIOS

Marque con "X"

Persona Natural:	X	Persona Jurídica:	
Gran Contribuyente:		Autoretenedor:	
NA Régimen Común:		Entidad sin ánimo de lucro:	
Actividad ICA- Código CIIU:	7112	Tarifa:	
He verificado de esta información frente al RUT:		SI: X	NO:

INFORMACIÓN FINANCIERA DEL CONTRATO O CONVENIO

Valor inicial del contrato:	$ 12.600.000
Adición No.:	$ 0
Reducción No. 1:	$ 280.000
Valor Total del contrato:	$ 12.320.000
Valor pagado:	$ 3.920.000
Valor a pagar en el periodo:	$ 4.200.000
Saldo:	$ 4.200.000

OBLIGACIONES CONTRACTUALES

a) Apoyar la ejecución de los proyectos de infraestructura realizando visitas de campo en cada uno de los frentes de trabajo de los distintos proyectos que se encuentren en ejecución e interactuando con el personal del contratista encargado de la gestión ambiental.

b) Apoyar el seguimiento al cumplimiento de los Planes de Manejo Ambiental presentados por los diferentes contratistas.

c) Apoyar la recolección de información necesaria para el desarrollo de los comités de gestión ambiental, tales como registro fotográfico y formatos sobre el desempeño de los contratistas en la implementación de las medidas establecidas en los Planes de Manejo Ambiental.

d) Apoyo en el manejo de sistemas de información geográfica (SIG); levantamiento, procesamiento y consolidación de bases de datos en conjunto con la cartografía temática en la elaboración de Planes de Manejo Ambiental y Operación del SETP.

e) Apoyar al seguimiento al cumplimiento y ejecución a los permisos, autorizaciones o licencias ambientales, así como el transporte de residuos que se generen.

f) Apoyar el seguimiento constante y verificación de las fichas técnicas para el manejo, tratamiento y disposición final de los residuos de material, escombros generados durante la etapa de construcción del proyecto.

g) Apoyar en la elaboración de los informes de seguimiento ambiental requeridos por el Grupo Unidad de Movilidad Urbana Sostenible - UMUS del Ministerio de Transporte.

h) Apoyar en la elaboración de informes en el componente ambiental, requerido en las auditorias internas y externas como mapa riesgos y anticorrupción, indicadores de gestión, plan de calidad y demás documentos necesarios para el seguimiento de las actividades a cargo de Gestión de Infraestructura y Gestión de Operaciones.

I) Apoyar realizando visitas técnicas a los patio-talleres y frentes operativos, con el fin de evaluar la implementación y cumplimiento del Plan de Manejo Ambiental.

j) Apoyar en la Verificación de la gestión integral de residuos generados por los patio-talleres, asegurando su disposición final de acuerdo con la normatividad ambiental aplicable, a través de los certificados que entregue el operado de transporte

k) Brindar soporte generando reportes técnicos de seguimiento ambiental que soporten los procesos de control, auditoria y toma de decisiones de la entidad.

l) Apoyar todas aquellas actividades afines a la ingeniería Ambiental que se le encomienden en el marco del proyecto.

APORTES SEGURIDAD SOCIAL

Persona Natural:

Aportes a Salud				Aportes a Pensión			
Valor pagado:	210.000	Periodo	NOVIEMBRE	Valor pagado:	268.800	Periodo	NOVIEMBRE
Comprobante de pago Número:	1941945456			Comprobante de pago Número:	1941945456		
Fecha de pago:	20 de noviembre de 2025			Fecha de pago:	20 de noviembre de 2025		

Aportes ARP				Pensionado:	SI: No aplica	NO: No aplica
Valor pagado:	PAGADO POR LA ENTIDAD	Periodo	NOVIEMBRE	Certificación:	SI: No aplica	NO: No aplica

Persona Jurídica:

Anexa Certificación del Revisor Fiscal:	SI:	NO:	Anexa Certificación Representante legal:	SI:	NO:

CERTIFICACIÓN DE LOS DOCUMENTOS: El Contratista certifica que todos los documentos soportes y anexos pueden ser verificados y constatados por las Entidades responsables del recaudo.

SUPERVISIÓN DEL CONTRATO

INFORME DE ACTIVIDADES: El supervisor del contrato certifica que fue recibido, verificado y aprobado el informe de actividades mensual del contratista.

SOLICITUD DE PAGO: Certifico que las obligaciones contractuales se están ejecutando conforme a lo establecido en el contrato suscrito entre las partes, que el contratista cumplió con los pagos de seguridad social conforme a las normas vigentes y los soportes de estos pagos fueron revisados y cotejados con los originales y corresponden a este contrato, por lo tanto autorizo el pago.

Raul Maya.

FIRMA DEL CONTRATISTA
NOMBRE: RAUL ENRIQUE MAYA QUIROZ
C.C. No.: 1.065.581.871

FIRMA APOYO SUPERVISION
NOMBRE: DEIMAR ALBERTO MARTINEZ PEDROZA
C.C. No.: 77.177.851

FIRMA DEL SUPERVISOR Y/O INTERVENTOR
NOMBRE: JAIME ANDRES GONZÁLEZ MEJÍA
C.C. No.: 1.065.578.743
CARGO: GERENTE

Anexos: Copia de aporte a pensión SI: X NO:
Copia de aporte a salud SI: X NO:
Copia aporte ARP SI: X NO:

SIVA SISTEMA INTEGRADO DE TRANSPORTE DE VALLEDUPAR	GESTIÓN ADMINISTRATIVA INFORME MENSUAL CONTRATO DE PRESTACIÓN DE SERVICIOS Y/O APOYO A LA GESTIÓN	Versión: 1.0 Fecha: /02/2022 Página 1 de 10

INFORME MENSUAL No 2 DEL 01-11-2025 AL 30-11-2025
CONTRATO PRESTACIÓN DE SERVICIOS Y/O DE APOYO A LA GESTIÓN

CONTRATO N°	**N° PSP-064-2025**
NOMBRE	**RAUL ENRIQUE MAYA QUIROZ**
C.C. o N.I.T.	**1065581871**
FECHA	**03 de octubre de 2025**
OBJETO DEL CONTRATO	**PRESTACION DE SERVICIOS PROFECIONALES DE APOYO A LOS PROYECTOS DE INFRAESTRUCTURA Y DE OPERACIONES COMO INGENIERO AMBIENTAL EN EL SISTEMA INTEGRADO DE TRANSPORTE DE VALLEDUPAR SIVA S.A.S. ENTE GESTOR DEL SISTEMA ESTRATEGICO DE TRANSPORTE PUBLICO SEPT DE VALLEDUPAR.**
FORMA DE PAGO CONVENIDA	**VALOR Y FORMA DEL PAGO –** El valor del presente contrato asciende y se fija en la suma de **DOCE MILLONES TRECIENTOS VEINTE MIL PESOS ($ 12.320.000)**, que pagara la **CONTRATANTE** al **CONTRATISTA** por mensualidades vencidas y/o proporcional por fracción de mes, equivalente a la suma de **CUATRO MILLONES DOSCIENTOS MIL PESOS ($ 4.200.000)**, por mes de prestación de servicio, y el valor restante se pagará de acuerdo con la fracción del mes ejecutado, previa prestación de informes parciales de ejecución de actividades.

DESARROLLO DE LAS ACTIVIDADES	
OBLIGACIONES DEL CONTRATO	**DESCRIPCIÓN DE LAS ACTIVIDADES REALIZADAS POR EL CONTRATISTA.**
b) Apoyar el seguimiento al cumplimiento de los Planes de Manejo Ambiental presentados por los diferentes contratistas.	**Fecha:** 7 de noviembre de 2025 Se llevó a cabo reunión con las áreas Ambiental, Social y de Seguridad y Salud en el Trabajo (SST) del SIVA para realizar la revisión técnica del Informe No. 8 del contrato de obra del Proyecto Glorietas Mulata y Gallos. Durante la sesión se analizaron las medidas ambientales implementadas, el cumplimiento de los compromisos establecidos en el PMA y la normatividad aplicable, así como las acciones de manejo social y los procedimientos de SST reportados por el contratista. Se formuló un conjunto de observaciones y recomendaciones orientadas a fortalecer la gestión integral del proyecto y prevenir impactos ambientales no deseados.

	Evidencia: Registro fotográfico **(foto # 1 a foto # 2)**. **Fecha:** 10 de noviembre de 2025 Se realizó el envío formal de las observaciones y recomendaciones al Informe No. 8 del Proyecto Glorietas Mulata y Gallos, previamente concertadas con los equipos ambiental, social y de SST del SIVA. Las observaciones abarcaron aspectos técnicos relacionados con el manejo de residuos, control de emisiones, seguimiento a medidas de mitigación, cumplimiento de indicadores ambientales y procedimientos de reporte en campo. **Evidencia:** Correo **(Anexo #1)**. **Fecha:** 19 de noviembre de 2025 Se desarrolló reunión con la Interventoría y el contratista del Proyecto Glorietas Mulata y Gallos para revisar las observaciones formuladas al Informe No. 8, especialmente las relacionadas con el cumplimiento de las medidas ambientales, la gestión de residuos, los procedimientos de monitoreo y las obligaciones de SST. Se establecieron compromisos para la corrección de hallazgos y la mejora continua del desempeño ambiental de la obra. **Evidencia:** Registro fotográfico **(foto # 3)**. **Fecha:** 26 de noviembre de 2025 Se realizó el envío de observaciones y recomendaciones al PIPMA del Patio Taller Norte, incluyendo ajustes orientados a mejorar la eficacia de las medidas de manejo, fortalecer los procedimientos operativos, optimizar la gestión de riesgos ambientales y asegurar el alineamiento con la normativa vigente y los requerimientos de la autoridad ambiental. **Evidencia:** Correo **(Anexo # 2)**.

c) Apoyar la recolección de información	**Fecha:** 10 de noviembre de 2025

necesaria para el desarrollo de los comités de gestión ambiental, tales como registro fotográfico y formatos sobre el desempeño de los contratistas en la implementación de las medidas establecidas en los Planes de Manejo Ambiental.	Se participó en reunión virtual del Comité de Obra Socioambiental y de SST del proyecto "Construcción de Equipamientos Complementarios a la Infraestructura del Transporte Público – Terminal Norte". El objetivo central fue coordinar la reactivación de las actividades del proyecto, establecer mecanismos ágiles para el intercambio de información entre las partes y definir los plazos para la entrega de informes técnicos. Asimismo, se revisaron y actualizaron los documentos del Plan de Manejo Ambiental (PMA), asegurando su alineación con la normativa ambiental nacional, los requerimientos de la autoridad ambiental y los compromisos contractuales. La reunión permitió articular los componentes ambientales, social y de SST para garantizar una ejecución responsable y sostenible. **Evidencia:** Acta de Reunión del 10/11/2025 **(Anexo # 3)**. **Fecha:** 18 de noviembre de 2025 Se participó en la reunión virtual del Comité de Obra Socioambiental y de SST del proyecto "Terminal Norte". Se revisaron los lineamientos para la reactivación de obra, el cronograma actualizado, las obligaciones de reporte y los ajustes necesarios al PMA, reforzando la articulación entre las áreas responsables y garantizando el cumplimiento ambiental y social durante la ejecución del proyecto. **Evidencia:** Acta del 18/11/2025 **(Anexo # 4)**. **Fecha:** 21 de noviembre de 2025 Se participó en reunión virtual de seguimiento Socioambiental y de SST del proyecto Terminal Norte, orientada a evaluar los avances recientes, los pendientes técnicos, la implementación de medidas del PMA y la articulación con la autoridad ambiental. Se discutieron estrategias para optimizar los flujos de información, mitigar riesgos y mejorar el desempeño socioambiental de la obra. **Evidencia:** Acta de Reunión del 21/11/2025 **(Anexo #5)**. **Fecha:** 24 de noviembre de 2025

	Se participó en la reunión virtual del Comité de Obra Socioambiental y de SST del proyecto Terminal Norte, realizando seguimiento a la planeación de actividades, la actualización del PMA y los mecanismos de reporte técnico. Se reafirmaron compromisos institucionales orientados a garantizar la sostenibilidad del proyecto y el cumplimiento de los estándares ambientales aplicables. **Evidencia:** Acta del 24/11/2025 **(Anexo # 6)**.
e) Apoyar el seguimiento al cumplimiento y ejecución a los permisos, autorizaciones o licencias ambientales, así como el transporte de residuos que se generen.	**Fecha:** 14 de noviembre de 2025 Se realizó visita de inspección y reunión interinstitucional en el cuerpo de agua Mamón de Leche, específicamente en la zona del box culvert ubicado en la carrera 31 con calle 78 en Valledupar, con la participación de Corpocesar, el Batallón de Ingenieros y la Oficina para la Gestión del Riesgo y Cambio Climático. Se evaluaron impactos ambientales presentes en la fuente hídrica, incluyendo procesos de sedimentación, obstrucciones, alteraciones del cauce y riesgos asociados al manejo inadecuado de aguas. La actividad permitió definir rutas de intervención, requerimientos técnicos y mecanismos de articulación para la mitigación de riesgos y la protección del recurso hídrico. **Evidencia:** Acta de Reunión **(Anexo # 7)** y registro fotográfico **(foto # 4 a foto # 5)**.
g) Apoyar en la elaboración de los informes de seguimiento ambiental requeridos por el Grupo Unidad de Movilidad Urbana Sostenible - UMUS del Ministerio de Transporte.	**Fecha:** 20 de noviembre de 2025 Presentación en diapositivas de la Gestión Ambiental del Informe UMUS correspondiente al tercer trimestre de 2025, detallando el cumplimiento de las medidas ambientales, el desarrollo de actividades de seguimiento, los avances del plan de manejo y los resultados de las acciones implementadas en campo. Se socializaron recomendaciones orientadas al fortalecimiento de la gestión ambiental institucional. **Evidencia:** Correo **(Anexo # 8)**. **Fecha:** 21 de noviembre de 2025

	Se participó en la reunión virtual UMUS – tercer trimestre 2025, en la que se abordaron aspectos técnicos asociados a la ejecución de actividades ambientales, el cumplimiento de indicadores de gestión, los resultados del periodo y los ajustes necesarios para el cierre del trimestre. **Evidencia:** Registro fotográfico **(foto # 6)**.
i) Apoyar realizando visitas técnicas a los patio-talleres y frentes operativos, con el fin de evaluar la implementación y cumplimiento del Plan de Manejo Ambiental.	**Fecha:** 6 de noviembre de 2025 Se realizó visita de inspección al Patio Taller Norte con el propósito de verificar el inicio, desarrollo y estado de avance de las actividades de obra desde el componente ambiental. La revisión incluyó la evaluación del cumplimiento de las medidas preventivas y de control establecidas en el Plan de Manejo Ambiental (PMA), la verificación de la correcta segregación y almacenamiento temporal de residuos, las condiciones de manejo de materiales, el control de emisiones y la identificación de posibles riesgos ambientales asociados a la operación del frente de obra. **Evidencia:** Registro fotográfico **(foto # 7 a foto # 8)**. **Fecha:** 25 de noviembre de 2025 Se efectuó visita de inspección al Patio Taller Norte con el propósito de verificar el avance de obra desde el componente ambiental. Se revisó la implementación de las medidas del PMA, la gestión de residuos, el control de impactos y las condiciones de orden y aseo del área intervenida, identificando oportunidades de mejora y reforzando los lineamientos operativos. **Evidencia:** Registro fotográfico **(foto # 9 a foto # 10)**.
l) Apoyar todas aquellas actividades afines a la ingeniería Ambiental que se le encomienden en el marco del	**Fecha:** 6 de noviembre de 2025 Se participó en la capacitación en accesibilidad web, orientada a fortalecer las competencias institucionales en materia de inclusión digital y garantizar el cumplimiento de los estándares técnicos definidos en la normatividad vigente. La actividad permitió analizar los lineamientos y buenas prácticas aplicables a la gestión documental, la difusión de información pública y el diseño de plataformas virtuales accesibles, asegurando que los contenidos generados por

proyecto.	el área ambiental cumplan con criterios de usabilidad y accesibilidad universal. **Evidencia:** Registro fotográfico **(foto # 11 a foto # 12)**. **Fecha:** 13 de noviembre de 2025 Se sostuvo reunión con la doctora Petrona Romero Navarro, jefe de la Oficina para la Gestión del Riesgo y Cambio Climático del Departamento, con el propósito de coordinar la visita técnica al box culvert ubicado en el cuerpo de agua "Mamón de Leche". La gestión tuvo como finalidad revisar posibles afectaciones ambientales y riesgos asociados al flujo hidráulico y la dinámica del cauce, así como concertar acciones conjuntas entre las entidades involucradas para la evaluación del sitio. **Evidencia:** Carpeta ambiental. **Fecha:** 18 de noviembre de 2025 Se participó en la capacitación impartida por el área jurídica del SIVA sobre el nuevo Manual de Contratación SIVA S.A.S. – Régimen Especial. La sesión permitió fortalecer conocimientos sobre los procedimientos administrativos, modalidades de contratación, lineamientos normativos y responsabilidades asociadas a los procesos contractuales, con el fin de asegurar una adecuada gestión ambiental dentro del marco contractual. **Evidencia:** Registro fotográfico **(foto # 13)**.

SIVA SISTEMA INTEGRADO DE TRANSPORTE DE VALLEDUPAR	GESTIÓN ADMINISTRATIVA INFORME MENSUAL CONTRATO DE PRESTACIÓN DE SERVICIOS Y/O APOYO A LA GESTIÓN	Versión: 1.0 Fecha: /02/2022 Página 7 de 10

REGISTRO FOTOGRAFICO

OBJETIVO: B) Apoyar el seguimiento al cumplimiento de los Planes de Manejo Ambiental presentados por los diferentes contratistas.

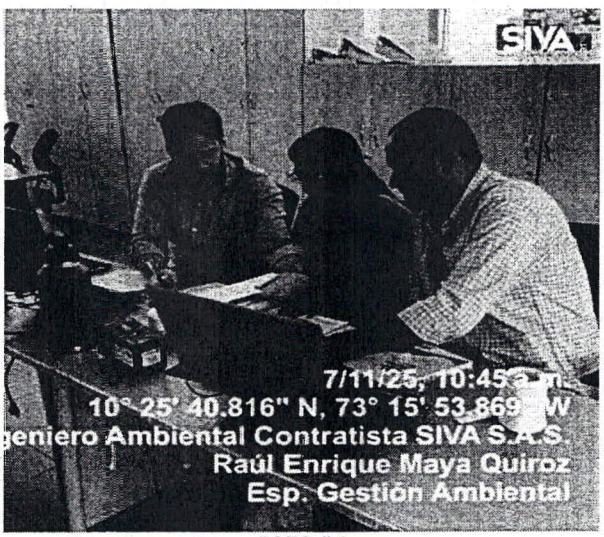

FOTO # 1

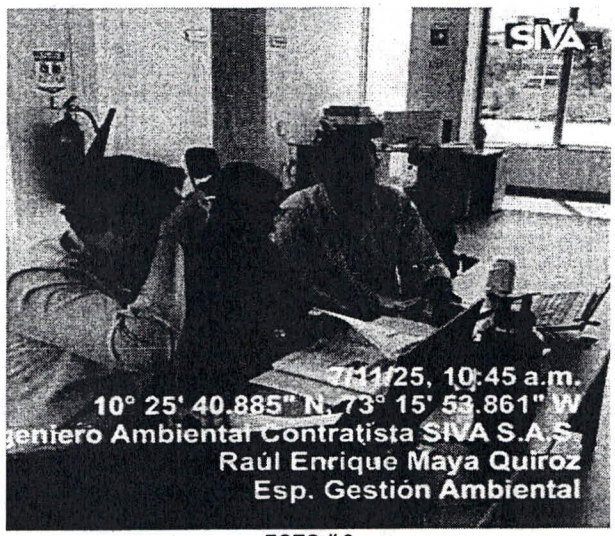

FOTO # 2

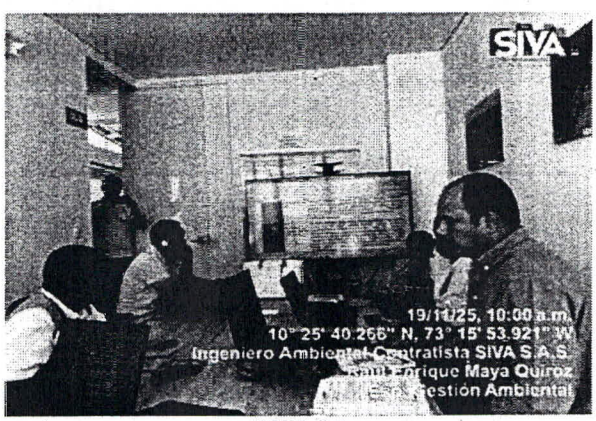

FOTO # 3

REGISTRO FOTOGRAFICO

OBJETIVO: E) Apoyar el seguimiento al cumplimiento y ejecución a los permisos, autorizaciones o licencias ambientales, así como el transporte de residuos que se generen.



FOTO # 4



FOTO # 5

OBJETIVO: G) Apoyar en la elaboración de los informes de seguimiento ambiental requeridos por el Grupo Unidad de Movilidad Urbana Sostenible - UMUS del Ministerio de Transporte.

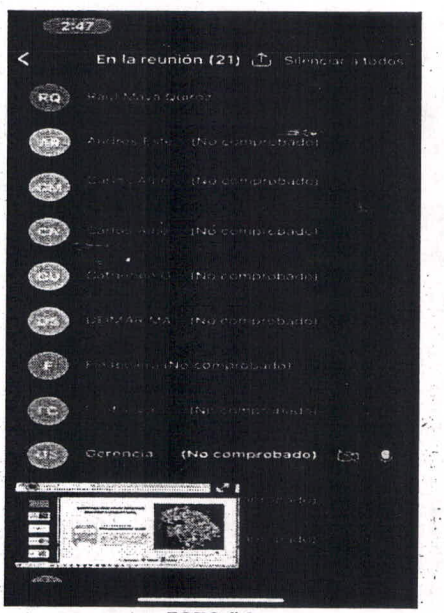

FOTO # 6

SIVA SISTEMA INTEGRADO DE TRANSPORTE DE VALLEDUPAR	GESTIÓN ADMINISTRATIVA INFORME MENSUAL CONTRATO DE PRESTACIÓN DE SERVICIOS Y/O APOYO A LA GESTIÓN	Versión: 1.0 Fecha: /02/2022 Página 9 de 10

REGISTRO FOTOGRAFICO

OBJETIVO: I) Apoyar todas aquellas actividades afines a la ingeniería Ambiental que se le encomienden en el marco del proyecto.



FOTO # 7



FOTO # 8

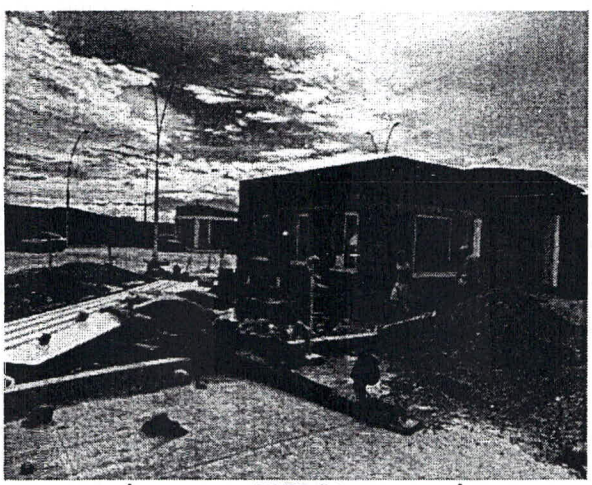

FOTO # 9

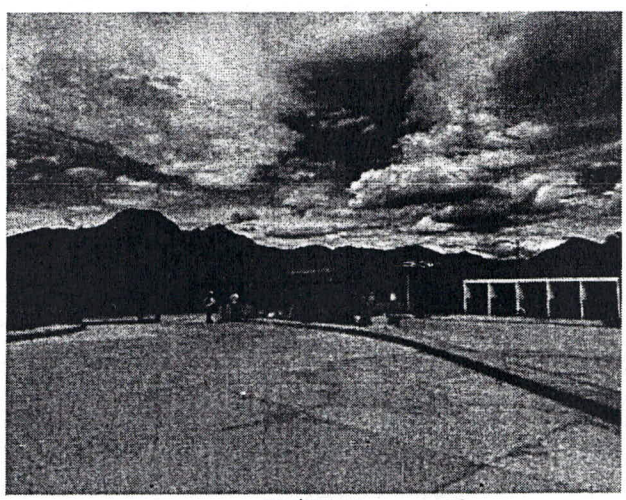

FOTO # 10

REGISTRO FOTOGRAFICO

OBJETIVO: L) Apoyar todas aquellas actividades afines a la ingeniería Ambiental que se le encomienden en el marco del proyecto.



FOTO # 11

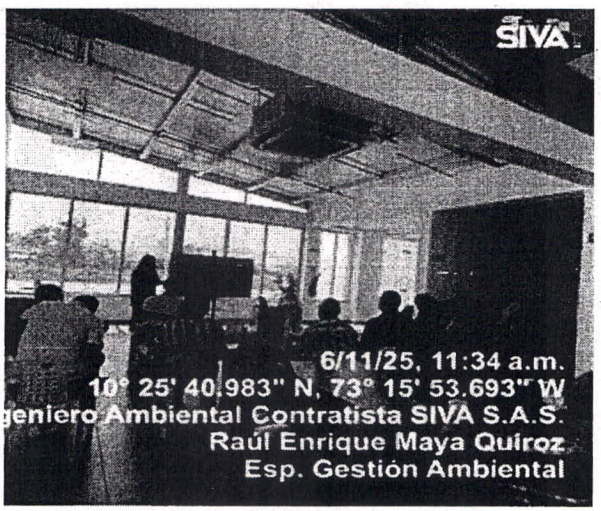

FOTO # 12



FOTO # 13

Cordialmente;

Raul Maya.

RAUL ENRIQUE MAYA QUIROZ
1.065.581.871 de Valledupar, Cesar
Firma Contratista

SISTEMA INTEGRADO DE TRANSPORTE
DE VALLEDUPAR

ANEXO # 1

Correo envío de las observaciones y recomendaciones al Informe No. 8 del Proyecto Glorietas Mulata y Gallos.

SISTEMA INTEGRADO DE TRANSPORTE
DE VALLEDUPAR

Outlook

Observaciones y Recomendaciones Informe Socioambiental No. 8 – Contrato CO-085-2024

Desde Ambiental <ambiental@siva.gov.co>
Fecha Lun 10/11/2025 17:36
Para Infraestructura <infraestructura@siva.gov.co>
CC Gerencia SIVA <gerencia@siva.gov.co>

1 archivo adjunto (152 KB)
lista de chequeo de observaciones del informe interventoria # 8.pdf;

Buenas tardes, Ingeniero Deimar:

Adjunto las observaciones y recomendaciones en materia ambiental, social y de SST correspondientes al Informe Socioambiental No. 8 del contrato CO-085-2024 de Glorietas. Quedo atento a cualquier comentario o retroalimentación al respecto.

Atentamente,

Contratista – Sistema Integrado de Transporte de Valledupar SIVA SAS
Raul Enrique Maya Quiroz
Ingeniero Ambiental y Sanitario
Especialista en Gestion Ambiental

SIVA
SISTEMA INTEGRADO DE TRANSPORTE DE VALLEDUPAR

ambiental@siva.gov.co
Tel: 314 303 4175
Calle 78 #38-50 / B. El Porvenir - Valledupar
www.siva.gov.co

SISTEMA INTEGRADO DE TRANSPORTE
DE VALLEDUPAR

ANEXO # 2

Correo envío de observaciones y recomendaciones al PIPMA del Patio Taller Norte.

SISTEMA INTEGRADO DE TRANSPORTE
DE VALLEDUPAR

Outlook

Observaciones y Recomendaciones del Programa de Implementación del Plan de Manejo Ambiental - PIPMA Versión 5 - Terminal Norte

Desde Ambiental <ambiental@siva.gov.co>
Fecha Mié 26/11/2025 12:22
Para Gerencia SIVA <gerencia@siva.gov.co>; Infraestructura <infraestructura@siva.gov.co>
CC Rafael <sstsiva2024@gmail.com>; Social <social@siva.gov.co>

1 archivo adjunto (182 KB)
lista de chequeo de observaciones del PIPMA Patio Taller Norte.pdf;

Buenos días, Ingeniero Deimar,

Adjunto las observaciones y recomendaciones en materia ambiental, social y de Seguridad y Salud en el Trabajo correspondientes al PIPMA del Terminal Norte. Quedo atento a cualquier comentario o retroalimentación que considere pertinente.

Atentamente,

Contratista – Sistema Integrado de Transporte de Valledupar SIVA SAS
Raul Enrique Maya Quiroz
Ingeniero Ambiental y Sanitario
Especialista en Gestion Ambiental

SIVA
SISTEMA INTEGRADO DE TRANSPORTE DE VALLEDUPAR

ambiental@siva.gov.co
Tel: 314 303 4175
Calle 78 #38-50 / B. El Porvenir - Valledupar
www.siva.gov.co

SISTEMA INTEGRADO DE TRANSPORTE
DE VALLEDUPAR

ANEXO # 3

Acta de Comité, Reunión Virtual fechada 10/11/2025.

SISTEMA INTEGRADO DE TRANSPORTE
DE VALLEDUPAR

	GESTIÓN DE OBRAS DE INFRAESTRUCTURA PROCESO DE SUPERVISIÓN, EJECUCIÓN Y SEGUIMIENTO A PROYECTOS	Versión	1.0
		Fecha	23/12/2016
	ACTA DE COMITÉ TÉCNICO No: 36	Página **1** de **3**	

Unidad ejecutora: SIVA

Fecha: 10/11/2025
Contrato No. CO-110-2023

Objeto del contrato

CONSTRUCCIÓN DE EQUIPAMIENTOS COMPLEMENTARIOS A LA INFRAESTRUCTURA DEL TRANSPORTE PÚBLICO EN EL MARCO DEL PROYECTO SISTEMA ESTRATÉGICO DE TRANSPORTE PÚBLICO DE VALLEDUPAR SETP - TERMINAL NORTE

Nombre	Cargo	Entidad	Firma
Deimar Alberto Martínez Pedroza	Contratista gestión de infraestructura	SIVA	
José Guillermo Castro Morales	Director de obra	Unión Temporal Terminal Norte	
José Alcides Aroca	Ingeniero residente	Unión Temporal Terminal Norte	
Juan Pablo Monsalvo Baute	Representante legal	Unión Temporal Terminal Norte	
Mario Aníbal Vitola De La Rosa	Director de interventoría	SERVINC SAS	
Brayan Enrique Viellard Méndez	Ingeniero auxiliar	SERVINC SAS	
Mónica Alejandra Acevedo Bustos	Coordinadora de proyectos	SERVINC SAS	

Objeto:

Comité de seguimiento del contrato de obra CO-110-2023, número 36.

Lectura acta anterior y posibles observaciones de la misma

No se generaron observaciones al acta previa.

Verificación de cumplimiento de compromisos pactados según acta anterior

Compromisos pactados	Fecha	Responsable	Estado
1. Revisión de actualización de pólizas del contrato de obra	10/11/2025	SIVA	Continua en revisión
2. Revisión de actualización de pólizas actualización de pólizas del contrato de interventoría	10/11/2025	SIVA	Continua en revisión
3. Revisión solicitud de saldo remanente para la implementación de PIPMA	10/11/2025	Interventoría	Efectuada la revisión se emitirá concepto
4. Documentación del SIVA requerida para trámite ante CORPOCESAR	10/11/2025	SIVA	Continúa gestionándose
5. Reporte de entrega de informe de permiso de exploración de aguas subterráneas a CORPOCESAR (teniendo en cuenta gestión de resultados de muestras)	10/11/2025	Contratista	A la espera de resultados de muestras
6. Reporte de estado de resultados de ensayos	10/11/2025	Interventoría	Efectuada la revisión se emitirá concepto

7. Reporte de estado de solicitud de certificación de ejecución de vía (Carrera 38), por parte del municipio.	10/11/2025	SIVA	Continúa gestionándose

Temas tratados

1. Seguimiento a compromisos

2. Reporte de avance

3. Consulta solicitud de cambio de trasado de red sanitaria

4. Consulta de inclusión de caseta de maquinas

5. Estado de vinculación de personal para la ejecución de obra

4. Nuevos compromisos

Desarrollo de temas

1. Seguimiento a compromisos: Ver el apartado de *"Verificación de cumplimiento de compromisos pactados según acta anterior"*, de la presente acta.

2. Reporte de avance: En la semana transcurrida entre el 03/11/2025 y el 09/11/2025, la ejecución presupuestal es superior a la programación de costos presentada así mismo, la ejecución de actividades de obra es igual o superior a la programación presentada.

- Durante la semana se presentó un clima predominantemente soleado.
- Se avanzó en la excavación mecánica y en la instalación de la tubería corrugada sanitaria
- Se ejecutaron actividades de soldadura en la escalera de acceso al Canopy.
- Se iniciaron las excavaciones y colocación de acero de refuerzo
- Se desarrollaron trabajos eléctricos conforme a los detalles establecidos en el recorrido de obra.

2. Reporte área Ambienta, Social y SST:

- Se efectúo la revisión solicitud de recurso remante de implementación del PMA y propuesta de actualización de Plan de Implementación de PMA allegada por el contratista.
- Se realizo reunión de seguimiento socio ambiental y SST el día 07/11/2025.
- El contratista a compartido para verificación documentación de soporte de vinculación de personal de mano de obra.
- El contratista avanzo en el diligenciamiento del cuadro para consolidación de información y soportes de vinculación de personal a obra, el cual será diligenciado por el contratista y verificado por la interventoría.

3. Consulta solicitud de cambio de trasado de red sanitaria. Verificada la información se emitirá concepto por parte de la interventoría, con observaciones a tener en cuenta en los récord del proyecto.

4. Dificultad de acceso para ejecución de labores en trasado de la red sanitaria: Por parte del contratista se informa que se han presentado dificultades para la ejecución de labores de instalación de la red sanitaria en un área que actualmente esta siendo intervenida por un tercero para la ejecución de vía, quienes no han permitido el acceso al contratista para dar continuidad a los trabajos. Se efectuará recorrido en campo junto con la supervisión, para posteriormente gestionar la reunión con el ente encargado.

6. Nuevos compromisos: Ver tabla a continuación.

Compromisos pactados	Fecha	Responsable
8. Revisión de actualización de pólizas del contrato de obra	18/11/2025	SIVA
9. Revisión de actualización de pólizas actualización de pólizas del contrato de interventoría	18/11/2025	SIVA
10. Documentación del SIVA requerida para trámite ante CORPOCESAR	18/11/2025	SIVA
11. Reporte de entrega de informe de permiso de exploración de aguas subterráneas a CORPOCESAR (teniendo en cuenta gestión de resultados de muestras)	18/11/2025	Contratista
12. Reporte de estado de solicitud de certificación de ejecución de vía (Carrera 38), por parte del municipio.	18/11/2025	SIVA
13. Recorrido en campo junto con la supervisión, dificultad acceso para ejecución de labores por parte del contratista.	11/11/2025	Todas las partes

Próxima reunión

Fecha 18 (DÍA) Noviembre (MES) 2025 (AÑO) **Horario** 2:00 pm

Para constancia de lo anterior, se firma la presente acta bajo la responsabilidad expresa de los que intervienen en ella, de conformidad con las obligaciones y funciones desempeñadas por cada uno de los mismos, de acuerdo con el Orden del Dia, en Valledupar, a los: Diez (10) días, del mes de Noviembre de 2025.

SISTEMA INTEGRADO DE TRANSPORTE
DE VALLEDUPAR

ANEXO # 4

Acta de Comité, Reunión Virtual fechada 18/11/2025.

SISTEMA INTEGRADO DE TRANSPORTE
DE VALLEDUPAR

	GESTIÓN DE OBRAS DE INFRAESTRUCTURA PROCESO DE SUPERVISIÓN, EJECUCIÓN Y SEGUIMIENTO A PROYECTOS	Versión	1.0
SIVA SISTEMA INTEGRADO DE TRANSPORTE DE VALLEDUPAR		Fecha	23/12/2016
	ACTA DE COMITÉ TÉCNICO No: 37	Página **1** de **3**	

Unidad ejecutora: SIVA

Fecha: 18/11/2025
Contrato No. CO-110-2023

Objeto del contrato

CONSTRUCCIÓN DE EQUIPAMIENTOS COMPLEMENTARIOS A LA INFRAESTRUCTURA DEL TRANSPORTE PÚBLICO EN EL MARCO DEL PROYECTO SISTEMA ESTRATÉGICO DE TRANSPORTE PÚBLICO DE VALLEDUPAR SETP - TERMINAL NORTE

Nombre	Cargo	Entidad	Firma
Raul Enrique Maya Quiroz	Profesional ambiental	SIVA	
José Guillermo Castro Morales	Director de obra	Unión Temporal Terminal Norte	
José Alcides Aroca	Ingeniero residente	Unión Temporal Terminal Norte	
Juan Pablo Monsalvo Baute	Representante legal	Unión Temporal Terminal Norte	
Mario Aníbal Vitola De La Rosa	Director de interventoría	SERVINC SAS	
Brayan Enrique Viellard Méndez	Ingeniero auxiliar	SERVINC SAS	
Mónica Alejandra Acevedo Bustos	Coordinadora de proyectos	SERVINC SAS	

Objeto:

Comité de seguimiento del contrato de obra CO-110-2023, número 37.

Lectura acta anterior y posibles observaciones de la misma

No se generaron observaciones al acta previa.

Verificación de cumplimiento de compromisos pactados según acta anterior

Compromisos pactados	Fecha	Responsable	Estado
1. Revisión de actualización de pólizas del contrato de obra	18/11/2025	SIVA	Continua en proceso
2. Revisión de actualización de pólizas actualización de pólizas del contrato de interventoría	18/11/2025	SIVA	Continua en proceso
3. Documentación del SIVA requerida para trámite ante CORPOCESAR	18/11/2025	SIVA	Continua en proceso
4. Reporte de entrega de informe de permiso de exploración de aguas subterráneas a CORPOCESAR (teniendo en cuenta gestión de resultados de muestras)	18/11/2025	Contratista	Continua en proceso
5. Reporte de estado de solicitud de certificación de ejecución de vía (Carrera 38), por parte del municipio.	18/11/2025	SIVA	Continua en proceso
6. Recorrido en campo junto con la supervisión, dificultad acceso para ejecución de labores por parte del contratista.	11/11/2025	Todas las partes	Efectuado

Temas tratados

1. Seguimiento a compromisos
2. Reporte de avance
3. Reporte área ambiental, social y SST
4. Dificultad de acceso para ejecución de labores en trasado de la red sanitaria
5. Programación de reunión con Gases del Caribe
6. Nuevos compromisos

Desarrollo de temas

1. Seguimiento a compromisos: Ver el apartado de *"Verificación de cumplimiento de compromisos pactados según acta anterior"*, de la presente acta.

2. Reporte de avance: En la semana transcurrida entre el 10/11/2025 y el 16/11/2025, la ejecución presupuestal es superior a la programación de costos presentada así mismo, la ejecución de actividades de obra es igual o superior a la programación presentada.

- Durante la semana se presentó un clima predominantemente soleado.
- Se avanzó en la Construcción de pozos de inspección de red sanitaria.
- Se ejecutaron actividades de soldadura en la baranda metálica del Canopy.
- Se desarrollaron trabajos eléctricos conforme a la instalación de tableros eléctricos, celdas e instalación de tubería EMT
- Se Inician actividades en ERM, construcción de bloque en mampostería.

3. Reporte área Ambiental, Social y SST:

- Se informa que mediante comunicación CO-SERB-SITV-0022-2025-VT, se remitió al SIVA para revisión y concepto, el documento Programa de Implementación del Plan de Manejo Ambiental – PIPMA Versión 5, una vez efectuada la revisión por parte de interventoría. En la misma comunicación se adjuntó el presupuesto de implementación elaborado y propuesto por el contratista para la redistribución de los recursos de implementación del Plan de Manejo Ambiental, remitido mediante comunicación UTTN-371-2024, en la cual el contratista solicita sea autorizada la utilización del saldo no ejecutado del presupuesto del Plan de Manejo Ambiental PMA y PMT durante los 10 meses ya transcurridos del contrato y se solicitó la matriz de calificación actualizada, con el fin de proceder con la implementación formal de la versión 5 del Plan y garantizar la continuidad de las actividades de gestión ambiental, social y de seguridad y salud en el trabajo conforme al nuevo plazo contractual.

- Se realizo reunión de seguimiento socio ambiental y SST el día 14/11/2025.

4. Dificultad de acceso para ejecución de labores en trasado de la red sanitaria: Teniendo en cuenta que por parte del contratista se informó que se han presentado dificultades para la ejecución de labores de instalación de la red sanitaria en un área que actualmente está siendo intervenida por un tercero para la ejecución de vía, quienes no han permitido el acceso al contratista para dar continuidad a los trabajos, la supervisión del contrato efectuó recorrido en campo para verificación de la situación y se esta a la espera de instrucciones al respecto.

5. Programación de reunión con Gases del Caribe. Por parte del contratista se informa que se ha programado reunión con Gases del Caribe para el día 19/11/2025, en horario de 9:00am. Por parte de interventoría se solicita agilizar las labores de propuesta de protocolo para la entrega de equipos.

6. Nuevos compromisos: Ver tabla a continuación.

Compromisos pactados	Fecha	Responsable
1. Revisión de actualización de pólizas del contrato de obra	24/11/2025	SIVA
2. Revisión de actualización de pólizas actualización de pólizas del contrato de interventoría	24/11/2025	SIVA
3. Documentación del SIVA requerida para trámite ante CORPOCESAR	24/11/2025	SIVA
4. Reporte de entrega de informe de permiso de exploración de aguas subterráneas a CORPOCESAR (teniendo en cuenta gestión de resultados de muestras)	24/11/2025	Contratista
5. Reporte de estado de solicitud de certificación de ejecución de vía (Carrera 38), por parte del municipio.	24/11/2025	SIVA

Próxima reunión

Fecha 24 (DÍA) Noviembre (MES) 2025 (AÑO) **Horario** 8:30 am

Para constancia de lo anterior, se firma la presente acta bajo la responsabilidad expresa de los que intervienen en ella, de conformidad con las obligaciones y funciones desempeñadas por cada uno de los mismos, de acuerdo con el Orden del Dia, en Valledupar, a los: dieciocho (18) días, del mes de Noviembre de 2025.

SISTEMA INTEGRADO DE TRANSPORTE
D E V A L L E D U P A R

ANEXO # 5

Acta de Seguimiento, Reunión Virtual fechada 21/11/2025.

SISTEMA INTEGRADO DE TRANSPORTE
D E V A L L E D U P A R

	GESTIÓN DE OBRAS DE INFRAESTRUCTURA PROCESO DE SUPERVISIÓN, EJECUCIÓN Y SEGUIMIENTO A PROYECTOS	Versión	1.0
SIVA SISTEMA INTEGRADO DE TRANSPORTE DE VALLEDUPAR		Fecha	23/12/2016
	ACTA DE REUNION SOCIO AMBIENTAL Y SST	Página **1** de **3**	

Unidad ejecutora: SIVA

Fecha: 21/11/2025
Contrato No. CO-110-2023

Objeto del contrato

CONSTRUCCIÓN DE EQUIPAMIENTOS COMPLEMENTARIOS A LA INFRAESTRUCTURA DEL TRANSPORTE PÚBLICO EN EL MARCO DEL PROYECTO SISTEMA ESTRATÉGICO DE TRANSPORTE PÚBLICO DE VALLEDUPAR SETP - TERMINAL NORTE

Participantes	Firma de los participantes
Rafael Herron – Profesional SST – SIVA	
Raúl Maya – Profesional ambiental – SIVA	
Luis Carlos Ustariz – Profesional – SIVA	
Karen Tatiana Vega Daza – Profesional Social – UT Terminal Norte	
Maria Delmar Sarmiento Daza- Residente SST – UT Terminal Norte	
Xilena Campo – Residente Ambiental – UT Terminal Norte	
Adner Leguizamón – Profesional social – Servinc SAS	
Ivan Daza – Profesional ambiental – Servinc SAS	
Mónica Alejandra Acevedo Bustos - Coordinadora de Interventoría – Servinc SAS	

Objeto:

Seguimiento a las actividades del proyecto e implementación del Plan de Manejo Ambiental (PMA).

Lectura acta anterior y posibles observaciones de la misma

Se dio lectura al acta de comité del día 14/11/2025, se resumen los temas tratados a continuación.

Verificación de cumplimiento de compromisos pactados según acta anterior

Compromisos pactados	Fecha	Responsable	Estado
Reporte de estado de entrega de informe permiso de exploración de aguas subterráneas y demás licencias y permisos ambientales	21/11/2025	Contratista	Actividad detenida
Reporte estado de revisión actualización PIPMA	21/11/2025	Interventoría	A la espera de concepto por parte del SIVA

Consulta estado de gestión documentos para CORPOCESAR	18/11/2025	Interventoría	A la espera de entrega por parte del SIVA
Reporte de estado resultados de laboratorio de las muestras de agua	21/11/2025	Contratista	A la espera de resultados de laboratorio
Reporte de estado solicitud de autorización del PMT	21/11/2025	Contratista	A la espera de concepto por parte del municipio

Temas tratados

1. Observaciones en campo y seguridad.
2. Actualización del PIPMA.
3. Gestiones permiso de aguas subterráneas ante CORPOCESAR.
4. Gestiones PMT.
5. Informe mensual.
6. Calificación y matriz de cumplimiento.

Desarrollo de temas

1. Observaciones en campo y seguridad. No se registraron observaciones nuevas.

2. Actualización del PIPMA. Se ha informado previamente que mediante comunicación CO-SERB-SITV-0022-2025-VT, se remitió al SIVA para revisión y concepto, el documento Programa de Implementación del Plan de Manejo Ambiental – PIPMA Versión 5, una vez efectuada la revisión por parte de interventoría. En la misma comunicación se adjuntó el presupuesto de implementación elaborado y propuesto por el contratista para la redistribución de los recursos de implementación del Plan de Manejo Ambiental, remitido mediante comunicación UTTN-371-2024, en la cual el contratista solicita sea autorizada la utilización del saldo no ejecutado del presupuesto del Plan de Manejo Ambiental PMA y PMT durante los 10 meses ya transcurridos del contrato y se solicitó la matriz de calificación actualizada, con el fin de proceder con la implementación formal de la versión 5 del Plan y garantizar la continuidad de las actividades de gestión ambiental, social y de seguridad y salud en el trabajo conforme al nuevo plazo contractual.

3. Gestiones permiso de aguas subterráneas ante CORPOCESAR. El contratista informa que a la fecha no le han sido remitidos los documentos actualizados solicitados al SIVA. Por parte del SIVA se informa que se está a la espera de firma de documentación por parte del alcalde del municipio. A la par se está a la espera de resultados de laboratorio de las muestras de agua, los cuales se tiene previsto sean emitidos a fin de mes de noviembre.

4. Gestiones PMT. El contratista informa que a la fecha no cuentan con respuesta a la solicitud de autorización del PMT remitida al municipio. El día 21/11/2025 el contratista reiterara la solicitud a la secretaria y emitirá copia de la solicitud a la interventoría.

5. Informe mensual. El documento se encuentra en revisión por parte de interventoría.

6. Calificación y matriz de cumplimiento Se aclara que la matriz de calificación proviene directamente de la entidad y no puede modificarse por interventoría, no obstante, se solicitara la gestión al SIVA con base en la solicitud presentada.
Se enfatizó que la calificación debe reflejar las actividades efectivamente implementadas, para lo cual se tendrá en cuenta la gestión y organización demostrada. Se programará mesa de trabajo al respecto.

Compromisos pactados	Fecha	Responsable
Reporte de estado de entrega de informe permiso de exploración de aguas subterráneas y demás licencias y permisos ambientales	28/11/2025	Contratista
Reporte estado de revisión actualización PIPMA	28/11/2025	SIVA
Consulta estado de gestión documentos para CORPOCESAR	28/11/2025	SIVA
Reporte de estado resultados de laboratorio de las muestras de agua	28/11/2025	Contratista
Reiteración de solicitud de autorización del PMT	21/11/2025	Contratista
Concepto de revisión de informe mensual 11	25/11/2025	Interventoría

Próxima reunión

Fecha 28 (DÍA) Noviembre (MES) 2025 (AÑO) **Horario** 8:30 am

Para constancia de lo anterior, se firma la presente acta bajo la responsabilidad expresa de los que intervienen en ella, de conformidad con las obligaciones y funciones desempeñadas por cada uno de los mismos, de acuerdo con el Orden del Dia, en Valledupar, a los: veintiuno (21) días, del mes de noviembre de 2025.

SISTEMA INTEGRADO DE TRANSPORTE
DE VALLEDUPAR

ANEXO # 6

Acta de Comité, Reunión Virtual fechada 24/11/2025.

SISTEMA INTEGRADO DE TRANSPORTE
DE VALLEDUPAR

	GESTIÓN DE OBRAS DE INFRAESTRUCTURA PROCESO DE SUPERVISIÓN, EJECUCIÓN Y SEGUIMIENTO A PROYECTOS	Versión	1.0
SIVA SISTEMA INTEGRADO DE TRANSPORTE DE VALLEDUPAR		Fecha	23/12/2016
	ACTA DE COMITÉ TÉCNICO No: 38	Página **1** de **4**	

Unidad ejecutora: SIVA

Fecha: 24/11/2025
Contrato No. CO-110-2023

Objeto del contrato

CONSTRUCCIÓN DE EQUIPAMIENTOS COMPLEMENTARIOS A LA INFRAESTRUCTURA DEL TRANSPORTE PÚBLICO EN EL MARCO DEL PROYECTO SISTEMA ESTRATÉGICO DE TRANSPORTE PÚBLICO DE VALLEDUPAR SETP - TERMINAL NORTE

Nombre	Cargo	Entidad	Firma
Raúl Enrique Maya Quiroz	Profesional ambiental	SIVA	
Luis Carlos Ustariz Hernandez	Arquitecto	SIVA	
José Guillermo Castro Morales	Director de obra	Unión Temporal Terminal Norte	
José Alcides Aroca	Ingeniero residente	Unión Temporal Terminal Norte	
Juan Pablo Monsalvo Baute	Representante legal	Unión Temporal Terminal Norte	
Mario Aníbal Vitola De La Rosa	Director de interventoría	SERVINC SAS	
Brayan Enrique Viellard Méndez	Ingeniero auxiliar	SERVINC SAS	
Mónica Alejandra Acevedo Bustos	Coordinadora de proyectos	SERVINC SAS	

Objeto:

Comité de seguimiento del contrato de obra CO-110-2023, número 38.

Lectura acta anterior y posibles observaciones de la misma

No se generaron observaciones al acta previa.

Verificación de cumplimiento de compromisos pactados según acta anterior

Compromisos pactados	Fecha	Responsable	Estado
1. Revisión de actualización de pólizas del contrato de obra	24/11/2025	SIVA	Continua en revisión por parte del SIVA
2. Revisión de actualización de pólizas actualización de pólizas del contrato de interventoría	24/11/2025	SIVA	Continua en revisión por parte del SIVA
3. Documentación del SIVA requerida para trámite ante CORPOCESAR	24/11/2025	SIVA	El SIVA informa que continua a la espera de respuesta por parte del municipio
4. Reporte de entrega de informe de permiso de exploración de aguas subterráneas a CORPOCESAR (teniendo en cuenta gestión de resultados de muestras)	24/11/2025	Contratista	El contratista informa que continua a la espera de resultados de muestras

5. Reporte de estado de solicitud de certificación de ejecución de vía (Carrera 38), por parte del municipio.	24/11/2025	SIVA	El SIVA informa que continua a la espera de respuesta por parte del municipio

Temas tratados

1. Seguimiento a compromisos
2. Reporte de avance
3. Reporte área ambiental, social y SST
4. Dificultad de acceso para ejecución de labores en trasado de la red sanitaria
5. Programación de reunión con Gases del Caribe
6. Nuevos compromisos

Desarrollo de temas

1. Seguimiento a compromisos: Ver el apartado de *"Verificación de cumplimiento de compromisos pactados según acta anterior"*, de la presente acta.

2. Reporte de avance: En la semana transcurrida entre el 17/11/2025 y el 23/11/2025, la ejecución presupuestal es superior a la programación de costos presentada así mismo, la ejecución de actividades de obra es igual o superior a la programación presentada.

- Durante la semana se presentó un clima predominantemente soleado.
- Se avanzó en la Instalación de redes eléctricas en área de mantenimiento.
- Se ejecutaron actividades de instalación de tubería HD en Cárcamo de Lavado.
- Se inició la instalación de puertas metálicas.
- Se realizó excavación de PTAR y vaciado del solado.

Por parte del SIVA se solicita a la interventoría adjuntar a los informes semanales archivos de control de avance generados en Project.

Se informa por parte del SIVA que se realizara visita a la obra el día 25/11/2025.

3. Reporte área Ambiental, Social y SST:

- Previamente se informó que mediante comunicación CO-SERB-SITV-0022-2025-VT, se remitió al SIVA para revisión y concepto, el documento Programa de Implementación del Plan de Manejo Ambiental – PIPMA Versión 5, una vez efectuada la revisión por parte de interventoría. En la misma comunicación se adjuntó el presupuesto de implementación elaborado y propuesto por el contratista para la redistribución de los recursos de implementación del Plan de Manejo Ambiental, remitido mediante comunicación UTTN-371-2024, en la cual el contratista solicita sea autorizada la utilización del saldo no ejecutado del presupuesto del Plan de Manejo Ambiental PMA y PMT durante los 10 meses ya transcurridos del contrato y se solicitó la matriz de calificación actualizada, con el fin de proceder con la implementación formal de la versión 5 del Plan y garantizar la continuidad de las actividades de gestión ambiental, social y de seguridad y salud en el trabajo conforme al nuevo plazo contractual.

  Al respeto, el SIVA informa que continúa adelantando la revisión del documento. Teniendo en cuenta que este documento es requerido para la evaluación del PIPMA, lo cual permite establecer valor de

implementación a reconocer en el acta parcial a tramitar, se solicita agilizarla revisión correspondiente y se consulta al SIVA la opción de acumular el reconocimiento de implementación del PMA, del avance actual para cobro del mismo en la siguiente acta parcial, el SIVA realizara consulta ante al área jurídica.

- Se realizo reunión de seguimiento socio ambiental y SST el día 21/11/2025.

4. Dificultad de acceso para ejecución de labores en trasado de la red sanitaria: Teniendo en cuenta que por parte del contratista se informó que se han presentado dificultades para la ejecución de labores de instalación de la red sanitaria en un área que actualmente está siendo intervenida por un tercero para la ejecución de vía, quienes no han permitido el acceso al contratista para dar continuidad a los trabajos, la supervisión del contrato efectuó recorrido en campo para verificación de la situación y se esta a la espera de instrucciones al respecto.

El SIVA informa que teniendo en cuenta que en reunión efectuada con Gases del Caribe se contó con participación por parte del Municipio, en la misma solicito que se efectuara una reunión con la Secretaría de Obras del municipio, con el objeto de aclarar el estado de acceso para la ejecución de las obras. Durante la semana el SIVA radicara solicitud ante la Secretaría de Obras del municipio.

5. Programación de reunión con Gases del Caribe. Por parte del contratista se informa que se realizó la reunión con Gases del Caribe. En la reunión el tema principal correspondió a la definición de condiciones de conexión de la red principal desde la carrera 38 hacia el patio, al respecto la Secretaría de Obras del municipio adelantara revisión y balance para inclusión de las obras de la vía en la intervención que actualmente realiza con otro contratista, la Secretaría de Obras del municipio se comprometió a citar nuevamente la reunión para informar al respecto.

En las gestiones con Gases del Caribe, por parte del SIVA se solicita tener presente y verificar las presiones de suministro que llegarán a los equipos (compresores), ya que de ello depende el llenado y tiempos de tanquero de los autobuses. También por parte de interventoría se solicita agilizar las labores de propuesta de protocolo para la entrega de equipos.

6. Nuevos compromisos: Ver tabla a continuación.

Compromisos pactados	Fecha	Responsable
1. Revisión de actualización de pólizas del contrato de obra	01/12/2025	SIVA
2. Revisión de actualización de pólizas actualización de pólizas del contrato de interventoría	01/12/2025	SIVA
3. Documentación del SIVA requerida para trámite ante CORPOCESAR	01/12/2025	SIVA
4. Reporte de entrega de informe de permiso de exploración de aguas subterráneas a CORPOCESAR (teniendo en cuenta gestión de resultados de muestras)	01/12/2025	Contratista
5. Reporte de estado de solicitud de certificación de ejecución de vía (Carrera 38), por parte del municipio.	01/12/2025	SIVA
6. Remisión de informe semanal con los archivos de control de avance generados en Project	24/11/2025	Interventoría

Compromisos pactados	Fecha	Responsable
7. Consulta al área jurídica con respecto a propuesta de postergación del reconocimiento de implementación del PMA para la siguiente acta parcial	01/12/2025	SIVA
8. Programación de nueva reunión con la Secretaría de Obras del municipio y Gases del Caribe	01/12/2025	SIVA
9. Avances en coordinación de protocolo de prueba y entrega de equipos	01/12/2025	Contratista

Próxima reunión

Fecha 01 (DÍA) Diciembre (MES) 2025 (AÑO) **Horario** 8:30 am

Para constancia de lo anterior, se firma la presente acta bajo la responsabilidad expresa de los que intervienen en ella, de conformidad con las obligaciones y funciones desempeñadas por cada uno de los mismos, de acuerdo con el Orden del Dia, en Valledupar, a los: veinticuatro (24) días, del mes de Noviembre de 2025.

SISTEMA INTEGRADO DE TRANSPORTE
DE VALLEDUPAR

ANEXO # 7

Acta de Reunión, fechada 14/11/2025.

SISTEMA INTEGRADO DE TRANSPORTE
DE VALLEDUPAR

SISTEMA INTEGRADO DE TRANSPORTE DE VALLEDUPAR	GESTIÓN ADMINISTRATIVA FORMATO ACTA DE REUNIÓN	VERSIÓN: 2.0 FECHA: 26/08/2021 Página 1 de 4

ASUNTO DE LA REUNIÓN:	FECHA: 14/11/2025
Reunión de diligencia de inspección al Arroyo Mamón de Leche, específicamente en la zona del box coulvert ubicado en la carrera 31 con calle 78 de la ciudad de Valledupar.	HORA DE INICIO: 10:00 AM
	HORA FINAL: 12:00 PM
	LUGAR: SIVA

ORDEN DEL DIA:

1) Apertura, presentación e introducción de los objetivos de la reunión
2) Definición y concertación de la visita técnica al Arroyo Mamón de Leche
3) Recorrido de inspección en el arroyo y zona del box culvert
4) Análisis preliminar y validación de los impactos identificados
5) Cierre de la reunión

DESARROLLO DE LA REUNIÓN:

1) La reunión inició a las 10:00 a.m. en las instalaciones de SIVA S.A.S., con la presentación formal del equipo técnico interinstitucional convocado para coordinar y ejecutar la diligencia de inspección ambiental en el Arroyo Mamón de Leche.
El objetivo central consistió en evaluar las condiciones hidráulicas y ambientales del cauce y del box culvert ubicado en la Carrera 31 con Calle 78, con el fin de identificar obstrucciones, riesgos potenciales y afectaciones que puedan comprometer la dinámica natural del arroyo y generar impactos negativos en el entorno urbano.

El equipo participante estuvo conformado por:

- ✓ **Raúl Enrique Maya Quiroz**, Contratista Ambiental de SIVA S.A.S., responsable de coordinar los aspectos ambientales del recorrido, identificación de impactos y lineamientos de manejo del cauce.
- ✓ **Rafael Enrique Herrón Martínez**, Contratista SST de SIVA S.A.S., encargado de supervisar las condiciones de seguridad física y operativa durante el desplazamiento y las actividades de campo.
- ✓ **Fredis Manuel Díaz López**, Profesional Especializado de la Oficina de Gestión del Riesgo Departamental, aportando criterios técnicos sobre amenazas, vulnerabilidad y riesgos asociados al comportamiento hidráulico del arroyo.
- ✓ **Carlos Mario De La Cruz Socarrás**, Profesional de Apoyo de CORPOCESAR, responsable de acompañar el proceso desde el componente ambiental y normativo.
- ✓ **Carlos Daniel Hernández Uribe**, comandante de Compañía de Atención y Prevención de desastres – Batallón de Ingenieros, con funciones de apoyo operativo y evaluación de accesos al área.

- ✓ **Jorge Luis Tardecilla Ruiz**, comandante de Pelotón de Atención y Prevención de desastres – Batallón de Ingenieros, encargado de verificar obstáculos, zonas de riesgo y restricciones físicas en el tramo evaluado

2) Se definió la ruta del recorrido, los puntos de interés prioritarios y los criterios de inspección, enfocándose en:
   - ✓ Condiciones estructurales del box culvert.
   - ✓ Niveles de sedimentación en el fondo del cauce.
   - ✓ Presencia de vegetación invasiva u obstrucciones.
   - ✓ Identificación de represamientos o alteraciones del flujo.
   - ✓ Posibles afectaciones a la integridad hidráulica y ambiental del sistema.

   Cada entidad definió su rol técnico durante la inspección, garantizando un abordaje interdisciplinario del proceso.

3) Durante la visita al sitio, se recorrió el tramo crítico del arroyo verificando la integridad hidráulica y ambiental del canal. Los profesionales identificaron:
   - ✓ Acumulación significativa de sedimentos en el cauce, generando procesos de colmatación.
   - ✓ Crecimiento de vegetación espontánea que reduce la sección útil de escurrimiento.
   - ✓ Sectores con presencia de residuos sólidos, favoreciendo la obstrucción del flujo.
   - ✓ Evidencias de represamiento parcial en la entrada del box culvert.
   - ✓ Condiciones que podrían incrementar el riesgo de desbordamiento durante eventos de lluvia.

El personal especializado del Batallón de Ingenieros, junto con los profesionales de Gestión del Riesgo, verificó aspectos relacionados con accesos, estabilidad del terreno y posibles puntos de intervención operativa.
El personal de SIVA realizó el levantamiento fotográfico y la descripción técnica de los puntos críticos identificados.

4) A partir de las observaciones obtenidas durante el recorrido, se elaboró un análisis preliminar de los impactos presentes en el arroyo:

   a. **Sedimentación acumulada**
   El equipo identificó acumulaciones significativas de sedimentos (material pétreo y finos) en un tramo aproximado de 60 metros aguas arriba y 60 metros aguas abajo del box culvert.

constituyendo un sector crítico de intervención. Estos depósitos reducen la capacidad hidráulica del cauce, modifican su perfil transversal y longitudinal y comprometen la eficiencia operativa del box culvert al favorecer procesos de colmatación, represamiento y alteración del flujo natural.

Dada la extensión del tramo afectado y el volumen estimado del material acumulado, se determinó que la remoción debe realizarse mediante **maquinaria amarilla especializada** (retroexcavadora, minicargador o equipo equivalente), con el fin de garantizar una limpieza eficiente, segura y alineada con los criterios técnicos requeridos para restablecer la capacidad hidráulica y funcionalidad del cauce.

b. Vegetación obstructiva

Se verificó la presencia de vegetación herbácea y arbustiva enraizada en el cauce, la cual disminuye la sección hidráulica y genera puntos de bloqueo. Se recomienda una limpieza selectiva siguiendo criterios ambientales y de control de erosión.

c. Alteración del flujo natural del arroyo

Las obstrucciones identificadas desvían el flujo y generan zonas de estancamiento, aumentando el riesgo de erosión lateral y afectación de infraestructuras cercanas. Es necesario restablecer la continuidad hidráulica mediante actividades de limpieza y adecuación del canal.

d. Riesgos asociados a eventos de lluvia

Se validó que, bajo lluvias intensas, la colmatación puede provocar desbordamientos hacia vías y áreas adyacentes. La Oficina de Gestión del Riesgo recomendó priorizar acciones preventivas antes de la temporada invernal.

5) El equipo técnico coincidió en la necesidad de intervenir de manera oportuna el tramo evaluado para restablecer la capacidad hidráulica y mitigar riesgos ambientales, estructurales y de seguridad en el área. Se acordó:

- ✓ Elaborar un informe técnico consolidado con hallazgos, evidencias y recomendaciones.
- ✓ Coordinar con las entidades correspondientes la programación de actividades de remoción de sedimentos, limpieza de vegetación y adecuación del cauce.
- ✓ Realizar seguimiento interinstitucional a las acciones acordadas.
- ✓ Mantener comunicación entre SIVA, CORPOCESAR, Gestión del Riesgo Departamental y Batallón de Ingenieros para garantizar una intervención integral y oportuna.

Escaneado con CamScanner

Al agotarse el orden del día siendo las 12:00 pm se da por terminada la reunión y firman los que en ella intervienen

Raul Enrique Maya Quiroz
Contratista Ambiental – SIVA S.A.S

Rafael Enrique Herron Martinez
Contratista SST – SIVA S.A.S.

Fredis Manuel Diaz López
Profesional Especializado
Oficina Gestión del Riesgo Departamental

Carlos Daniel Hernández Uribe
Comandante de Compañía Atención y prevención de Emergencias
Oficial Batallón de Ingenieros

Carlos Mario De La Cruz Socarras
Profesional de Apoyo
CORPOCESAR

Jorge Luis Tarazona Ruiz
Comandante de pelotón Atención y prevención de Emergencias
Oficial Batallón de Ingenieros

ELABORO ACTA:
Raúl Enrique Maya Quiroz
Contratista Ambiental – SIVA S.A.S

Scanned with CamScanner

SISTEMA INTEGRADO DE TRANSPORTE
D E V A L L E D U P A R

ANEXO # 8

Correo Presentación en diapositivas de la Gestión Ambiental del Informe UMUS correspondiente al tercer trimestre de 2025.

SISTEMA INTEGRADO DE TRANSPORTE
D E V A L L E D U P A R

Outlook

Presentación Gestion Ambiental - Informe UMUS 3er trimestre

Desde Ambiental <ambiental@siva.gov.co>
Fecha Jue 20/11/2025 7:27
Para Infraestructura <infraestructura@siva.gov.co>; Operaciones <operaciones@siva.gov.co>

1 archivo adjunto (160 KB)
Presentación Gestion Ambiental - UMUS SIVA INFORME 3ER TRIMESTRE.pptx;

Buenos días,

Adjunto la presentación sobre la Gestión Ambiental correspondiente al informe trimestral de la UMUS, del tercer trimestre de 2025.

Atentamente,

Contratista – Sistema Integrado de Transporte de Valledupar SIVA SAS
Raul Enrique Maya Quiroz
Ingeniero Ambiental y Sanitario
Especialista en Gestion Ambiental

SIVA
SISTEMA INTEGRADO DE TRANSPORTE DE VALLEDUPAR

ambiental@siva.gov.co
Tel: 314 303 4175
Calle 78 #38-50 / B. El Porvenir - Valledupar
www.siva.gov.co

aportes en línea

Resumen General de Pago

DATOS GENERALES DEL APORTANTE

Identificación	dv	Razon Social	Clase Aportante	Sucursal Principal	Direccion	Ciudad-Departamento	Teléfono	Exonerado SENA e ICBF
CC 1065581871		MAYA QUIROZ RAUL ENRIQUE	INDEPENDIENTE	PRINCIPAL	Manzana 45 Casa 6 Garupal II etapa	VALLEDUPAR-CESAR	5555555	SI

DATOS GENERALES DE LA LIQUIDACION

Periodo		Clave		Tipo	Fecha		Pago		
Pensión	Salud	Pago	Planilla	Planilla	Limite	Pago	Banco	Dias Mora	Valor
2025-11	2025-11	1941945456	9494861067	I	2025/12/17	2025/11/20	BANCO DAVIVIENDA	0	$478,800

LIQUIDACION DETALLADA DE APORTES

EMPLEADO			PENSION				SALUD				CCF				RIESGOS				PARAFISCALES			
No.	Identificación	Nombres	Codigo	Días	IBC	Aporte	Codigo	Días	IBC	Aporte	Codigo	Días	IBC	Aporte	Codigo	Días	IBC	Aporte	Días	IBC	Aporte	
Sucursal: PRINCIPAL (1 Afiliados)					$1,680,000	$268,800			$1,680,000	$210,000			$0	$0			$0	$0		$0	$0	
Centro de Trabajo: PRINCIPAL (1 Afiliados)					$1,680,000	$268,800			$1,680,000	$210,000			$0	$0			$0	$0		$0	$0	
Ciudad: VALLEDUPAR Depto: CESAR (1 Afiliados)					$1,680,000	$268,800			$1,680,000	$210,000			$0	$0			$0	$0		$0	$0	
1	CC	1065581871	MAYA RAUL	25-14	30	$1,680,000	$268,800	EPS005	30	$1,680,000	$210,000		0	$0	$0		0	$0	$0	0	$0	$0
Total	**Afiliados(1)**					$1,680,000	$268,800			$1,680,000	$210,000			$0	$0			$0	$0		$0	$0

aportes en línea

Resumen General de Pago

DATOS GENERALES DEL APORTANTE

Identificación	dv	Razon Social	Clase Aportante	Sucursal Principal	Direccion	Ciudad-Departamento	Teléfono	Exonerado SENA e ICBF
CC 1065581871		MAYA QUIROZ RAUL ENRIQUE	INDEPENDIENTE	PRINCIPAL	Manzana 45 Casa 6 Garupal II etapa	VALLEDUPAR-CESAR	5555555	SI

DATOS GENERALES DE LA LIQUIDACION

Periodo		Clave		Tipo	Fecha		Pago		
Pensión	Salud	Pago	Planilla	Planilla	Limite	Pago	Banco	Dias Mora	Valor
2025-11	2025-11	1941945456	9494861067	I	2025/12/17	2025/11/20	BANCO DAVIVIENDA	0	$478,800

RESUMEN DE PAGO

RIESGO	CODIGO	NIT	DV	AFILIADOS	VALOR LIQUIDADO	INTERESES MORA	SALDOS E INCAPACIDADES	VALOR A PAGAR
AFP (ADMINISTRADORAS: 1)				1	$268,800	$0	$0	$268,800
COLPENSIONES	25-14	900,336,004	7	1	$268,800	$0	$0	$268,800
EPS (ADMINISTRADORAS: 1)				1	$210,000	$0	$0	$210,000
SANITAS	EPS005	800,251,440	6	1	$210,000	$0	$0	$210,000
TOTAL				**1**	**$478,800**	**$0**	**$0**	**$478,800**

SISTEMA INTEGRADO DE TRANSPORTE DE VALLEDUPAR SIVA S.A.S
DEBE A:

FECHA		
D	M	A
2	12	2025

Documento Equivalente a la Factura **Nº** 2

NOMBRE	RAUL ENRIQUE MAYA QUIROZ
NIT o C.C.	1.065.581.871
DIRECCIÓN	Manzana 45 Casa 6, Barrio Garupal.

CONCEPTO / DETALLE	VR / UNITARIO	TOTAL
PRESTACION DE SERVICIOS PROFECIONALES DE APOYO A LOS PROYECTOS DE INFRAESTRUCTURA Y DE OPERACIONES COMO INGENIERO AMBIENTAL EN EL SISTEMA INTEGRADO DE TRANSPORTE DE VALLEDUPAR SIVA S.A.S. ENTE GESTOR DEL SISTEMA ESTRATEGICO DE TRANSPORTE PUBLICO SEPT DE VALLEDUPAR. **PERIODO DE COBRO CORRESPONDIENTE A 01 DE NOVIEMBRE DEL 2025 AL 30 DE NOVIEMBRE DE 2025**	$ 4.200.000	$ 4.200.000

EN LETRAS VALOR DE CUATRO MILLONES DOCIENTOS MIL ($ 4.200.000)

OBSERVACIONES:	TOTAL	$4.200.000

Raul Maya.

FIRMA

El presente documento se expide dando cumplimiento al art: 3 del decreto 522/2003
Actividad económica exenta de Impuesto de Industria y Comercio acorde con lo estipulado en el Articulo 66, numeral 3 del Acuerdo 022 del 16 de diciembre de 2022 del Concejo del Municipio de Valledupar.

Banco de Bogotá

WWW.BANCODEBOGOTA.COM

Nóminas, Proveedores y Libranzas

Empresa: SISTEMA INTEGRADO DE TRANSPORTE DE VALLEDUPAR SAS
Tipo Identificación: NIT Persona Jurídica **No. Identificación:** 9004049486
Generado por: JAIME ANDRES GONZALEZ MEJIA

A continuación el detalle de: Resultado - Crear

No. Autorización	15202688	**Fecha de Emisión**	2025/12/05

Origen

Tipo Producto	Cuenta Corriente		
Nombre Producto Origen	CAPITALIZACION	**No. Producto**	*****0731
Fecha de Pago	2025/12/05		

Destino

Tipo Identificación	Cédula de Ciudadanía
No. Identificación	1065581871
Beneficiario	RAUL MAYA QUIROZ
Valor a Pagar	$3,891,066.64
Entidad Financiera	Banco Davivienda
Tipo Producto	Cuenta Ahorros
Producto Destino	488437805143
Tipo Pago	PROVEEDORES
Referencia / No. Factura	EGRESO 10316
Información Adicional	HONORARIO NOVIEMBRE 2025
Estado	En Proceso

Importante: Una vez finalizada esta transacción, por favor verifique el débito en la cuenta origen, antes de intentar realizarla nuevamente.

* La tarifa de esta transacción depende del acuerdo que tenga establecido con el Banco