

INFORME FINAL

Proyecto:

REALIZAR INTERVENTORÍA TÉCNICA,
ADMINISTRATIVA, FINANCIERA, AMBIENTAL Y SOCIAL
PARA LA CONSTRUCCIÓN DE PLACA HUELLA EN EL
MUNICIPIO DE EL RETIRO EN CONCORDANCIA CON
EL CONVENIO N° 24AS111B2065 SUSCRITO CON LA
GOBERNACIÓN DE ANTIOQUIA, DERIVADO DEL
CONTRATO INTERADMINISTRATIVO 014 DE 2025

**AVANCE FINANCIERO, TECNICO Y
ADMINISTRATIVO**





**INFORME
INTERVENTORIA**

**Realizar Interventoría Técnica, Administrativa,
Financiera, Ambiental Y Social Para La
Construcción De Placa Huella En El Municipio De
El Retiro En Concordancia Con El Convenio N°
24as111b2065 Suscrito Con La Gobernación De
Antioquia, Derivado Del Contrato
Interadministrativo 014 De 2025**

INFORME FINAL

SINERGIA
INTERVENTORIA Y CONSTRUCCION S.A.S.



INFORME INTERVENTORIA

TABLA DE CONTENIDO

INFORMACIÓN GENERAL DEL PROYECTO.....	4
INFORMACIÓN GENERAL DE LOS CONTRATOS.....	5
1. COMPONENTE TECNICO Y ADMINISTRATIVO.....	7
1.1. ACTIVIDADES EJECUTADAS.....	7
1.2 OBSERVACIONES TECNICAS.....	8
1.3 ACTA DE OBRA.....	12
1.4 REGISTRO FOTOGRAFICO.....	13
1.4 ANALISIS DE RECURSOS.....	20
1.4.2 PERSONAL CONTRACTUAL INTERVENTORIA.....	63
1.5. PLAN DE CONTROL, INSPECCIÓN Y ENSAYO.....	64
1.5.1 VERIFICACIÓN DE MEDIDAS Y CONTROL TÉCNICO.....	64
1.5.2 FICHAS TÉCNICAS Y CERTIFICADOS DE CALIDAD.....	66
1.5.3 RESULTADOS DE ENSAYOS DE LABORATORIO.....	66
1.5.4 REPORTE DE LLUVIAS.....	67
1.6 LISTADO DE OBRAS EXTRAS.....	70
2. COMPONENTE FINANCIERO.....	71
2.1 RESUMEN AVANCE FINANCIERO.....	71
3. COMPONENTE SOCIAL.....	74
3.1. SOCIALIZACIÓN Y Comunicación.....	74
3.1.1 Socialización.....	75
3.1.2 Empleabilidad.....	75
3.2 Protección A La Estructura Pública Y Privada.....	76
3.2.1 Actas De Entorno.....	77
3.2.2 Actas De Vecindad.....	77
3.3. Atención A La Comunidad.....	78
4. COMPONENTE AMBIENTAL.....	80



INFORME INTERVENTORIA

4.1 PROGRAMA DE MANEJO DE RESIDUOS SÓLIDOS	80
4.2 PROGRAMA DE ALMACENAMIENTO DE MATERIALES DE CONSTRUCCIÓN	82
3.3 PROGRAMA DE MANEJO DE FUENTES DE EMISIONES ATMOSFERICAS..	83
4. COMPONENTE SEGURIDAD Y SALUD EN EL TRABAJO	85





INFORME INTERVENTORIA

INFORMACIÓN GENERAL DEL PROYECTO.

El Municipio de El Retiro se encuentra ubicado en el departamento de Antioquia, forma parte de la subregión Oriente del departamento de Antioquia. Limita por el norte con los municipios de Envigado y Rionegro, por el este con los municipios de Rionegro y La Ceja, por el sur con La Ceja y Montebello y por el oeste con los municipios de Santa Bárbara, Caldas y Envigado.

El proyecto se está desarrollando en este momento en las veredas el Tabacal y Los Medios

El proyecto tiene como objetivo: "Realizar Interventoría Técnica, Administrativa, Financiera, Ambiental Y Social Para La Construcción De Placa Huella En El Municipio De El Retiro".





**INFORME
INTERVENTORÍA**

INFORMACIÓN GENERAL DE LOS CONTRATOS

CONTRATO DE OBRA.

CONTRATO No:	N° 027 de 2025
TIPO DE CONTRATO:	OBRA
CONTRATANTE:	FONDO DE DESARROLLO SOCIAL DEL MUNICIPIO DE EL RETIRO
NIT:	900.198.194-5
CONTRATISTA:	OMEGA INGENIERIA ASOCIADOS S.A.S
NIT:	811.046.667-2
REPRESENTANTE LEGAL:	WILLIAM ANTONIO BALCAZAR BOTERO
CC:	71.652.056
OBJETO:	CONSTRUCCIÓN DE PLACA HUELLA EN EL MUNICIPIO DE EL RETIRO EN CONCORDANCIA CON EL CONVENIO N° 24AS111B2065 SUSCRITO CON LA GOBERNACIÓN DE ANTIOQUIA, DERIVADO DEL CONTRATO INTERADMINISTRATIVO 014 DE 2025
VALOR:	MIL CIENTO VEINTISIETE MILLONES SETECIENTOS UN MIL SETESCIENTOS TREINTA Y CUATRO PESOS CON TREINTA Y TRES CENTAVOS M.L. (\$1.127.701.734,33)
TIEMPO INICIAL	CINCO (5) MESES CONTADOS A PARTIR DE LA SUSCRIPCIÓN DEL ACTA DE INICIO SIN EXCEDER EL 05 DE OCTUBRE DE 2025
FECHA INICIO	3 DE ABRIL DE 2025
FECHA INICIAL	TERMINACIÓN 03 DE SEPTIEMBRE DE 2025
OTROSI No.1	Modificación a la cláusula novena de garantías del contrato
OTROSI No.2	Se proroga el contrato hasta el 5 de octubre de 2025
OTROSI No.3	Se proroga el contrato hasta el 31 de octubre de 2025
OTROSI No.4	Se adiciona la suma de ciento diecinueve millones setecientos cuarenta y un mil novecientos trece pesos con veintidós centavos (\$119.741.913,22), al valor del contrato.



**INFORME
INTERVENTORÍA**

CONTRATO DE INTERVENTORIA.

CONTRATO N°	028 de 2025
CONTRATANTE:	FONDO DE DESARROLLO SOCIAL DEL MUNICIPIO DE EL RETIRO
NIT:	900.198.194-5
CONTRATISTA:	SINERGIA INTERVENTORIA Y CONSTRUCCION S.A.S.
NIT:	901.026.111-0
TIPO DE CONTRATO:	INTERVENTORIA
OBJETO DEL CONTRATO:	INTERVENTORÍA TÉCNICA, ADMINISTRATIVA, FINANCIERA, AMBIENTAL Y SOCIAL PARA LA CONSTRUCCIÓN DE PLACA HUELLA EN EL MUNICIPIO DE EL RETIRO EN CONCORDANCIA CON EL CONVENIO N° 24AS111B2065 SUSCRITO CON LA GOBERNACIÓN DE ANTIOQUIA, DERIVADO DEL CONTRATO INTERADMINISTRATIVO 014 DE 2025
VALOR DEL CONTRATO:	SESENTA Y SIETE MILLONES TRESCIENTOS CINCUENTA Y SEIS MIL CUATROCIENTOS DIECINUEVE PESOS M.L. (\$67.356.419,00)
FECHA DEL ACTA DE INICIO:	03 DE ABRIL DE 2025
FECHA TERMINACIÓN INICIAL	05 DE OCTUBRE DE 2025
OTROSI No.1	Modificación a la cláusula novena de garantías del contrato
OTROSI No.2	Se proroga el contrato hasta el 5 de octubre de 2025
OTROSI No.3	Se proroga el contrato hasta el 31 de octubre de 2025
OTROSI No.4	Se adiciona la suma de SIETE MILLONES CIENTO CINCUENTA Y DOS MIL CUARENTA Y SEIS PESOS CON OCHENTA Y SEIS CENTAVOS (\$7.152.046,86)

SINERGIA
INTERVENTORIA Y CONSTRUCCION S.A.S.



INFORME INTERVENTORÍA

1. COMPONENTE TECNICO Y ADMINISTRATIVO.

1.1. ACTIVIDADES EJECUTADAS.

Durante el transcurso del proceso constructivo de este proyecto se ejecutaron las actividades que se describen a continuación:

GENERAL

- Cierres viales
- Orden y Aseo

TABACAL

- Ingreso y acopio de materiales
- Figuración de acero de refuerzo
- Toma de muestra de densidades
- Instalación de formaleta
- Instalación de acero
- Vaciado de rieles
- Vaciado de concreto ciclópeo
- Llenos compactados para conformación de cunetas
- Instalación de formaleta para construcción de cunetas y viga riostras
- Vaciado de cunetas y vigas

LOS MEDIOS

- Conformación y nivelación de la vía
- Instalación y compactación de base Granular,
- Conformación de bombeo de vía
- Corte y Figuración de acero de refuerzo
- Toma de muestra de densidades
- Instalación de acero
- Instalación de formaleta
- Vaciado de rieles
- Vaciado de concreto ciclópeo
- Llenos compactados para conformación de cunetas
- Instalación de formaleta para construcción de cunetas y viga riostras
- Vaciado de cunetas y vigas



INFORME INTERVENTORÍA

PANTALIO

- Ingreso y acopio de material a la obra
- Conformación y nivelación de la vía
- Instalación y compactación de base Granular,
- Conformación de bombeo de vía
- Corte y Figuración de acero de refuerzo
- Toma de muestra de densidades
- Instalación de acero
- Instalación de formaleta
- Vaciado de rieles
- Vaciado de concreto ciclópeo
- Llenos compactados para conformación de cunetas
- Instalación de formaleta para construcción de cunetas y viga riostras
- Vaciado de cunetas y vigas

1.2 OBSERVACIONES TECNICAS

Con fecha 3 de abril de 2025 se suscribió el Acta de Inicio del contrato, quedando formalmente activado el proyecto. El contratista y la interventoría entregaron a la entidad contratante las pólizas de responsabilidad civil y demás garantías exigidas contractualmente.

Previo al inicio de actividades, se realizó la socialización general del proyecto ante la comunidad, con participación de la supervisión municipal, la supervisión de la entidad contratante, la interventoría, el contratista y los líderes de las veredas intervenidas. Asimismo, se levantó el acta de entorno, requisito indispensable para la apertura de los frentes de obra.

El contratista implementó los cierres viales necesarios para la ejecución segura de los trabajos; sin embargo, se presentaron constantes inconvenientes debido a que algunos miembros de la comunidad hicieron caso omiso a los cerramientos, ingresando a las zonas activas de construcción. Esta situación generó riesgo para



INFORME INTERVENTORIA

la integridad física de los transeúntes y reprocesos en la obra, derivados del derribo de formaletas y acero previamente instalado.

La temporada de lluvias ha sido un factor crítico durante toda la ejecución del proyecto, ocasionando retrasos, reprocesos, lavado de materiales, inestabilidad del terreno y pérdida parcial de rendimientos programados. Esta condición atmosférica adversa afectó especialmente las actividades de conformación de la vía y avance en los rieles, requiriendo ajustes constantes en la programación.

Se han desarrollado comités de obra cada quince (15) días, en los cuales se abordaron y resolvieron inquietudes técnicas, administrativas y jurídicas. En estos espacios se evaluó el avance del proyecto, se revisaron proyecciones y se autorizaron actividades complementarias no contempladas inicialmente, pero necesarias para garantizar el adecuado cumplimiento del objeto contractual.

Durante los recorridos de obra se estableció que:

- No es viable la construcción de obras transversales en ciertos tramos debido a la densidad poblacional y a las condiciones del corredor, por lo que se decidió mantener los oídos naturales existentes.
- Se respetará en todo momento el ancho de la placa huella definido en los diseños, priorizando su dimensión original frente a la reducción de la cuneta.
- Las pronunciadas pendientes del terreno dificultan la conformación de cajas estructurales para transversales.
- Siguiendo recomendación del secretario de infraestructura, en zonas con riesgo de inestabilidad se definió recostar la placa huella hacia el talud derecho, con el fin de evitar desprendimientos y prevenir pérdida de banca.
- Adicionalmente, se presentaron dificultades externas al proyecto, especialmente en el sector Morros, vereda Los Medios, donde el propietario de un predio ubicado en el acceso intervino la vía sin autorización, ejecutando movimientos de tierra que provocaron el cierre total del frente durante una semana. Esto afectó de manera considerable el cronograma y el abastecimiento de materiales. El acceso fue restablecido posteriormente, permitiendo la continuidad de las actividades.



INFORME INTERVENTORÍA

Dificultades y avances por frente de trabajo

1. Frente Los Medios

Durante la intervención de este frente se identificaron las siguientes condiciones:

- Dificultad de acceso para vehículos debido a lluvias constantes, pendientes pronunciadas y contaminación de la rasante generada por movimientos de tierra de un particular.
- Lavado de la subbase granular causada por las lluvias y los trabajos ejecutados en el predio que queda en el ingreso del frente, lo que requirió reconfiguración, ajuste de material y compactación adicional para garantizar la estabilidad del terreno.
- El contratista presentó deserción de mano de obra, ocasionada por las condiciones climáticas, topográficas y extensión de los frentes.
- Durante el último periodo, las lluvias disminuyeron en horario diurno, permitiendo mejorar rendimientos.
- Se realizaron correcciones autorizadas por la supervisión, entre ellas:
 - Ajustes al proceso del concreto ciclópeo.
 - Vaciado de módulos completos para mayor continuidad.
 - Optimización de formaletas.
 - Mejoras en los acabados, obteniendo superficies limpias, sin mezcla residual y con juntas bien definidas.
- Este frente fue finalizado y entregado a satisfacción el 9 de agosto de 2025, verificándose el cumplimiento de las especificaciones técnicas.

2. Frente Tabacal

En este frente se implementaron las mejoras adoptadas en Los Medios, especialmente en:

- El proceso constructivo del concreto ciclópeo, incluyendo el acabado final ejecutado el mismo día del vaciado.
- La optimización del proceso de instalación de formaletas y detalles de acabado.
- La interventoría realizó seguimiento constante, verificando que las observaciones menores fueran corregidas oportunamente por el contratista.



INFORME INTERVENTORÍA

- El frente Tabacal fue finalizado y entregado a satisfacción el 26 de agosto de 2025, cumpliendo las condiciones técnicas, de calidad y diseño establecidas.

3. Frente Pantalio

Las actividades en este frente iniciaron el 19 de agosto, con:

- Instalación de campamento provisional.
- Acondicionamiento del frente y verificación de los puntos de conexión a servicios básicos para el desarrollo de las actividades.
- Durante el periodo evaluado, este frente se mantuvo como el único en ejecución, avanzando dentro de la programación ajustada. La interventoría verificó el cumplimiento del proceso constructivo y la correcta ejecución de las actividades, garantizando la conformidad técnica en esta etapa final del proyecto.

Conclusión técnica general

- Las observaciones técnicas formuladas a lo largo del contrato fueron atendidas oportunamente, sin generar afectaciones mayores en la calidad final de la obra. Los frentes Los Medios y Tabacal fueron entregados a satisfacción, y el frente Pantalio avanza conforme a la programación actualizada.
- La entidad contratante aprobó una ampliación y prórroga de un (1) mes, debido a los impactos generados por la temporada de lluvias, dificultades de acceso, afectación de rasantes y situaciones prediales externas.
- La interventoría certifica que las actividades ejecutadas cumplen con las especificaciones técnicas del contrato, los diseños aprobados y las condiciones de calidad exigidas para la correcta construcción de la placa huella.



INFORME INTERVENTORÍA

1.3 ACTA DE OBRA

Se relacionan las actividades cobradas en el acta de obra No.3

ITEM		CONVENIO		ACTA 1		ACTA 2		ACTA 3	
		UNID	VALOR UNIT	CANT	Valor Total	CANT	Valor Total	CANT	Valor Total
FONDO DE DESARROLLO SOCIAL SOLENTE-FONDSSE									
CONVENIO INTERADMINISTRATIVO No.014-2024									
CONSTRUCCIÓN DE PLACA HUELLA EN EL MUNICIPIO DE BERRÓ EN CONCORDANCIA CON EL CONVENIO N° 28451182046 SUSCRITO CON LA GOBERNACIÓN DE ANTIOQUIA, DERIVADO DEL CONTRATO INTERADMINISTRATIVO 014 DE 2024									
PLACA HUELLA									
1	CONCRETOS								
1.1	Concreto de 210 kg/cm ² (3.000 psi) espesor 0,15 m - Suministro, transporte e instalación de concreto por rieles, vigas, barras, cuneles y bordillos. Incluye formales, vibrador, corte de junta de piso 5 mm, y todo lo necesario para su correcta construcción.	m ³	\$ 713.340,63					129,73	\$ 92.633.147,330
1.2	Concreto ciclópeo espesor 0,15 m (40% piedra y 60% concreto de 3000 psi). Suministro, transporte e instalación de concreto ciclópeo para para entre ejes y 1000 anchos de placa huella. Incluye formales, vibrador y todo lo necesario para su correcta construcción.	m ³	\$ 483.401,23	58	\$ 28.026.036,54	58	\$ 28.026.036,54	106,34	\$ 51.307.056,130
1.3	Concreto de 210 kg/cm ² (3.000 psi) espesor 0,15 m - Suministro, transporte e instalación de concreto por rieles, vigas, barras, cuneles y bordillos. Incluye formales, vibrador, corte de junta de piso 5 mm y todo lo necesario para su correcta construcción. No incluye el cemento, el cual se suministrará en especie por la entidad contratante. Si incluye el transporte del mismo desde la zona externa, haga el ítem.	m ³	\$ 434.225,78	130	\$ 56.449.356,56	167	\$ 70.277.235,40	201,38	\$ 87.444.267,580
2	ACERO								\$ 0,00
2.1	Acero de refuerzo 4.200 kg/cm ² (60.000 psi), transporte, fijación e instalación de acero de refuerzo para placas, cuneles, bordillos y dentellones. No incluye el acero, el cual se suministrará en especie por la entidad contratante. Si incluye el transporte del mismo desde la zona externa, haga el ítem.	TU	\$ 2.679,31	17.200	\$ 45.979.332,00	11.000	\$ 29.466.561,00	14.210,00	\$ 45.385.735,100
3	EXCAVACIONES, EXCAVACIONES Y LIBROS								\$ 0,00
3.1	Demolición de capa, refiro en concreto o pavimento en mal estado. Incluye cargue y botado de escombros.	m ²	\$ 44.564,26	15	\$ 668.463,90	12	\$ 534.770,72	13,00	\$ 579.241,62
3.2	Confirmación de la calidad existente mecánicamente. Incluye nivelación, limpieza, reconstrucción de cunetas, botado de material sobrante y todo lo necesario para la correcta ejecución de la actividad.	m ²	\$ 3.595,31	1.930	\$ 6.938.948,30		\$ 0,00	2.070,00	\$ 7.467.408,700
3.3	Excavación manual para cunetas, vigas, bordillos y cajas de inspección hasta una profundidad de 1,00m. Incluye refiro de sólidos, transporte hasta escombros y depósito de escombros.	m ³	\$ 54.982,50	41,83	\$ 2.291.976,54	44,790	\$ 2.452.474,28	267,91	\$ 14.713.639,960
3.4	Libros de concreto hechos con material proveniente de las excavaciones. Incluye transporte interno y compactación con vibrador mecánico.	m ³	\$ 20.473,78		\$ 0,00		\$ 0,00	54,00	\$ 1.105.692,130
3.5	Libros con material su base granular para nivelación base. Incluye suministro, transporte, colocación, compactación y todos los elementos necesarios para su correcta instalación y funcionamiento. Compactación hasta obtener una densidad mínima del 98% de la obtenida en el ensayo del Proctor modificado.	m ³	\$ 212.790,43	443	\$ 94.164.021,09		\$ 0,00	486,70	\$ 103.563.779,420

OTRAS EXTRAS									
OE1	TRANSPORTE DE MATERIAL DE PLAYA Y ACREGADOS PARA LA CONSTRUCCION DE CONCRETOS CICLOPICO HASTA SITIOS DE OBRA EN LAS DIFERENTES VEREDAS DEL MUNICIPIO	m3	\$ 92.935,00	38	\$ 3.254.566,00	36	\$ 1.182.796,00	100,34	\$ 7.882.176,00
OE2	TRANSPORTE DE MATERIAL DE PLAYA Y ACREGADOS PARA LA CONSTRUCCION DE CONCRETOS DE 21 MPa PARA CURRIAS, HUELAS, BORDILLOS, VIDAS Y PIEDRAS HASTA SITIOS DE OBRA EN LAS DIFERENTES VEREDAS DEL MUNICIPIO	m3	\$ 83.839,00	109	\$ 9.148.412,00	142	\$ 13.937.499,40	309,61	\$ 28.197.107,00
OE3	TRANSPORTE DE MATERIAL TIPO SUBBASE PARA CONFORMACION Y NIVELACION DE SUBRASANTE HASTA SITIOS DE OBRA EN LAS DIFERENTES VEREDAS DEL MUNICIPIO	m3	\$ 55.480,00	443	\$ 24.732.544,00		\$ 0,00	486,70	\$ 27.059.456,00
OE4	Instalación de CERRAMIENTO PROVISIONAL obra en tela verde con una altura de 3,1m. Incluye suministro, transporte, instalación y demolición de la tela y estructura en todo el medio común, fijación de estructura en madera común y todos los demás elementos necesarios para la construcción de la obra.	m2	\$ 90.290,05	222	\$ 11.144.291,10	47	\$ 3.344.296,33	56,00	\$ 2.314.242,90
OE5	Instalación de POLIETILENO para protección de suelos y muros. Incluye suministro y transporte de los materiales, instalación y todos los elementos necesarios para su correcta instalación y funcionamiento.	m2	\$ 7.920,00	114	\$ 916.720,00	244	\$ 2.104.790,00	48,00	\$ 380.140,00
COSTO BRUTO			\$ 343.981.020,14		\$ 156.187.442,02		\$ 475.602.016,64		
ADMINISTRACIÓN (20%)			\$ 70.797.236,44		\$ 35.462.000,39		\$ 102.262.621,08		
MOROSIDAD (2%)			\$ 17.199.051,01		\$ 7.758.132,04		\$ 21.295.552,12		
COSTO TOTAL OBRA			\$ 438.977.307,59		\$ 199.407.574,45		\$ 609.165.290,84		

1.4 REGISTRO FOTOGRAFICO



TABACAL



Acopio de material



Acopio de material



Instalación y compactación de Subbase granular

TABACAL



Instalación y compactación de base granular



Figurado de acero de refuerzo



Figurado de acero de refuerzo

TABACAL



Instalación de formaleta



Instalación de acero y formaleta



TABACAL

Construcción de Rieles



Construcción de Rieles



Construcción de Rieles



TABACAL

Construcción de Rieles



Construcción de Rieles



Vaciado concreto tipo ciclópeo



Vaciado concreto tipo ciclópeo



Instalación de acero



Conformación de cunetas



TABACAL



Instalación de acero



Vaciado de cunetas



Vaciado de cunetas



TABACAL



Acopio de material



Acopio de material

TABACAL



Conformación de vía



Instalación y compactación de base granular



Figurado de acero de refuerzo

TABACAL



Excavaciones



Instalación de acero y formaleta



Construcción de Rieles

TABACAL



Construcción de Rieles



Construcción de Rieles



Vaciado concreto tipo ciclópeo

TABACAL



Vaciado concreto tipo ciclópeo



Vaciado concreto ciclópeo



Conformación de cunetas



Instalación de acero

TABACAL



Instalación de acero



Vaciado de cunetas



Acopio de material

TABACAL



Acopio de material



Figurado de acero de refuerzo



Instalación de acero y formaleta

TABACAL



Instalación de acero y formaleta



Construcción de Rieles



Construcción de Rieles

TABACAL



Construcción de Rieles



Vaciado concreto tipo ciclópeo



Vaciado concreto tipo ciclópeo

TABACAL



Vaciado concreto ciclópeo



Instalación de acero

Instalación de acero y vaciado



Instalación de acero en cunetas y vigas

TABACAL



Vaciado de cunetas



Viga Riostras



Llegada a canales existentes

TABACAL



Material de Playa



Cerramiento



Acopio de material



Figurado de acero de refuerzo

TABACAL



Instalación de acero y formaleta



Construcción de Rieles



Vaciado concreto tipo ciclópeo

TABACAL



Instalación de acero en cunetas y vigas



Vaciado de cunetas

TABACAL



Viga Riostras y cordonera



Viga Riostras y cordonera

TABACAL



Material de Playa



Cerramiento



Acopio de material



Figurado de acero de refuerzo

TABACAL



Instalación de acero y formaleta



Construcción de Rieles

TABACAL



Vaciado concreto tipo ciclopeo



Instalación de acero en cunetas y vigas

TABACAL



Vaciado de cunetas

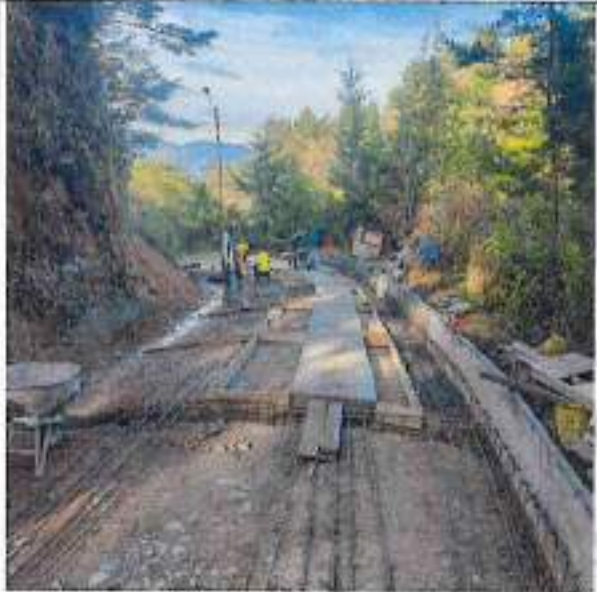

Viga Riostras y cordonería

LOS MEDIOS



Instalación de campamento



Acopio de material



Acopio de material

LOS MEDIOS



Almacenamiento de material



Figurado de Acero



Figurado de Acero

LOS MEDIOS



Instalación y compactación Subbase Granular



Instalación de formaleta y acero de refuerzo



Instalación de formaleta y acero de refuerzo

LOS MEDIOS



Acopio de material



Conformación de vía e instalación de subbase



Conformación de vía e instalación de subbase

LOS MEDIOS



Figurado de Acero



Construcción de Rieles



Construcción de Rieles

LOS MEDIOS



Vaciado concreto ciclópeo



Vaciado concreto ciclópeo



Construcción de cunetas

LOS MEDIOS



Construcción de cunetas



Construcción de cunetas



Construcción de cordón

LOS MEDIOS



Figurado de Acero



Construcción de Rieles



Construcción de Rieles

LOS MEDIOS



Vaciado concreto ciclópeo



Vaciado concreto ciclópeo



Construcción de cunetas

LOS MEDIOS



Construcción de cunetas



Construcción de cordón

SINERGIA
INTERVENTORIA Y CONSTRUCCION S.A.S.

LOS MEDIOS



Figurado de Acero



Construcción de Rieles

LOS MEDIOS



Construcción de Rieles



Vaciado concreto ciclopeo

LOS MEDIOS



Vaciado concreto ciclopeo



Construcción de cunetas

LOS MEDIOS



Construcción de cunetas



Construcción de cordón

LOS MEDIOS



Figurado de Acero



Construcción de Rieles

LOS MEDIOS



Construcción de Rieles



Vaciado concreto ciclopeo

LOS MEDIOS



Vaciado concreto ciclopeo



Construcción de cunetas

LOS MEDIOS



Construcción de cordón

PANTALIO











INFORME INTERVENTORIA

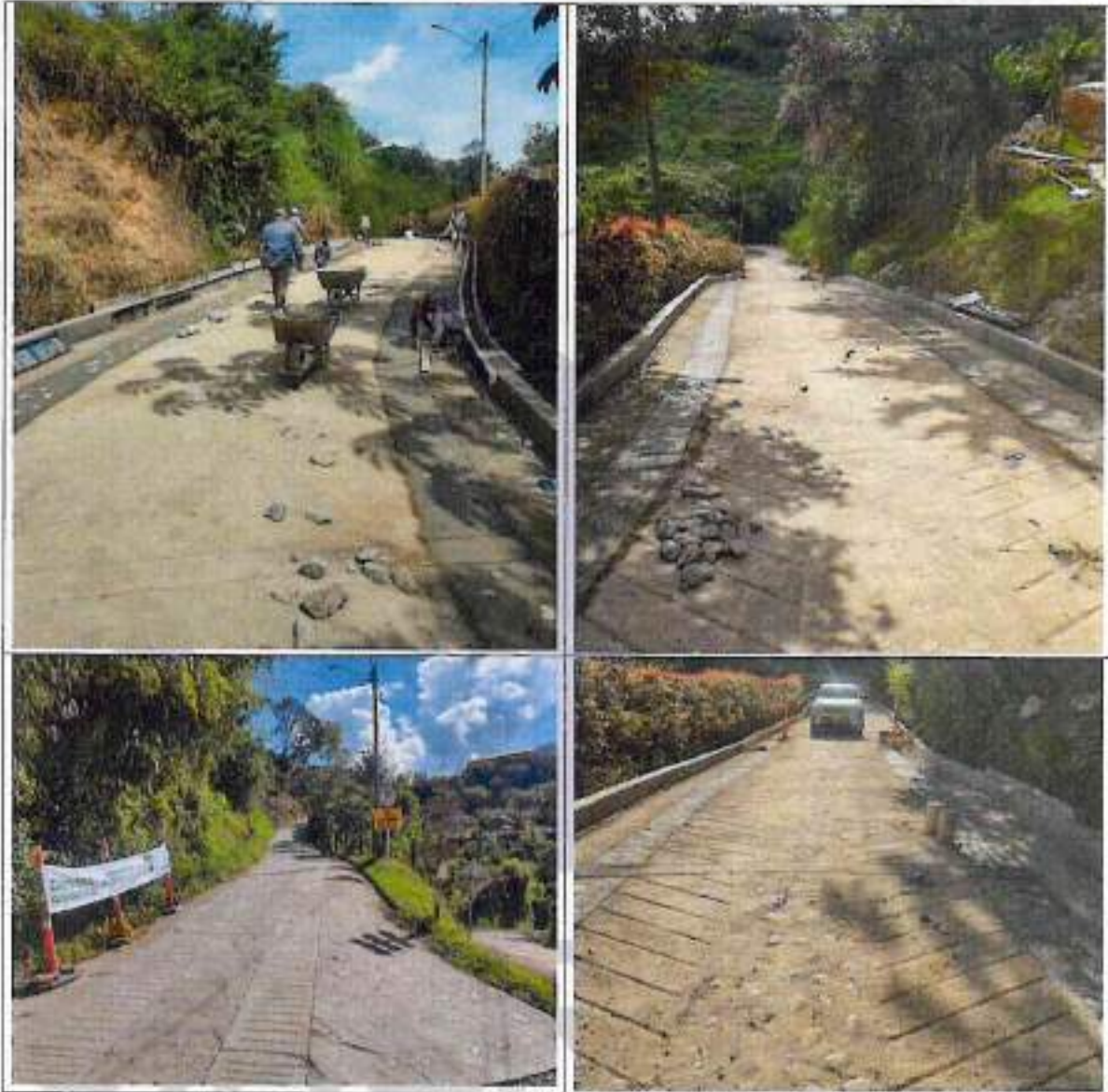

INTERVENTORIA Y CONSTRUCCION S.A.S.





INFORME INTERVENTORÍA



SINERGIA
INTERVENTORIA Y CONSTRUCCION S.A.S.

1.4 ANALISIS DE RECURSOS.

1.4.1 RECURSOS DEL CONTRATISTA

A continuación, se relacionan los recursos que el contratista OMEGA INGENIERIA ASOCIADOS S.A.S a implementado durante el periodo de desarrollo del proyecto, para el buen desarrollo de las actividades programadas:

RECURSOS HUMANOS DEL CONTRATISTA

CARGO	CANTIDAD
Residente de obra	1
Residente Sisoma	1
Oficial	2
Personal de obra	5
Conductores	1

Tabla 1 - Personal en Obra

1.4.2 PERSONAL CONTRACTUAL INTERVENTORIA.

Para cumplir su labor la interventoría requirió del siguiente personal:

CARGO	CANTIDAD
Residente de Interventoría	1
Residente Sisoma	1

Tabla 3 - Personal Interventoría



INFORME INTERVENTORÍA

1.5. PLAN DE CONTROL, INSPECCIÓN Y ENSAYO.

Sinergia Interventoría Y Construcción S.A.S., llevando a cabo las funciones propias de la interventoría del Contrato de Obra N°028 de 2025 cuyo objeto es: "Realizar Interventoría Técnica, Administrativa, Financiera, Ambiental Y Social Para La Construcción De Placa Huella En El Municipio De El Retiro En Concordancia Con El Convenio N°.24as111b2065 Suscrito Con La Gobernación De Antioquia, Derivado Del Contrato Interadministrativo 014 De 2025"; Verifica el cumplimiento del plan de control, inspección y ensayo.

Actividades Desarrolladas Durante El Periodo:

En capitulo se informa los documentos técnicos entregados por el contratista, como:

1. Verificación De Medidas Y Control Técnico
2. Fichas técnicas de materiales, insumos, mobiliario, etc. Certificados de calidad de materiales e insumos utilizados en obra
3. Resultados de ensayos de laboratorio
4. Reporte de lluvias
5. Listado obras extras.

1.5.1 VERIFICACIÓN DE MEDIDAS Y CONTROL TÉCNICO

Entre las funciones propias de la interventoría se encuentra la verificación y aseguramiento de la correcta ejecución de las actividades constructivas, lo que implica la comprobación de dimensiones, medidas, diámetros y distancias, así como el acompañamiento en la realización de ensayos destinados a garantizar la calidad del proyecto y el cumplimiento de las especificaciones técnicas.

Durante el desarrollo de las obras, la interventoría y el contratista mantuvieron un seguimiento conjunto y permanente de los procesos constructivos, efectuando

la verificación y registro de medidas, cantidades y avances de manera coordinada, con el fin de asegurar la conformidad técnica y la adecuada ejecución de los trabajos.

En general, los resultados obtenidos fueron satisfactorios, evidenciándose el cumplimiento de los parámetros de calidad exigidos y la correcta aplicación de los procedimientos constructivos definidos para el proyecto

Vereda Tabacal



Vereda Los Medios



Vereda Pantalio



1.5.2 FICHAS TÉCNICAS Y CERTIFICADOS DE CALIDAD

Se relacionan los Certificados de calidad y/o Fichas técnicas entregadas por el contratista a la fecha:

- Caracterización de la Grava
- Caracterización Arena de concreto
- Caracterización de agregado ¾"
- Caracterización Arena de concreto

1.5.3 RESULTADOS DE ENSAYOS DE LABORATORIO

Se relacionan resultados de laboratorio

- Caracterización de la Subbase Granular
- Análisis Granulométrico Subbase
- Durante la instalación y compactación de la subbase se tomaron muestras de densidades previo a la actividad de vaciado de concreto
- En la actividad de vaciado, se tomaron muestras de ensayo de cilindros, se esta a la espera de los resultados
- Resultado muestras de ensayos de cilindro



Vereda Los Medios



Muestra Cilindros



1.5.4 REPORTE DE LLUVIAS

Resumen del reporte climático (abril a septiembre)

- Durante el período comprendido entre abril y septiembre, el proyecto estuvo influenciado de manera constante por condiciones climáticas adversas, propias de las temporadas lluviosas de la región andina, las cuales afectaron el normal desarrollo de las actividades constructivas.
- Entre abril y mayo, la temporada de lluvias generó impactos significativos en la ejecución del proyecto, ocasionando retrasos en la programación diaria,



INFORME INTERVENTORÍA

reprocesos, pérdidas de materiales y disminución del rendimiento operativo, especialmente en actividades a cielo abierto.

- En el mes de junio, continuó la ola invernal, intensificando los retrasos en la obra y aumentando los desperdicios y reprocesos. Adicionalmente, las bajas temperaturas, la humedad constante y las dificultades de acceso por caminos veredales provocaron desmotivación y deserción recurrente del personal de obra, afectando la continuidad de las actividades.
- Durante julio, las condiciones climáticas se caracterizaron por mañanas frías, alta humedad y lloviznas intermitentes, lo cual impactó procesos sensibles como el vaciado de concreto y los tiempos de fraguado. Sin embargo, hacia finales del mes se presentaron mejoras climáticas, permitiendo una recuperación parcial del ritmo de ejecución.
- En agosto, predominó un escenario climático variable, con lluvias ligeras a moderadas frecuentes, presencia ocasional de tormentas eléctricas y granizo, así como niebla matutina. Aunque estas condiciones limitaron parcialmente las actividades a cielo abierto, no se registraron afectaciones significativas en el avance general del proyecto, gracias a periodos cortos de tiempo seco.
- Durante septiembre, se consolidó el inicio del segundo periodo lluvioso del año, con alta nubosidad, lluvias frecuentes, niebla en las mañanas y tormentas eléctricas hacia el final del mes. Estas condiciones mantuvieron los suelos con alta humedad, generando un riesgo moderado de deslizamientos y continuidad en las restricciones operativas para ciertas actividades.

SINERGIA
INTERVENTORIA Y CONSTRUCCION S.A.S.

A continuación, se relacionan los informes meteorológicos

Tiempo observado en septiembre de 2025 en El Retiro

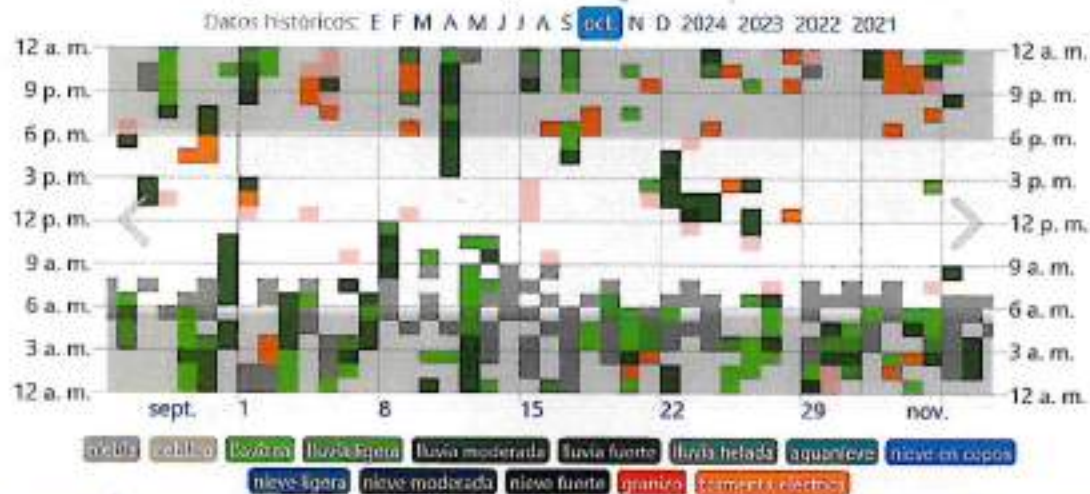

<https://es.weatherspark.com/v/m/22534/2025/10/Tiempo-his%C3%B3rico-en-octubre-de-2025-en-El-Retiro-Colombia>

Durante el mes de octubre se evidencia una alta variabilidad meteorológica, propia del pico de la segunda temporada lluviosa del año. Predominan condiciones de alta humedad ambiental, con presencia recurrente de niebla y neblina en horas de la madrugada y primeras horas de la mañana, lo que limita la visibilidad y retrasa el inicio de actividades en campo.

Se observa una frecuencia importante de lluvias, principalmente de intensidad ligera a moderada, distribuidas a lo largo del mes y con mayor recurrencia en horas de la tarde y noche. De manera puntual, se registran eventos de lluvia fuerte, así como tormentas eléctricas aisladas, lo que indica una atmósfera inestable y condiciones poco favorables para actividades a cielo abierto.

Aunque existen ventanas cortas de tiempo seco, estas no son continuas ni suficientes para garantizar una ejecución sostenida de labores constructivas sin interrupciones. La persistencia de la humedad en el suelo genera condiciones desfavorables para excavaciones, vaciados de concreto y tránsito de maquinaria, aumentando el riesgo de reprocesos y afectaciones en la programación.

En términos generales, octubre se caracteriza como un mes climáticamente complejo, con impacto moderado a alto en el desarrollo del proyecto, requiriendo ajustes constantes en la planificación, medidas de protección de materiales y control de riesgos asociados a suelos saturados y condiciones climáticas cambiantes.



INFORME INTERVENTORIA

1.6 LISTADO DE OBRAS EXTRAS

Se relacionan las obras extras revisadas y aprobadas por la interventoria y posteriormente revisadas y aprobadas por la supervisión

OBRAS EXTRAS			
Item	Descripción	un	Precio
OE1	Transporte De Material De Playa Y Agregados Para La Construcción De Concretos Ciclópeos Hasta Sitios De Obra En Las Diferentes Veredas Del Municipio	M3	\$ 92.930,00
OE2	Transporte De Material De Playa Y Agregados Para La Construcción De Concretos De 21 Mpa Para Cunetas, Huellas, Bordillos, Vigas Y Ríostras Hasta Sitios De Obra En Las Diferentes Veredas Del Municipio	M3	\$ 83.520,00
OE3	Transporte De Material Tipo Subbase Para Conformación Y Nivelación De Subrasante Hasta Sitios De Obra En Las Diferentes Veredas Del Municipio	ml	\$ 55.680,00
OE4	Instalación de CERRAMIENTO PROVISIONAL obra en tela verde con una altura de 2,1m. Incluye suministro, transporte, instalación y desmonte de la tela y estructura en taco de madera común, fijación de estructura en madera común y todos los demás elementos necesarios para su correcta instalación.	ml	\$ 50.290,05
OE5	Instalación de POLIETILENO para protección de taludes y materiales. Incluye suministro y transporte de los materiales, traslapes y todos los elementos necesarios para su correcta instalación y funcionamiento.	m2	\$ 7.920,00



INFORME INTERVENTORÍA

2. COMPONENTE FINANCIERO.

En cumplimiento a las funciones propias de la interventoría, cada mes se realiza el respectivo control al presupuesto, en el que se puede evidenciar el comportamiento financiero y el avance presupuestal del proyecto.

2.1 RESUMEN AVANCE FINANCIERO

En la siguiente tabla se presenta el resumen financiero de la ejecución del contrato de obra 027-2025:

OBRA EJECUTADA		PAGOS	
VR. CONTRATO	1.127.701.734	VR. ACTAS ANTERIORES	638.161.486
VR. ADICIÓN	119.741.913	VR. PENDIENTE POR EJECUTAR	505.145
VR. TOTAL, CONTRATO	1.247.443.648	AMORTIZACIÓN	
VR. EJECUTADO	1.246.938.502	VR. ACTA No. 3	608.777.016
VR. ACTA No.3	608.777.016	VR. AMORTIZACIÓN	146.862.074
VALOR ANTICIPADO	\$ 338.310.520	VR. A PAGAR	\$461.914.941
PENDIENTE POR AMORTIZAR	\$ 0.00		

Tabla 4 - Avance financiero obra

CONTROL DE PAGOS, ANTICIPO Y AVANCE DE OBRA

2.2.1 control de pagos obra y Amortización Anticipo

A la fecha no se ha realizado el primer pago, se registra el primer cobro efectuado por el contratista

Componente Financiero			
Descripción	Recursos Iniciales	Adición N°01	Valores totales
Costo Directo	\$ 881.016.970,95	\$ 93.546.368,70	\$ 974.563.349,65
Administración [23 %]	\$ 202.833.905,38	\$ 21.516.125,03	\$ 224.350.030,42
Utilidad [5%]	\$ 44.050.849,00	\$ 4.677.418,49	\$ 48.728.267,48
Total Contrato:	\$ 1.127.701.734,33	\$ 119.741.913,22	\$ 1.247.443.647,55



INFORME INTERVENTORIA

Componente Financiero			
Anticipo [30 %]	\$ 338.310.520,36		\$ 338.310.520,36
Vr. Acta de pago #1	\$ 439.527.705,80		\$ 439.527.705,80
Amortización #1	\$ 131.858.311,74		\$ 131.858.311,74
Vr. Neto a pagar en Acta de pago #1	\$ 307.669.394,06		\$ 307.669.394,06
Pago #2	\$ 198.633.780,25		\$ 198.633.780,25
Amortización #2	\$ 59.590.134,08		\$ 59.590.134,08
Vr. Neto a pagar en Acta de pago #2	\$ 139.043.646,18		\$ 139.043.646,18
Vr. Acta de pago #3	\$ 489.540.248,28	\$ 119.236.787,84	\$ 608.777.036,12
Amortización #3	\$ 146.862.074,48		\$ 146.862.074,48
Vr. Neto a pagar en Acta de pago #3	\$ 342.678.173,80	\$ 119.236.787,84	\$ 461.914.961,64
Pagos Total:	\$ 1.127.701.734,33	\$ 119.236.787,84	\$ 1.246.938.522,17
% Cobrado	100%	100%	100%
Pendiente Por Cobrar:	0,00	505.145,38	505.145,38
% Pendiente por cobrar	0%	0%	0%

Tabla 5 - Control Pagos Obra

2.2.2 Control de pagos interventoría

Componente Financiero			
Descripción	Recursos Iniciales	Adiciones	Valores totales
Total Contrato:	\$ 67.356.419,00		\$ 67.356.419,00
Adición No.1		\$ 7.152.046,86	\$ 7.152.046,86
Total Contrato:	\$ 67.356.419,00	\$ 7.152.046,86	\$ 74.508.465,86
Cobro 01	\$ 26.252.519,98		\$ 26.252.519,98
Cobro 02	\$ 11.864.183,34		\$ 11.864.183,34
Cobro 03	\$ 29.239.715,66	\$ 7.121.879,98	\$ 36.361.595,66
Pagos Total:	\$ 67.356.419,00	\$ 7.121.879,98	\$ 74.478.298,98
% Cobrado	100%	100%	100%
Pendiente Por Cobrar:	-	30.166,88	30.166,88
% Pendiente por cobrar	0%	0%	0%

Tabla 6 - Control Pagos Interventoría



INFORME INTERVENTORÍA

2.2.2.1 AVANCE DE OBRA

Se muestra el avance general del proyecto

PORCENTAJE DE OBRA		AVANCE FINANCIERO	
Valor Inicial		\$ 1.127.701.734	
Adición 1:		\$ 119.741.913,22	
Total Presupuesto		\$ 1.247.443.647	
Avance total:	100%	Avance total:	\$ 1.246.938.502
Ejecutado en acta 3:	49%	Ejecutado en acta 3:	\$ 608.777.016
Faltante por ejecutar:	0%	Faltante por ejecutar:	\$ 505.145

Tabla 7- Porcentaje Avance

Avance físico en la ejecución de las actividades, el cual se detalla a continuación:

AVANCE FINANCIERO	
Programado:	100%
Ejecutado:	100%
Atraso / Adelanto:	0%

SINERGIA
INTERVENTORIA Y CONSTRUCCION S.A.S.



INFORME INTERVENTORÍA

3. COMPONENTE SOCIAL

Las obras públicas tienen el compromiso de ejecutarse teniendo en cuenta la interrelación que tienen las comunidades vecinas al proyecto, con los aspectos físico y biótico, los cuales pueden ser afectados por las obras. Por ello se debe asumir la gestión social como un proceso que implica planear, ejecutar y verificar todas las acciones orientadas a prevenir y mitigar los impactos que se generen durante el proceso constructivo, promoviendo estrategias de participación, comunicación, generación de empleo y medidas preventivas que brinden transparencia en el proceso. Se constituyen en un acercamiento para el trabajo con la comunidad que tiene el propósito de que el proyecto genere empatía y se ejecute en el tiempo y con los recursos asignados.

Objetivo

Para el contrato con objeto de "CONSTRUCCIÓN DE PLACA HUELLA EN EL MUNICIPIO DE EL RETIRO", de lo cual se llegará a las comunidades de las veredas en cuestión y se realizará continuamente un acompañamiento para garantizar que las comunidades no se vean vulneradas por las intervenciones del proyecto o que estas afecten el desarrollo este.

Según esto, se realizarán socializaciones, actas de vecindad, actas de entorno y se adecuara un punto de atención a la comunidad y un dispositivo donde podrán expresar sus inquietudes, sugerencias, quejas o reclamos.

3.1. SOCIALIZACIÓN Y COMUNICACIÓN

Por medio del programa de socialización y comunicación la comunidad de los sectores a intervenir, podrán conocer el alcance de la obra, las actividades constructivas y además las actividades relevantes de las vías a intervenir, las cuales puedan afectar sus actividades cotidianas como lo son cierres totales de vías, suspensión del servicio de agua, suspensión del servicio de energía y suspensión del servicio de gas, entre otras. En este sentido, según sean necesarios se realizará entrega informativa por medio de E-card, volantes,

perifoneo, contactos telefónicos, puerta a puerta y mensajes por medios de comunicación electrónica.

Objetivo

Se pretende brindar un acercamiento a la comunidad aledaña a los puntos de intervención, a través de los diferentes medios de comunicación y de manera presencial, con la finalidad de informar las acciones relevantes de la obra o actividades que interfieran con sus rutinas, minimizando las molestias y evitando mayores inconvenientes con la comunidad.

3.1.1 Socialización

- La interventoría verificó la realización en el periodo anterior de la socialización correspondiente al frente de trabajo en la vereda Pantalio, donde se informó a la comunidad sobre el alcance del proyecto, las vías a intervenir y las medidas de manejo ambiental y de seguridad que se implementarán durante la ejecución de las obras.
- Asimismo, se constató que previamente se llevaron a cabo las socializaciones de los frentes de trabajo Tabacal y Los Medios, realizadas antes del inicio de las actividades en cada uno de ellos, cumpliendo con los lineamientos establecidos por la entidad contratante.
- Estas reuniones contaron con la participación de la entidad contratante (FONDESER), la supervisión de infraestructura, la interventoría y el contratista, garantizando una comunicación efectiva con la comunidad y la correcta divulgación de los compromisos, alcances y medidas de manejo del proyecto.

3.1.2 Empleabilidad

La interventoría verificó que el proyecto mantiene un total de diez (10) empleos activos, cifra que permanece estable en relación con el periodo anterior. El personal se encuentra distribuido entre trabajadores vinculados directamente a la obra y personal subcontratado, incluyendo operarios y conductores de volquetas, quienes desarrollan sus funciones en los diferentes frentes de trabajo conforme a la programación vigente.



INFORME INTERVENTORÍA

Se comprobó que la mayoría de los trabajadores provienen de municipios aledaños al municipio de El Retiro, y que el personal operativo cuenta con alojamiento cercano a los frentes de trabajo, lo cual contribuye a garantizar la continuidad de las labores y a mantener condiciones adecuadas de bienestar.

Durante el periodo evaluado no se registraron incidentes ni ausentismos relevantes, evidenciando el cumplimiento de las disposiciones en materia de seguridad laboral y estabilidad operativa.

GENERACIÓN EMPLEO							
TIPO	ABRIL	MAYO	JUNIO	JULIO	AGOSTO	SEPT	OCT
DIRECTOS	4	4	4	4	4	4	4
INDIRECTOS	10	10	7	6	6	6	6
TOTAL	14	14	11	10	10	10	10

3.2 PROTECCIÓN A LA ESTRUCTURA PÚBLICA Y PRIVADA

Para este programa de protección a la estructura pública y privada se pretende atestiguar que todo el equipamiento público y privado cuente con un registro descriptivo y fotográfico donde se pueda percibir el estado en que se encuentran la infraestructura antes de las intervenciones del contrato cuyo objeto de "CONSTRUCCIÓN DE PLACA HUELLA EN EL MUNICIPIO DE EL RETIRO".

Objetivo

El objetivo de este ítem, es garantizar de que al momento que se presente algún daño o perjuicio suscitado por las intervenciones en los sectores antes mencionados se cuente con los soportes para poder repararlo o su defecto blindar al contratista y el contrato, en caso de que alguna persona o propietario pretendan aprovecharse.

De acuerdo con lo expresado, se relacionan las actividades realizadas para el cumplimiento de este programa, hasta la fecha de corte del presente informe:

3.2.1 Actas De Entorno

Mediante las actas de entorno se recolecta la información del estado actual de la malla vial, espacio público, obras de protección, drenaje, infraestructura de servicio público, y zonas verdes, aledaños al área de influencia de la obra a ejecutar, y que serán realizadas previo al inicio de actividades de obra y una vez terminadas las mismas.

Se relacionan las actividades realizadas durante todo el proyecto

La interventoría verificó la elaboración del acta de entorno correspondiente al nuevo frente de trabajo en la vereda Pantalio, la cual se realizó previo al inicio de las actividades constructivas, con el propósito de dejar constancia del estado inicial de la vía, las zonas aledañas y las condiciones generales del entorno.

De igual manera, se confirma que previamente se llevaron a cabo las actas de entorno de los frentes Tabacal y Los Medios, elaboradas bajo el mismo procedimiento de registro antes del inicio de las obras, garantizando el cumplimiento de los lineamientos contractuales y ambientales.

A la fecha, no se han presentado afectaciones a predios colindantes, bienes públicos o privados, ni se han recibido observaciones o quejas por parte de la comunidad, lo que evidencia un adecuado manejo preventivo y control del entorno por parte del contratista y una correcta supervisión de la interventoría durante el desarrollo de las actividades.

3.2.2 Actas De Vecindad

El acta de vecindad es un documento que contiene la información del estado actual de los predios en el área de influencia de la obra, las cuales se realizan previo al inicio de actividades y deben ser firmadas por los dueños de las viviendas, dando fe del estado actual de las mismas. Así mismo, estas actas tienen proceso de cierre, en el cual se verifica que la vivienda esté en las mismas condiciones que en el inicio, como también, registrar las modificaciones o las afectaciones que se presente la vivienda y finalmente constatar si las afectaciones fueron por las obras.



INFORME INTERVENTORÍA

Se relacionan las actividades realizadas durante todo el proyecto

- En el frente Pantalio no fue necesario elaborar actas de vecindad, ya que no se identificaron predios habitados ni viviendas colindantes dentro del área de influencia directa, lo que confirma que no existe afectación a la comunidad en esta zona
- Como ya se había informado en los frentes de trabajo (Tabacal y Los Medios), no se realizaron levantamientos de actas de vecindad ya que se verificó que dentro del área de influencia establecida (20 metros a partir del eje vial) no hay presencia de edificaciones o viviendas que requieran la elaboración de esta actas.
- Teniendo en cuenta esta revisión, durante el presente periodo no fue necesario realizar actas de vecindad, dado que no se identificaron predios habitados dentro del área de influencia directa de los frentes en ejecución.

3.3. ATENCIÓN A LA COMUNIDAD

Atender a la comunidad es uno de los procesos más relevantes de una obra pública, ya que, por medio de este, se brinda el espacio y los medios para atender las necesidades que presente la comunidad referente al proyecto que se esté ejecutando. Para este proyecto cuyo objeto es "CONSTRUCCIÓN DE PLACA HUELLA EN EL MUNICIPIO DE EL RETIRO", el contratista le brinda este espacio a la comunidad de los sectores de intervención, los cuales son; veredas Tabacal y Los Medios, por lo tanto, esta comunidad tiene la posibilidad de presentar sus necesidades como Inquietudes, peticiones, quejas, reclamos y denuncias, de manera verbal o escrita.

Objetivo

Prestar atención, acompañamiento o asesoría (verbal o escrito), a la comunidad para resolver las necesidades que tengan con respecto a la obra. Por lo tanto, la comunidad podrá interponer sus PQRSD o realizar alguna consulta correspondiente a las diferentes actividades de obra.



INFORME INTERVENTORÍA

Actividades realizadas en el transcurso del proyecto:

- El equipo profesional encargado de esta área mantiene presencia constante en los frentes de trabajo, brindando acompañamiento y atención oportuna a las inquietudes de los habitantes del sector, con el propósito de garantizar una comunicación efectiva y un adecuado relacionamiento comunitario.
- Durante el presente período no se recibieron PQR (Peticiones, Quejas o Reclamos) por parte de la comunidad ni de otros actores vinculados al proyecto.
- El contratista mantiene disponibles los canales de comunicación y la interventoría ha verificado que el procedimiento de atención continúa activo y accesible

SINERGIA
INTERVENTORIA Y CONSTRUCCION S.A.S.



INFORME INTERVENTORÍA

4. COMPONENTE AMBIENTAL

La gestión ambiental en obras de construcción se refiere a cada una de las partes que definen la estructura de un sistema ecológico y que pueden ser afectadas por agentes contaminantes o por el deterioro ambiental

En el contexto de un proyecto, los componentes ambientales son esenciales para evaluar el impacto de las obras o acciones propuestas sobre el medio ambiente y mitigar ese impacto al máximo

Objetivo

Buscar asegurar la sostenibilidad y minimizar los impactos negativos en el medio ambiente a través de la evaluación y gestión adecuada. Esto incluye la reducción del consumo de recursos naturales y la generación de residuos.

Durante la ejecución del proyecto en los frentes de trabajo Tabacal, Los Medios y Pantalio, se implementaron y verificaron de manera continua los programas ambientales establecidos en el Plan de Manejo Ambiental, evidenciando un cumplimiento satisfactorio y un control adecuado de los impactos generados por las actividades constructivas

4.1 PROGRAMA DE MANEJO DE RESIDUOS SÓLIDOS

La generación de residuos sólidos durante el periodo evaluado fue baja, en concordancia con el tipo y alcance de las actividades desarrolladas. Los residuos sólidos ordinarios, reciclables y especiales fueron acopiados de manera segura en los puntos definidos en obra, evitando derrames o afectaciones al entorno, y posteriormente entregados a la ruta ordinaria de recolección municipal. Los frentes intervenidos se entregaron limpios una vez finalizadas las actividades.

En cuanto a los residuos peligrosos (RESPEL), no se registró generación durante todo el periodo de ejecución, dado que las actividades realizadas no involucraron el uso de sustancias o materiales de carácter peligroso.

Respecto a los Residuos de Construcción y Demolición (RCD), estos se generaron principalmente por actividades de vaciado de concreto para rieles, cunetas, vigas

y concreto ciclópeo, así como por demoliciones puntuales y de pequeña escala. La elaboración de concreto de manera manual e in situ permitió minimizar desperdicios, y los residuos generados fueron reutilizados en sitio cuando fue técnicamente viable, o dispuestos a través de empresas autorizadas, conforme a la normativa ambiental vigente.

Los residuos de excavación y movimientos de tierra, generados durante la conformación de cunetas, vigas y adecuación de la rasante, fueron reutilizados para procesos de nivelación y relleno dentro de los mismos frentes de obra, evitando la disposición inadecuada y reduciendo el impacto ambiental.

Residuos RCD



Imagen 1. Vaclado Concreto



Imagen 2. Demoliciones

Residuos de Excavación



Imagen 3. Conformación Cunetas y Vigas

4.2 PROGRAMA DE ALMACENAMIENTO DE MATERIALES DE CONSTRUCCIÓN

Se verificó que los materiales de construcción fueron almacenados de manera adecuada y organizada. Los materiales sensibles a la intemperie, como cemento y aditivos, se mantuvieron en almacenes cubiertos o campamentos construidos, garantizando su protección frente a la lluvia, la humedad y los cambios climáticos. Adicionalmente, los materiales acopiados en los frentes activos fueron debidamente cubiertos, y el concreto recién instalado fue protegido con plástico, evitando reprocesos y pérdidas asociadas a las condiciones climáticas.



Imagen 4. Zonas Interventidas protegidas



Imagen 5. Material Protegido

3.3 PROGRAMA DE MANEJO DE FUENTES DE EMISIONES ATMOSFERICAS.

La interventoría verificó de forma permanente que los vehículos y maquinaria que ingresaron al área de obra contaran con la documentación vigente, incluyendo certificados de revisión técnico-mecánica y control de emisiones. Como medida preventiva, el contratista mantuvo disponible la humectación de vías y zonas de trabajo, la cual se aplicó cuando las condiciones climáticas lo requirieron, con el fin de controlar la dispersión de material particulado. Durante las visitas de seguimiento no se evidenciaron emisiones atmosféricas significativas ni afectaciones al entorno.

Se relacionan los vehículos ingresados a obra:

VEHICULO	CONDUCTOR
UQD682	JOSE NORBERTO BERRIO
UQE195	JEINER DE JESUS HURTADO
WCO347	ALEJANDRO DIAZ
AZN227	JUAN JOSE VARGAS



INFORME INTERVENTORÍA

Conclusión General

El contratista ejecutó los programas ambientales de manera controlada, responsable y conforme a los lineamientos contractuales y normativos, garantizando una adecuada gestión de residuos, el correcto almacenamiento de materiales y el control de emisiones atmosféricas. Las medidas implementadas permitieron prevenir impactos ambientales, optimizar el aprovechamiento de materiales y mantener condiciones adecuadas de orden, limpieza y protección ambiental en todos los frentes de trabajo

SINERGIA
INTERVENTORIA Y CONSTRUCCION S.A.S.

4. COMPONENTE SEGURIDAD Y SALUD EN EL TRABAJO

El Sistema de Gestión en Seguridad y Salud en el Trabajo (SG-SST) constituye un compromiso conjunto entre el contratista, la interventoría y todo el personal vinculado al proyecto, quienes, mediante la aplicación de medidas preventivas y el fortalecimiento del autocuidado, contribuyen a la prevención del riesgo laboral, la reducción de accidentes y la protección integral de la salud de los trabajadores. De igual manera, este sistema busca el control de pérdidas en todos los niveles, protegiendo no solo la integridad del personal, sino también el medio ambiente, los equipos y las instalaciones asociadas al desarrollo de la obra.

Principales Actividades SST Realizadas Durante el Periodo

Durante el periodo evaluado, la interventoría realizó seguimiento al cumplimiento de las actividades y procedimientos establecidos en el Programa de Seguridad y Salud en el Trabajo (SST), verificando la correcta aplicación de las medidas preventivas, la documentación del personal y la gestión del contratista frente a los lineamientos del Sistema de Gestión en Seguridad y Salud en el Trabajo.

A continuación, se describen las principales acciones y observaciones realizadas:

- **Verificación de novedades de ingreso y retiro del personal de obra**

La interventoría realizó el seguimiento permanente a las novedades de ingreso y retiro del personal de obra, verificando que dichas novedades fueran reportadas oportunamente por el contratista. Se constató que los registros de personal se mantuvieron actualizados, permitiendo identificar de manera clara el número de trabajadores activos en cada periodo y su permanencia en los frentes de trabajo.

Durante la ejecución del proyecto se evidenció una alta rotación de personal, asociada principalmente a las condiciones del contrato en zona veredal y a las condiciones climáticas adversas, factores que influyeron en la deserción voluntaria del personal de obra.

- **Afiliaciones del personal y seguimiento a la seguridad social**

La interventoría verificó que el personal vinculado al proyecto contara con las afiliaciones correspondientes al Sistema General de Seguridad Social, incluyendo



INFORME INTERVENTORIA

salud, pensión, riesgos laborales y, cuando aplicaba, caja de compensación familiar.

Se revisaron los soportes entregados por el contratista, evidenciando que el personal activo se encontraba debidamente afiliado, cumpliendo con la normatividad vigente en materia laboral y de seguridad social.

- **Verificación de pagos de seguridad social**

Como parte del seguimiento SST, la interventoría realizó la verificación de los pagos mensuales de seguridad social del personal vinculado a la obra.

Se constató que el contratista efectuó los pagos de manera oportuna y acorde con la base de cotización correspondiente, garantizando la cobertura del personal frente a riesgos laborales, atención en salud y prestaciones sociales.

- **Ausentismo por enfermedad general y/o accidentes de trabajo**

Durante el periodo evaluado se registraron eventos de ausentismo, principalmente asociados a enfermedad general. No se presentaron accidentes de trabajo de gravedad.

Adicionalmente, se evidenció deserción constante del personal, motivada por las condiciones climáticas, las bajas temperaturas, la dificultad de acceso a los frentes veredales y las condiciones propias del contrato, lo cual impactó la continuidad del recurso humano en la obra.

- **Implementación y verificación de normas y estándares de seguridad**

La interventoría realizó seguimiento a la implementación de las normas y estándares de Seguridad y Salud en el Trabajo, verificando en campo el cumplimiento de las medidas preventivas establecidas por el contratista.

Se constató el uso adecuado de Elementos de Protección Personal (EPP), la señalización básica de las zonas de trabajo y la adopción de medidas de seguridad acordes con las actividades ejecutadas.



INFORME INTERVENTORÍA

Asimismo, se realizaron recomendaciones orientadas a fortalecer la cultura de autocuidado y a mitigar los riesgos asociados a las condiciones climáticas y operativas del proyecto

Conclusión General – Seguimiento SST

El seguimiento realizado por la interventoría permitió evidenciar que el contratista dio cumplimiento a los lineamientos básicos en materia de Seguridad y Salud en el Trabajo, manteniendo afiliaciones y pagos de seguridad social al día, y aplicando medidas preventivas en los frentes de obra.

Si bien se presentó alta rotación y ausentismo del personal, principalmente por factores climáticos y condiciones del entorno veredal, no se registraron eventos graves que comprometieran la integridad de los trabajadores, garantizando condiciones mínimas de seguridad durante la ejecución del proyecto

SANDRA MILENA FRANCO VANEGAS.
Representante Legal

SINERGIA
INTERVENTORIA Y CONSTRUCCION S.A.S.

1911



1911

1911

1911

1911

1911

1911



**INFORME
INTERVENTORIA**

**Realizar Interventoría Técnica, Administrativa,
Financiera, Ambiental Y Social Para La
Construcción De Placa Huella En El Municipio De
El Retiro En Concordancia Con El Convenio N°
24as111b2065 Suscrito Con La Gobernación De
Antioquia, Derivado Del Contrato
Interadministrativo 014 De 2025
Septiembre-octubre/2025**

INFORME No.6

SINERGIA
INTERVENTORIA Y CONSTRUCCION S.A.S.



INFORME INTERVENTORÍA

TABLA DE CONTENIDO

INFORMACIÓN GENERAL DEL PROYECTO.....	4
INFORMACIÓN GENERAL DE LOS CONTRATOS.....	5
1. COMPONENTE TECNICO Y ADMINISTRATIVO.....	7
1.1. ACTIVIDADES EJECUTADAS.....	7
1.2 OBSERVACIONES TÉCNICAS.....	8
1.3 ACTA DE OBRA.....	9
1.4 REGISTRO FOTOGRAFICO.....	10
1.4 ANALISIS DE RECURSOS.....	16
1.4.2 PERSONAL CONTRACTUAL INTERVENTORIA.....	16
1.5. PLAN DE CONTROL, INSPECCIÓN Y ENSAYO.....	16
1.5.1 VERIFICACIÓN DE MEDIDAS Y CONTROL TÉCNICO.....	17
1.5.2 FICHAS TÉCNICAS Y CERTIFICADOS DE CALIDAD.....	18
1.5.3 RESULTADOS DE ENSAYOS DE LABORATORIO.....	18
1.5.4 REPORTE DE LLUVIAS.....	18
1.6 LISTADO DE OBRAS EXTRAS.....	19
2. COMPONENTE FINANCIERO.....	21
2.1 RESUMEN AVANCE FINANCIERO.....	21
3. COMPONENTE SOCIAL.....	25
3.1. SOCIALIZACIÓN Y Comunicación.....	25
3.1.1 Socialización.....	26
3.1.2 Empleabilidad.....	26
3.2 Protección A La Estructura Pública Y Privada.....	27
3.2.1 Actas De Entorno.....	28
3.2.2 Actas De Vecindad.....	28
3.3. Atención A La Comunidad.....	29
4. COMPONENTE AMBIENTAL.....	31



INFORME INTERVENTORIA

4.1 PROGRAMA DE MANEJO DE RESIDUOS SÓLIDOS	31
4.2 PROGRAMA DE ALMACENAMIENTO DE MATERIALES DE CONSTRUCCIÓN	32
3.3 PROGRAMA DE MANEJO DE FUENTES DE EMISIONES ATMOSFERICAS..	33
4. COMPONENTE SEGURIDAD Y SALUD EN EL TRABAJO	35

SINERGIA
INTERVENTORIA Y CONSTRUCCION S.A.S.

INFORMACIÓN GENERAL DEL PROYECTO.

El Municipio de El Retiro se encuentra ubicado en el departamento de Antioquia, forma parte de la subregión Oriente del departamento de Antioquia. Limita por el norte con los municipios de Envigado y Rionegro, por el este con los municipios de Rionegro y La Ceja, por el sur con La Ceja y Montebello y por el oeste con los municipios de Santa Bárbara, Caldas y Envigado.

El proyecto se está desarrollando en este momento en las veredas el Tabacal y Los Medios

El proyecto tiene como objetivo: "Realizar Interventoría Técnica, Administrativa, Financiera, Ambiental Y Social Para La Construcción De Placa Huella En El Municipio De El Retiro".





INFORME INTERVENTORÍA

INFORMACIÓN GENERAL DE LOS CONTRATOS

CONTRATO DE OBRA.

CONTRATO No:	Nº 027 de 2025
TIPO DE CONTRATO:	OBRA
CONTRATANTE:	FONDO DE DESARROLLO SOCIAL DEL MUNICIPIO DE EL RETIRO
NIT:	900.198.194-5
CONTRATISTA:	OMEGA INGENIERIA ASOCIADOS S.A.S
NIT:	811.046.667-2
REPRESENTANTE LEGAL:	WILLIAM ANTONIO BALCAZAR BOTERO
CC:	71.652.056
OBJETO:	CONSTRUCCIÓN DE PLACA HUELLA EN EL MUNICIPIO DE EL RETIRO EN CONCORDANCIA CON EL CONVENIO Nº 24AS111B2065 SUSCRITO CON LA GOBERNACIÓN DE ANTIOQUIA, DERIVADO DEL CONTRATO INTERADMINISTRATIVO 014 DE 2025
VALOR:	MIL CIENTO VEINTISIETE MILLONES SETECIENTOS UN MIL SETESCIENTOS TREINTA Y CUATRO PESOS CON TREINTA Y TRES CENTAVOS M.L. (\$1.127.701.734,33)
TIEMPO INICIAL	CINCO (5) MESES CONTADOS A PARTIR DE LA SUSCRIPCIÓN DEL ACTA DE INICIO SIN EXCEDER EL 05 DE OCTUBRE DE 2025
FECHA INICIO	3 DE ABRIL DE 2025
FECHA INICIAL	TERMINACIÓN 03 DE SEPTIEMBRE DE 2025
OTROSI No.1	Modificación a la cláusula novena de garantías del contrato
OTROSI No.2	Se prorroga el contrato hasta el 5 de octubre de 2025
OTROSI No.3	Se prorroga el contrato hasta el 31 de octubre de 2025
OTROSI No.4	Se adiciona la suma de ciento diecinueve millones setecientos cuarenta y un mil novecientos trece pesos con veintidós centavos (\$119.741.913,22), al valor del contrato.



INFORME INTERVENTORIA

CONTRATO DE INTERVENTORIA.

CONTRATO N°	028 de 2025
CONTRATANTE:	FONDO DE DESARROLLO SOCIAL DEL MUNICIPIO DE EL RETIRO
NIT:	900.198.194-5
CONTRATISTA:	SINERGIA INTERVENTORIA Y CONSTRUCCION S.A.S.
NIT:	901.026.111-0
TIPO DE CONTRATO:	INTERVENTORIA
OBJETO DEL CONTRATO:	INTERVENTORIA TÉCNICA, ADMINISTRATIVA, FINANCIERA, AMBIENTAL Y SOCIAL PARA LA CONSTRUCCIÓN DE PLACA HUELLA EN EL MUNICIPIO DE EL RETIRO EN CONCORDANCIA CON EL CONVENIO N° 24AS111B2065 SUSCRITO CON LA GOBERNACIÓN DE ANTIOQUIA, DERIVADO DEL CONTRATO INTERADMINISTRATIVO 014 DE 2025
VALOR DEL CONTRATO:	SESENTA Y SIETE MILLONES TRESCIENTOS CINCUENTA Y SEIS MIL CUATROCIENTOS DIECINUEVE PESOS M.L. (\$67.356.419,00)
FECHA DEL ACTA DE INICIO:	03 DE ABRIL DE 2025
FECHA TERMINACIÓN INICIAL	05 DE OCTUBRE DE 2025
OTROSI No.1	Modificación a la cláusula novena de garantías del contrato
OTROSI No.2	Se prorroga el contrato hasta el 5 de octubre de 2025
OTROSI No.3	Se prorroga el contrato hasta el 31 de octubre de 2025
OTROSI No.4	Se adiciona la suma de SIETE MILLONES CIENTO CINCUENTA Y DOS MIL CUARENTA Y SEIS PESOS CON OCHENTA Y SEIS CENTAVOS (\$7.152.046,86)

SINERGIA
INTERVENTORIA Y CONSTRUCCION S.A.S.



INFORME INTERVENTORÍA

1. COMPONENTE TECNICO Y ADMINISTRATIVO.

1.1. ACTIVIDADES EJECUTADAS.

Durante el transcurso del proceso constructivo de este proyecto se ejecutaron las actividades que se describen a continuación:

GENERAL

- Cierres viales
- Orden y Aseo

TABACAL

- Ingreso y acopio de materiales
- Figuración de acero de refuerzo
- Toma de muestra de densidades
- Instalación de formaleta
- Instalación de acero
- Vaciado de rieles
- Vaciado de concreto ciclópeo
- Llenos compactados para conformación de cunetas
- Instalación de formaleta para construcción de cunetas y viga riostras
- Vaciado de cunetas y vigas

LOS MEDIOS

- Conformación y nivelación de la vía
- Instalación y compactación de base Granular,
- Conformación de bombeo de vía
- Corte y Figuración de acero de refuerzo
- Toma de muestra de densidades
- Instalación de acero
- Instalación de formaleta
- Vaciado de rieles
- Vaciado de concreto ciclópeo
- Llenos compactados para conformación de cunetas
- Instalación de formaleta para construcción de cunetas y viga riostras
- Vaciado de cunetas y vigas



INFORME INTERVENTORÍA

PANTALIO

- Ingreso y acopio de material a la obra
- Conformación y nivelación de la vía
- Instalación y compactación de base Granular,
- Conformación de bombeo de vía
- Corte y Figuración de acero de refuerzo
- Toma de muestra de densidades
- Instalación de acero
- Instalación de formaleta
- Vaciado de rieles
- Vaciado de concreto ciclópeo
- Llenos compactados para conformación de cunetas
- Instalación de formaleta para construcción de cunetas y viga riostras
- Vaciado de cunetas y vigas

1.2 OBSERVACIONES TECNICAS

Durante el periodo evaluado, se verificó que el frente Pantalio es el único que permanece en ejecución, encontrándose en la etapa final del proyecto.

Las observaciones técnicas realizadas por la interventoría han sido de carácter menor y atendidas oportunamente por el contratista, sin afectar el desarrollo normal de las actividades constructivas.

Los frentes Los Medios y Tabacal fueron entregados a satisfacción, una vez ejecutados los detalles finales que se encontraban pendientes de definición.

La interventoría comprobó el cumplimiento de las especificaciones técnicas y la correcta finalización de los trabajos en dichos tramos.



INFORME INTERVENTORIA

1.3 ACTA DE OBRA

Se relacionan las actividades cobradas en el acta de obra No.2

ITEMS	DESCRIPCION DE ACTIVIDAD	CANTIDADES CONTRACTUALES		ACTA 2		PERMITE POR DECEDER		
		UNID.	VALOR UNIT.	VALOR TOTAL	Cant.	Valor Total	Cantidad	Valor Total
PLACA HUELLA								
1	CONCRETOS							
1.2	Concreto ciclópeo espesor 0,15 m (40% piedra y 60% concreto de 3000 psi). Suministro, transporte e instalación de concreto ciclópeo para para entre rieles y sobre anchos de placa huella. Incluye formaleta, vibrador y todo lo necesario para su correcta construcción.	m3	\$ 482.481,25	\$ 95.496.250,00	54	\$26.635.607,13	86	41.652.606
1.3	Concreto de 210 kg/cm2 (3.000 psi) espesor 0,15 m - Suministro, transporte e instalación de concreto para rieles, vigas rieles, cunetas y bordillos. Incluye formaleta, vibrador, corte de junta de pao 5 mm y todo lo necesario para su correcta construcción. No incluye el cemento, el cual se suministrara en especie por la entidad contratante. Si incluye el transporte del mismo desde la zona urbana, hasta el sitio	m3	\$ 436.725,78	\$ 214.073.310,14	167	\$70.227.335,40	201	\$7.444.388
2	ACERO			\$ 0,00				
2.1	Acero de refuerzo 4.200 kg/cm ² (60.000 psi), transporte, ligadura e instalación de acero de refuerzo para placas, cunetas, listos y dentellones. No incluye el acero, el cual se suministrara en especie por la entidad contratante. Si incluye el transporte del mismo desde la zona urbana, hasta el sitio	Kg	\$ 2.670,31	\$ 121.098.617,19	11.500	\$30.708.965,00	16.635	44.420.607
3	DEMOLICIONES, EXCAVACIONES Y LIENOS			\$ 0,00				
3.1	Demolición de riego, rieles en concreto o pavimento en mal estado. Incluye cargue y botada de escombros.	m3	\$ 64.564,06	\$ 1.956.923,80	12	\$750.234,36	3	218.227
3.3	Excavación manual para cunetas, vigas listo y cunetas de inspección hasta una profundidad de 110cm. Incluye retiro de sobrantes, transporte hasta escombrera y desecho de botadero.	m3	\$ 36.362,50	\$ 14.649.687,30	45	\$2.533.674,30	168	9.524.277
OBRAS EXTRAS								
OE1	TRANSPORTE DE MATERIAL DE PLAYA Y AGREGADOS PARA LA CONSTRUCCION DE CONCRETOS CICLOPEOS HASTA SITIOS DE OBRA EN LAS DIFERENTES VEREDAS DEL MUNICIPIO	m3	\$ 92.930,00		56	\$5.168.766,60	114	10.563.353
OE2	TRANSPORTE DE MATERIAL DE PLAYA Y AGREGADOS PARA LA CONSTRUCCION DE CONCRETOS DE 35 MPa PARA CUNETAS, HUELLAS, BORDILLOS, VIGAS Y ROSTRAS HASTA SITIOS DE OBRA EN LAS DIFERENTES VEREDAS DEL MUNICIPIO	m3	\$ 83.520,00		162	\$13.907.689,40	292	24.356.100
OE4	Instalación de CERRAMIENTO PROVISIONAL obra en tela verde con una altura de 2,1 m. Incluye suministro, transporte, instalación y desmonte de la tela y estructura en loco de madera común, fijación de estructura en madera común y todas las demás elementos necesarios para su correcta instalación.	m2	\$ 50.290,05		67	\$3.344.268,33	289	14.508.679
OE5	Instalación de POLIETILENO para protección de suelos y materiales. Incluye suministro y transporte de los materiales, listados y todos los elementos necesarios para su correcta instalación y funcionamiento.	m2	\$ 7.920,00		244	\$2.106.720,00	362	3.025.440
COSTO DIRECTO				\$ 881.616.979,25		\$ 155.182.640,82		\$ 382.453.197,56
ADMINISTRACION (23%)				\$ 202.633.905,35		\$ 35.672.007,39		\$ 87.944.235,44
UTILIDAD (5%)				\$ 44.050.849,00		\$ 7.759.132,04		\$ 19.122.659,88
COSTO TOTAL OBRA				\$ 1.127.701.734,33		\$ 198.613.780,25		\$ 489.540.092,88

1.4 REGISTRO FOTOGRAFICO

PANTALIO











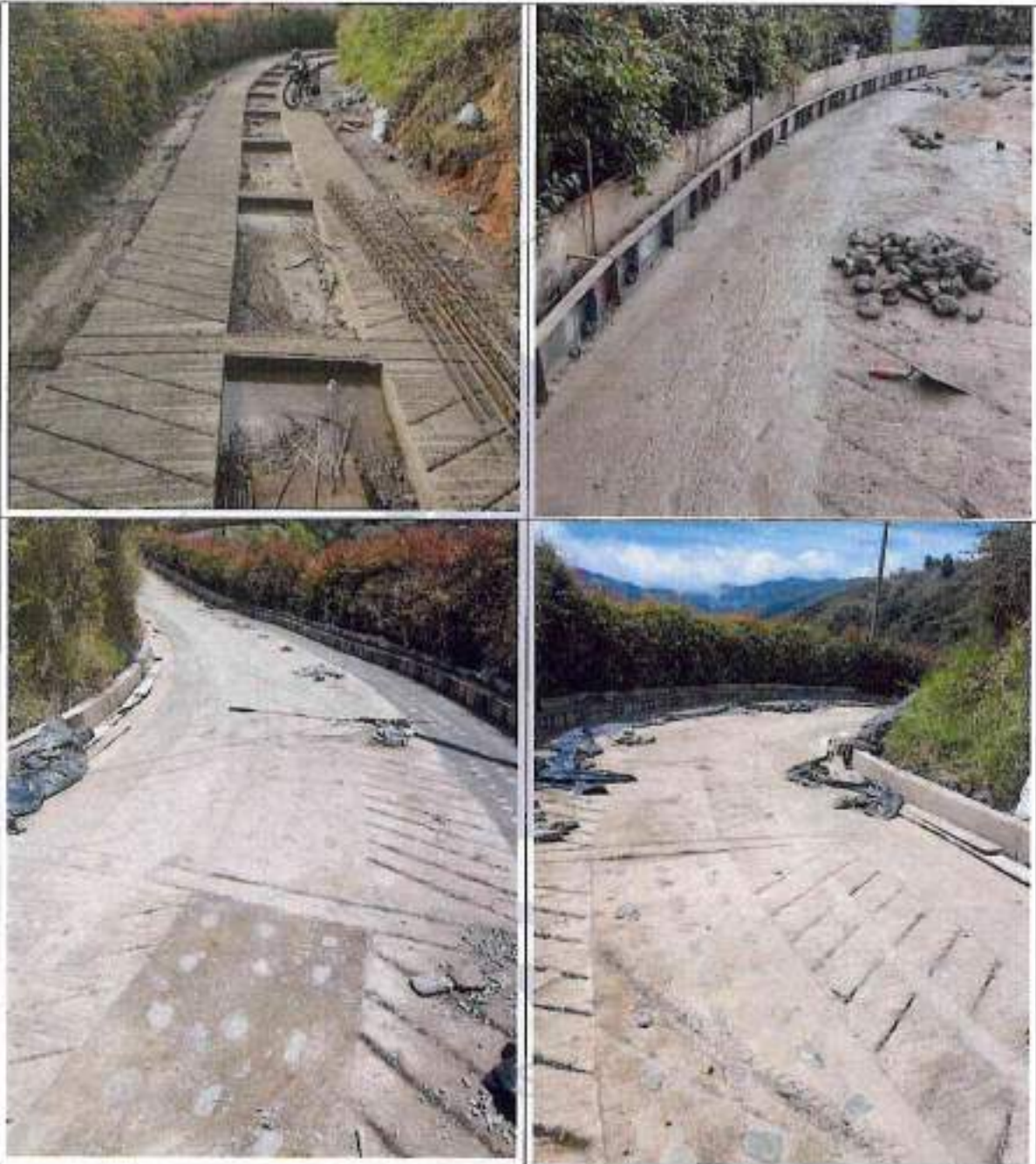

1.4 ANALISIS DE RECURSOS.

1.4.1 RECURSOS DEL CONTRATISTA

A continuación, se relacionan los recursos que el contratista OMEGA INGENIERIA ASOCIADOS S.A.S a implementado durante el periodo de desarrollo del proyecto, para el buen desarrollo de las actividades programadas:

RECURSOS HUMANOS DEL CONTRATISTA

CARGO	CANTIDAD
Residente de obra	1
Residente Sisoma	1
Oficial	2
Personal de obra	5
Conductores	1

Tabla 1 - Personal en Obra

1.4.2 PERSONAL CONTRACTUAL INTERVENTORIA.

Para cumplir su labor la interventoría requirió del siguiente personal:

CARGO	CANTIDAD
Residente de Interventoría	1
Residente Sisoma	1

Tabla 3 - Personal Interventoría

1.5. PLAN DE CONTROL, INSPECCIÓN Y ENSAYO.

Sinergia Interventoría Y Construcción S.A.S., llevando a cabo las funciones propias de la interventoría del Contrato de Obra N°028 de 2025 cuyo objeto es: "Realizar Interventoría Técnica, Administrativa, Financiera, Ambiental Y Social Para La Construcción De Placa Huella En El Municipio De El Retiro En Concordancia Con El Convenio N°.24as111b2065 Suscrito Con La Gobernación De Antioquia, Derivado Del Contrato Interadministrativo 014 De 2025"; Verifica el cumplimiento del plan de control, inspección y ensayo.



INFORME INTERVENTORÍA

Actividades Desarrolladas Durante El Periodo:

En capitulo se informa los documentos técnicos entregados por el contratista, como:

1. Verificación De Medidas Y Control Técnico
2. Fichas técnicas de materiales, insumos, mobiliario, etc. Certificados de calidad de materiales e insumos utilizados en obra
3. Resultados de ensayos de laboratorio
4. Reporte de lluvias
5. Listado obras extras.

1.5.1 VERIFICACIÓN DE MEDIDAS Y CONTROL TÉCNICO

Entre las funciones propias de la interventoría se encuentra la verificación y aseguramiento de la correcta ejecución de las actividades constructivas, lo que implica la comprobación de dimensiones, medidas, diámetros y distancias, así como el acompañamiento en la realización de ensayos destinados a garantizar la calidad del proyecto y el cumplimiento de las especificaciones técnicas.

Durante el desarrollo de las obras, la interventoría y el contratista mantuvieron un seguimiento conjunto y permanente de los procesos constructivos, efectuando la verificación y registro de medidas, cantidades y avances de manera coordinada, con el fin de asegurar la conformidad técnica y la adecuada ejecución de los trabajos.

En general, los resultados obtenidos fueron satisfactorios, evidenciándose el cumplimiento de los parámetros de calidad exigidos y la correcta aplicación de los procedimientos constructivos definidos para el proyecto

Vereda Pantalio



1.5.2 FICHAS TÉCNICAS Y CERTIFICADOS DE CALIDAD

Se relacionan los Certificados de calidad y/o Fichas técnicas entregadas por el contratista a la fecha:

- N/A para este periodo

1.5.3 RESULTADOS DE ENSAYOS DE LABORATORIO

Se relacionan resultados de laboratorio

- Resultado muestras de ensayos de cilindro

1.5.4 REPORTE DE LLUVIAS

Durante septiembre, se observan condiciones variables con presencia frecuente de lluvias, niebla y algunos eventos de tormenta. Es un mes con bastante actividad meteorológica, especialmente en las primeras y últimas semanas.

Septiembre pertenece al segundo período lluvioso del año en la región andina (agosto-noviembre), caracterizado por abundante nubosidad, lluvias frecuentes y mañanas frías con niebla

Septiembre en El Retiro (Antioquia) fue un mes húmedo y variable, típico del inicio del pico lluvioso de la segunda temporada del año.

Predominaron las lluvias ligeras a moderadas, niebla matutina y tormentas eléctricas al final del mes.

En términos ambientales, este patrón sugiere suelos con alta humedad, riesgo moderado de deslizamientos.

A continuación, se relacionan los informes meteorológicos

Tiempo observado en septiembre de 2025 en El Retiro

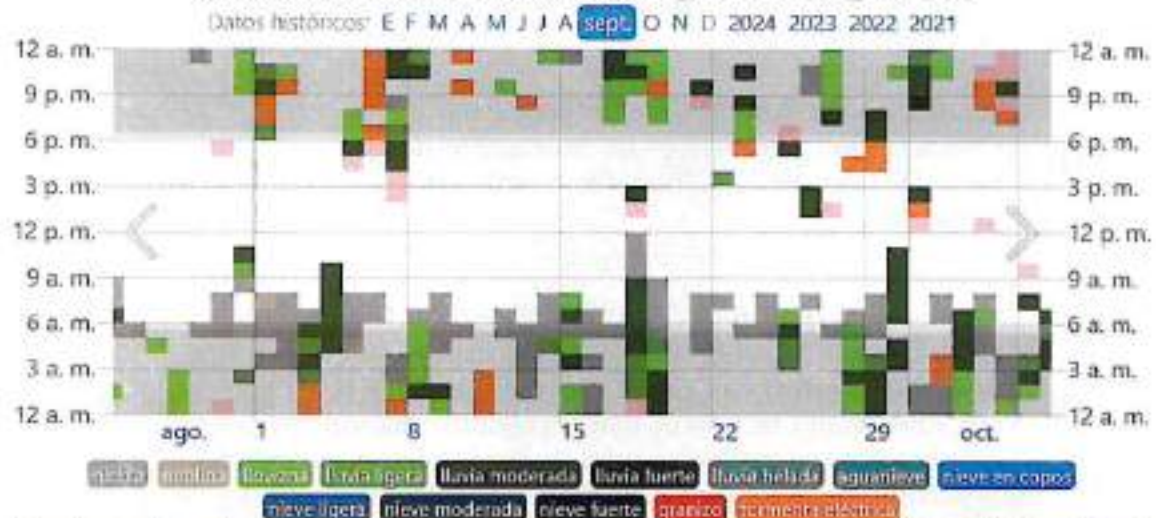

<https://es.weatherpark.com/d/m/22334/2025/07/Tiempo-hist%C3%B3rico-en-septiembre-de-2025-en-El-Retiro-Colombia>

1.6 LISTADO DE OBRAS EXTRAS

Se relacionan las obras extras revisadas y aprobadas por la interventoria y posteriormente revisadas y aprobadas por la supervisión

OBRAS EXTRAS			
Item	Descripción	un	Precio
OE1	Transporte De Material De Playa Y Agregados Para La Construcción De Concretos Ciclópeos Hasta Sitios De Obra En Las Diferentes Veredas Del Municipio	M3	\$ 92.930,00



INFORME INTERVENTORIA

OBRAS EXTRAS			
OE2	Transporte De Material De Playa Y Agregados Para La Construcción De Concretos De 21 Mpa Para Cunetas, Huellas, Bordillos, Vigas Y Riostras Hasta Sitios De Obra En Las Diferentes Veredas Del Municipio	M3	\$ 83.520,00
OE3	Transporte De Material Tipo Subbase Para Conformación Y Nivelación De Subrasante Hasta Sitios De Obra En Las Diferentes Veredas Del Municipio	ml	\$ 55.680,00
OE4	Instalación de CERRAMIENTO PROVISIONAL obra en tela verde con una altura de 2,1m. Incluye suministro, transporte, instalación y desmonte de la tela y estructura en taco de madera común, fijación de estructura en madera común y todos los demás elementos necesarios para su correcta instalación.	ml	\$ 50.290,05
OE5	Instalación de POLIETILENO para protección de taludes y materiales. Incluye suministro y transporte de los materiales, traslapes y todos los elementos necesarios para su correcta instalación y funcionamiento.	m2	\$ 7.920,00

SINERGIA
INTERVENTORIA Y CONSTRUCCION S.A.S.



INFORME INTERVENTORÍA

2. COMPONENTE FINANCIERO.

En cumplimiento a las funciones propias de la interventoría, cada mes se realiza el respectivo control al presupuesto, en el que se puede evidenciar el comportamiento financiero y el avance presupuestal del proyecto.

2.1 RESUMEN AVANCE FINANCIERO

En la siguiente tabla se presenta el resumen financiero de la ejecución del contrato de obra 027-2025:

OBRA EJECUTADA		PAGOS	
VR. CONTRATO	\$ 1.127.701.734	VR. ACTAS ANTERIORES	\$ 439.527.706
VR. ADICIÓN	\$ 0	VR. PENDIENTE POR EJECUTAR	\$ 489.540.248
VR. TOTAL, CONTRATO	\$ 1.127.701.734	AMORTIZACIÓN	
VR. EJECUTADO	\$ 638.161.486	VR. ACTA No. 2	\$ 198.633.780
VR. ACTA No.2	\$ 198.633.780	VR. AMORTIZACIÓN	\$ 59.590.134
VALOR ANTICIPADO	\$ 338.310.520	VR. A PAGAR	\$ 139.043.646
PENDIENTE POR AMORTIZAR	\$ 146.862.074		

Tabla 4 - Avance financiero obra

Es importante aclarar que durante el presente periodo no se generó acta de obra, motivo por el cual no se presentaron variaciones en el componente financiero del proyecto, manteniéndose los valores ejecutados sin modificación respecto al periodo anterior

CONTROL DE PAGOS, ANTICIPO Y AVANCE DE OBRA

2.2.1 control de pagos obra y Amortización Anticipo

A la fecha no se ha realizado el primer pago, se registra el primer cobro efectuado por el contratista

Componente Financiero			
Descripción	Recursos Iniciales	Adición N°01	Valores totales
Costo Directo	\$ 881.016.980		881.016.980
Administración (23 %)	\$ 202.633.905	\$ 0	202.633.905



INFORME INTERVENTORIA

Componente Financiero			
Utilidad [5%]	\$ 44.060.849	\$ 0	44.060.849
Total Contrato:	\$ 1.127.701.734	\$ 0	\$ 1.127.701.734
Anticipo [30 %]	338.310.520		338.310.520
Vr. Acta de pago #1	\$ 439.527.706		\$ 439.527.706
Amortización #1	\$ 131.858.312		\$ 131.858.312
Vr. Neto a pagar en Acta de pago #1	\$ 307.669.394		\$ 307.669.394
Pago #2	\$ 198.633.780		\$ 198.633.780
Amortización #2	\$ 59.590.134		\$ 59.590.134
Vr. Neto a pagar en Acta de pago #2	\$ 139.043.646		\$ 139.043.646
Pagos Total:	638.161.486		638.161.486
% Cobrado	57%		57%
Pendiente Por Cobrar:	489.540.248		489.540.248
% Pendiente por cobrar	43%		43%

Descripción	Recursos Iniciales	Adición N°01	Valores totales
Total Amortizado	191.448.446		191.448.446
% Amortizado	57%		57%
Pendiente Por Amortizar:	146.862.074		146.862.074
% Pendiente por cobrar	48%		48%

Tabla 5 - Control Pagos Obra

2.2.2 Control de pagos interventoría

Componente Financiero			
Descripción	Recursos Iniciales	Adiciones	Valores totales
Total Contrato:	\$ 67.356.419		\$ 67.356.419
Adición No. 1			
Total Contrato:	\$ 67.356.419	\$ 0	\$ 67.356.419
Cobro 01	26.252.520		26.252.520
Cobro 02	11.864.183		11.864.183
Pagos Total:	\$ 38.116.703	\$ 0	\$ 38.116.703



INFORME INTERVENTORÍA

Componente Financiero			
% Cobrado	57%		57%
Pendiente Por Cobrar:	29.239.716		29.239.716
% Pendiente por cobrar	43%		43%

Tabla 6 - Control Pagos Interventoría

2.2.2.1 AVANCE DE OBRA

Se muestra el avance general del proyecto

PORCENTAJE DE OBRA		AVANCE FINANCIERO	
Valor Inicial		\$ 1.127.701.734	
Adición 1:		0	
Total Presupuesto		\$ 1.127.701.734	
Avance total:	57%	Avance total:	\$638.161.486
Ejecutado en acta 2:	18%	Ejecutado en acta 2:	\$198.633.780
Faltante por ejecutar:	53%	Faltante por ejecutar:	\$489.540.248

Tabla 7- Porcentaje Avance

Aunque durante el periodo evaluado no se registró avance financiero, dado que el contratista no presentó acta de cobro correspondiente, se evidenció un avance físico en la ejecución de las actividades, el cual se detalla a continuación:

AVANCE FINANCIERO	
Programado:	92%
Ejecutado:	87%
Atraso / Adelanto:	-5%



INFORME INTERVENTORIA

Este desfase se debe principalmente a condiciones climáticas adversas registradas durante el mes de septiembre, caracterizadas por lluvias frecuentes, niebla densa y tormentas eléctricas que afectaron el normal desarrollo de las actividades programadas en campo.

De acuerdo con el análisis histórico del clima en El Retiro, Antioquia, durante dicho mes se presentó una alta recurrencia de lluvias moderadas a fuertes y niebla matutina, lo que ocasionó:

- Limitaciones en el acceso y movilidad por la vía veredal, dificultando el transporte de materiales y equipos hacia el sitio de obra.
- Retrasos en la entrega de materiales, debido a las condiciones del terreno y al mal estado de las vías por la humedad.
- Reducción de las jornadas efectivas de trabajo, especialmente en actividades que requieren condiciones secas o seguras para su ejecución.

Como consecuencia, fue necesario reprogramar algunas tareas y ajustar la logística de transporte, afectando el ritmo de ejecución física y financiera del proyecto

SINERGIA
INTERVENTORIA Y CONSTRUCCION S.A.S.

3. COMPONENTE SOCIAL

Las obras públicas tienen el compromiso de ejecutarse teniendo en cuenta la interrelación que tienen las comunidades vecinas al proyecto, con los aspectos físico y biótico, los cuales pueden ser afectados por las obras. Por ello se debe asumir la gestión social como un proceso que implica planear, ejecutar y verificar todas las acciones orientadas a prevenir y mitigar los impactos que se generen durante el proceso constructivo, promoviendo estrategias de participación, comunicación, generación de empleo y medidas preventivas que brinden transparencia en el proceso. Se constituyen en un acercamiento para el trabajo con la comunidad que tiene el propósito de que el proyecto genere empatía y se ejecute en el tiempo y con los recursos asignados.

Objetivo

Para el contrato con objeto de "CONSTRUCCIÓN DE PLACA HUELLA EN EL MUNICIPIO DE EL RETIRO", de lo cual se llegará a las comunidades de las veredas en cuestión y se realizará continuamente un acompañamiento para garantizar que las comunidades no se vean vulneradas por las intervenciones del proyecto o que estas afecten el desarrollo este.

Según esto, se realizarán socializaciones, actas de vecindad, actas de entorno y se adecuara un punto de atención a la comunidad y un dispositivo donde podrán expresar sus inquietudes, sugerencias, quejas o reclamos.

3.1. SOCIALIZACIÓN Y COMUNICACIÓN

Por medio del programa de socialización y comunicación la comunidad de los sectores a intervenir, podrán conocer el alcance de la obra, las actividades constructivas y además las actividades relevantes de las vías a intervenir, las cuales puedan afectar sus actividades cotidianas como lo son cierres totales de vías, suspensión del servicio de agua, suspensión del servicio de energía y suspensión del servicio de gas, entre otras. En este sentido, según sean necesarios se realizará entrega informativa por medio de E-card, volantes,



INFORME INTERVENTORIA

perifoneo, contactos telefónicos, puerta a puerta y mensajes por medios de comunicación electrónica.

Objetivo

Se pretende brindar un acercamiento a la comunidad aledaña a los puntos de intervención, a través de los diferentes medios de comunicación y de manera presencial, con la finalidad de informar las acciones relevantes de la obra o actividades que interfirieran con sus rutinas, minimizando las molestias y evitando mayores inconvenientes con la comunidad.

3.1.1 Socialización

- La interventoría verificó la realización en el periodo anterior de la socialización correspondiente al frente de trabajo en la vereda Pantalio, donde se informó a la comunidad sobre el alcance del proyecto, las vías a intervenir y las medidas de manejo ambiental y de seguridad que se implementarán durante la ejecución de las obras.
- Asimismo, se constató que previamente se llevaron a cabo las socializaciones de los frentes de trabajo Tabacal y Los Medios, realizadas antes del inicio de las actividades en cada uno de ellos, cumpliendo con los lineamientos establecidos por la entidad contratante.
- Estas reuniones contaron con la participación de la entidad contratante (FONDESER), la supervisión de infraestructura, la interventoría y el contratista, garantizando una comunicación efectiva con la comunidad y la correcta divulgación de los compromisos, alcances y medidas de manejo del proyecto

3.1.2 Empleabilidad

La interventoría verificó que el proyecto mantiene un total de diez (10) empleos activos, cifra que permanece estable en relación con el periodo anterior. El personal se encuentra distribuido entre trabajadores vinculados directamente a la obra y personal subcontratado, incluyendo operarios y conductores de volquetas, quienes desarrollan sus funciones en los diferentes frentes de trabajo conforme a la programación vigente.



INFORME INTERVENTORÍA

Se comprobó que la mayoría de los trabajadores provienen de municipios aledaños al municipio de El Retiro, y que el personal operativo cuenta con alojamiento cercano a los frentes de trabajo, lo cual contribuye a garantizar la continuidad de las labores y a mantener condiciones adecuadas de bienestar.

Durante el periodo evaluado no se registraron incidentes ni ausentismos relevantes, evidenciando el cumplimiento de las disposiciones en materia de seguridad laboral y estabilidad operativa.

GENERACIÓN EMPLEO						
TIPO	ABRIL	MAYO	JUNIO	JULIO	AGOSTO	SEPT
DIRECTOS	4	4	4	4	4	4
INDIRECTOS	10	10	7	6	6	6
TOTAL	14	14	11	10	10	10

3.2 PROTECCIÓN A LA ESTRUCTURA PÚBLICA Y PRIVADA

Para este programa de protección a la estructura pública y privada se pretende atestiguar que todo el equipamiento público y privado cuente con un registro descriptivo y fotográfico donde se pueda percibir el estado en que se encuentran la infraestructura antes de las intervenciones del contrato cuyo objeto de "CONSTRUCCIÓN DE PLACA HUELLA EN EL MUNICIPIO DE EL RETIRO".

Objetivo

El objetivo de este ítem, es garantizar de que al momento que se presente algún daño o perjuicio suscitado por las intervenciones en los sectores antes mencionados se cuente con los soportes para poder repararlo o su defecto blindar al contratista y el contrato, en caso de que alguna persona o propietario pretendan aprovecharse.

De acuerdo con lo expresado, se relacionan las actividades realizadas para el cumplimiento de este programa, hasta la fecha de corte del presente informe:



INFORME INTERVENTORÍA

3.2.1 Actas De Entorno

Mediante las actas de entorno se recolecta la información del estado actual de la malla vial, espacio público, obras de protección, drenaje, infraestructura de servicio público, y zonas verdes, aledaños al área de influencia de la obra a ejecutar, y que serán realizadas previo al inicio de actividades de obra y una vez terminadas las mismas.

Se relacionan las actividades realizadas durante todo el proyecto

La interventoría verificó la elaboración del acta de entorno correspondiente al nuevo frente de trabajo en la vereda Pantalio, la cual se realizó previo al inicio de las actividades constructivas, con el propósito de dejar constancia del estado inicial de la vía, las zonas aledañas y las condiciones generales del entorno.

De igual manera, se confirma que previamente se llevaron a cabo las actas de entorno de los frentes Tabacal y Los Medios, elaboradas bajo el mismo procedimiento de registro antes del inicio de las obras, garantizando el cumplimiento de los lineamientos contractuales y ambientales.

A la fecha, no se han presentado afectaciones a predios colindantes, bienes públicos o privados, ni se han recibido observaciones o quejas por parte de la comunidad, lo que evidencia un adecuado manejo preventivo y control del entorno por parte del contratista y una correcta supervisión de la interventoría durante el desarrollo de las actividades.

3.2.2 Actas De Vecindad

El acta de vecindad es un documento que contiene la información del estado actual de los predios en el área de influencia de la obra, las cuales se realizan previo al inicio de actividades y deben ser firmadas por los dueños de las viviendas, dando fe del estado actual de las mismas. Así mismo, estas actas tienen proceso de cierre, en el cual se verifica que la vivienda esté en las mismas condiciones que en el inicio, como también, registrar las modificaciones o las afectaciones que se presente la vivienda y finalmente constatar si las afectaciones fueron por las obras.



INFORME INTERVENTORÍA

Se relacionan las actividades realizadas durante todo el proyecto

- En el frente Pantallio no fue necesario elaborar actas de vecindad, ya que no se identificaron predios habitados ni viviendas colindantes dentro del área de influencia directa, lo que confirma que no existe afectación a la comunidad en esta zona.
- Como ya se había informado en los frentes de trabajo (Tabacal y Los Medios), no se realizaron levantamientos de actas de vecindad ya que se verificó que dentro del área de influencia establecida (20 metros a partir del eje vial) no hay presencia de edificaciones o viviendas que requieran la elaboración de esta actas.
- Teniendo en cuenta esta revisión, durante el presente periodo no fue necesario realizar actas de vecindad, dado que no se identificaron predios habitados dentro del área de influencia directa de los frentes en ejecución.

3.3. ATENCIÓN A LA COMUNIDAD

Atender a la comunidad es uno de los procesos más relevantes de una obra pública, ya que, por medio de este, se brinda el espacio y los medios para atender las necesidades que presente la comunidad referente al proyecto que se esté ejecutando. Para este proyecto cuyo objeto es "CONSTRUCCIÓN DE PLACA HUELLA EN EL MUNICIPIO DE EL RETIRO", el contratista le brinda este espacio a la comunidad de los sectores de intervención, los cuales son; veredas Tabacal y Los Medios, por lo tanto, esta comunidad tiene la posibilidad de presentar sus necesidades como inquietudes, peticiones, quejas, reclamos y denuncias, de manera verbal o escrita.

Objetivo

Prestar atención, acompañamiento o asesoría (verbal o escrito), a la comunidad para resolver las necesidades que tengan con respecto a la obra. Por lo tanto, la comunidad podrá interponer sus PQRSD o realizar alguna consulta correspondiente a las diferentes actividades de obra.



INFORME INTERVENTORÍA

Actividades realizadas en el transcurso del proyecto:

- El equipo profesional encargado de esta área mantiene presencia constante en los frentes de trabajo, brindando acompañamiento y atención oportuna a las inquietudes de los habitantes del sector, con el propósito de garantizar una comunicación efectiva y un adecuado relacionamiento comunitario.
- Durante el presente periodo no se recibieron PQR (Peticiones, Quejas o Reclamos) por parte de la comunidad ni de otros actores vinculados al proyecto.
- El contratista mantiene disponibles los canales de comunicación y la interventoría ha verificado que el procedimiento de atención continúa activo y accesible

SINERGIA
INTERVENTORIA Y CONSTRUCCION S.A.S.

4. COMPONENTE AMBIENTAL

La gestión ambiental en obras de construcción se refiere a cada una de las partes que definen la estructura de un sistema ecológico y que pueden ser afectadas por agentes contaminantes o por el deterioro ambiental

En el contexto de un proyecto, los componentes ambientales son esenciales para evaluar el impacto de las obras o acciones propuestas sobre el medio ambiente y mitigar ese impacto al máximo

Objetivo

Buscar asegurar la sostenibilidad y minimizar los impactos negativos en el medio ambiente a través de la evaluación y gestión adecuada. Esto incluye la reducción del consumo de recursos naturales y la generación de residuos.

4.1 PROGRAMA DE MANEJO DE RESIDUOS SÓLIDOS

Durante el periodo reportado, se implementaron las siguientes medidas de manejo de residuos sólidos en los frentes de trabajo Tabacal, Los Medios y Pantalio:

1. Residuos Sólidos Ordinarios, Reciclables y Especiales

- o La generación de residuos es mínima.
- o Se concentran en puntos específicos con manejo adecuado para evitar derrames y contaminación.
- o Se entregan a la ruta ordinaria de recolección.
- o El frente Los Medios, al concluir sus actividades, se entregó limpio y sin residuos

2. Residuos Peligrosos (RESPEL)

- o Durante el periodo no se generaron residuos peligrosos en ninguno de los frentes

3. Residuos de Construcción y Demolición (RCD)
 - o En los frentes Tabacal y Pantalio, las actividades predominantes fueron vaciado de concreto para rieles, cunetas y vigas.
 - o La elaboración del concreto in situ permitió ajustar cantidades y minimizar desperdicios.
 - o El frente Los Medios finalizó sus labores dejando el tramo limpio.
4. Residuos de Excavación y Movimiento de Tierras
 - o Generados en los tres frentes durante la conformación de cunetas, vigas e instalación de cordonería.
 - o Este material se reutiliza para la nivelación de las mismas, evitando disposición innecesaria.

Conclusión:

El manejo de residuos sólidos se ha ejecutado de manera controlada y conforme a los lineamientos ambientales y contractuales, asegurando limpieza en los frentes de trabajo, prevención de impactos y aprovechamiento de materiales de obra.

4.2 PROGRAMA DE ALMACENAMIENTO DE MATERIALES DE CONSTRUCCIÓN

Durante el periodo reportado, se verificó que los materiales de construcción en los frentes de trabajo fueron almacenados de manera adecuada, cumpliendo con las buenas prácticas de manejo y prevención de deterioro.

- Se cuenta con un almacén cubierto, destinado específicamente a los materiales que no pueden permanecer expuestos a la intemperie, garantizando su protección frente a lluvia, sol u otras condiciones ambientales que puedan afectar su calidad.

- Los materiales de uso frecuente se mantienen organizados en puntos estratégicos dentro de los frentes de trabajo, facilitando su acceso y evitando pérdidas o daños.

Conclusión:

El manejo y almacenamiento de materiales cumple con los lineamientos de control, seguridad y conservación, asegurando la disponibilidad y calidad de los recursos para la ejecución del proyecto

3.3 PROGRAMA DE MANEJO DE FUENTES DE EMISIONES ATMOSFERICAS.

Durante el periodo reportado, se realizó la revisión de la documentación de los vehículos y maquinaria que ingresan al área de obra, verificando la vigencia de los certificados de revisión técnico-mecánica y control de emisiones, con el fin de asegurar el cumplimiento de la normatividad ambiental.

Cuando las condiciones ambientales lo requieran, se efectuará la humectación de las zonas de trabajo para controlar la generación de material particulado, especialmente en superficies de tránsito vehicular o áreas expuestas al polvo.

Recomendaciones para el contratista:

- Mantener actualizada la documentación ambiental y técnico-mecánica de todos los vehículos y equipos utilizados en la obra.
- Ejecutar la humectación preventiva en días secos o con alta presencia de polvo.
- Registrar las acciones de control implementadas como soporte del cumplimiento ambiental.

Conclusión:

El contratista mantiene un manejo adecuado de las fuentes de emisión



INFORME INTERVENTORIA

atmosférica, aplicando medidas preventivas que garantizan la reducción de emisiones y la protección del entorno durante la ejecución del proyecto.

Se relacionan los vehículos ingresados a obra:

VEHICULO	CONDUCTOR
UQD682	JOSE NORBERTO BERRIO
UQE195	JEINER DE JESUS HURTADO
WCO347	ALEJANDRO DIAZ

SINERGIA
INTERVENTORIA Y CONSTRUCCION S.A.S.

4. COMPONENTE SEGURIDAD Y SALUD EN EL TRABAJO

El Sistema de Gestión en Seguridad y Salud en el Trabajo (SG-SST) constituye un compromiso conjunto entre el contratista, la interventoría y todo el personal vinculado al proyecto, quienes, mediante la aplicación de medidas preventivas y el fortalecimiento del autocuidado, contribuyen a la prevención del riesgo laboral, la reducción de accidentes y la protección integral de la salud de los trabajadores. De igual manera, este sistema busca el control de pérdidas en todos los niveles, protegiendo no solo la integridad del personal, sino también el medio ambiente, los equipos y las instalaciones asociadas al desarrollo de la obra.

Principales Actividades SST Realizadas Durante el Periodo

Durante el periodo evaluado, la interventoría realizó seguimiento al cumplimiento de las actividades y procedimientos establecidos en el Programa de Seguridad y Salud en el Trabajo (SST), verificando la correcta aplicación de las medidas preventivas, la documentación del personal y la gestión del contratista frente a los lineamientos del Sistema de Gestión en Seguridad y Salud en el Trabajo.

A continuación, se describen las principales acciones y observaciones realizadas:

- **Verificación de novedades de ingreso y retiro del personal de obra**

La interventoría realizó seguimiento al control de novedades de ingreso y retiro del personal en los diferentes frentes de trabajo.

Se evidenció una alta rotación de personal operativo; sin embargo, el contratista ha mantenido actualizado el registro y la documentación exigida, garantizando que los trabajadores ingresen con los requisitos de seguridad social completos y vigentes.

- **Afiliaciones del personal y seguimiento a la seguridad social**

Se verificó que el contratista mantiene al día las afiliaciones del personal a EPS, ARL, AFP y Caja de Compensación Familiar, tanto en el personal operativo como administrativo.

La interventoría comprobó el seguimiento periódico a la planilla de seguridad social, asegurando que los aportes se realicen dentro de los plazos establecidos.



INFORME INTERVENTORÍA

- **Verificación de pagos de seguridad social**

Durante las revisiones efectuadas, se constató que el contratista cumplió con los pagos oportunos de la seguridad social, manteniendo cobertura activa para todos los trabajadores vinculados al proyecto

- **Ausentismo por enfermedad general y/o accidentes de trabajo**

De acuerdo con la información suministrada por el contratista y las verificaciones realizadas, no se presentaron casos de ausentismo por enfermedad general ni por accidentes de trabajo durante el periodo reportado, reflejando un adecuado control de las condiciones laborales.

- **Implementación y verificación de normas y estándares de seguridad**

La interventoría verificó la implementación de las normas, procedimientos y estándares de seguridad establecidos en el sistema de gestión.

Se evidenció la dotación y uso de los elementos de protección personal (EPP) por parte del personal, así como el cumplimiento de las medidas preventivas en los frentes de trabajo.

El contratista ha mantenido activa la supervisión en campo y promueve la cultura del autocuidado y la prevención de incidentes

Conclusión – Componente de Seguridad y Salud en el Trabajo

La interventoría concluye que el contratista cumple con los requerimientos del Programa de Seguridad y Salud en el Trabajo, evidenciando una gestión adecuada en materia de afiliaciones, control documental, aplicación de medidas preventivas y ausencia de incidentes.



INFORME INTERVENTORÍA

El desempeño general en SST se considera favorable, manteniendo condiciones seguras en los frentes de trabajo y garantizando el cumplimiento de los lineamientos contractuales y legales vigentes.

SANDRA MILENA FRANCO VANEGAS.
Representante Legal

SINERGIA
INTERVENTORIA Y CONSTRUCCION S.A.S.

1970

1970

1970

1970

)

)



**INFORME
INTERVENTORÍA**

**Realizar Interventoría Técnica, Administrativa,
Financiera, Ambiental Y Social Para La
Construcción De Placa Huella En El Municipio De
El Retiro En Concordancia Con El Convenio N°
24as111b2065 Suscrito Con La Gobernación De
Antioquia, Derivado Del Contrato
Interadministrativo 014 De 2025
Agosto-Septiembre/2025**

INFORME No.5

SINERGIA
INTERVENTORIA Y CONSTRUCCION S.A.S.

TABLA DE CONTENIDO

INFORMACIÓN GENERAL DEL PROYECTO	4
INFORMACIÓN GENERAL DE LOS CONTRATOS	5
1. COMPONENTE TECNICO Y ADMINISTRATIVO.....	7
1.1. ACTIVIDADES EJECUTADAS	7
1.2 OBSERVACIONES TECNICAS.....	8
1.3 ACTA DE OBRA	10
1.4 REGISTRO FOTOGRAFICO.....	11
1.4 ANALISIS DE RECURSOS	19
1.4.2 PERSONAL CONTRACTUAL INTERVENTORIA.....	19
1.5. PLAN DE CONTROL, INSPECCIÓN Y ENSAYO.....	19
1.5.1 VERIFICACIÓN DE MEDIDAS Y CONTROL TÉCNICO.....	20
1.5.2 FICHAS TÉCNICAS Y CERTIFICADOS DE CALIDAD	21
1.5.3 RESULTADOS DE ENSAYOS DE LABORATORIO.....	22
1.5.4 REPORTE DE LLUVIAS	23
1.6 LISTADO DE OBRAS EXTRAS.....	24
2. COMPONENTE FINANCIERO.....	25
2.1 RESUMEN AVANCE FINANCIERO	25
3. COMPONENTE SOCIAL.....	29
3.1. SOCIALIZACIÓN Y Comunicación.....	29
3.1.1 Socialización.....	30
3.1.2 Empleabilidad.....	30
3.2 Protección A La Estructura Pública Y Privada.....	31
3.2.1 Actas De Entorno	32
3.2.2 Actas De Vecindad	32
3.3. Atención A La Comunidad	33
4. COMPONENTE AMBIENTAL.....	36



INFORME INTERVENTORÍA

4.1 PROGRAMA DE MANEJO DE RESIDUOS SÓLIDOS	36
4.2 PROGRAMA DE ALMACENAMIENTO DE MATERIALES DE CONSTRUCCIÓN	37
4.3 PROGRAMA DE MANEJO DE FUENTES DE EMISIONES ATMOSFERICAS..	38
5. COMPONENTE SEGURIDAD Y SALUD EN EL TRABAJO	40



INFORMACIÓN GENERAL DEL PROYECTO.

El Municipio de El Retiro se encuentra ubicado en el departamento de Antioquia, forma parte de la subregión Oriente del departamento de Antioquia. Limita por el norte con los municipios de Envigado y Rionegro, por el este con los municipios de Rionegro y La Ceja, por el sur con La Ceja y Montebello y por el oeste con los municipios de Santa Bárbara, Caldas y Envigado.

El proyecto se está desarrollando en este momento en las veredas el Tabacal y Los Medios

El proyecto tiene como objetivo: "Realizar Interventoría Técnica, Administrativa, Financiera, Ambiental Y Social Para La Construcción De Placa Huella En El Municipio De El Retiro".





INFORME INTERVENTORÍA

INFORMACIÓN GENERAL DE LOS CONTRATOS

CONTRATO DE OBRA.

CONTRATO No:	N° 027 de 2025
TIPO DE CONTRATO:	OBRA
CONTRATANTE:	FONDO DE DESARROLLO SOCIAL DEL MUNICIPIO DE EL RETIRO
NIT:	900.198.194-5
CONTRATISTA:	OMEGA INGENIERIA ASOCIADOS S.A.S
NIT:	811.046.667-2
REPRESENTANTE LEGAL:	WILLIAM ANTONIO BALCAZAR BOTERO
CC:	71.652.056
OBJETO:	CONSTRUCCIÓN DE PLACA HUELLA EN EL MUNICIPIO DE EL RETIRO EN CONCORDANCIA CON EL CONVENIO N° 24AS111B2065 SUSCRITO CON LA GOBERNACIÓN DE ANTIOQUIA, DERIVADO DEL CONTRATO INTERADMINISTRATIVO 014 DE 2025
VALOR:	MIL CIENTO VEINTISIETE MILLONES SETECIENTOS UN MIL SETESCIENTOS TREINTA Y CUATRO PESOS CON TREINTA Y TRES CENTAVOS M.L. (\$1.127.701.734,33)
TIEMPO INICIAL	CINCO (5) MESES CONTADOS A PARTIR DE LA SUSCRIPCIÓN DEL ACTA DE INICIO SIN EXCEDER EL 05 DE OCTUBRE DE 2025
FECHA INICIO	3 DE ABRIL DE 2025
FECHA INICIAL	TERMINACIÓN 03 DE SEPTIEMBRE DE 2025

SINERGIA
INTERVENTORIA Y CONSTRUCCION S.A.S.



INFORME INTERVENTORÍA

CONTRATO DE INTERVENTORIA.

CONTRATO N°	028 de 2025
CONTRATANTE:	FONDO DE DESARROLLO SOCIAL DEL MUNICIPIO DE EL RETIRO
NIT:	900.198.194-5
CONTRATISTA:	SINERGIA INTERVENTORIA Y CONSTRUCCION S.A.S.
NIT:	901.026.111-0
TIPO DE CONTRATO:	INTERVENTORIA
OBJETO DEL CONTRATO:	INTERVENTORÍA TÉCNICA, ADMINISTRATIVA, FINANCIERA, AMBIENTAL Y SOCIAL PARA LA CONSTRUCCIÓN DE PLACA HUELLA EN EL MUNICIPIO DE EL RETIRO EN CONCORDANCIA CON EL CONVENIO N° 24AS111B2065 SUSCRITO CON LA GOBERNACIÓN DE ANTIOQUIA, DERIVADO DEL CONTRATO INTERADMINISTRATIVO 014 DE 2025
VALOR DEL CONTRATO:	SESENTA Y SIETE MILLONES TRESCIENTOS CINCUENTA Y SEIS MIL CUATROCIENTOS DIECINUEVE PESOS M.L. (\$67.356.419,00)
FECHA DEL ACTA DE INICIO:	03 DE ABRIL DE 2025
FECHA TERMINACIÓN INICIAL	05 DE OCTUBRE DE 2025

SINERGIA
INTERVENTORIA Y CONSTRUCCION S.A.S.



INFORME INTERVENTORÍA

1. COMPONENTE TECNICO Y ADMINISTRATIVO.

1.1. ACTIVIDADES EJECUTADAS.

Durante el transcurso del proceso constructivo de este proyecto se ejecutaron las actividades que se describen a continuación:

GENERAL

- Cierres viales
- Orden y Aseo

TABACAL

- Ingreso y acopio de materiales
- Figuración de acero de refuerzo
- Toma de muestra de densidades
- Instalación de formaleta
- Instalación de acero
- Vaciado de rieles
- Vaciado de concreto ciclópeo
- Llenos compactados para conformación de cunetas
- Instalación de formaleta para construcción de cunetas y viga riostras
- Vaciado de cunetas y vigas

LOS MEDIOS

- Conformación y nivelación de la vía
- Instalación y compactación de base Granular,
- Conformación de bombeo de vía
- Corte y Figuración de acero de refuerzo
- Toma de muestra de densidades
- Instalación de acero
- Instalación de formaleta
- Vaciado de rieles
- Vaciado de concreto ciclópeo
- Llenos compactados para conformación de cunetas
- Instalación de formaleta para construcción de cunetas y viga riostras
- Vaciado de cunetas y vigas



INFORME INTERVENTORÍA

PANTALIO

- Construcción de campamento
- Instalación de provisionales
- Levantamientos topográficos
- Ingreso y acopio de material a la obra
- Conformación y nivelación de la vía
- Instalación y compactación de base Granular,
- Conformación de bombeo de vía
- Corte y Figuración de acero de refuerzo
- Toma de muestra de densidades
- Instalación de acero
- Instalación de formaleta
- Vaciado de rieles
- Vaciado de concreto ciclópeo
- Llenos compactados para conformación de cunetas
- Instalación de formaleta para construcción de cunetas y viga riostras
- Vaciado de cunetas y vigas

1.2 OBSERVACIONES TECNICAS

Durante el periodo evaluado, la interventoría realizó seguimiento permanente al desarrollo de las actividades constructivas en los diferentes frentes de trabajo, verificando la correcta ejecución de las labores y el cumplimiento de las especificaciones técnicas del contrato.

- Las observaciones formuladas a lo largo del periodo fueron mínimas y fueron atendidas de manera oportuna por el contratista, garantizando la continuidad del proceso constructivo sin afectaciones significativas en los cronogramas.

- En el frente Pantalio, las actividades iniciaron el 19 de agosto, con la instalación del campamento provisional y la verificación de los puntos de conexión requeridos para los servicios de agua y energía, bajo supervisión directa de la interventoría.



INFORME INTERVENTORÍA

- El 9 de agosto se verificó la finalización de las actividades en el frente Los Medios, constatando la correcta ejecución de las obras y su entrega formal a la supervisión.
- Finalmente, el 26 de agosto de 2025, la interventoría certificó la culminación de los trabajos en el frente Tabacal, evidenciando que el proyecto fue entregado a satisfacción, cumpliendo con los estándares técnicos y de calidad establecidos en el contrato

SINERGIA
INTERVENTORIA Y CONSTRUCCION S.A.S.



INFORME INTERVENTORIA

1.3 ACTA DE OBRA

Se relacionan las actividades cobradas en el acta de obra No.2

ITEMS	DESCRIPCION DE ACTIVIDAD	CANTIDADES CONTRACTUALES		ACTA 2		FINANCIAR POR LIBROS		
		UNID	VALOR UNID	VALOR TOTAL	Cant	Valor Total	Cantidad	Valor Total
PLACA HUELLA								
1	CONCRETOS							
1.2	Concreto ciclópeo espesor 0.15 m (40% piedra y 60% concreto de 3000 psi). Suministro, transporte e instalación de concreto ciclópeo para para entre reles y sobre anchos de placa huella. Incluye formaleta, vibrador y todo lo necesario para su correcta construcción.	m ³	\$ 482,481.25	\$ 96,496,750.00	56	\$26,835,607.10	56	41,652,606
1.3	Concreto de 210 kg/cm ² (3,000 psi) espesor 0.15 m - Suministro, transporte e instalación de concreto para reles, vigas, cunetas y bordillos. Incluye formaleta, vibrador, corte de junta de pla 5 mm y todo lo necesario para su correcta construcción. No incluye el cemento, el cual se suministrara en especie por la entidad contratante, si incluye el transporte del mismo desde la zona urbana, hasta el sitio.	m ³	\$ 434,226.78	\$ 214,073,310.16	162	\$70,227,336.40	201	87,644,385
2	ACERO			\$ 0.00				
2.1	Acero de refuerzo 4,200 kg/cm ² (60,000 psi), transporte, figuración e instalación de acero de refuerzo para placas, cunetas, fochos y derivaciones. No incluye el acero, el cual se suministrara en especie por la entidad contratante, si incluye el transporte del mismo desde la zona urbana, hasta el sitio.	Kg	\$ 2,670.31	\$ 121,058,617.19	11,500	\$30,708,563.00	16,635	44,420,607
3	DEMOLICIONES, EXCAVACIONES Y BENS			\$ 0.00				
3.1	Demolicion de soco, reles en concreto o pavimento en mal estado. Incluye carga y botado de escombros.	m ²	\$ 44,564.06	\$ 1,936,921.80	12	\$750,734.38	3	218,227
3.3	Excavación manual para cunetas, vigas, relos y cajas de inspección hasta una profundidad de 110cm. Incluye retiro de sobrantes, transporte hasta escombrera y derribo de botadero.	m ³	\$ 56,562.50	\$ 14,649,687.50	45	\$2,533,434.58	148	9,524,277
OBRAS EXTRAS								
OE1	TRANSPORTE DE MATERIAL DE PLAYA Y AGREGADOS PARA LA CONSTRUCCION DE CONCRETOS CICLOPEOS HASTA SITIOS DE OBRA EN LAS DIFERENTES VEREDAS DEL MUNICIPIO	m ³	\$ 92,930.00		56	\$5,768,766.60	114	10,563,353
OE2	TRANSPORTE DE MATERIAL DE PLAYA Y AGREGADOS PARA LA CONSTRUCCION DE CONCRETOS DE 21 MPA PARA CUNETAS, HUELLAS, BORDILLOS, VIGAS Y MOSTRAS HASTA SITIOS DE OBRA EN LAS DIFERENTES VEREDAS DEL MUNICIPIO	m ³	\$ 83,320.00		162	\$13,507,689.60	292	24,356,107
OE4	Instalación de CERRAMIENTO PROVISIONAL obra en tela verde con una altura de 2,1m. Incluye suministro, transporte, instalación y desmonte de la tela y estructura en loco de madera común, fijación de estructura en madera común y todos los demás elementos necesarios para su correcta instalación.	m ²	\$ 50,290.05		67	\$3,344,788.33	289	14,508,679
OE5	Instalación de PORMETILENO para protección de tolvas y materiales. Incluye suministro y transporte de los materiales, traspas y todos los elementos necesarios para su correcta instalación y funcionamiento.	m ²	\$ 7,920.00		266	\$2,106,720.00	382	3,025,440
COSTO DIRECTO				\$ 881,016,979.24		\$ 156,182,640.82		\$ 382,453,197.56
ADMINISTRACIÓN (23%)				\$ 202,633,906.23		\$ 36,622,007.39		\$ 87,864,235.44
UTILIDAD (8%)				\$ 44,050,849.00		\$ 7,759,132.04		\$ 19,122,457.88
COSTO TOTAL OBRA				\$ 1,127,701,734.47		\$ 199,563,780.25		\$ 489,540,092.88

1.4 REGISTRO FOTOGRAFICO

TABACAL



Material de Playa



Cerramiento

Acopio de material



Figurado de acero de refuerzo



Instalación de acero y formaleta



Construcción de Rieles



Vaciado concreto tipo ciclopo



Instalación de acero en cunetas y vigas



Vaciado de cunetas



Viga Riostras y cordonería
LOS MEDIOS



Figurado de Acero



Construcción de Rieles



Construcción de Rieles



Vaciado concreto ciclopeo



Vaciado concreto ciclopeo

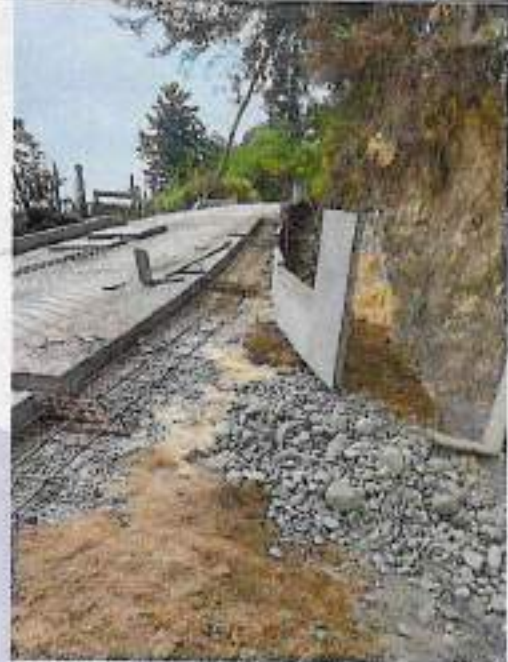

Construcción de cunetas



Construcción de cordón

1.4 ANALISIS DE RECURSOS.

1.4.1 RECURSOS DEL CONTRATISTA

A continuación, se relacionan los recursos que el contratista OMEGA INGENIERIA ASOCIADOS S.A.S a implementado durante el periodo de desarrollo del proyecto, para el buen desarrollo de las actividades programadas:

RECURSOS HUMANOS DEL CONTRATISTA

CARGO	CANTIDAD
Residente de obra	1
Residente Sisoma	1
Oficial	2
Personal de obra	5
Conductores	1

Tabla 1 - Personal en Obra

1.4.2 PERSONAL CONTRACTUAL INTERVENTORIA.

Para cumplir su labor la interventoría requirió del siguiente personal:

CARGO	CANTIDAD
Residente de Interventoría	1
Residente Sisoma	1

Tabla 3 - Personal Interventoría

1.5. PLAN DE CONTROL, INSPECCIÓN Y ENSAYO.

Sinergia Interventoría Y Construcción S.A.S., llevando a cabo las funciones propias de la interventoría del Contrato de Obra N°028 de 2025 cuyo objeto es: "Realizar Interventoría Técnica, Administrativa, Financiera, Ambiental Y Social Para La Construcción De Placa Huella En El Municipio De El Retiro En Concordancia Con El Convenio N°.24as111b2065 Suscrito Con La Gobernación De Antioquia, Derivado Del Contrato Interadministrativo 014 De 2025"; Verifica el cumplimiento del plan de control, inspección y ensayo.

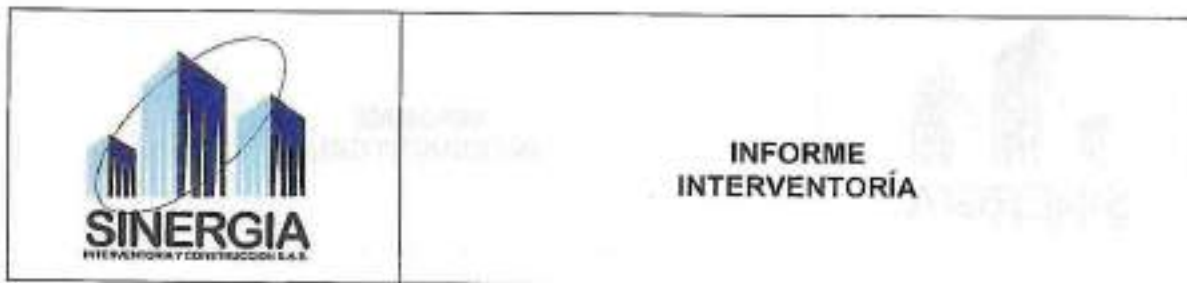

Actividades Desarrolladas Durante El Periodo:

En capitulo se informa los documentos técnicos entregados por el contratista, como:

1. Verificación De Medidas Y Control Técnico
2. Fichas técnicas de materiales, insumos, mobiliario, etc. Certificados de calidad de materiales e insumos utilizados en obra
3. Resultados de ensayos de laboratorio
4. Reporte de lluvias
5. Listado obras extras.

1.5.1 VERIFICACIÓN DE MEDIDAS Y CONTROL TÉCNICO

Entre las funciones propias de la interventoría se encuentra la verificación y aseguramiento de la correcta ejecución de las actividades constructivas, lo que implica la comprobación de dimensiones, medidas, diámetros y distancias, así como el acompañamiento en la realización de ensayos destinados a garantizar la calidad del proyecto y el cumplimiento de las especificaciones técnicas.

Durante el desarrollo de las obras, la interventoría y el contratista mantuvieron un seguimiento conjunto y permanente de los procesos constructivos, efectuando la verificación y registro de medidas, cantidades y avances de manera coordinada, con el fin de asegurar la conformidad técnica y la adecuada ejecución de los trabajos.

En general, los resultados obtenidos fueron satisfactorios, evidenciándose el cumplimiento de los parámetros de calidad exigidos y la correcta aplicación de los procedimientos constructivos definidos para el proyecto

Vereda Tabacal



Vereda Los Medios



1.5.2 FICHAS TÉCNICAS Y CERTIFICADOS DE CALIDAD

Se relacionan los Certificados de calidad y/o Fichas técnicas entregadas por el contratista a la fecha:

- N/A para este periodo

THE
AMERICAN

THE
AMERICAN
THE



THE AMERICAN

THE AMERICAN THE

THE AMERICAN

1.5.3 RESULTADOS DE ENSAYOS DE LABORATORIO

Se relacionan resultados de laboratorio

- Resultado muestras de ensayos de cilindro



SECRET
RESTRICTED



CONFIDENTIAL
RESTRICTED

[REDACTED]

[REDACTED]

1.5.4 REPORTE DE LLUVIAS

Predominio de lluvias ligeras a moderadas (zonas verdes) a lo largo del mes, con mayor recurrencia en horas de la tarde y noche.

Presencia ocasional de tormentas eléctricas y granizo (color naranja), concentradas especialmente entre las semanas del 5 al 18 de agosto, lo cual indica una alta inestabilidad atmosférica.

Periodos cortos de tiempo seco, sin lluvias, principalmente en las mañanas y comienzos de la tarde en la última semana del mes.

Frecuencia moderada de niebla o neblina matutina (zonas grises), lo que sugiere alta humedad ambiental.

Durante el mes de agosto se presentaron condiciones climáticas variables, caracterizadas por lluvias frecuentes de intensidad ligera a moderada y algunos eventos aislados de tormenta eléctrica y granizo.

Estas condiciones ocasionaron limitaciones parciales en la ejecución de actividades a cielo abierto, sin generar afectaciones significativas en el desarrollo general del proyecto.

A continuación, se relacionan los informes meteorológicos

Tiempo observado en agosto de 2025 en El Retiro

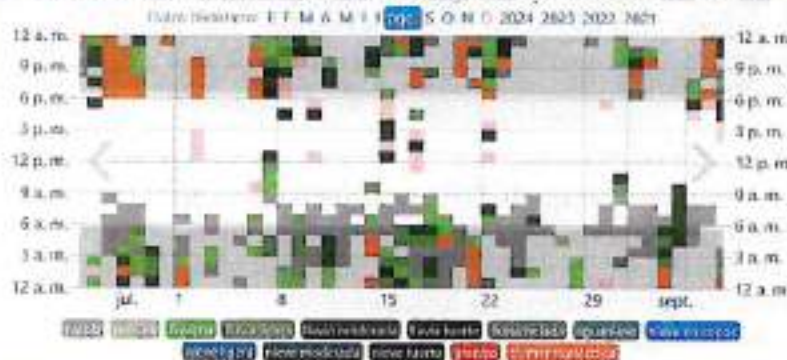

<https://es.weatherpark.com/h/m/22534/2025/8/Tiempo-hor%C3%A1rico-en-agosto-de-2025-en-El-Retiro-Colombia>

1.6 LISTADO DE OBRAS EXTRAS

Se relacionan las obras extras revisadas y aprobadas por la interventoria y posteriormente revisadas y aprobadas por la supervisión

OBRAS EXTRAS			
Item	Descripción	un	Precio
OE1	Transporte De Material De Playa Y Agregados Para La Construcción De Concretos Ciclópeos Hasta Sitios De Obra En Las Diferentes Veredas Del Municipio	M3	\$ 92.930,00
OE2	Transporte De Material De Playa Y Agregados Para La Construcción De Concretos De 21 Mpa Para Cunetas, Huellas, Bordillos, Vigas Y Ríostras Hasta Sitios De Obra En Las Diferentes Veredas Del Municipio	M3	\$ 83.520,00
OE3	Transporte De Material Tipo Subbase Para Conformación Y Nivelación De Subrasante Hasta Sitios De Obra En Las Diferentes Veredas Del Municipio	m ³	\$ 55.680,00
OE4	Instalación de CERRAMIENTO PROVISIONAL obra en tela verde con una altura de 2,1m. Incluye suministro, transporte, instalación y desmonte de la tela y estructura en taco de madera común, fijación de estructura en madera común y todos los demás elementos necesarios para su correcta instalación.	m ²	\$ 50.290,05
OE5	Instalación de POLIETILENO para protección de taludes y materiales. Incluye suministro y transporte de los materiales, traslapes y todos los elementos necesarios para su correcta instalación y funcionamiento.	m ²	\$ 7.920,00

2. COMPONENTE FINANCIERO.

En cumplimiento a las funciones propias de la interventoría, cada mes se realiza el respectivo control al presupuesto, en el que se puede evidenciar el comportamiento financiero y el avance presupuestal del proyecto.

2.1 RESUMEN AVANCE FINANCIERO

En la siguiente tabla se presenta el resumen financiero de la ejecución del contrato de obra 027-2025:

OBRA EJECUTADA		PAGOS	
VR. CONTRATO	\$ 1.127.701.734	VR. ACTAS ANTERIORES	\$ 439.527.706
VR. ADICIÓN	\$ 0	VR. PENDIENTE POR EJECUTAR	\$ 489.540.248
VR. TOTAL, CONTRATO	\$ 1.127.701.734	AMORTIZACIÓN	
VR. EJECUTADO	\$ 638.161.486	VR. ACTA No. 2	\$ 198.633.780
VR. ACTA No.2	\$ 198.633.780	VR. AMORTIZACIÓN	\$ 59.590.134
VALOR ANTICIPADO	\$ 338.310.520	VR. A PAGAR	\$139.043.646
PENDIENTE POR AMORTIZAR	\$ 146.862.074		

Tabla 4 - Avance financiero obra

Es importante aclarar que durante el presente periodo no se generó acta de obra, motivo por el cual no se presentaron variaciones en el componente financiero del proyecto, manteniéndose los valores ejecutados sin modificación respecto al periodo anterior

CONTROL DE PAGOS, ANTICIPO Y AVANCE DE OBRA

2.2.1 control de pagos obra y Amortización Anticipo

A la fecha no se ha realizado el primer pago, se registra el primer cobro efectuado por el contratista

Componente Financiero			
Descripción	Recursos Iniciales	Adición N°01	Valores totales
Costo Directo	\$ 881.016.980		881.016.980



INFORME INTERVENTORÍA

Componente Financiero			
Administración [23 %]	\$ 202.633.905	\$ 0	202.633.905
Utilidad [5%]	\$ 44.050.849	\$ 0	44.050.849
Total Contrato:	\$ 1.127.701.734	\$ 0	\$ 1.127.701.734
Anticipo [30 %]	338.310.520		338.310.520
Vr. Acta de pago #1	\$ 439.527.708		\$ 439.527.708
Amortización #1	\$ 131.858.312		\$ 131.858.312
Vr. Neto a pagar en Acta de pago #1	\$ 307.669.394		\$ 307.669.394
Pago #2	\$ 198.633.780		\$ 198.633.780
Amortización #2	\$ 59.590.134		\$ 59.590.134
Vr. Neto a pagar en Acta de pago #2	\$ 139.043.646		\$ 139.043.646
Pagos Total:	638.161.485		638.161.485
% Cobrado	57%		57%
Pendiente Por Cobrar:	489.540.248		489.540.248
% Pendiente por cobrar	43%		43%

Descripción	Recursos Iniciales	Adición N°01	Valores totales
Total Amortizado	191.448.446		191.448.446
% Amortizado	57%		57%
Pendiente Por Amortizar:	146.852.074		146.852.074
% Pendiente por cobrar	48%		48%

Tabla 5 - Control Pagos Obra

2.2.2 Control de pagos interventoría

Componente Financiero			
Descripción	Recursos Iniciales	Adiciones	Valores totales
Total Contrato:	\$ 67.356.419		\$ 67.356.419
Adición No.1			
Total Contrato:	\$ 67.356.419	\$ 0	\$ 67.356.419
Cobro 01	26.252.520		26.252.520
Cobro 02	11.864.183		11.864.183



INFORME INTERVENTORÍA

Componente Financiero			
Pagos Total:	\$ 38.116.703	\$ 0	\$ 38.116.703
% Cobrado	57%		57%
Pendiente Por Cobrar:	29.239.716		29.239.716
% Pendiente por cobrar	43%		43%

Tabla 6 - Control Pagos Interventoría

2.2.2.1 AVANCE DE OBRA

Se muestra el avance general del proyecto

PORCENTAJE DE OBRA		AVANCE FINANCIERO	
Valor Inicial		\$ 1.127.701.734	
Adición 1:		0	
Total Presupuesto		\$ 1.127.701.734	
Avance total:	57%	Avance total:	\$638.161.486
Ejecutado en acta 2:	18%	Ejecutado en acta 2:	\$198.633.780
Faltante por ejecutar:	53%	Faltante por ejecutar:	\$489.540.248

Tabla 7- Porcentaje Avance

SINERGIA
INTERVENTORIA Y CONSTRUCCION S.A.S.



INFORME INTERVENTORÍA

Aunque durante el periodo evaluado no se registró avance financiero, dado que el contratista no presentó acta de cobro correspondiente, se evidenció un avance físico en la ejecución de las actividades, el cual se detalla a continuación:

AVANCE FINANCIERO	
Programado:	84%
Ejecutado:	80%
Atraso / Adelanto:	-4%

Este retraso se encuentra asociado principalmente a factores externos que afectaron la continuidad normal de las labores, entre ellos:

- Condiciones climáticas adversas, especialmente durante el mes de agosto, cuando se presentaron lluvias frecuentes que limitaron la ejecución de actividades de vaciado y confinamiento de concreto, así como el acceso de maquinaria a los frentes de trabajo.
- Dificultades logísticas en la entrega de materiales, derivadas de las mismas condiciones climáticas, que ocasionaron demoras en el transporte y suministro oportuno de insumos esenciales para la obra.
- Restricciones viales temporales en el sector de Los Medios, las cuales, aunque actualmente superadas, incidieron en el ritmo de avance de las actividades durante las semanas previas, afectando la movilización de personal y materiales.

Pese a estos factores, las labores se desarrollaron con una adecuada planificación y control por parte del contratista, permitiendo mantener el avance general del proyecto dentro de márgenes aceptables y sin comprometer la calidad de la ejecución.

SINERGIA
INTERVENTORIA Y CONSTRUCCION S.A.S.



3. COMPONENTE SOCIAL

Las obras públicas tienen el compromiso de ejecutarse teniendo en cuenta la interrelación que tienen las comunidades vecinas al proyecto, con los aspectos físico y biótico, los cuales pueden ser afectados por las obras. Por ello se debe asumir la gestión social como un proceso que implica planear, ejecutar y verificar todas las acciones orientadas a prevenir y mitigar los impactos que se generen durante el proceso constructivo, promoviendo estrategias de participación, comunicación, generación de empleo y medidas preventivas que brinden transparencia en el proceso. Se constituyen en un acercamiento para el trabajo con la comunidad que tiene el propósito de que el proyecto genere empatía y se ejecute en el tiempo y con los recursos asignados.

Objetivo

Para el contrato con objeto de "CONSTRUCCIÓN DE PLACA HUELLA EN EL MUNICIPIO DE EL RETIRO", de lo cual se llegará a las comunidades de las veredas en cuestión y se realizará continuamente un acompañamiento para garantizar que las comunidades no se vean vulneradas por las intervenciones del proyecto o que estas afecten el desarrollo este.

Según esto, se realizarán socializaciones, actas de vecindad, actas de entorno y se adecuara un punto de atención a la comunidad y un dispositivo donde podrán expresar sus inquietudes, sugerencias, quejas o reclamos.

3.1. SOCIALIZACIÓN Y COMUNICACIÓN

Por medio del programa de socialización y comunicación la comunidad de los sectores a intervenir, podrán conocer el alcance de la obra, las actividades constructivas y además las actividades relevantes de las vías a intervenir, las cuales puedan afectar sus actividades cotidianas como lo son cierres totales de vías, suspensión del servicio de agua, suspensión del servicio de energía y suspensión del servicio de gas, entre otras. En este sentido, según sean



INFORME INTERVENTORIA

necesarios se realizará entrega informativa por medio de E-card, volantes, perifoneo, contactos telefónicos, puerta a puerta y mensajes por medios de comunicación electrónica.

Objetivo

Se pretende brindar un acercamiento a la comunidad aledaña a los puntos de intervención, a través de los diferentes medios de comunicación y de manera presencial, con la finalidad de informar las acciones relevantes de la obra o actividades que interfieran con sus rutinas, minimizando las molestias y evitando mayores inconvenientes con la comunidad.

3.1.1 Socialización

- Durante el presente periodo, la interventoría verificó la realización de la socialización correspondiente al nuevo frente de trabajo en la vereda Pantalio, donde se informó a la comunidad sobre el alcance del proyecto, las vías a intervenir y las medidas de manejo ambiental y de seguridad que se implementarán durante la ejecución de las obras.
- Asimismo, se constató que previamente se llevaron a cabo las socializaciones de los frentes de trabajo Tabacal y Los Medios, realizadas antes del inicio de las actividades en cada uno de ellos, cumpliendo con los lineamientos establecidos por la entidad contratante.
- Estas reuniones contaron con la participación de la entidad contratante (FONDESER), la supervisión de infraestructura, la interventoría y el contratista, garantizando una comunicación efectiva con la comunidad y la correcta divulgación de los compromisos, alcances y medidas de manejo del proyecto.

3.1.2 Empleabilidad

La interventoría verificó que el proyecto mantiene un total de diez (10) empleos activos, cifra que permanece estable en relación con el periodo anterior. El personal se encuentra distribuido entre trabajadores vinculados directamente a la obra y personal subcontratado, incluyendo operarios y conductores de volquetas, quienes desarrollan sus funciones en los diferentes frentes de trabajo conforme a la programación vigente.



INFORME INTERVENTORÍA

Se comprobó que la mayoría de los trabajadores provienen de municipios aledaños al municipio de El Retiro, y que el personal operativo cuenta con alojamiento cercano a los frentes de trabajo, lo cual contribuye a garantizar la continuidad de las labores y a mantener condiciones adecuadas de bienestar.

Durante el periodo evaluado no se registraron incidentes ni ausentismos relevantes, evidenciando el cumplimiento de las disposiciones en materia de seguridad laboral y estabilidad operativa.

GENERACIÓN EMPLEO					
TIPO	ABRIL	MAYO	JUNIO	JULIO	AGOSTO
DIRECTOS	4	4	4	4	4
INDIRECTOS	10	10	7	6	6
TOTAL	14	14	11	10	10

3.2 PROTECCIÓN A LA ESTRUCTURA PÚBLICA Y PRIVADA

Para este programa de protección a la estructura pública y privada se pretende atestiguar que todo el equipamiento público y privado cuente con un registro descriptivo y fotográfico donde se pueda percibir el estado en que se encuentran la infraestructura antes de las intervenciones del contrato cuyo objeto de "CONSTRUCCIÓN DE PLACA HUELLA EN EL MUNICIPIO DE EL RETIRO".

Objetivo

El objetivo de este ítem, es garantizar de que al momento que se presente algún daño o perjuicio suscitado por las intervenciones en los sectores antes mencionados se cuente con los soportes para poder repararlo o su defecto blindar al contratista y el contrato, en caso de que alguna persona o propietario pretendan aprovecharse.

De acuerdo con lo expresado, se relacionan las actividades realizadas para el cumplimiento de este programa, hasta la fecha de corte del presente informe:



INFORME INTERVENTORÍA

3.2.1 Actas De Entorno

Mediante las actas de entorno se recolecta la información del estado actual de la malla vial, espacio público, obras de protección, drenaje, infraestructura de servicio público, y zonas verdes, aledaños al área de influencia de la obra a ejecutar, y que serán realizadas previo al inicio de actividades de obra y una vez terminadas las mismas.

Se relacionan las actividades realizadas durante todo el proyecto

Durante el presente periodo, la interventoría verificó la elaboración del acta de entorno correspondiente al nuevo frente de trabajo en la vereda Pantalio, la cual se realizó previo al inicio de las actividades constructivas, con el propósito de dejar constancia del estado inicial de la vía, las zonas aledañas y las condiciones generales del entorno.

De igual manera, se confirma que previamente se llevaron a cabo las actas de entorno de los frentes Tabacal y Los Medios, elaboradas bajo el mismo procedimiento de registro antes del inicio de las obras, garantizando el cumplimiento de los lineamientos contractuales y ambientales.

A la fecha, no se han presentado afectaciones a predios colindantes, bienes públicos o privados, ni se han recibido observaciones o quejas por parte de la comunidad, lo que evidencia un adecuado manejo preventivo y control del entorno por parte del contratista y una correcta supervisión de la interventoría durante el desarrollo de las actividades.

3.2.2 Actas De Vecindad

El acta de vecindad es un documento que contiene la información del estado actual de los predios en el área de influencia de la obra, las cuales se realizan previo al inicio de actividades y deben ser firmadas por los dueños de las viviendas, dando fe del estado actual de las mismas. Así mismo, estas actas tienen proceso de cierre, en el cual se verifica que la vivienda esté en las mismas condiciones que en el inicio, como también, registrar las modificaciones o las afectaciones que se presente la vivienda y finalmente constatar si las afectaciones fueron por las obras.



INFORME INTERVENTORIA

Se relacionan las actividades realizadas durante todo el proyecto

- Durante el presente periodo, en el frente Pantalio no fue necesario elaborar actas de vecindad, ya que no se identificaron predios habitados ni viviendas colindantes dentro del área de influencia directa, lo que confirma que no existe afectación a la comunidad en esta zona
- Como ya se había informado en los frentes de trabajo (Tabacal y Los Medios), no se realizaron levantamientos de actas de vecindad ya que se verificó que dentro del área de influencia establecida (20 metros a partir del eje vial) no hay presencia de edificaciones o viviendas que requieran la elaboración de esta actas.
- Teniendo en cuenta esta revisión, durante el presente periodo no fue necesario realizar actas de vecindad, dado que no se identificaron predios habitados dentro del área de influencia directa de los frentes en ejecución.

3.3. ATENCIÓN A LA COMUNIDAD

Atender a la comunidad es uno de los procesos más relevantes de una obra pública, ya que, por medio de este, se brinda el espacio y los medios para atender las necesidades que presente la comunidad referente al proyecto que se esté ejecutando. Para este proyecto cuyo objeto es "CONSTRUCCIÓN DE PLACA HUELLA EN EL MUNICIPIO DE EL RETIRO", el contratista le brinda este espacio a la comunidad de los sectores de intervención, los cuales son; veredas Tabacal, Los Medios y Pantalio, por lo tanto, esta comunidad tiene la posibilidad de presentar sus necesidades como inquietudes, peticiones, quejas, reclamos y denuncias, de manera verbal o escrita.

Objetivo

Prestar atención, acompañamiento o asesoría (verbal o escrito), a la comunidad para resolver las necesidades que tengan con respecto a la obra. Por lo tanto, la comunidad podrá interponer sus PQRSD o realizar alguna consulta correspondiente a las diferentes actividades de obra.



INFORME INTERVENTORÍA

Actividades realizadas en el transcurso del proyecto:

- El equipo profesional encargado de esta área mantiene presencia constante en los frentes de trabajo, brindando acompañamiento y atención oportuna a las inquietudes de los habitantes del sector, con el propósito de garantizar una comunicación efectiva y un adecuado relacionamiento comunitario.
- Durante el presente periodo no se recibieron PQR (Peticiónes, Quejas o Reclamos) por parte de la comunidad ni de otros actores vinculados al proyecto.
- El contratista mantiene disponibles los canales de comunicación y la interventoría ha verificado que el procedimiento de atención continúa activo y accesible

Conclusiones:

- Durante el periodo evaluado, la interventoría evidenció una adecuada gestión social por parte del contratista, destacándose la correcta ejecución de las socializaciones, la ausencia de afectaciones a predios o comunidad, la estabilidad del personal vinculado y la inexistencia de reclamos formales. En general, las relaciones con la comunidad se mantienen en un ambiente de cooperación, transparencia y comunicación efectiva, contribuyendo al desarrollo ordenado del proyecto
- Se constata que la interventoría ha verificado la correcta elaboración de las actas de entorno para los frentes de trabajo Pantalio, Tabacal y Los Medios, asegurando el registro del estado inicial de las vías, zonas aledañas y condiciones generales del entorno antes del inicio de las actividades constructivas.
- No se han presentado afectaciones a predios colindantes, bienes públicos o privados, ni se han recibido quejas de la comunidad, lo que evidencia un manejo preventivo adecuado por parte del contratista.



INFORME INTERVENTORÍA

- La supervisión de la interventoría se considera efectiva, garantizando el cumplimiento de los lineamientos contractuales y ambientales establecidos para el proyecto.
- El registro oportuno y sistemático del entorno contribuye a la transparencia y facilita la identificación temprana de posibles impactos, fortaleciendo la gestión ambiental del proyecto.

A large, semi-transparent watermark of the SINERGIA logo and text is centered on the page. It features the same stylized buildings and circular arrow as the logo in the top left, with the word "SINERGIA" in large, bold letters and "INTERVENTORIA Y CONSTRUCCION S.A.S." below it.

SINERGIA
INTERVENTORIA Y CONSTRUCCION S.A.S.

4. COMPONENTE AMBIENTAL

La gestión ambiental en obras de construcción se refiere a cada una de las partes que definen la estructura de un sistema ecológico y que pueden ser afectadas por agentes contaminantes o por el deterioro ambiental

En el contexto de un proyecto, los componentes ambientales son esenciales para evaluar el impacto de las obras o acciones propuestas sobre el medio ambiente y mitigar ese impacto al máximo

Objetivo

Buscar asegurar la sostenibilidad y minimizar los impactos negativos en el medio ambiente a través de la evaluación y gestión adecuada. Esto incluye la reducción del consumo de recursos naturales y la generación de residuos.

4.1 PROGRAMA DE MANEJO DE RESIDUOS SÓLIDOS

Durante el periodo reportado, se implementaron las siguientes medidas de manejo de residuos sólidos en los frentes de trabajo Tabacal, Los Medios y Pantalio:

1. Residuos Sólidos Ordinarios, Reciclables y Especiales
 - o La generación de residuos es mínima.
 - o Se concentran en puntos específicos con manejo adecuado para evitar derrames y contaminación.
 - o Se entregan a la ruta ordinaria de recolección.
 - o El frente Los Medios y Tabacal, al concluir sus actividades, se entregó limpio y sin residuos
2. Residuos Peligrosos (RESPEL)
 - o Durante el periodo no se generaron residuos peligrosos en ninguno de los frentes

3. Residuos de Construcción y Demolición (RCD)

- En los frentes Tabacal y Pantalio, las actividades predominantes fueron vaciado de concreto para rieles, cunetas y vigas.
- La elaboración del concreto in situ permitió ajustar cantidades y minimizar desperdicios.
- El frente Los Medios y Tabacal finalizaron sus labores dejando el tramo limpio

4. Residuos de Excavación y Movimiento de Tierras

- Generados en los tres frentes durante la conformación de cunetas, vigas e instalación de cordonería.
- Este material se reutiliza para la nivelación de las mismas, evitando disposición innecesaria

Conclusión:

El manejo de residuos sólidos se ha ejecutado de manera controlada y conforme a los lineamientos ambientales y contractuales, asegurando limpieza en los frentes de trabajo, prevención de impactos y aprovechamiento de materiales de obra.

4.2 PROGRAMA DE ALMACENAMIENTO DE MATERIALES DE CONSTRUCCIÓN

Durante el período reportado, se verificó que los materiales de construcción en los frentes de trabajo fueron almacenados de manera adecuada, cumpliendo con las buenas prácticas de manejo y prevención de deterioro.

- Se cuenta con un almacén cubierto, destinado específicamente a los materiales que no pueden permanecer expuestos a la intemperie, garantizando su protección frente a lluvia, sol u otras condiciones ambientales que puedan afectar su calidad.



INFORME INTERVENTORÍA

- Los materiales de uso frecuente se mantienen organizados en puntos estratégicos dentro de los frentes de trabajo, facilitando su acceso y evitando pérdidas o daños.

Conclusión:

El manejo y almacenamiento de materiales cumple con los lineamientos de control, seguridad y conservación, asegurando la disponibilidad y calidad de los recursos para la ejecución del proyecto

4.3 PROGRAMA DE MANEJO DE FUENTES DE EMISIONES ATMOSFERICAS.

Durante el periodo reportado, se realizó la revisión de la documentación de los vehículos y maquinaria que ingresan al área de obra, verificando la vigencia de los certificados de revisión técnico-mecánica y control de emisiones, con el fin de asegurar el cumplimiento de la normatividad ambiental.

Cuando las condiciones ambientales lo requieran, se efectuará la humectación de las zonas de trabajo para controlar la generación de material particulado, especialmente en superficies de tránsito vehicular o áreas expuestas al polvo.

Recomendaciones para el contratista:

- Mantener actualizada la documentación ambiental y técnico-mecánica de todos los vehículos y equipos utilizados en la obra.
- Ejecutar la humectación preventiva en días secos o con alta presencia de polvo.
- Registrar las acciones de control implementadas como soporte del cumplimiento ambiental.

Conclusión:

El contratista mantiene un manejo adecuado de las fuentes de emisión



INFORME INTERVENTORÍA

atmosférica, aplicando medidas preventivas que garantizan la reducción de emisiones y la protección del entorno durante la ejecución del proyecto.

Se relacionan los vehículos ingresados a obra:

VEHICULO	CONDUCTOR
UQD682	JOSE NORBERTO BERRIO
UQE195	JEINER DE JESUS HURTADO

SINERGIA
INTERVENTORIA Y CONSTRUCCION S.A.S.

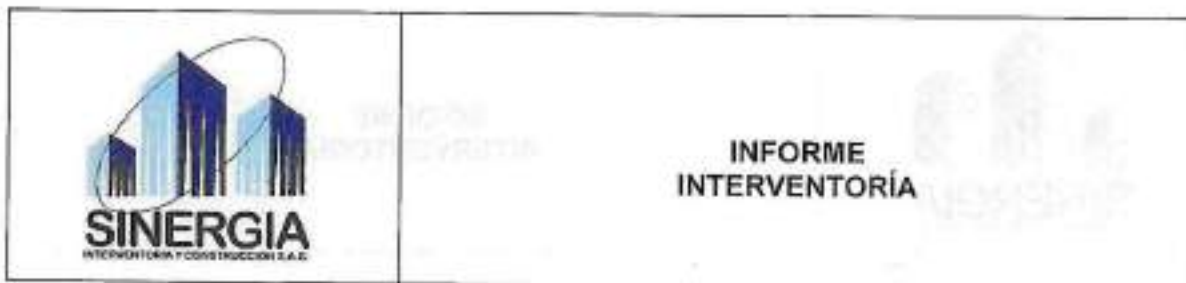

5. COMPONENTE SEGURIDAD Y SALUD EN EL TRABAJO

El Sistema de Gestión en Seguridad y Salud en el Trabajo (SG-SST) constituye un compromiso conjunto entre el contratista, la interventoría y todo el personal vinculado al proyecto, quienes, mediante la aplicación de medidas preventivas y el fortalecimiento del autocuidado, contribuyen a la prevención del riesgo laboral, la reducción de accidentes y la protección integral de la salud de los trabajadores. De igual manera, este sistema busca el control de pérdidas en todos los niveles, protegiendo no solo la integridad del personal, sino también el medio ambiente, los equipos y las instalaciones asociadas al desarrollo de la obra.

Principales Actividades SST Realizadas Durante el Periodo

Durante el periodo evaluado, la interventoría realizó seguimiento al cumplimiento de las actividades y procedimientos establecidos en el Programa de Seguridad y Salud en el Trabajo (SST), verificando la correcta aplicación de las medidas preventivas, la documentación del personal y la gestión del contratista frente a los lineamientos del Sistema de Gestión en Seguridad y Salud en el Trabajo.

A continuación, se describen las principales acciones y observaciones realizadas:

- Verificación de novedades de ingreso y retiro del personal de obra

La interventoría realizó seguimiento al control de novedades de ingreso y retiro del personal en los diferentes frentes de trabajo.

Se evidenció una alta rotación de personal operativo; sin embargo, el contratista ha mantenido actualizado el registro y la documentación exigida, garantizando que los trabajadores ingresen con los requisitos de seguridad social completos y vigentes.

- Afiliaciones del personal y seguimiento a la seguridad social

Se verificó que el contratista mantiene al día las afiliaciones del personal a EPS, ARL, AFP y Caja de Compensación Familiar, tanto en el personal operativo como administrativo.



INFORME INTERVENTORÍA

La interventoría comprobó el seguimiento periódico a la planilla de seguridad social, asegurando que los aportes se realicen dentro de los plazos establecidos.

- **Verificación de pagos de seguridad social**

Durante las revisiones efectuadas, se constató que el contratista cumple con los pagos oportunos de la seguridad social, manteniendo cobertura activa para todos los trabajadores vinculados al proyecto

- **Ausentismo por enfermedad general y/o accidentes de trabajo**

De acuerdo con la información suministrada por el contratista y las verificaciones realizadas, no se presentaron casos de ausentismo por enfermedad general ni por accidentes de trabajo durante el periodo reportado, reflejando un adecuado control de las condiciones laborales.

- **Implementación y verificación de normas y estándares de seguridad**

La interventoría verificó la implementación de las normas, procedimientos y estándares de seguridad establecidos en el sistema de gestión.

Se evidenció la dotación y uso de los elementos de protección personal (EPP) por parte del personal, así como el cumplimiento de las medidas preventivas en los frentes de trabajo.

El contratista ha mantenido activa la supervisión en campo y promueve la cultura del autocuidado y la prevención de incidentes

Conclusión – Componente de Seguridad y Salud en el Trabajo

La interventoría concluye que el contratista cumple con los requerimientos del Programa de Seguridad y Salud en el Trabajo, evidenciando una gestión adecuada en materia de afiliaciones, control documental, aplicación de medidas preventivas y ausencia de incidentes.



INFORME INTERVENTORÍA

El desempeño general en SST se considera favorable, manteniendo condiciones seguras en los frentes de trabajo y garantizando el cumplimiento de los lineamientos contractuales y legales vigentes.

SANDRA MILENA FRANCO VANEGAS.
Representante Legal

SINERGIA
INTERVENTORIA Y CONSTRUCCION S.A.S.



**INFORME
INTERVENTORIA**

**Realizar Interventoría Técnica, Administrativa,
Financiera, Ambiental Y Social Para La
Construcción De Placa Huella En El Municipio De
El Retiro En Concordancia Con El Convenio N°
24as11b2065 Suscrito Con La Gobernación De
Antioquia, Derivado Del Contrato
Interadministrativo 014 De 2025
Julio-agosto/2025**

INFORME No.4

SINERGIA
INTERVENTORIA Y CONSTRUCCION S.A.S.

TABLA DE CONTENIDO

INFORMACIÓN GENERAL DEL PROYECTO.....	4
INFORMACIÓN GENERAL DE LOS CONTRATOS.....	5
I. COMPONENTE TECNICO Y ADMINISTRATIVO.....	7
1.1. ACTIVIDADES EJECUTADAS.....	7
1.2 OBSERVACIONES TECNICAS.....	8
1.3 ACTA DE OBRA.....	10
1.4 REGISTRO FOTOGRAFICO.....	11
1.4 ANALISIS DE RECURSOS.....	20
1.4.2 PERSONAL CONTRACTUAL INTERVENTORIA.....	20
1.5. PLAN DE CONTROL, INSPECCIÓN Y ENSAYO.....	20
1.5.1 VERIFICACIÓN DE MEDIDAS Y CONTROL TÉCNICO.....	21
1.5.2 FICHAS TÉCNICAS Y CERTIFICADOS DE CALIDAD.....	22
1.5.3 RESULTADOS DE ENSAYOS DE LABORATORIO.....	22
1.5.4 REPORTE DE LLUVIAS.....	23
1.6 LISTADO DE OBRAS EXTRAS.....	24
2. COMPONENTE FINANCIERO.....	25
2.1 RESUMEN AVANCE FINANCIERO.....	25
3. COMPONENTE SOCIAL.....	29
3.1. SOCIALIZACIÓN Y Comunicación.....	29
3.1.1 Socialización.....	30
3.1.2 Empleabilidad.....	30
3.2 Protección A La Estructura Pública Y Privada.....	31
3.2.1 Actas De Entorno.....	31
3.2.2 Actas De Vecindad.....	32
3.3. Atención A La Comunidad.....	32
4. COMPONENTE AMBIENTAL.....	34



INFORME INTERVENTORÍA

4.1 PROGRAMA DE MANEJO DE RESIDUOS SÓLIDOS	34
4.2 PROGRAMA DE ALMACENAMIENTO DE MATERIALES DE CONSTRUCCIÓN	36
3.3 PROGRAMA DE MANEJO DE FUENTES DE EMISIONES ATMOSFERICAS..	37
4. COMPONENTE SEGURIDAD Y SALUD EN EL TRABAJO	38



INFORMACIÓN GENERAL DEL PROYECTO.

El Municipio de El Retiro se encuentra ubicado en el departamento de Antioquia, forma parte de la subregión Oriente del departamento de Antioquia. Limita por el norte con los municipios de Envigado y Rionegro, por el este con los municipios de Rionegro y La Ceja, por el sur con La Ceja y Montebello y por el oeste con los municipios de Santa Bárbara, Caldas y Envigado.

El proyecto se está desarrollando en este momento en las veredas el Tabacal y Los Medios

El proyecto tiene como objetivo: "Realizar Interventoría Técnica, Administrativa, Financiera, Ambiental Y Social Para La Construcción De Placa Huella En El Municipio De El Retiro".





INFORME INTERVENTORIA

INFORMACIÓN GENERAL DE LOS CONTRATOS

CONTRATO DE OBRA.

CONTRATO No:	N° 027 de 2025
TIPO DE CONTRATO:	OBRA
CONTRATANTE:	FONDO DE DESARROLLO SOCIAL DEL MUNICIPIO DE EL RETIRO
NIT:	900.198.194-5
CONTRATISTA:	OMEGA INGENIERIA ASOCIADOS S.A.S
NIT:	811.046.667-2
REPRESENTANTE LEGAL:	WILLIAM ANTONIO BALCAZAR BOTERO
CC:	71.652.056
OBJETO:	CONSTRUCCIÓN DE PLACA HUELLA EN EL MUNICIPIO DE EL RETIRO EN CONCORDANCIA CON EL CONVENIO N° 24AS111B2065 SUSCRITO CON LA GOBERNACIÓN DE ANTIOQUIA, DERIVADO DEL CONTRATO INTERADMINISTRATIVO 014 DE 2025
VALOR:	MIL CIENTO VEINTISIETE MILLONES SETECIENTOS UN MIL SETESCIENTOS TREINTA Y CUATRO PESOS CON TREINTA Y TRES CENTAVOS M.L. (\$1.127.701.734,33)
TIEMPO INICIAL:	CINCO (5) MESES CONTADOS A PARTIR DE LA SUSCRIPCIÓN DEL ACTA DE INICIO SIN EXCEDER EL 05 DE OCTUBRE DE 2025
FECHA INICIO	3 DE ABRIL DE 2025
FECHA INICIAL	TERMINACIÓN 03 DE SEPTIEMBRE DE 2025

SINERGIA
INTERVENTORIA Y CONSTRUCCION S.A.S.



INFORME INTERVENTORIA

CONTRATO DE INTERVENTORIA.

CONTRATO N°	028 de 2025
CONTRATANTE:	FONDO DE DESARROLLO SOCIAL DEL MUNICIPIO DE EL RETIRO
NIT:	900.198.194-5
CONTRATISTA:	SINERGIA INTERVENTORIA Y CONSTRUCCION S.A.S.
NIT:	901.026.111-0
TIPO DE CONTRATO:	INTERVENTORIA
OBJETO DEL CONTRATO:	INTERVENTORIA TÉCNICA, ADMINISTRATIVA, FINANCIERA, AMBIENTAL Y SOCIAL PARA LA CONSTRUCCIÓN DE PLACA HUELLA EN EL MUNICIPIO DE EL RETIRO EN CONCORDANCIA CON EL CONVENIO N° 24AS111B2065 SUSCRITO CON LA GOBERNACIÓN DE ANTIOQUIA, DERIVADO DEL CONTRATO INTERADMINISTRATIVO 014 DE 2025
VALOR DEL CONTRATO:	SESENTA Y SIETE MILLONES TRESCIENTOS CINCUENTA Y SEIS MIL CUATROCIENTOS DIECINUEVE PESOS M.L. (\$67.356.419,00)
FECHA DEL ACTA DE INICIO:	03 DE ABRIL DE 2025
FECHA TERMINACIÓN INICIAL	05 DE OCTUBRE DE 2025

SINERGIA
INTERVENTORIA Y CONSTRUCCION S.A.S.



INFORME INTERVENTORIA

1. COMPONENTE TECNICO Y ADMINISTRATIVO.

1.1. ACTIVIDADES EJECUTADAS.

Durante el transcurso del proceso constructivo de este proyecto se ejecutaron las actividades que se describen a continuación:

GENERAL

- Cierres viales
- Orden y Aseo

TABACAL

- Ingreso y acopio de materiales
- Figuración de acero de refuerzo
- Toma de muestra de densidades
- Instalación de formaleta
- Instalación de acero
- Vaciado de rieles
- Vaciado de concreto ciclópeo
- Llenos compactados para conformación de cunetas
- Instalación de formaleta para construcción de cunetas y viga riostras
- Vaciado de cunetas y vigas

LOS MEDIOS

- Conformación y nivelación de la vía
- Instalación y compactación de base Granular,
- Conformación de bombeo de vía
- Corte y Figuración de acero de refuerzo
- Toma de muestra de densidades
- Instalación de acero
- Instalación de formaleta
- Vaciado de rieles
- Vaciado de concreto ciclópeo
- Llenos compactados para conformación de cunetas
- Instalación de formaleta para construcción de cunetas y viga riostras
- Vaciado de cunetas y vigas



INFORME INTERVENTORÍA

1.2 OBSERVACIONES TECNICAS

Desde el inicio del contrato, la interventoría ha dejado evidencia de las dificultades presentadas durante el desarrollo de las actividades, entre ellas la ola invernal, los inconvenientes en el transporte y suministro de materiales, y las afectaciones derivadas de las condiciones de acceso. Por tal motivo, se solicitó y aprobó por parte de la entidad contratante una ampliación y prórroga del contrato por un mes adicional.

Durante el presente periodo, las lluvias han disminuido durante el día, aunque persisten en horas de la noche, lo que ha ocasionado que las jornadas laborales inicien más tarde y se generen retrasos parciales en la programación.

Asimismo, se han venido desarrollando comités de obra cada quince (15) días, en los cuales se abordan y resuelven inquietudes técnicas, administrativas y jurídicas, además de verificarse los avances y las proyecciones del proyecto.

A continuación, se presenta el informe técnico correspondiente a los frentes de trabajo:

1 Frente Los Medios

- Respecto a la información suministrada por el contratista sobre el propietario del predio ubicado al ingreso del frente de trabajo, en el sector *Morros* de la vereda Los Medios, se confirma que las labores en dicho predio fueron finalizadas, lo que permitió restablecer el acceso y tránsito normal al tramo intervenido.
- Durante este periodo, el número de días con lluvia diurna disminuyó, aunque continúan las precipitaciones nocturnas, lo que retrasa el inicio de las actividades debido a la humedad del terreno.
- La contaminación de la rasante de la vía, ocasionada por los movimientos de tierra del propietario, fue corregida con autorización de la supervisión, mejorando las condiciones de estabilidad.
- En cuanto al lavado del material de subbase, producto de las lluvias, se ejecutó un ajuste y compactación del material, garantizando la estabilidad del terreno para la construcción de las placas huella.



INFORME INTERVENTORÍA

- El contratista reforzó el equipo de trabajo e implementó jornadas dominicales y en días festivos, con el fin de mejorar el rendimiento y el avance de la obra.
- Se atendieron otras observaciones menores, las cuales fueron subsanadas de manera inmediata, entre ellas:
 - Modificación del proceso constructivo del concreto ciclópeo, dejando los detalles de acabado ejecutados el mismo día del vaciado.
 - Vaciado de módulos completos para mejorar la continuidad del proceso constructivo.
 - Optimización en la instalación de formaletas de vigas, garantizando las dimensiones de diseño.
 - Mejor organización de los detalles de acabado, logrando superficies más limpias, sin mezcla residual ni rebabas en las juntas de dilatación.

2 Frente Tabacal

- En este frente se implementaron las recomendaciones técnicas aplicadas en el frente Los Medios, adoptando el nuevo proceso constructivo para el concreto ciclópeo.
- Se realizó el acabado completo de la placa huella el mismo día del vaciado, de acuerdo con las observaciones y sugerencias emitidas por la supervisión, garantizando una mejor presentación y cumplimiento técnico.

SINERGIA
INTERVENTORIA Y CONSTRUCCION S.A.S.

1.3 ACTA DE OBRA

Se relacionan las actividades cobradas en el acta de obra No.2

ITEMS	DESCRIPCION DE ACTIVIDAD	CANTIDADES CONTRACTUALES		ACTA 2		MONTOS POR CANTIDAD		
		UNID.	VAJOR LINE	VAJOR TOTAL	Cant.	Valor Total	Cantidad	Valor Total
PLACA HUELLA								
1	CONCRETOS							
1.2	Concreto ciclópeo espesor 0,15 m (40% piedra y 60% concreto de 3000 psi). Suministro, transporte e instalación de concreto ciclópeo para para entre rieles y sobre anchos de placa huella. Incluye formaleta, vibrador y todo lo necesario para su correcta construcción.	m3	\$ 482.481,25	\$ 96.496.250,00	56	\$26.835.607,10	86	41.650.606
1.3	Concreto de 210 kg/cm2 (3.000 psi) espesor 0,15 m - Suministro, transporte e instalación de concreto para rieles, vigas, cunetas y bordillos. Incluye formaleta, vibrador, corte de junta de piso 5 mm y todo lo necesario para su correcta construcción. No incluye el cemento, el cual se suministrara en especie por la entidad contratante. Si incluye el transporte del mismo desde la zona urbana, hasta el sitio.	m3	\$ 434.225,78	\$ 214.073.380,16	162	\$70.227.555,40	201	87.444.388
2	ACERO			\$ 0,00				
2.1	Acero de refuerzo 4.200 kg/cm ² (60.000 psi), transporte, fijación e instalación de acero de refuerzo para placas, cunetas, ristas y dentellanas. No incluye el acero, el cual se suministrara en especie por la entidad contratante. Si incluye el transporte del mismo desde la zona urbana, hasta el sitio.	Kg	\$ 2.670,31	\$ 121.026.617,19	11.500	\$30.708.565,00	16.635	44.420.907
3	DEMOCIONES, EXCAVACIONES Y MUENOS			\$ 0,00				
3.1	Demolición de ricas, rieles en concreto o pavimento en mal estado. Incluye carga y bajada de escombros.	m2	\$ 64.544,06	\$ 1.936.921,80	12	\$791.334,36	3	218.227
3.3	Excavación manual para cunetas, vigas, ristas y cajas de inspección hasta una profundidad de 110cm. Incluye retiro de sobrantes, transporte hasta escombrera y derecho de botadero.	m3	\$ 66.542,50	\$ 14.449.687,50	45	\$2.523.424,36	168	9.524.277
OBRAS EXTRAS								
OE1	TRANSPORTE DE MATERIAL DE PLAYA Y AGREGADOS PARA LA CONSTRUCCION DE CONCRETOS CICLOPEOS HASTA SITIOS DE OBRA EN LAS DIFERENTES VEREDAS DEL MUNICIPIO	m3	\$ 92.935,00		56	\$5.148.764,60	114	10.563.353
OE2	TRANSPORTE DE MATERIAL DE PLAYA Y AGREGADOS PARA LA CONSTRUCCION DE CONCRETOS DE 21 MPA PARA CUNETAS, HUELLAS, BORDILLOS, VIGAS Y RISTAS HASTA SITIOS DE OBRA EN LAS DIFERENTES VEREDAS DEL MUNICIPIO	m3	\$ 63.520,00		162	\$13.507.689,60	292	24.356.102
OE4	Instalación de CERRAMIENTO PROVISIONAL obra en tela verde con una altura de 2,1m. Incluye suministro, transporte, instalación y demonte de la tela y estructura en taca de madera común. Ración de estructura en madera común y todos los demás elementos necesarios para su correcta instalación.	m	\$ 59.290,05		67	\$3.344.200,33	289	14.506.679
OE5	Instalación de POUITILENO para protección de toludas y materiales. Incluye suministro y transporte de los materiales, trabajo y todos los elementos necesarios para su correcta instalación y funcionamiento.	m2	\$ 7.920,00		266	\$2.106.720,00	380	3.075.440
COSTO DIRECTO			\$ 881.016.929,25		\$ 155.182.640,82		\$ 382.653.192,56	
ADMINISTRACIÓN (23%)			\$ 202.633.905,39		\$ 35.692.007,39		\$ 87.964.235,48	
UTILIDAD (5%)			\$ 44.050.849,00		\$ 7.758.132,04		\$ 19.122.459,68	
COSTO TOTAL OBRA			\$ 1.127.701.734,33		\$ 198.633.780,25		\$ 489.740.892,88	

1.4 REGISTRO FOTOGRAFICO

TABACAL

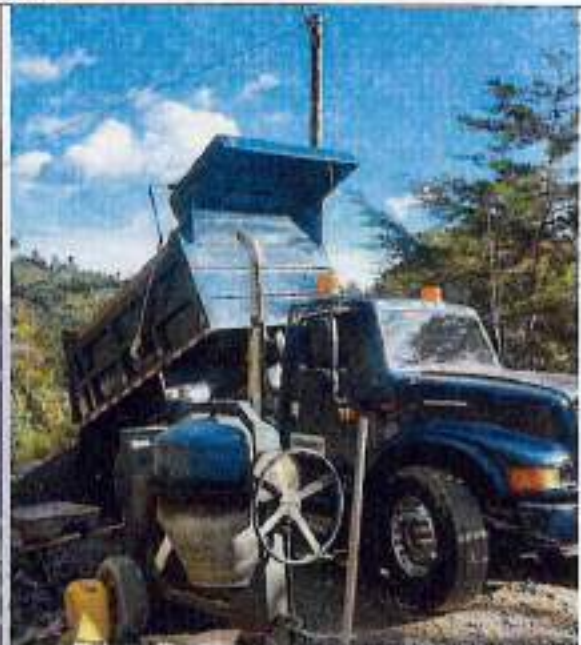

Material de Playa



Cerramiento



Acopio de material



Figurado de acero de refuerzo



Instalación de acero y formaleta



Construcción de Rieles



Vaciado concreto tipo ciclopeo

INTERVENTORIA Y CONSTRUCCION S.A.S.



Instalación de acero en cunetas y vigas



Vaciado de cunetas



Viga Riostras y cordonería



Viga Riostras y cordonería

LOS MEDIOS

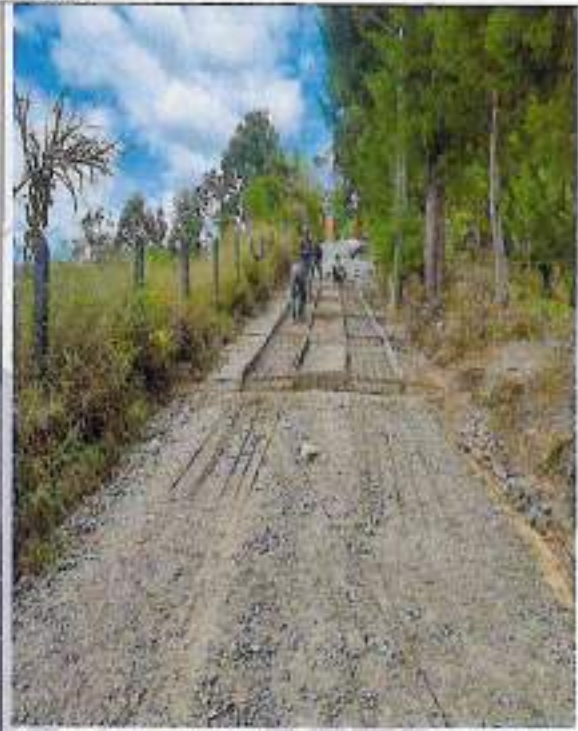

Figurado de Acero



Construcción de Rieles



Construcción de Rieles



Vaciado concreto ciclopeo



Vaciado concreto ciclopeo



CONSTRUCCIÓN DE CUNETAS



Construcción de cunetas



Construcción de cordón

1.4 ANALISIS DE RECURSOS.

1.4.1 RECURSOS DEL CONTRATISTA

A continuación, se relacionan los recursos que el contratista OMEGA INGENIERIA ASOCIADOS S.A.S a implementado durante el periodo de desarrollo del proyecto, para el buen desarrollo de las actividades programadas:

RECURSOS HUMANOS DEL CONTRATISTA

CARGO	CANTIDAD
Residente de obra	1
Residente Sisoma	1
Oficial	2
Personal de obra	4
Conductores	1

Tabla 1 - Personal en Obra

1.4.2 PERSONAL CONTRACTUAL INTERVENTORIA.

Para cumplir su labor la interventoría requirió del siguiente personal:

CARGO	CANTIDAD
Residente de Interventoría	1
Residente Sisoma	1

Tabla 3 - Personal Interventoría

1.5. PLAN DE CONTROL, INSPECCIÓN Y ENSAYO.

Sinergia Interventoría Y Construcción S.A.S., llevando a cabo las funciones propias de la interventoría del Contrato de Obra N°028 de 2025 cuyo objeto es: "Realizar Interventoría Técnica, Administrativa, Financiera, Ambiental Y Social Para La Construcción De Placa Huella En El Municipio De El Retiro En Concordancia Con El Convenio N° 24as111b2065 Suscrito Con La Gobernación De Antioquia, Derivado Del Contrato Interadministrativo 014 De 2025"; Verifica el cumplimiento del plan de control, inspección y ensayo,



INFORME INTERVENTORÍA

Actividades Desarrolladas Durante El Periodo:

En capitulo se informa los documentos técnicos entregados por el contratista, como:

1. Verificación De Medidas Y Control Técnico
2. Fichas técnicas de materiales, insumos, mobiliario, etc. Certificados de calidad de materiales e insumos utilizados en obra
3. Resultados de ensayos de laboratorio
4. Reporte de lluvias
5. Listado obras extras.

1.5.1 VERIFICACIÓN DE MEDIDAS Y CONTROL TÉCNICO

Entre las funciones propias de la interventoría se encuentra la verificación y aseguramiento de la correcta ejecución de las actividades constructivas, lo que implica la comprobación de dimensiones, medidas, diámetros y distancias, así como el acompañamiento en la realización de ensayos destinados a garantizar la calidad del proyecto y el cumplimiento de las especificaciones técnicas.

Durante el desarrollo de las obras, la interventoría y el contratista mantuvieron un seguimiento conjunto y permanente de los procesos constructivos, efectuando la verificación y registro de medidas, cantidades y avances de manera coordinada, con el fin de asegurar la conformidad técnica y la adecuada ejecución de los trabajos.

En general, los resultados obtenidos fueron satisfactorios, evidenciándose el cumplimiento de los parámetros de calidad exigidos y la correcta aplicación de los procedimientos constructivos definidos para el proyecto

Vereda Tabacal



Vereda Los Medios



1.5.2 FICHAS TÉCNICAS Y CERTIFICADOS DE CALIDAD

Se relacionan los Certificados de calidad y/o Fichas técnicas entregadas por el contratista a la fecha:

- N/A para este periodo

1.5.3 RESULTADOS DE ENSAYOS DE LABORATORIO

Se relacionan resultados de laboratorio

- Resultado muestras de ensayos de cilindro

Vereda Tabacal



Vereda Los Medios



Muestra Cilindros

1.5.4 REPORTE DE LLUVIAS

Las condiciones climáticas registradas durante el mes de julio, caracterizadas por mañanas frías y alta humedad, junto con tardes de temperatura moderada, influyeron en el desarrollo de las actividades constructivas. La presencia de lloviznas intermitentes y humedad persistente en el terreno generó retrasos en los procesos de vaciado de concreto y afectó los tiempos de fraguado. No obstante, las mejoras climáticas hacia finales del mes, con jornadas más secas y temperaturas más estables, permitieron recuperar parcialmente el ritmo de ejecución y avanzar en las actividades programadas.

A continuación, se relacionan los informes meteorológicos

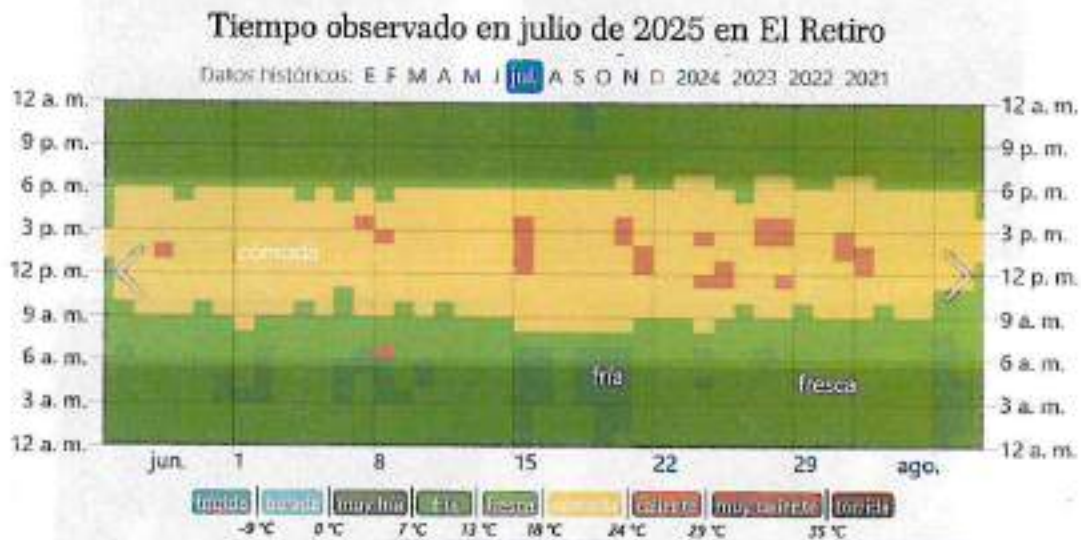

<https://es.weatherspark.com/h/m/22534/2025/7/Tiempo-his3%3Brico-en-julio-de-2025-en-El-Retiro-Colombia>

1.6 LISTADO DE OBRAS EXTRAS

Se relacionan las obras extras revisadas y aprobadas por la interventoria y posteriormente revisadas y aprobadas por la supervisión

OBRAS EXTRAS			
Item	Descripción	un	Precio
OE1	Transporte De Material De Playa Y Agregados Para La Construcción De Concretos Ciclópeos Hasta Sitios De Obra En Las Diferentes Veredas Del Municipio	M3	\$ 92.930,00



INFORME INTERVENTORÍA

OBRAS EXTRAS			
OE2	Transporte De Material De Playa Y Agregados Para La Construcción De Concretos De 21 Mpa Para Cunetas, Huellas, Bordillos, Vigas Y Riostras Hasta Sitios De Obra En Las Diferentes Veredas Del Municipio	M3	\$ 83.520,00
OE3	Transporte De Material Tipo Subbase Para Conformación Y Nivelación De Subrasante Hasta Sitios De Obra En Las Diferentes Veredas Del Municipio	ml	\$ 55.680,00
OE4	Instalación de CERRAMIENTO PROVISIONAL obra en tela verde con una altura de 2,1m. Incluye suministro, transporte, instalación y desmonte de la tela y estructura en taco de madera común, fijación de estructura en madera común y todos los demás elementos necesarios para su correcta instalación.	ml	\$ 50.290,05
OE5	Instalación de POLIETILENO para protección de taludes y materiales. Incluye suministro y transporte de los materiales, traslapes y todos los elementos necesarios para su correcta instalación y funcionamiento.	m2	\$ 7.920,00

2. COMPONENTE FINANCIERO.

En cumplimiento a las funciones propias de la Interventoría, cada mes se realiza el respectivo control al presupuesto, en el que se puede evidenciar el comportamiento financiero y el avance presupuestal del proyecto.

2.1 RESUMEN AVANCE FINANCIERO

En la siguiente tabla se presenta el resumen financiero de la ejecución del contrato de obra 027-2025:



INFORME INTERVENTORÍA

OBRA EJECUTADA		PAGOS	
VR. CONTRATO	\$ 1.127.701.734	VR. ACTAS ANTERIORES	\$ 439.527.706
VR. ADICIÓN	\$ 0	VR. PENDIENTE POR EJECUTAR	\$ 489.540.248
VR. TOTAL, CONTRATO	\$ 1.127.701.734	AMORTIZACIÓN	
VR. EJECUTADO	\$ 638.161.486	VR. ACTA No. 2	\$ 198.633.780
VR. ACTA No.2	\$ 198.633.780	VR. AMORTIZACIÓN	\$ 59.590.134
VALOR ANTICIPADO	\$ 338.310.520	VR. A PAGAR	\$139.043.646
PENDIENTE POR AMORTIZAR	\$ 146.862.074		

Tabla 4 - Avance financiero obra

Es importante aclarar que **durante el presente periodo no se generó acta de obra**, motivo por el cual **no se presentaron variaciones en el componente financiero del proyecto**, manteniéndose los valores ejecutados sin modificación respecto al periodo anterior **CONTROL DE PAGOS, ANTICIPO Y AVANCE DE OBRA**

2.2.1 control de pagos obra y Amortización Anticipo

A la fecha no se ha realizado el primer pago, se registra el primer cobro efectuado por el contratista

Componente Financiero			
Descripción	Recursos Iniciales	Adición N°01	Valores totales
Costo Directo	\$ 881.016.980		881.016.980
Administración [23 %]	\$ 202.633.905	\$ 0	202.633.905
Utilidad [5%]	\$ 44.050.849	\$ 0	44.050.849
Total Contrato:	\$ 1.127.701.734	\$ 0	\$ 1.127.701.734
Anticipo [30 %]	338.310.520		338.310.520
Vr. Acta de pago #1	\$ 439.527.706		\$ 439.527.706
Amortización #1	\$ 131.858.312		\$ 131.858.312
Vr. Neto a pagar en Acta de pago #1	\$ 307.669.394		\$ 307.669.394
Pago #2	\$ 198.633.780		\$ 198.633.780
Amortización #2	\$ 59.590.134		\$ 59.590.134
Vr. Neto a pagar en Acta de pago #2	\$ 139.043.646		\$ 139.043.646
Pagos Total:	638.161.486		638.161.486
% Cobrado	57%		57%



INFORME INTERVENTORIA

Componente Financiero			
Pendiente Por Cobrar:	489.540.248		489.540.248
% Pendiente por cobrar	43%		43%

Descripción	Recursos Iniciales	Adición N°01	Valores totales
Total Amortizado	191.448.446		191.448.446
% Amortizado	57%		57%
Pendiente Por Amortizar:	146.862.074		146.862.074
% Pendiente por cobrar	48%		48%

Tabla 5 - Control Pagos Obra

2.2.2 control de pagos interventoría

Componente Financiero			
Descripción	Recursos Iniciales	Adiciones	Valores totales
Total Contrato:	\$ 67.356.419		\$ 67.356.419
Adición No. 1			
Total Contrato:	\$ 67.356.419	\$ 0	\$ 67.356.419
Cobro 01	26.252.520		26.252.520
Cobro 02	11.864.183		11.864.183
Pagos Total:	\$ 38.116.703	\$ 0	\$ 38.116.703
% Cobrado	57%		57%
Pendiente Por Cobrar:	29.239.716		29.239.716
% Pendiente por cobrar	43%		43%

Tabla 6 - Control Pagos Interventoría

2.2.2.1 AVANCE DE OBRA

Se muestra el avance general del proyecto

PORCENTAJE DE OBRA		AVANCE FINANCIERO	
Valor Inicial		\$ 1.127.701.734	
Adición 1:		0	
Total Presupuesto		\$ 1.127.701.734	
Avance total:	57%	Avance total:	\$638.161.486
Ejecutado en acta 2:	18%	Ejecutado en acta 2:	\$198.633.780
Faltante por ejecutar:	53%	Faltante por ejecutar:	\$489.540.248

Tabla 7- Porcentaje Avance

Si bien no se muestra un avance financiero debido a que el contratista no presento para este periodo acta de cobro de avance de obra, si hubo un avance físico, el cual se muestra a continuación:

AVANCE FINANCIERO	
Programado:	67%
Ejecutado:	61%
Atraso / Adelanto:	-6%



3. COMPONENTE SOCIAL

Las obras públicas tienen el compromiso de ejecutarse teniendo en cuenta la interrelación que tienen las comunidades vecinas al proyecto, con los aspectos físico y biótico, los cuales pueden ser afectados por las obras. Por ello se debe asumir la gestión social como un proceso que implica planear, ejecutar y verificar todas las acciones orientadas a prevenir y mitigar los impactos que se generen durante el proceso constructivo, promoviendo estrategias de participación, comunicación, generación de empleo y medidas preventivas que brinden transparencia en el proceso. Se constituyen en un acercamiento para el trabajo con la comunidad que tiene el propósito de que el proyecto genere empatía y se ejecute en el tiempo y con los recursos asignados.

Objetivo

Para el contrato con objeto de "CONSTRUCCIÓN DE PLACA HUELLA EN EL MUNICIPIO DE EL RETIRO", de lo cual se llegará a las comunidades de las veredas en cuestión y se realizará continuamente un acompañamiento para garantizar que las comunidades no se vean vulneradas por las intervenciones del proyecto o que estas afecten el desarrollo este.

Según esto, se realizarán socializaciones, actas de vecindad, actas de entorno y se adecuara un punto de atención a la comunidad y un dispositivo donde podrán expresar sus inquietudes, sugerencias, quejas o reclamos.

3.1. SOCIALIZACIÓN Y COMUNICACIÓN

Por medio del programa de socialización y comunicación la comunidad de los sectores a intervenir, podrán conocer el alcance de la obra, las actividades constructivas y además las actividades relevantes de las vías a intervenir, las cuales puedan afectar sus actividades cotidianas como lo son cierres totales de vías, suspensión del servicio de agua, suspensión del servicio de energía y suspensión del servicio de gas, entre otras. En este sentido, según sean



INFORME INTERVENTORIA

necesarios se realizará entrega informativa por medio de E-card, volantes, perifoneo, contactos telefónicos, puerta a puerta y mensajes por medios de comunicación electrónica.

Objetivo

Se pretende brindar un acercamiento a la comunidad aledaña a los puntos de intervención, a través de los diferentes medios de comunicación y de manera presencial, con la finalidad de informar las acciones relevantes de la obra o actividades que interfieran con sus rutinas, minimizando las molestias y evitando mayores inconvenientes con la comunidad.

3.1.1 Socialización

- Previo al inicio de actividades en cada frente de trabajo, se llevaron a cabo jornadas de socialización con la comunidad de las veredas Tabacal y Los Medios, del municipio de El Retiro, Antioquia. Durante estas reuniones se dio a conocer el alcance del proyecto, las vías a intervenir, los tramos con cierre total y las rutas alternas habilitadas para garantizar la movilidad durante la ejecución de las obras.
- Asimismo, se presentó al equipo técnico y profesional responsable del proyecto, informando a la comunidad los canales de comunicación establecidos para la atención de inquietudes, observaciones o solicitudes relacionadas con el desarrollo de los trabajos

3.1.2 Empleabilidad

Durante el presente periodo se contó con la vinculación de 10 trabajadores para la ejecución de las actividades del proyecto. Sin embargo, debido a las condiciones climáticas adversas y a la naturaleza misma del contrato, se ha presentado rotación y deserción de personal, lo cual ha impactado el ritmo de avance de las obras.

A continuación, se relacionan los tipos de empleados vinculados al proyecto, diferenciando el personal directo y subcontratado.

GENERACIÓN EMPLEO				
TIPO	ABRIL	MAYO	JUNIO	JULIO
DIRECTOS	4	4	4	4
INDIRECTOS	10	10	7	6
TOTAL	14	14	11	10

3.2 PROTECCIÓN A LA ESTRUCTURA PÚBLICA Y PRIVADA

Para este programa de protección a la estructura pública y privada se pretende atestiguar que todo el equipamiento público y privado cuente con un registro descriptivo y fotográfico donde se pueda percibir el estado en que se encuentran la infraestructura antes de las intervenciones del contrato cuyo objeto de "CONSTRUCCIÓN DE PLACA HUELLA EN EL MUNICIPIO DE EL RETIRO".

Objetivo

El objetivo de este ítem, es garantizar de que al momento que se presente algún daño o perjuicio suscitado por las intervenciones en los sectores antes mencionados se cuente con los soportes para poder repararlo o su defecto blindar al contratista y el contrato, en caso de que alguna persona o propietario pretendan aprovecharse.

De acuerdo con lo expresado, se relacionan las actividades realizadas para el cumplimiento de este programa, hasta la fecha de corte del presente informe:

3.2.1 Actas De Entorno

Mediante las actas de entorno se recolecta la información del estado actual de la malla vial, espacio público, obras de protección, drenaje, infraestructura de servicio público, y zonas verdes, aledaños al área de influencia de la obra a ejecutar, y que serán realizadas previo al inicio de actividades de obra y una vez terminadas las mismas.

Se relacionan las actividades realizadas durante todo el proyecto

- A la fecha, se han realizado las actas de entorno correspondientes a los frentes de trabajo Tabacal y Los Medios, las cuales se elaboraron previo al inicio de las actividades constructivas, con el fin de dejar registro del estado inicial de las vías, zonas aledañas y condiciones generales del entorno.
- Hasta el momento, no se han presentado afectaciones a predios colindantes, ni se han recibido observaciones o quejas por parte de la comunidad, evidenciando un adecuado manejo del entorno y una correcta ejecución de las labores en campo

3.2.2 Actas De Vecindad

El acta de vecindad es un documento que contiene la información del estado actual de los predios en el área de influencia de la obra, las cuales se realizan previo al inicio de actividades y deben ser firmadas por los dueños de las viviendas, dando fe del estado actual de las mismas. Así mismo, estas actas tienen proceso de cierre, en el cual se verifica que la vivienda esté en las mismas condiciones que en el inicio, como también, registrar las modificaciones o las afectaciones que se presente la vivienda y finalmente constatar si las afectaciones fueron por las obras.

Se relacionan las actividades realizadas durante todo el proyecto

- En el avance de la ejecución del proyecto en cada frente de trabajo (Tabacal y Los Medios), se realiza la verificación dentro del área de influencia establecida (20 metros a partir del eje vial) para determinar la presencia de edificaciones o viviendas que requieran la elaboración de actas de vecindad.
- Teniendo en cuenta esta revisión, durante el presente periodo no fue necesario realizar actas de vecindad, dado que no se identificaron predios habitados dentro del área de influencia directa de los frentes en ejecución.

3.3. ATENCIÓN A LA COMUNIDAD

Atender a la comunidad es uno de los procesos más relevantes de una obra pública, ya que, por medio de este, se brinda el espacio y los medios para atender las necesidades que presente la comunidad referente al proyecto que se esté



INFORME INTERVENTORÍA

ejecutando. Para este proyecto cuyo objeto es "CONSTRUCCIÓN DE PLACA HUELLA EN EL MUNICIPIO DE EL RETIRO", el contratista le brinda este espacio a la comunidad de los sectores de intervención, los cuales son; veredas Tabacal y Los Medios, por lo tanto, esta comunidad tiene la posibilidad de presentar sus necesidades como Inquietudes, peticiones, quejas, reclamos y denuncias, de manera verbal o escrita.

Objetivo

Prestar atención, acompañamiento o asesoría (verbal o escrito), a la comunidad para resolver las necesidades que tengan con respecto a la obra. Por lo tanto, la comunidad podrá interponer sus PQRSD o realizar alguna consulta correspondiente a las diferentes actividades de obra.

Actividades realizadas en el transcurso del proyecto:

- El equipo profesional encargado de esta área mantiene presencia constante en los frentes de trabajo, brindando acompañamiento y atención oportuna a las inquietudes de los habitantes del sector, con el propósito de garantizar una comunicación efectiva y un adecuado relacionamiento comunitario.
- Durante el presente periodo, no se registraron reportes, quejas ni observaciones por parte de la comunidad, reflejando una buena aceptación del proyecto y una adecuada gestión social por parte del contratista y la interventoría

SINERGIA
INTERVENTORIA Y CONSTRUCCION S.A.S.

4. COMPONENTE AMBIENTAL

La gestión ambiental en obras de construcción se refiere a cada una de las partes que definen la estructura de un sistema ecológico y que pueden ser afectadas por agentes contaminantes o por el deterioro ambiental

En el contexto de un proyecto, los componentes ambientales son esenciales para evaluar el impacto de las obras o acciones propuestas sobre el medio ambiente y mitigar ese impacto al máximo

Objetivo

Buscar asegurar la sostenibilidad y minimizar los impactos negativos en el medio ambiente a través de la evaluación y gestión adecuada. Esto incluye la reducción del consumo de recursos naturales y la generación de residuos.

4.1 PROGRAMA DE MANEJO DE RESIDUOS SÓLIDOS

Residuos Sólidos Ordinarios, reciclables, especiales, RESPEL y RCD

- Residuos Sólidos Ordinarios, reciclables, especiales

Durante el periodo evaluado, la generación de residuos sólidos fue baja, en concordancia con el tipo y alcance de las actividades ejecutadas. Los residuos generados fueron principalmente de tipo inservible, con un volumen aproximado de 10 kg, los cuales se almacenaron temporalmente en el punto de acopio definido en obra, bajo condiciones adecuadas que evitan derrames o afectaciones al entorno. Posteriormente, fueron entregados a la ruta ordinaria de recolección municipal para su correcta disposición final.

- Residuos RESPEL

Durante el periodo de evaluación no se registró generación de residuos peligrosos, dado que las actividades desarrolladas no involucraron el uso de sustancias o materiales que representaran riesgo para la salud o el ambiente.

- Residuos RCD

En los frentes Tabacal y Los Medios, las labores principales correspondieron al vaciado de concreto para rieles, cunetas, vigas y concreto ciclópeo. Durante estas actividades se generaron aproximadamente 11.62 m³ de residuos RCD.

Estos residuos fueron manejados conforme a los lineamientos del Plan de Manejo Ambiental, priorizando la reutilización y el aprovechamiento en sitio cuando fue técnicamente posible, y disponiendo los excedentes en los puntos autorizados.



Imagen 1. Vaciado Concreto

- Residuos de excavación y movimientos de tierras

El material sobrante procedente de la conformación de las cunetas y las vigas son reutilizadas en los mismos canales para la nivelación del terreno.



Imagen 2. Conformación Cunetas y Vigas

4.2 PROGRAMA DE ALMACENAMIENTO DE MATERIALES DE CONSTRUCCIÓN

Durante el presente periodo se evidenció la generación aproximada de 45 m³ de residuos producto de excavaciones, correspondientes principalmente a las actividades de conformación de cunetas y adecuación de la rasante en los frentes Tabacal y Los Medios.

La interventoría verificó que el material extraído fue manejado de manera adecuada, priorizando su reutilización en procesos de nivelación y relleno dentro del mismo frente de obra, con el fin de minimizar el impacto ambiental y evitar la disposición inadecuada de residuos.

No se presentaron acumulaciones ni disposición de material en zonas no autorizadas, garantizando así el cumplimiento de las medidas establecidas en el Plan de Manejo Ambiental.



Imagen 3. Zonas Interventidas protegidas



Imagen 4. Material Protegido

3.3 PROGRAMA DE MANEJO DE FUENTES DE EMISIONES ATMOSFERICAS.

La interventoría realizó la verificación de la documentación de los vehículos que ingresaron al área de obra, constatando que cumplen con la vigencia de los certificados de emisiones y mantenimiento preventivo.

Se corroboró además que el contratista mantiene disponible la medida de humectación preventiva en las zonas de trabajo y vías de acceso, la cual se implementa cuando las condiciones climáticas lo requieren, con el fin de controlar la dispersión de material particulado.

Durante las visitas de seguimiento, no se evidenciaron emisiones atmosféricas significativas derivadas de las actividades constructivas, manteniéndose condiciones ambientales adecuadas en los frentes de trabajo.

Se relacionan los vehículos ingresados a obra:

VEHICULO	CONDUCTOR
AZN227	JUAN JOSE VARGAS



INFORME INTERVENTORÍA

4. COMPONENTE SEGURIDAD Y SALUD EN EL TRABAJO

El Sistema de Gestión en Seguridad y Salud en el Trabajo (SG-SST) constituye un compromiso conjunto entre el contratista, la interventoría y todo el personal vinculado al proyecto, quienes, mediante la aplicación de medidas preventivas y el fortalecimiento del autocuidado, contribuyen a la prevención del riesgo laboral, la reducción de accidentes y la protección integral de la salud de los trabajadores. De igual manera, este sistema busca el control de pérdidas en todos los niveles, protegiendo no solo la integridad del personal, sino también el medio ambiente, los equipos y las instalaciones asociadas al desarrollo de la obra.

Principales Actividades SST Realizadas Durante el Periodo

Durante el periodo evaluado, la interventoría efectuó seguimiento y verificación continua a la implementación de las disposiciones del SG-SST por parte del contratista, con el propósito de garantizar condiciones seguras en la ejecución de las labores.

A continuación, se describen las principales acciones y observaciones realizadas:

- **Verificación de novedades de ingreso y retiro del personal de obra**

Se revisaron los registros de ingreso y retiro del personal, confirmando que el contratista mantiene control actualizado y que cada trabajador cumple con los requisitos exigidos: documentación al día, inducción de seguridad y entrega de elementos de protección personal antes del inicio de sus labores.

- **Afiliaciones del personal y seguimiento a la seguridad social**

La interventoría verificó que el personal administrativo y operativo se encuentre debidamente afiliado a los sistemas de salud, pensión, riesgos laborales y caja de compensación.

Asimismo, se corroboró el seguimiento mensual a la planilla de seguridad social, garantizando la cobertura continua y cumplimiento de las obligaciones normativas por parte del contratista.



INFORME INTERVENTORÍA

- **Ausentismo por enfermedad general y/o accidentes de trabajo**

Durante el periodo de análisis no se registraron incapacidades médicas, ausentismos ni accidentes laborales, lo que evidencia la efectividad de las medidas preventivas implementadas y el adecuado manejo del sistema de seguridad y salud en el trabajo.

- **Implementación y verificación de normas y estándares de seguridad**

La interventoría realizó recorridos e inspecciones periódicas en los frentes de trabajo, verificando la aplicación de las normas de seguridad, el uso correcto de los EPP, la señalización preventiva y el mantenimiento de condiciones de orden y aseo en las áreas de intervención.

Adicionalmente, se hizo seguimiento a la realización de charlas de sensibilización enfocadas en el autocuidado, el manejo seguro de herramientas, el control del tránsito interno y la prevención de riesgos derivados de las condiciones climáticas.

Conclusión – Componente de Seguridad y Salud en el Trabajo

Durante el periodo evaluado, la interventoría evidenció el cumplimiento general de las disposiciones establecidas en el Sistema de Gestión en Seguridad y Salud en el Trabajo (SG-SST) por parte del contratista. Se mantuvo un adecuado control sobre el ingreso y retiro del personal, así como sobre sus afiliaciones al sistema de seguridad social, garantizando la cobertura y formalidad laboral del equipo vinculado al proyecto.

No se presentaron ausentismos, incapacidades médicas ni accidentes de trabajo, lo que refleja la efectividad de las medidas preventivas implementadas y el compromiso del personal con las prácticas de autocuidado.

Las inspecciones y recorridos realizados permitieron constatar el cumplimiento de las normas de seguridad, el uso correcto de los elementos de protección personal, la adecuada señalización y el orden en los frentes de trabajo. Asimismo, se llevaron a cabo charlas y acciones de sensibilización orientadas al fortalecimiento de la cultura de seguridad y la prevención de riesgos asociados a las condiciones climáticas y operativas.



En conclusión, el desarrollo de las actividades durante el periodo se realizó en condiciones seguras, con una gestión preventiva eficaz y sin incidentes que comprometieran la integridad del personal o el normal avance de la obra.

A handwritten signature in black ink, appearing to read 'Sandra', is written over a horizontal line. The signature is fluid and cursive.

SANDRA MILENA FRANCO VANEGAS.
Representante Legal

A large, semi-transparent watermark of the SINERGIA logo is centered on the page. It features the same stylized building graphic and the word 'SINERGIA' in a large, bold, sans-serif font, with 'INTERVENTORIA Y CONSTRUCCION S.A.S.' in a smaller font below it. The watermark is light purple or grey in color.



FONDO DE DESARROLLO SOCIAL DE B. NEURO - FONDEUR
 CONTRATO ADMINISTRATIVO N° 04-00-2021



Objeto:
 PLAN DE INTERVENCIÓN TÉCNICA, ADMINISTRATIVA, FINANCIERA, AMBIENTAL Y SOCIAL PARA LA CONSTRUCCIÓN DE TIACA-REOLLA EN EL MUNICIPIO DE B. NEURO BY CONVENIO N° 24411 TERMO MARCO DE LA ADMINISTRACIÓN DE
 APOYO AL DESARROLLO DEL CONTRATO ADMINISTRATIVO N° 04-00-2021

CONTINIO N°	026 de 2023
VALOR INICIAL	8.254.817
VALOR ADICION	7.352.047
VALOR TOTAL	15.606.864
PLAZO MEDIAL	5 AÑOS
PLAZO MÁXIMO	2 AÑOS

IDV	DESCRIPCIÓN	CONTRATO ADMINISTRATIVO			ACTA PARCIAL N° 1			ACTA PARCIAL N° 2			ACTA PARCIAL N° 3			SALDO POR PAGAR			
		UNIDAD	VALOR	CANTIDAD	VALOR MEDIAL	CANTIDAD	VALOR MEDIAL	CANTIDAD	VALOR MEDIAL	CANTIDAD	VALOR MEDIAL	CANTIDAD	VALOR MEDIAL	CANTIDAD	VALOR MEDIAL	CANTIDAD	VALOR MEDIAL
1	CONSTRUCCIÓN DE TIACA-REOLLA EN EL MUNICIPIO DE B. NEURO BY CONVENIO N° 24411 TERMO MARCO DE LA ADMINISTRACIÓN DE APOYO AL DESARROLLO DEL CONTRATO ADMINISTRATIVO N° 04-00-2021		1	15.606.864	15.606.864	15.606.864	15.606.864	15.606.864	15.606.864	15.606.864	15.606.864	15.606.864	15.606.864	15.606.864	15.606.864	15.606.864	15.606.864
				15.606.864	15.606.864	15.606.864	15.606.864	15.606.864	15.606.864	15.606.864	15.606.864	15.606.864	15.606.864	15.606.864	15.606.864	15.606.864	15.606.864

FRANZ SUAREZ
 Gerente General de la Institución
 FONDEUR

[Signature]

SARAH REYES FLORENTINIS
 Responsable del
 SISTEMA INTERVENCIÓN Y CONSTRUCCIÓN S.A.S.



EMPRESA		TRABAJADOR/A	
Nombre: SINERGIA INTERVENTORIA Y CONSTRUCCION S.A.S. NIT: 901.028.111-0		Nombre: MAYERLY RODRIGUEZ SANCHEZ CC: 65.778.362 Cargo: RESIDENTE INTERVENTORIA Periodo pago: JULIO 2025 Fecha: 30/07/2025	
Periodo de liquidación:	Fecha inicial: 1/07/2025	Fecha final: 30/07/2025	Total días: 30
DEVENGOS		CANTIDAD	TOTALES
Percepciones salariales:			
Salario base		30	\$ 3.029.712
		0	\$ 0
Percepciones no salariales:			
Viáticos y transporte		0	
TOTAL DEVENGADO			\$ 3.029.712
DEDUCCIONES		TOTALES	
Aportación del trabajador a las cotizaciones de la Seguridad Social:			
Salud		4,0%	\$ 121.188
Pensión		4,0%	\$ 121.188
TOTAL A DEDUCIR			\$ 242.377
NETO A PAGAR			\$ 2.787.335
Fecha de ingreso de la nómina:		 Firma del trabajador	
Entidad financiera (banco):			
Número de cuenta:			

Year	1980	1981	1982	1983	1984	1985	1986	1987	1988	1989	1990	1991	1992	1993	1994	1995	1996	1997	1998	1999	2000	2001	2002	2003	2004	2005	2006	2007	2008	2009	2010	2011	2012	2013	2014	2015	2016	2017	2018	2019	2020	2021	2022																																																																																																																																										
Population	100	105	110	115	120	125	130	135	140	145	150	155	160	165	170	175	180	185	190	195	200	205	210	215	220	225	230	235	240	245	250	255	260	265	270	275	280	285	290	295	300	305	310	315	320	325	330	335	340	345	350	355	360	365	370	375	380	385	390	395	400	405	410	415	420	425	430	435	440	445	450	455	460	465	470	475	480	485	490	495	500	505	510	515	520	525	530	535	540	545	550	555	560	565	570	575	580	585	590	595	600	605	610	615	620	625	630	635	640	645	650	655	660	665	670	675	680	685	690	695	700	705	710	715	720	725	730	735	740	745	750	755	760	765	770	775	780	785	790	795	800	805	810	815	820	825	830	835	840	845	850	855	860	865	870	875	880	885	890	895	900	905	910	915	920	925	930	935	940	945	950	955	960	965	970	975	980	985	990	995	1000

EMPRESA		TRABAJADORA	
Nombre: SINERGIA INTERVENTORIA Y CONSTRUCCION S.A.S. NIT: 901.028.111-0		Nombre: MAYERLY RODRIGUEZ SANCHEZ CC: 65.775.952 Cargo: RESIDENTE INTERVENTORIA Periodo pago: AGOSTO 2025 Fecha: 30/08/2025	
Periodo de liquidación:	Fecha inicial: 1/08/2025	Fecha final: 30/08/2025	Total días: 30
DEVENGOS		CANTIDAD	TOTALES
Percepciones salariales:			
Salario base		30	\$ 3.029.712
		0	\$ 0
Percepciones no salariales:			
Viáticos y transporte		0	
TOTAL DEVENGADO			\$ 3.029.712
DEDUCCIONES		TOTALES	
Aportación del trabajador a las cotizaciones de la Seguridad Social:			
Salud		4,0%	\$ 121.189
Pensión		4,0%	\$ 121.189
TOTAL A DEDUCIR			\$ 242.377
NETO A PAGAR			\$ 2.787.335
Fecha de ingreso de la nómina:		 Firma del trabajador	
Entidad financiera (banco):			
Número de cuenta:			



EMPRESA		TRABAJADOR/A		
Nombre: SINERGIA INTERVENTORIA Y CONSTRUCCION S.A.S. NIT: 901.026.111-0		Nombre: MAYERLY RODRIGUEZ SANCHEZ CC: 65.775.352 Cargo: RESIDENTE INTERVENTORIA Periodo pago: SEPTIEMBRE 2025 Fecha: 20/09/2025		
Periodo de liquidación:	Fecha inicial	1/09/2025	Fecha final	
			30/09/2025	
		Total días:	30	
DEVENGOS		CANTIDAD	SALARIO	TOTALES
Percepciones salariales:				
Salario base		30	\$ 3.029.712	\$ 3.029.712
		0		50
Percepciones no salariales:				
Viajeros y transporte		0		
TOTAL DEVENGADO				\$ 3.029.712
DEDUCCIONES			TOTALES	
Aportación del trabajador a las cotizaciones de la Seguridad Social:				
Salud			4,0%	\$ 121.188
Pensión			4,0%	\$ 121.188
TOTAL A DEDUCIR				\$ 242.377
NETO A PAGAR				\$ 2.787.335
Fecha de ingreso de la nómina:		 Firma del trabajador		
Entidad financiera (banco):				
Número de cuenta:				

- 1. Mr. A. B. C.
- 2. Mr. D. E. F.
- 3. Mr. G. H. I.
- 4. Mr. J. K. L.
- 5. Mr. M. N. O.
- 6. Mr. P. Q. R.
- 7. Mr. S. T. U.
- 8. Mr. V. W. X.
- 9. Mr. Y. Z. A.
- 10. Mr. B. C. D.

The committee has decided to hold a meeting on the 15th of next month. The meeting will be held at the conference room of the main building. All members are requested to attend. The agenda for the meeting is as follows:

1. Report of the previous meeting.
2. Discussion of the current situation.
3. Approval of the budget for the next year.
4. Election of the new members of the committee.
5. Other business.

Yours faithfully,
The Secretary

EMPRESA		TRABAJADORA		
Nombre: SINERGIA INTERVENTORIA Y CONSTRUCCION S.A.S. NIT: 901.026.111-0		Nombre: MAYERLY RODRIGUEZ SANCHEZ CC: 65.775.362 Cargo: RESIDENTE INTERVENTORIA Periodo pago: OCTUBRE 2025 Fecha: 30/10/2025		
Periodo de liquidación:	Fecha inicial	1/10/2025	Fecha final	
			30/10/2025	
			Total días: 30	
DEVENGOS		CANTIDAD	SALARIO	TOTALES
Percepciones salariales:				
Salario base		30	\$ 3.029.712	\$ 3.029.712
		0		50
Percepciones no salariales:				
Viajeros y transporte		0		
TOTAL DEVENGADO				\$ 3.029.712
DEDUCCIONES			TOTALES	
Aportación del trabajador a las cotizaciones de la Seguridad Social:				
Salud			4,0%	\$ 121.188
Pensión			4,0%	\$ 121.188
TOTAL A DEDUCIR				\$ 242.377
NETO A PAGAR				\$ 2.787.335
Fecha de ingreso de la nómina:		 Firma del trabajador		
Entidad financiera (banco):				
Número de cuenta:				

Year	1950	1951	1952	1953	1954	1955	1956	1957	1958	1959	1960
Population	100	105	110	115	120	125	130	135	140	145	150
Area (sq. mi.)	100	100	100	100	100	100	100	100	100	100	100
Population Density	1.00	1.05	1.10	1.15	1.20	1.25	1.30	1.35	1.40	1.45	1.50
Urban Population	50	55	60	65	70	75	80	85	90	95	100
Rural Population	50	50	50	50	50	50	50	50	50	50	50
Total Population	100	105	110	115	120	125	130	135	140	145	150

EMPRESA		TRABAJADORIA		
Nombre: SINERGIA INTERVENTORIA Y CONSTRUCCION S.A.S. NIT: 901.025.111-0		Nombre:	LUZ ELIANA ARROYAVE ALVAREZ	
		CC	1.128.481.285	
		Cargo	RESIDENTE SISOMA	
		Periodo pago	JULIO 2025	
		Fecha	30/07/2025	
Periodo de liquidación:	Fecha inicial	1/07/2025	Fecha final	30/07/2025 Total días: 30
DEVENGOS		CANTIDAD	SALARIO	TOTALES
Percepciones salariales:				
Salario base (Dedicación 80%)		30	\$ 2.400.000	\$ 2.400.000
		0	-	\$ 0
Percepciones no salariales:				
Viáticos y transporte		0	\$ 0	
TOTAL DEVENGADO				\$ 2.400.000
DEDUCCIONES		TOTALES		
Aportación del trabajador a las cotizaciones de la Seguridad Social:				
Salud			4,0%	\$ 96.000
Pensión			4,0%	\$ 96.000
TOTAL A DEDUCIR				\$ 192.000
NETO A PAGAR				\$ 2.208.000
Fecha de ingreso de la nómina:				
Entidad financiera (banco):				
Número de cuenta:				
		<i>Luz Eliana Arroyave</i> Firma del trabajador		

Faint, illegible text, possibly bleed-through from the reverse side of the page. The text is arranged in several lines and appears to be a list or a set of instructions.

)

)

EMPRESA		TRABAJADORA		
Nombre: SINERGIA INTERVENTORIA Y CONSTRUCCION S.A.S. NIT: 901.026.111-0		Nombre:	LUZ ELIANA ARROYAVE ALVAREZ	
		CC:	1.128.481.285	
		Cargo:	RESIDENTE SIGMA	
		Periodo pago:	AGOSTO 2025	
		Fecha:	30/08/2025	
Periodo de liquidación:	Fecha inicial	1/08/2025	Fecha final	30/08/2025
			Total días:	30
DEVENGOS		CANTIDAD	SALARIO	TOTALES
Percepciones salariales:				
Salario base (Dedicación 80%)		30	\$ 2.400.000	\$ 2.400.000
		0		\$ 0
Percepciones no salariales:				
Viáticos y transporte		0	\$ 0	
TOTAL DEVENGADO				\$ 2.400.000
DEDUCCIONES				TOTALES
Aportación del trabajador a las cotizaciones de la Seguridad Social:				
Salud			4,0%	\$ 96.000
Pensión			4,0%	\$ 96.000
TOTAL A DEDUCIR				\$ 192.000
NETO A PAGAR				\$ 2.208.000
Fecha de ingreso de la nómina:				
Entidad financiera (banco):				
Número de cuenta:				
		<i>Luz Eliana Arroyave</i> Firma del trabajador		

Handwritten notes, possibly bleed-through from the reverse side of the page. The text is extremely faint and illegible.

EMPRESA		TRABAJADORIA		
Nombre: SINERGIA INTERVENTORIA Y CONSTRUCCIÓN S.A.S. NIT: 901.026.111-0		Nombre:	LUZ ELIANA ARROYAVE ALVAREZ	
		CC	1.128.481.285	
		Cargo	RESIDENTE SIGOMA	
		Periodo pago	SEPTIEMBRE 2025	
		Fecha	30/09/2025	
Periodo de liquidación:	Fecha inicial	1/09/2025	Fecha final	30/09/2025 Total días: 30
DEVENGOS		CANTIDAD	SALARIO	TOTALES
Percepciones salariales:				
Salario base (Dedicación 80%)		30	\$ 2.400.000	\$ 2.400.000
		0		\$ 0
Percepciones no salariales:				
Viaticos y transporte		0	\$ 0	
TOTAL DEVENGADO				\$ 2.400.000
DEDUCCIONES		TOTALES		
Aportación del trabajador a las cotizaciones de la Seguridad Social:				
Salud			4.0%	\$ 96.000
Pensión			4.0%	\$ 96.000
TOTAL A DEDUCIR				\$ 192.000
NETO A PAGAR				\$ 2.208.000
Fecha de ingreso de la nómina:				
Entidad financiera (banco):				
Número de cuenta:				
		<i>Luz Eliana Arroyave</i> Firma del trabajador		

Handwritten notes, possibly bleed-through from the reverse side of the page. The text is extremely faint and illegible due to low contrast and blurriness. It appears to be organized into several lines or paragraphs, but no specific words or numbers can be discerned.

EMPRESA		TRABAJADORIA		
Nombre: SINERGIA INTERVENTORIA Y CONSTRUCCION S.A.S. NIT: 901.026.111-0		Nombre:	LUZ ELIANA ARROYAVE ALVAREZ	
		CC	1.128.401.285	
		Cargo	RESIDENTE SIGOMA	
		Periodo pago	OCTUBRE 2025	
		Fecha	30/10/2025	
Periodo de liquidación:	Fecha inicial	1/10/2025	Fecha final	30/10/2025
			Total dias:	30
DEVENGOS		CANTIDAD	SALARIO	TOTALES
Percepciones salariales:				
Salario base (Dedicación 80%)		30	\$ 2.400.000	\$ 2.400.000
		0		\$ 0
Percepciones no salariales:				
Viaticos y transporte		0	\$ 0	
TOTAL DEVENGADO				\$ 2.400.000
DEDUCCIONES				TOTALES
Aportación del trabajador a las cotizaciones de la Seguridad Social:				
Salud			4.0%	\$ 96.000
Pensión			4.0%	\$ 96.000
TOTAL A DEDUCIR				\$ 192.000
NETO A PAGAR				\$ 2.208.000
Fecha de ingreso de la nómina:				
Entidad financiera (banco):				
Número de cuenta:				
		<i>Luiz Eliana Arroyave</i> Firma del trabajador		

1. The first part of the document discusses the importance of maintaining accurate records of all transactions. It emphasizes that this is crucial for ensuring the integrity of the financial statements and for providing a clear audit trail. The text also mentions that proper record-keeping is essential for identifying and correcting errors in a timely manner.

2. The second part of the document focuses on the role of internal controls in preventing fraud and misstatements. It highlights that a strong internal control system is necessary to ensure that all transactions are properly authorized, recorded, and reviewed. The document also notes that internal controls should be designed to be effective and efficient, and should be regularly evaluated and updated as needed.

3. The third part of the document discusses the importance of transparency and communication in financial reporting. It emphasizes that providing clear and concise information to stakeholders is essential for building trust and confidence in the organization's financial performance. The text also mentions that transparency is a key component of good corporate governance and is essential for attracting investment and financing.

4. The fourth part of the document discusses the importance of compliance with applicable laws and regulations. It emphasizes that organizations must ensure that their financial reporting practices are in full compliance with all relevant laws and regulations. The text also notes that compliance is essential for avoiding legal and financial penalties and for maintaining the organization's reputation.

5. The fifth part of the document discusses the importance of continuous improvement in financial reporting. It emphasizes that organizations should regularly review and evaluate their financial reporting processes to identify areas for improvement and to ensure that they are using the most effective and efficient practices. The text also notes that continuous improvement is essential for staying up-to-date with the latest developments in financial reporting and for maintaining a competitive edge.



ACTA N° 002

Comité X Reunión Visita Otro ¿Cuál?

Hora inicio 3:30PM	Hora finalización 4:30PM	Fecha			Lugar Oficinas Fondeser
		Día 22	Mes 04	Año 2025	

1. Asistentes

Nombre	Dependencia
Alejandra Atehortúa	Social- infraestructura
Yovan Castrillón	Supervisor - Infraestructura
Luisa Fernanda Cardona Ramírez	Supervisor- FONDESER
Jose Guillermo Urrea	Residente- Obra
Mayerly Rodriguez	Residente- Interventoria

2. Desarrollo de la reunión

Se reúnen los profesionales anteriormente mencionados para realizar el comité de obra No.2 en las oficinas de Fondeser, municipio del Retiro-Antioquia con el propósito de revisar el avance de la obra y dar solución a las inquietudes que se estén presentado en el proyecto, que tiene como objeto: "CONSTRUCCIÓN DE PLACA HUELLA EN EL MUNICIPIO DE EL RETIRO EN CONCORDANCIA CON EL CONVENIO N° 24AS111B2065 SUSCRITO CON LA GOBERNACIÓN DE ANTIOQUIA, DERIVADO DEL CONTRATO INTERADMINISTRATIVO 014 DE 2025".

Se plantean los siguientes temas a desarrollar durante el comité:

- Teniendo en cuenta las dificultades que se vienen presentando con el transporte y acarreo de materiales planteada por el contratista, se solicita el APU de obra extra de transporte.
- Se realizará recorrido de obra el proximo jueves 24 de abril de 2025 a las 10am, con la finalidad de verificar las obras transversales existentes.



- Se respetara el ancho total planteado de la placa huella, es decir que si es preciso se debe reducir la cuneta en lugar de la placa huella
- Se debe tener en cuenta los oídos naturales, para integrarlos en el sistema de drenaje de la vía
- El contratista informa que el avance ejecutado de obra es del 19%.
- El contratista informa que tiene proyectado ejecutar 50m por semana
- De acuerdo con el ítem de instalación de tubería para la transversal es conveniente que se verifique instalar un tubo de mayor resistencia teniendo en cuenta la carga que debe soportar.
- Actividades ejecutadas y pendientes por realizar:
 - TABACAL: riego y compactación de subbase, ejecutada al 100%, instalados 50m de formaleta, conformación de cunetas y sobre anchos, figurado de acero, esta pendiente por definir las obras transversales
 - LOS MEDIOS: esta el suministro de la base, pero no se ha iniciado al actividad de instalación
- Se informa de la dificultades que se han venido presentando con la comunidad con respecto al paso de forma imprudente de los transeúntes por la obra, para evitar un posible accidente y sus consecuencias, se autoriza instalar el cerramiento completo, pasar el APU de cerramiento
- La supervisión del municipio solicita un informe sobre el avance de obra para justificar y poder solicitar el material a la gobernación
- APUs de obra extra que se deben entregar: cerramiento, transporte y nivelación
- Se programa comité de obra para el próximo martes 06 de mayo de 2025.

3. Compromisos

No	ACTIVIDADES	RESPONSABLE	FECHA	Observaciones
1	APU: cerramiento, transporte, nivelación y tubería	Contratista, interventoría		
2	Recorrido de obra	Contratista, Interventoría, supervisión	24-04-2025	
3	Informe avance de obra	Interventoría		



ACTA DE COMITE

ACTA N° 003

Comité Reunión Visita Otro ¿Cuál?

Hora inicio	Hora finalización	Fecha			Lugar
		Día	Mes	Año	
9:30AM	10:30AM	6	05	2025	Oficinas Fondeser

1. Asistentes

Nombre	Dependencia
Alejandra Atehortúa	Social- infraestructura
Yovan Castrillón	Supervisor - Infraestructura
Cristian Correa	Supervisor - Infraestructura
Luisa Fernanda Cardona Ramírez	Supervisor- FONDESER
Jose Guillermo Urrea	Residente- Obra
Mayerly Rodriguez	Residente- Interventoria

2. Desarrollo de la reunión

Se reúnen los profesionales anteriormente mencionados para realizar el comité de obra No.3 en las oficinas de Fondeser, municipio del Retiro-Antioquia con el propósito de revisar el avance de la obra y dar solución a las inquietudes que se estén presentado en el proyecto, que tiene como objeto: "CONSTRUCCIÓN DE PLACA HUELLA EN EL MUNICIPIO DE EL RETIRO EN CONCORDANCIA CON EL CONVENIO N° 24AS111B2065 SUSCRITO CON LA GOBERNACIÓN DE ANTIOQUIA, DERIVADO DEL CONTRATO INTERADMINISTRATIVO 014 DE 2025".

Se plantean los siguientes temas a desarrollar durante el comité:

- Durante el recorrido de obra programado se llegó a la conclusión que no se van a realizar obras transversales pero se dejarán los oídos naturales, teniendo en cuenta las siguientes justificaciones:
 - Se respetara el ancho total planteado de la placa huella, es decir que si es preciso se debe reducir la cuneta en lugar de la placa huella



ACTA DE COMITE

- Durante el recorrido se identificó que no es conveniente realizar obras transversales por la densidad poblacional por lo que se van a tener en cuenta los oídos naturales
- las pendientes del terreno son muy pronunciadas, esto no permite hacer la cajas de estructura para la construcción de una transversal
- El secretario de infraestructura durante el recorrido recomendó recostar la placa huella hacia el lado derecho del talud para evitar posibles desprendimientos de la banca.
- Hacer oficio dejando evidencia que las zonas verdes que se van a intervenir, son zonas que presentan socavación y erosión lo que puede afectar la estabilidad de la obra
- Se recomienda recostar o apoyar la construcción de la placa huella hacia el lado del talud en este caso el lado derecho
- También se debe tener en cuenta medir hasta dónde va el tramo a estabilizar y poder construir la placa huella en el tramo pendiente; esta misma acción se debe realizar en el tramo de los medios
- Durante el recorrido del pasado jueves 24 de abril del 2025 se autorizó por parte de la supervisión en el tramo del morro sector los medios intervenir la vía al inicio del acceso al sector descontando estos metros al final de la placa huella planteada
- Hay un tramo donde el propietario informa que es terreno propio este tramo está ubicado en el acceso del sector mismo autorizado en recorrido por lo que el municipio verificará el tiempo de servidumbre para así justificar su intervención
- El rendimiento proyectado y en condiciones óptimas con respecto al clima serían 50 metros por semana teniendo en cuenta las condiciones climáticas el rendimiento se verá afectado
- Se entregan apus pendientes para su revisión y aprobación
- El próximo fue jueves 8 de mayo de 2025 se entregará el informe ejecutivo a la gobernación



ACTA DE COMITE

- La nivelación del terreno se cobrará en el ítem de base justificándolo en la memoria de cálculo
- Actividades ejecutadas

Tramo tabacal

- Inicialmente se había planteado construir 50 metros en dos etapas por las condiciones climáticas se redujo a tramos de 30 m
- El contratista informa que se viene presentando mucha deserción del personal de obra

Los medios

- Nivelación del terreno
 - Conformación de vía
 - Figurado de acero
 - Instalación de formaletas
 - Está proyectado a vaciar el día de mañana 7 de mayo de 2025
- AVANCE DE OBRA
 - 28% de avance de obra ejecutado
 - Se solicita proyección de obra
 - Se programa comité el próximo 20 de mayo de 2025 a las 8:30 a.m

3. Compromisos

No	ACTIVIDADES	RESPONSABLE	FECHA	Observaciones
1	Informe ejecutivo	interventoria	8/05/25	
2	Proyección de obra	Contratista, Interventoría		
3				



... ..
... ..
... ..

... ..
... ..
... ..

... ..
... ..
... ..
... ..

... ..

... ..
... ..

... ..
... ..
... ..
... ..

Topic	Definition	Formula	Example
Area of Triangle	$\frac{1}{2} \times \text{base} \times \text{height}$	$A = \frac{1}{2} b h$	base = 10, height = 5 $A = \frac{1}{2} \times 10 \times 5 = 25$
Area of Rectangle	$\text{length} \times \text{width}$	$A = l \times w$	length = 8, width = 3 $A = 8 \times 3 = 24$
Area of Square	$\text{side} \times \text{side}$	$A = s^2$	side = 4 $A = 4^2 = 16$
Area of Circle	$\pi \times \text{radius}^2$	$A = \pi r^2$	radius = 3 $A = \pi \times 3^2 = 9\pi$
Area of Parallelogram	$\text{base} \times \text{height}$	$A = b \times h$	base = 6, height = 4 $A = 6 \times 4 = 24$
Area of Trapezium	$\frac{1}{2} \times (\text{sum of parallel sides}) \times \text{height}$	$A = \frac{1}{2} (a + b) h$	parallel sides = 5, 7, height = 3 $A = \frac{1}{2} (5 + 7) \times 3 = 18$
Area of Rhombus	$\frac{1}{2} \times \text{diagonal}_1 \times \text{diagonal}_2$	$A = \frac{1}{2} d_1 d_2$	diagonal 1 = 8, diagonal 2 = 6 $A = \frac{1}{2} \times 8 \times 6 = 24$
Area of Ellipse	$\pi \times \text{major axis} \times \text{minor axis}$	$A = \pi a b$	major axis = 10, minor axis = 4 $A = \pi \times 10 \times 4 = 40\pi$



ACTA DE COMITE

ACTA N° 004

Comité Reunión Visita Otro ¿Cuál?

Hora inicio 8:30AM	Hora finalización 12:30M	Fecha			Lugar Oficinas Fondeser- Recorrido obra
		Día 20	Mes 05	Año 2025	

1. Asistentes

Nombre	Dependencia
María Camila Tangarife	Directora- Infraestructura
Luisa Fernanda Cardona Ramírez	Supervisor- FONDESER
Jose Guillermo Urrea	Residente- Obra
Mayerly Rodriguez	Residente- Interventoria

2. Desarrollo de la reunión

Se reúnen los profesionales anteriormente mencionados para realizar el comité de obra No.4 inicialmente en las oficinas de Fondeser y luego se realizó recorrido de obra, en el municipio del Retiro-Antioquia con el propósito de revisar el avance de la obra y dar solución a las inquietudes que se estén presentado en el proyecto, que tiene como objeto: "CONSTRUCCIÓN DE PLACA HUELLA EN EL MUNICIPIO DE EL RETIRO EN CONCORDANCIA CON EL CONVENIO N° 24AS111B2065 SUSCRITO CON LA GOBERNACIÓN DE ANTIOQUIA, DERIVADO DEL CONTRATO INTERADMINISTRATIVO 014 DE 2025".

Se plantean los siguientes temas a desarrollar durante el comité:

- En las oficinas de Fondeser se verifica el avance de obra de los dos frentes de trabajo:

Tramo Tabacal

- Continua la oleada invernal se continua con el rendimiento de la construcción de tramos de 30 m
- Continua la deserción del personal de obra, afectando el rendimiento de obra



ACTA DE COMITE

ACTA N. 004

Calle N. 7, Piedad, Villa, Oro, Guano

Hora inicio E-0041	Hora finalización 12:00	Fecha			Lugar Oficina Piedad Piedra Blanca
		Dis	Mes	Año	
		31	07	2022	

1. Asistencia

Nombre	Departamento
Maria Gomez Trujillo	Operación Interactiva
Franco Gonzalez Carrero	Supervisor-FOCUSSEH
José Guillermo Jimenez	Resistente-Data
Miguel Rodriguez	Resistente Interactiva

2. Desarrollo de la reunión

Se tuvo la reunión interactiva interactiva para revisar el estado de los trabajos en las oficinas de Piedad y Villa en la zona de Piedad de Oro en el municipio de Piedad. Además de revisar el estado de los trabajos en las oficinas de Piedad de Oro en el municipio de Piedad. Además de revisar el estado de los trabajos en las oficinas de Piedad de Oro en el municipio de Piedad. Además de revisar el estado de los trabajos en las oficinas de Piedad de Oro en el municipio de Piedad.

Se aprobaron algunas tareas a desarrollar durante el comité

En la fecha de la reunión se revisó el estado de los trabajos en las oficinas de Piedad de Oro en el municipio de Piedad.

Tarea final

- * Continuar la tarea de revisión de los trabajos en las oficinas de Piedad de Oro en el municipio de Piedad.
- * Continuar la tarea de revisión de los trabajos en las oficinas de Piedad de Oro en el municipio de Piedad.



ACTA DE COMITE

Los Medios

- Nivelación del terreno
 - Conformación de vía
 - Figurado de acero
 - Instalación de formaletas
 - Vaciado de rieles y concreto ciclópeo
- AVANCE DE OBRA
 - 40% de avance de obra ejecutado
 - Se hizo entrega de la proyección de obra solicitada

Se realiza recorrido de obra

- En el frente Los Medios, se evidencia la dificultad de los vehículos para el ingreso al tramo intervenido, debido a la pendiente pronunciada del acceso al tramo, la temporada de lluvias, así como también los trabajos de movimientos de tierra que viene realizando el dueño del predio ubicado al ingreso del frente en ejecución, los cuales han contaminado la rasante de la vía perjudicado en gran manera su estabilidad.
- Debido a las fuertes lluvias se esta evidenciando el lavado de los finos del material de subbase ya instalado
- Se revisara el comportamiento para que en tal caso se realice un ajuste de material y crear el material para la construcción de la placa huella
- Se verifica el avance de obra, en el cual hay 50 metros completos de placa huella constuidos, 50 metros mas de acero y formaleta instalada, listo para la instalación del concreto para rieles.
- Se solicita al contratista el refuerzo de personal para mejorar los rendimientos de obra.



1. INTRODUCCION

- * Presentación del informe
- * Conformación de los
- * Trámites de obra
- * Revisión de proyectos
- * Visita de obra y control de calidad

2. ANEXO DE OBRAS

- * Descripción de las obras
- * Descripción de la ejecución de las obras

3. CONCLUSIONES

- * En el presente informe se describe la ejecución de las obras de...
 durante el periodo de tiempo...
 la obra se ha ejecutado de acuerdo a lo previsto en el...
 el presupuesto de obra...

- * Durante el periodo de ejecución de las obras se han producido...

- * Se han producido los siguientes cambios en el presupuesto de obra...

- * La obra se ha ejecutado de acuerdo a lo previsto en el...
 durante el periodo de tiempo...
 el presupuesto de obra...

- * Se han producido los siguientes cambios en el presupuesto de obra...



ACTA DE COMITE

3. Compromisos

No	ACTIVIDADES	RESPONSABLE	FECHA	Observaciones
1	Actualización proyección financiera	Contratista - interventoria		
2	Ingreso de más personal de obra	Contratista		
3				

AGTA DE COMITE



3. Comparación

No.	ACTIVIDADES	RESPONSABLE	FECHA	Observaciones
1	Revisión de los planes de	Coordinador		
2	Revisión de los planes de	Coordinador		
3	Revisión de los planes de	Coordinador		
4	Revisión de los planes de	Coordinador		



ACTA DE COMITE

ACTA N° 005

Comité Reunión Visita Otro ¿Cuál?

Hora inicio 3:00PM	Hora finalización 4:30PM	Fecha			Lugar Oficinas Fondeser
		Día 26	Mes 06	Año 2025	

1. Asistentes

Nombre	Dependencia
María Camila Tangarife	Directora- Infraestructura
Cristian Correa	Supervisor - Infraestructura
Luisa Fernanda Cardona Ramirez	Supervisor- FONDESER
Jose Guillermo Urrea	Residente- Obra
Mayerly Rodriguez	Residente- Interventoria

2. Desarrollo de la reunión

Se reúnen los profesionales anteriormente mencionados para realizar el comité de obra No.5 en las oficinas de Fondeser, en el municipio del Retiro-Antioquia con el propósito de revisar el avance de la obra y resolver inquietudes técnicas que se estén presentado en el proyecto, que tiene como objeto: "CONSTRUCCIÓN DE PLACA HUELLA EN EL MUNICIPIO DE EL RETIRO EN CONCORDANCIA CON EL CONVENIO N° 24AS111B2065 SUSCRITO CON LA GOBERNACIÓN DE ANTIOQUIA, DERIVADO DEL CONTRATO INTERADMINISTRATIVO 014 DE 2025".

Se plantean los siguientes temas a desarrollar durante el comité:

- Se realiza Lectura de comité anterior
- Se termino el movimiento de tierra por parte del colindante, de igual manera la supervisión del municipio y de Fondeser, asi como la interventoria aprueban el



ACTA DE COMITE

mejoramiento de la rasante de acceso a Los Medios a través de un material tipo Subbase, el cual esta dentro del presupuesto contractual.

- Con respecto al personal, requerido para aumentar, los rendimientos, esto se ha dificultado ya que el personal de mano de obra es difícil de conseguir mas aun por las condiciones y por la leganía de la obra; Sin embargo se hace énfasis en el mismo tema.
- Continúan las fuertes lluvias, como se ha venido reiterando en los comites, lo que causa bajo rendimiento en el proceso constructivo y en muchos casos reprocesos
- AVANCE DE OBRA
 - En tiempo: 55%
 - Financiero 57%
 - Avance completo 40%
- Se solicita por parte de la supervisión agilizar el tramo de Los Medios para aumentar el rendimiento y poder reforzar el frente de Tabacal, teniendo en cuenta que falta el tramo del Relincho
- Se solicita al contratista de obra reacomodar o instalar nuevos.



ACTA DE COMITE

3. Compromisos

No	ACTIVIDADES	RESPONSABLE	FECHA	Observaciones
1	Ingreso de mas personal de obra	Contratista		
2				
3				

1910-1911

1910-1911

1910-1911

1910-1911

1910-1911



ACTA DE COMITE

ACTA N° 006

Comité Reunión Visita Otro ¿Cuál?

Hora inicio	Hora finalización	Fecha			Lugar
		Día	Mes	Año	
3:00PM	4:30PM	03	07	2025	Oficinas Fondeser

1. Asistentes

Nombre	Dependencia
María Camila Tangarife	Directora- Infraestructura
Luisa Fernanda Cardona Ramírez	Supervisor- FONDESER
Jose Guillermo Urrea	Residente- Obra
Mayerly Rodriguez	Residente- Interventoria

2. Desarrollo de la reunión

Se reúnen los profesionales anteriormente mencionados para realizar el comité de obra No.6 en las oficinas de Fondeser, en el municipio del Retiro-Antioquia con el propósito de revisar el avance de la obra y resolver inquietudes técnicas que se estén presentado en el proyecto, que tiene como objeto: "CONSTRUCCIÓN DE PLACA HUELLA EN EL MUNICIPIO DE EL RETIRO EN CONCORDANCIA CON EL CONVENIO N°.24AS111B2065 SUSCRITO CON LA GOBERNACIÓN DE ANTIOQUIA, DERIVADO DEL CONTRATO INTERADMINISTRATIVO 014 DE 2025".

Se plantean los siguientes temas a desarrollar durante el comité:

- Se realiza Lectura de comité anterior
- AVANCE DE OBRA
 - Tiempo: 60%
 - Avance 61%



ACTA DE COMITE

- Balance: se solicitó a la interventoría cuantificar el material enviado por la gobernación y lo ejecutado en obra con el mismo, con el fin de saber el alcance y la aprobación del tramo restante para que lo ejecute el contratista incluyendo todos los ítems.
- Se envía 3er pedido e informe a la gobernación para el envío del material faltante, se realizó visita y se aprobó el envío del informe.
- De acuerdo a la visita realizada por la supervisión del municipio, Fondeser y la gobernación se realizaron las siguientes observaciones:
 - Optimizar el acabado del concreto ciclópeo mediante un proceso constructivo más adecuado, ya que se evidencia segregación de la piedra y falta de uniformidad.
 - Verificar la formaleta ya que las vigas riostras están quedando torcidas en algunos tramos y no quedan ortogonal conforme al diseño
 - Corregir el acabado entre las cunetas y las huellas, ya que se observa uniones defectuosas y un mal aspecto en la terminación.Lo anterior para el tramo de los medios
 - En el frente de Tabacal se solicita aumentar el rendimiento para aprovechar el clima; no se presentan observaciones en cuanto al acabado.
- Se entrega copia de informe de laboratorio con las resistencias de concretos a los supervisores, igualmente en los informes mensuales se adjunta
- En la zona de la Balastrea y Los Medios, los accesos se aprueban en concreto para evitar socavación y garantizar las mismas.



ACTA DE COMITE

3. Compromisos

No	ACTIVIDADES	RESPONSABLE	FECHA	Observaciones
1	Hacer correcciones técnicas en Los Medios teniendo en cuenta las observaciones de la supervisión	Contratista		
2	Balance presupuestal	Interventoria		
3				



11/10/2010 11:10 AM

11/10/2010 11:10 AM

11/10/2010 11:10 AM

11/10/2010 11:10 AM

11/10/2010 11:10 AM

11/10/2010 11:10 AM

11/10/2010 11:10 AM

11/10/2010 11:10 AM



REGISTRO DE ASISTENCIA

Hora de inicio	Hora de finalización	Fecha			Lugar
		Día	Mes	Año	
8:30 am	9:30 am	03	07	2025	Oficinas Fondeser
Nombre	Teléfono	Dependencia	Correo	Firma	
Maria Camila Tongourse F.	3113069736	Impuestos		Maria Camila F.	
Wesley Jonathan Ramirez	3003333333	Fondeser	ramirez.wesley@fondeser.com	Wesley Ramirez	
Maryery Pachiguez	318401072	Intransejería	Sinergia.Intransejeria.Fu@qmail.com	Maryery Pachiguez	
Jesse G. Urrea	314 8814161	Contratista		Jesse G. Urrea	

2006

Topic: _____

Introduction: _____

Part:

1. _____

2. _____

3. _____



ACTA DE COMITE

ACTA N° 007

Comité Reunión Visita Otro ¿Cuál?

Hora inicio	Hora finalización	Fecha			Lugar
		Día	Mes	Año	
3:00PM	4:00PM	24	07	2025	Oficinas Fondeser

1. Asistentes

Nombre	Dependencia
María Camila Tangarife	Directora- Infraestructura
Luisa Fernanda Cardona Ramírez	Supervisor- FONDESER
Jose Guillermo Urrea	Residente- Obra
Mayerly Rodriguez	Residente- Interventoria

2. Desarrollo de la reunión

Se reúnen los profesionales anteriormente mencionados para realizar el comité de obra No.7 en las oficinas de Fondeser, en el municipio del Retiro-Antioquia con el propósito de revisar el avance de la obra y resolver inquietudes técnicas que se estén presentado en el proyecto, que tiene como objeto: "CONSTRUCCIÓN DE PLACA HUELLA EN EL MUNICIPIO DE EL RETIRO EN CONCORDANCIA CON EL CONVENIO N°.24AS111B2065 SUSCRITO CON LA GOBERNACIÓN DE ANTIOQUIA, DERIVADO DEL CONTRATO INTERADMINISTRATIVO 014 DE 2025".

Se plantean los siguientes temas a desarrollar durante el comité:

- Se realiza Lectura de comité anterior
- Se analizan algunos puntos del balance solicitado a la interventoria, quedando pendiente la entrega oficial; la interventoria se compromete a entregar el balance el próximo comité de obra.



ACTA DE COMITE

- La gobernación dispuso en los frentes de trabajo (Tabacal y Los Medios) el material pendiente, completando el 100% de la entrega
- Personal de obra: continúan los inconvenientes con la contratación de personal de obra; como plan de contingencia se solicitó aumentar las horas de trabajo diarias, trabajar los fines de semana y festivos, con el fin de cumplir con el cronograma de obra
- Con respecto a las observaciones realizadas por la gobernación, se tomaron las siguientes medidas:
 - Se demolió la cordonería mal alineada
 - Se corrigió del acabado del concreto ciclópeo
 - Se realizó la llave de confinamiento en el inicio de la obra
 - Se vació la losa de concreto en los accesos de las fincas
- Se revisaron las resistencias de los concretos instalados, evidenciándose que están cumpliendo con las especificaciones técnicas contractuales
- AVANCE DE OBRA
 - Tiempo: 69%
 - Físico: 67%

FRENTE	Long. Con Huella	Long. Completa
Lo Medios	185m	155m
Tabacal	350m	310m

- El contratista informa que para el próximo 8/agosto/2025 hará la entrega del frente de obra de Los Medios.



ACTA DE COMITE

3. Compromisos

No	ACTIVIDADES	RESPONSABLE	FECHA	Observaciones
1	Entrega oficial Balance presupuestal	Interventoria		
2	Poner en marcha plan de contingencia para el avance de obra	Contratista		
3				

1770035 1/76

THE
AFRICO
ASSOCIATION

THE
AFRICO
ASSOCIATION

MEMBERSHIP LIST

MEMBER NAME

ADDRESS

CITY

STATE

MEMBER NO.

DATE OF BIRTH

MEMBER NO.

DATE OF BIRTH

Handwritten text, possibly a title or header, including the word "Handwritten" and "Handwritten".

Handwritten text, possibly a date or time, including "1/1/1991" and "1/1/1991".

Handwritten text, possibly a name or location, including "1/1/1991" and "1/1/1991".

Handwritten text at the bottom left, including "1/1/1991" and "1/1/1991".



ACTA DE COMITE

ACTA N° 008

Comité Reunión Visita Otro ¿Cuál?

Hora inicio 2:00PM	Hora finalización 3:00PM	Fecha			Lugar Oficinas Infraestructura
		Día 28	Mes 07	Año 2025	

1. Asistentes

Nombre	Dependencia
María Camila Tangarife	Directora- Infraestructura
Cristian Correa	Supervisor – Infraestructura
Luisa Fernanda Cardona Ramirez	Supervisor- FONDESER
Jose Guillermo Urrea	Residente- Obra
Mayerly Rodriguez	Residente- Interventoria

2. Desarrollo de la reunión

Se reúnen los profesionales anteriormente mencionados para realizar el comité de obra No.8 en las oficinas de Fondeser, en el municipio del Retiro-Antioquia con el propósito de revisar el avance de la obra y resolver inquietudes técnicas que se estén presentado en el proyecto, que tiene como objeto: "CONSTRUCCIÓN DE PLACA HUELLA EN EL MUNICIPIO DE EL RETIRO EN CONCORDANCIA CON EL CONVENIO N°.24AS111B2065 SUSCRITO CON LA GOBERNACIÓN DE ANTIOQUIA, DERIVADO DEL CONTRATO INTERADMINISTRATIVO 014 DE 2025".

Se plantean los siguientes temas a desarrollar durante el comité:

- Se leen los compromisos que quedaron del comité anterior



ACTA DE COMITE

- Se hace entrega del balance solicitado a la interventoria, realizándose el análisis total del mismo, llegando a la conclusión que es importante solicitar una adición al contrato de obra y por ende al contrato de interventoria
- Debido a los contratiempos que se vienen presentando desde el inicio del contrato con respecto a la temporada invernal, derrumbes, las actividades de movimientos de tierra en el frente de la vereda Los Medios, etc.; todo lo anterior generó demoras en la entrega del material, desperdicios y retrasos en la programación, se debe solicitar una prórroga al contrato de obra e interventoria por un mes más.
- El contratista informa que en el frente Tabacal hay 2 tramos que se están desconfinando debido a la existencia de una falla geológica, después de analizar se determina que los metros que se dejarán de ejecutar en el frente de Tabacal se construirán en el frente nuevo ubicado en la vereda Pantalio.
- Se proyecta la entrega de los frentes en las siguientes fechas:
 - LOS MEDIOS: 8/agosto/2025
 - TABACAL: 20/agosto/2025
- De acuerdo al compromiso adquirido en el comité anterior el contratista implemento el plan de contingencia para agilizar la ejecución de obra y así estar acorde a la programación; el cual consiste en que la mano de obra está extendiendo la jornada laboral y trabajando domingos y festivos
- AVANCE DE OBRA
 - Tiempo: 76%
 - Físico: 70%



ACTA DE COMITE

FRENTE	Long. Con Huella	Long. Completa
Lo Medios	205m	185m
Tabacal	360m	340m

3. Compromisos

No	ACTIVIDADES	RESPONSABLE	FECHA	Observaciones
1	Entrega oficial Balance presupuestal	Interventoria		
2	Poner en marcha plan de contingencia para el avance de obra	Contratista		
3				

STATE OF TEXAS



County of _____

)

)



CORRESPONDENCIA.

MA: PE
Versión: 001
Fecha: 10/11/2016

El Retiro, 10 de abril de 2025

Of.001-25 PH

Ingeniero
WILLIAM A. BALCAZAR
Representante Legal
OMEGA INGENIERIA ASOCIADOS SAS
El Retiro -Antioquia

Referencia: Realizar Interventoría Técnica, Administrativa, Financiera, Ambiental Y Social Para La Construcción De Placa Huella En El Municipio De El Retiro En Concordancia Con El Convenio N° 24asIIIb2065 Suscrito Con La Gobernación De Antioquia, Derivado Del Contrato Interadministrativo 014 De 2025

Asunto: Solicitud documentos e información del contrato 027 de 2025

Cordial saludo,

La interventoría en referencia, solicita de manera atenta la siguiente documentación; en pro de hacer cumplir el contrato de obra el cual tiene como objeto: *"La Construcción De Placa Huella En El Municipio De El Retiro"*.

Lo anterior teniendo en cuenta que ya hay maquinaria y equipo en obra y aún no han entregado información ni documentos a la interventoría:

SOLICITUDES SST Y LINEAMIENTOS BASICOS

1. **DOCUMENTACIÓN DE INGRESO:** Previo al inicio de las actividades se deberá presentar mediante correo electrónico (sinergia.interventoria.ph@gmail.com) con un (1) día hábil de antelación, para revisión y aprobación los documentos y afiliaciones de los trabajadores.
2. **PLANILLAS DE PAGO DE APORTES A SEGURIDAD SOCIAL** Presentar las planillas de pago mensuales de la seguridad social, a más tardar el último día de pago que establece el



CORRESPONDENCIA.

MA: PE
Versión: 001
Fecha: 10/11/2016

Decreto 780 de 2016 (por número de trabajadores y el NIT del CONTRATISTA) mediante correo electrónico

SOLICITUDES SOCIOAMBIENTALES

1. Licencia ambiental, de la cantera donde se llevarán los residuos de excavación y construcción
2. Documentación de maquinaria y equipos: Revisión Tecno-mecánica al día y Mantenimientos Preventivos y Correctivos realizados.

SOLICITUDES ADMINISTRATIVAS

1. Programación en Project de las actividades a realizar
2. APU's contractuales.
3. Discriminación de AU

SOLICITUDES TECNICAS

1. Caracterización de los materiales
2. Diseño de mezcla de concretos
3. Certificados de calidad del acero

De antemano agradecemos su atención y colaboración a la anterior solicitud

Atentamente,

SANDRA MILENA FRANCO VANEGAS
Representante Legal



CORRESPONDENCIA.

MA; PE
Versión: 001
Fecha: 10/11/2016

El Retiro, 11 de abril de 2025

Of.002-25 PH

Señores
FONDESER
El Retiro-Antioquia

Referencia: Realizar Interventoría Técnica, Administrativa, Financiera, Ambiental Y Social Para La Construcción De Placa Huella En El Municipio De El Retiro En Concordancia Con El Convenio N° 24as11b2065 Suscrito Con La Gobernación De Antioquia. Derivado Del Contrato Interadministrativo 014 De 2025

Asunto: Revisión y autorización Hoja de Vida, Tecnólogo SST

Cordial saludo,

De manera atenta nos permitimos informar que se realizara cambio del residente SST, inicialmente contratado, para tal propósito se solicita revisar la hoja de vida adjunta de la tecnóloga SST Eliana Arroyave, quien asumirá este cargo, esto con el fin de que sea autorizada por parte la supervisión del contrato relacionado en la referencia y poder realizar la nueva contratación.

Agrodecemos su atención y pronta respuesta a la anterior solicitud

Atentamente,

SANDRA MILENA FRANCO VANEGAS

Representante Legal

SINERGIA INTERVENTORIA Y CONSTRUCCIÓN SAS

NIT 901026111-0

sinergiainterventoria.ph@gmail.com

100
100
100

CONSTITUTION



भारतीय शिक्षण संस्था

100

100
100
100

भारतीय शिक्षण संस्था
एन सी ई आर टी ई

भारतीय शिक्षण संस्था

100

भारतीय शिक्षण संस्था
एन सी ई आर टी ई

भारतीय शिक्षण संस्था

100

भारतीय शिक्षण संस्था

भारतीय शिक्षण संस्था



CORRESPONDENCIA.

MA: PE
Versión: 001
Fecha: 10/11/2016

El Retiro, 24 de julio de 2025

Of.006-25 PH

Señores
FONDESER
El Retiro-Antioquia

Referencia: Realizar Interventoría Técnica, Administrativa, Financiera, Ambiental Y Social Para La Construcción De Placa Huella En El Municipio De El Retiro En Concordancia Con El Convenio N°.24as11b2065 Suscrito Con La Gobernación De Antioquia, Derivado Del Contrato Interadministrativo 014 De 2025

Asunto: Entrega Informe No. 3 obra e interventoría

Cordial saludo,

Nos permitimos hacer entrega del informe No.3 de Obra e Interventoría, con los documentos requeridos por esta administración para su revisión y aprobación.

Agradecemos su atención

Atentamente,

SANDRA MILENA FRANCO VANEGAS
Representante Legal

SINERGIA INTERVENTORIA Y CONSTRUCCION SAS
NIT 901026111-0
sinergia.interventoria.ph@gmail.com

24/07/25
Alejandra C.

1000

TOPIROXAMAT



1000 mg Tabletten

1000 mg

1000 mg
1000 mg
1000 mg

1000 mg Tabletten
1000 mg Tabletten
1000 mg Tabletten
1000 mg Tabletten

1000 mg Tabletten

1000 mg

1000 mg Tabletten
1000 mg Tabletten
1000 mg Tabletten

1000 mg

1000 mg

1000 mg Tabletten
1000 mg Tabletten

1000 mg

1000 mg

1000 mg Tabletten
1000 mg Tabletten



Rionegro, lunes, 16 de junio de 2025

Ingeniero:

Santiago Arteaga

Omega Ingeniería Asociados S.A.S

Placa Huella Tabacal y los Medios

El Retiro, Antioquia

Respetado ingeniero:

En el presente informe esta consignados los resultados de resistencia a la compresión de cilindros de concreto, Los procedimientos para alcanzar los valores obtenidos en los ensayos a las diferentes muestras cumplen con los requisitos establecidos por las normas vigentes (I.N.V.E del 2013). Estamos atentos a sus inquietudes o comentarios.

En la siguiente figura se presenta la localización del proyecto (*Google Earth Pro*):



Sergio Alexander Troches
Director de laboratorio

Observaciones:

- * El material sobrante será desechado, ya que este tipo de ensayo es destructivo.
- * El laboratorio no interpreta ni emite opiniones sobre los resultados de los ensayos, la responsabilidad para fines de análisis y diseño son estrictamente del profesional encargado del proyecto.
- * La información presentada en este informe es confidencial entre el cliente y el laboratorio
- * Se prohíbe la reproducción total o parcial de este informe y es válido únicamente el original.
- * Puede solicitar copias de este informe al laboratorio.

Contenido del informe

RESISTENCIA A LA COMPRESIÓN DE CILINDROS DE CONCRETO INV E - 410 - 13

El ensayo consiste en aplicar una carga axial de compresión a cilindros presente la falla. La resistencia a la compresión se determina dividiendo la máxima carga aplicada durante el ensayo por la sección transversal del espécimen.

Los resultados de este ensayo se usan como base para el control de calidad de las operaciones de dosificación, mezclado y colocación del concreto; para verificar el cumplimiento de especificaciones; para evaluar la efectividad de los aditivos, y para otros usos similares.

Mediante este método de ensayo se determina la resistencia a la compresión de especímenes cilíndricos preparados y curados de acuerdo con las normas INV E-402, INV E-403, INV E-418 e INV E-420.

Todos los especímenes para ensayar a una edad determinada, se deben romper dentro de los plazos indicados en la Tabla 410 - 2.

Tabla 410 - 2. Plazo para ensayar los especímenes luego del curado

EDAD DEL ENSAYO	PLAZO
24 horas	± 0.5 horas o 2.1%
3 días	2 horas o 2.8%
7 días	6 horas o 3.6%
28 días	20 horas o 3.0%
90 días	2 días o 2.2%

Si la relación longitud/ diámetro (L/D) del espécimen es 1.75 o menor, se debe corregir el resultado obtenido en el numeral 7.1, multiplicándolo por el factor apropiado de los que se indican a en la Tabla 410 - 3 (se deberá interpolar para valores intermedios de L/D)

Tabla 410-3 Factor de corrección según la relación longitud / diámetro

Referencia	ASTM	BIS	Lawandowski	Sangha	Chung
0,50	---	---	0,59	---	0,53
1,00	0,87	0,80	0,81	0,82	0,83
1,25	0,93	0,87	---	---	0,92
1,50	0,96	0,92	0,92	0,98	0,97
1,75	0,98	0,97	---	---	0,99
2,00	1,00	1,00	1,00	1,00	1,00
3,00	---	---	---	1,30	---



Figura 410 - 3. Esquemas de patrones de falla típicos



Equipos utilizados en el ensayo de resistencia a la compresión de cilindros

Equipo Utilizado	Marca/Referencia	Fecha de Calibración
Prensa Hidráulica	Controls/CT 1303	miércoles, 18 de octubre de 2023

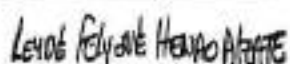
Elaboración de los ensayos de laboratorio para alcanzar la resistencia a compresión del concreto.

Ejecución de los ensayos:	Calculo de información:	Reviso
Nombre: Julieth Henao	Nombre: Leyde Henao	Nombre: Sergio Troches
		

Nombre o razón social : Omega Ingeniería Asociados
 S.A.S

Obra o Proyecto : Placa Huella Tabacal y los Medios

Datos de los Especímenes a Ensayar

Cilindro No.	Localización	Fecha			Proporción de Mezcla	SLUMP (cm)	Diámetro (D) (cm)	Altura (L) (cm)	Relación L / D
		Vaciado	Prueba	Edad (días)					
1	PHT 0-50 Placa huella Tabacal	2025-04-16	2025-04-23	7	N/R	N/R	15,2	30,1	1,98
2		2025-04-16	2025-04-30	14			15,0	30,2	2,01
3		2025-04-16	2025-05-14	28			15,0	30,0	2,00
4	Tabacal Cunetas 0-50	2025-04-28	2025-05-05	7	N/R	N/R	15,0	30,0	2,00
5		2025-04-28	2025-05-12	14			15,1	30,1	1,99
6		2025-04-28	2025-05-26	28			15,0	30,0	2,00
7	M-H-O-38 los medios huellas 0-38 m	2025-05-09	2025-05-16	7	N/R	N/R	15,0	30,0	2,00
8		2025-05-09	2025-05-23	14			15,1	30,1	1,99
9		2025-05-09	2025-06-06	28			15,0	30,0	2,00
10	T-HD-70-100 Tabacal huella derecha 70-100 m	2025-05-14	2025-05-21	7	N/R	N/R	15,0	30,0	2,00
11		2025-05-14	2025-05-28	14			15,1	30,0	1,99
12		2025-05-14	2025-06-11	28			15,0	30,0	2,00
13	T-HD-70-100 Tabacal huella y cunetas 70-100 m	2025-05-15	2025-05-22	7	N/R	N/R	15,0	30,0	2,00
14		2025-05-15	2025-05-29	14			15,0	30,0	2,00
15		2025-05-15	2025-06-12	28			15,1	30,0	1,99
16	M-CD-O 16 Medios cuneta derecha 0-16 m.	2025-05-13	2025-05-20	7	N/R	N/R	15,0	30,0	2,00
17		2025-05-13	2025-05-27	14			15,1	30,0	1,99
18		2025-05-13	2025-06-10	28			15,0	30,0	2,00

Resistencia a la Compresión de Cilindros de Concreto

Cilindro No.	Tipo de Falla	f'c de Diseño	Carga (kN)	Resistencia Obtenida			Probabilidad de falla 28 días			% Madurez	Observación
				MPa	Kg/cm ²	PSI	MPa	Kg/cm ²	PSI		
1	4	21	271,03	14,9	152	2166	23,0	234	3333	71,13%	
2	4	21	356,35	20,2	206	2925	22,4	228	3250	96,03%	
3	3	21	400,11	22,6	231	3284	22,6	231	3284	107,82%	
4	4	21	290,17	16,4	167	2382	25,3	258	3664	78,19%	
5	3	21	368,21	20,6	210	2982	22,8	233	3314	97,91%	
6	4	21	400,01	22,6	231	3283	22,6	231	3283	107,79%	
7	5	21	286,36	16,2	165	2350	24,9	254	3616	77,17%	
8	4	21	335,71	18,7	191	2719	20,8	212	3021	89,27%	
9	5	21	389,67	22,1	225	3198	22,1	225	3198	105,01%	
10	4	21	291,53	16,5	168	2393	25,4	259	3681	78,56%	
11	5	21	352,87	19,7	201	2858	21,9	223	3176	93,84%	
12	4	21	452,63	25,6	261	3715	25,6	261	3715	121,97%	
13	4	21	265,69	15,0	153	2181	23,1	236	3355	71,60%	
14	5	21	361,41	20,5	209	2966	22,7	232	3296	97,39%	
15	3	21	425,13	23,7	242	3443	23,7	242	3443	113,05%	
16	5	21	252,48	14,3	146	2072	22,0	224	3188	68,04%	
17	4	21	335,17	18,7	191	2715	20,8	212	3016	89,13%	
18	5	21	395,78	22,4	228	3248	22,4	228	3248	106,65%	

Observaciones de los ensayos : (T): Testigo - (D): Cilindro con desnivel - (P): Cilindro poroso - (*): Otro ()

Nombre o razón social : Omega Ingeniería Asociados
 S.A.S

Obra o Proyecto : Placa Huella Tabacal y los Medios

Datos de los Especímenes a Ensayar

Cilindro No.	Localización	Fecha			Proporción de Mezcla	SLUMP (cm)	Diámetro (D) (cm)	Altura (L) (cm)	Relación L/D
		Vaciado	Prueba	Edad (días)					
19	M-C-0-36m	2025-05-14	2025-05-21	7	N/R	N/R	15,0	30,0	2,00
20		2025-05-14	2025-05-28	14			15,2	30,1	1,98
21		2025-05-14	2025-06-11	28			15,1	30,0	1,99
22	M-HC-36-50 medios huellas 36 50m y cuenta 0-36	2025-05-16	2025-05-23	7	N/R	N/R	15,0	30,0	2,00
23		2025-05-16	2025-05-30	14			15,1	30,0	1,99
24		2025-05-16	2025-06-13	28			15,0	30,0	2,00
25	T-CB tabacal cunetas y bordillos	2025-05-21	2025-05-28	7	N/R	N/R	15,0	30,1	2,01
26		2025-05-21	2025-06-04	14			15,0	30,0	2,00
27		2025-05-21	2025-06-18	28					
28	T-CBD tabacal cuneta bordillo derecha	2025-05-22	2025-05-29	7	N/R	N/R	15,1	30,3	2,01
29		2025-05-22	2025-06-05	14			15,0	30,0	2,00
30		2025-05-22	2025-06-19	28					
31	T-CI tabacal cuneta bordillo izquierda	2025-05-23	2025-05-30	7	N/R	N/R	15,0	30,1	2,01
32		2025-05-23	2025-06-06	14			15,0	30,0	2,00
33		2025-05-23	2025-06-20	28					
34	T-H 100-150 Tabacal Huella de 100 a 150m	2025-05-26	2025-06-02	7	N/R	N/R	15,0	30,0	2,00
35		2025-05-26	2025-06-09	14			15,1	30,1	1,99
36		2025-05-26	2025-06-23	28					

Resistencia a la Compresión de Cilindros de Concreto

Cilindro No.	Tipo de Falla	f'c de Diseño	Carga (kN)	Resistencia Obtenida			Probabilidad de falla 28 días			% Madurez	Observación
				MPa	Kg/cm ²	PSI	MPa	Kg/cm ²	PSI		
19	5	21	247,01	14,0	143	2027	21,5	219	3119	66,56%	
20	4	21	330,08	18,2	185	2638	20,2	206	2932	86,62%	
21	4	21	400,01	22,3	228	3240	22,3	228	3240	106,37%	
22	3	21	260,52	14,7	150	2138	22,7	231	3290	70,20%	
23	4	21	347,69	19,4	198	2816	21,6	220	3129	92,46%	
24	3	21	421,74	23,9	243	3462	23,9	243	3462	113,65%	
25	4	21	250,68	14,2	145	2058	21,8	223	3165	67,55%	
26	4	21	310,42	17,6	179	2548	19,5	199	2831	83,65%	
27		21									
28	4	21	261,13	14,6	149	2115	22,4	229	3254	69,44%	
29	5	21	320,27	18,1	185	2629	20,1	205	2921	86,31%	
30		21									
31	3	21	298,58	16,9	172	2451	26,0	265	3770	80,46%	
32	4	21	350,12	19,8	202	2874	22,0	224	3193	94,35%	
33		21									
34	4	21	294,69	16,7	170	2419	25,7	262	3721	79,41%	
35	5	21	370,76	20,7	211	3003	23,0	235	3337	98,59%	
36		21									

Observaciones de los ensayos : (T): Testigo - (D): Cilindro con desnivel - (P): Cilindro poroso - (*): Otro ()

Nombre o razón social : Omega Ingeniería Asociados
 S.A.S

Obra o Proyecto : Placa Huella Tabacal y los Medios

Datos de los Especímenes a Ensayar

Cilindro No.	Localización	Fecha			Proporción de Mezcla	SLUMP (cm)	Diámetro (D) (cm)	Altura (L) (cm)	Relación L / D
		Vaciado	Prueba	Edad (días)					
37	T-CB Tabacal cunetas y bordillos	2025-05-30	2025-06-06	7	N/R	N/R	15,0	30,0	2,00
38		2025-05-30	2025-06-13	14			15,2	30,2	1,99
39		2025-05-30	2025-06-27	28					
40	M-BC-75 Medios bordillos y cuneta hasta 75m	2025-06-03	2025-06-10	7	N/R	N/R	15,0	30,0	2,00
41		2025-06-03	2025-06-17	14					
42		2025-06-03	2025-07-01	28					
43	M-H Medios huellas a 75m	2025-05-30	2025-06-06	7	N/R	N/R	15,2	30,0	1,97
44	M-H Medios Huellas	2025-06-04	2025-06-11	7	N/R	N/R	15,0	30,0	2,00
45		2025-06-04	2025-06-18	14					

Resistencia a la Compresión de Cilindros de Concreto

Cilindro No.	Tipo de Falla	f'c, de Diseño	Carga (kN)	Resistencia Obtenida			Probabilidad de falla 28 días			% Madurez	Observación
				MPa	Kg/cm²	PSI	MPa	Kg/cm²	PSI		
37	4	21	300,09	17,0	173	2463	26,1	266	3789	80,87%	
38	4	21	378,16	20,8	213	3023	23,2	236	3359	99,24%	
39		21									
40	4	21	297,33	16,8	172	2440	25,9	264	3754	80,12%	
41		21									
42		21									
43	5	21	281,41	15,5	158	2249	23,9	243	3461	73,85%	
44	3	21	299,00	16,9	173	2454	26,0	265	3776	80,57%	
45		21									

Observaciones de los ensayos : (T): Testigo - (D): Cilindro con desnivel - (P): Cilindro poroso - (*) : Otro ()

THE EFFECTS OF A MODIFIED
STRENGTHENING PROGRAM

Journal of Applied Physiology
Vol. 10, No. 2, 1962

The purpose of this study was to determine the effects of a modified strengthening program on the strength and endurance of the biceps brachii muscle. The subjects were 10 male college students who were divided into two groups: a control group and an experimental group. The control group performed a standard bicep curl exercise, while the experimental group performed a modified program that included a variety of exercises designed to strengthen the muscle from different angles and with different loads. The results showed that the experimental group had significantly greater strength and endurance compared to the control group after the program. The data is presented in the following table:

Group	Pre-Test Strength (kg)	Post-Test Strength (kg)	Pre-Test Endurance (reps)	Post-Test Endurance (reps)
Control	15.0	15.0	10	10
Experimental	15.0	20.0	10	15

The modified program consisted of the following exercises: 1) bicep curls with a barbell, 2) bicep curls with a dumbbell, 3) seated bicep curls, 4) standing bicep curls, 5) bicep curls with a resistance band, and 6) bicep curls with a medicine ball. The program was performed three times a week for six weeks. The results of the study indicate that the modified program is an effective way to strengthen the biceps brachii muscle. The experimental group showed a 33% increase in strength and a 50% increase in endurance compared to the control group. These findings suggest that a variety of exercises and loads can be used to effectively strengthen a muscle. The study also suggests that a modified program may be more effective than a standard program for strengthening a muscle. Further research is needed to determine the long-term effects of the modified program and to compare it to other strengthening programs.



ANÁLISIS GRANULOMÉTRICO DE LOS AGREGADOS GRUESO Y FINO

Versión: 01

Fecha: 01/05/2021

Norma Invia: INV E 213-13
 Descripción: SUBBASE GRANULAR - ÁREA METROPOLITANA
 Localización: PLANTA NORDBERG
 Fecha: 16/01/2025

GRADACIÓN

TAMIZ	DIÁMETRO (mm)	P. RETENIDO (g)	% RETENIDO	% ACUMULADO	% PASA
4"	100,0	0	0,0	0,0	100,0
3"	75,0	0	0,0	0,0	100,0
2"	50,0	1096	16,2	16,2	83,8
1"	25,0	1400	20,7	37,0	63,0
3/8"	9,5	1124	16,7	53,6	46,4
Nº4	4,75	375	5,6	59,2	40,8
Nº10	2,0	408	6,0	65,2	34,8
No. 200	0,075	1667	23,2	88,4	11,6
		780,6	11,6	100,0	

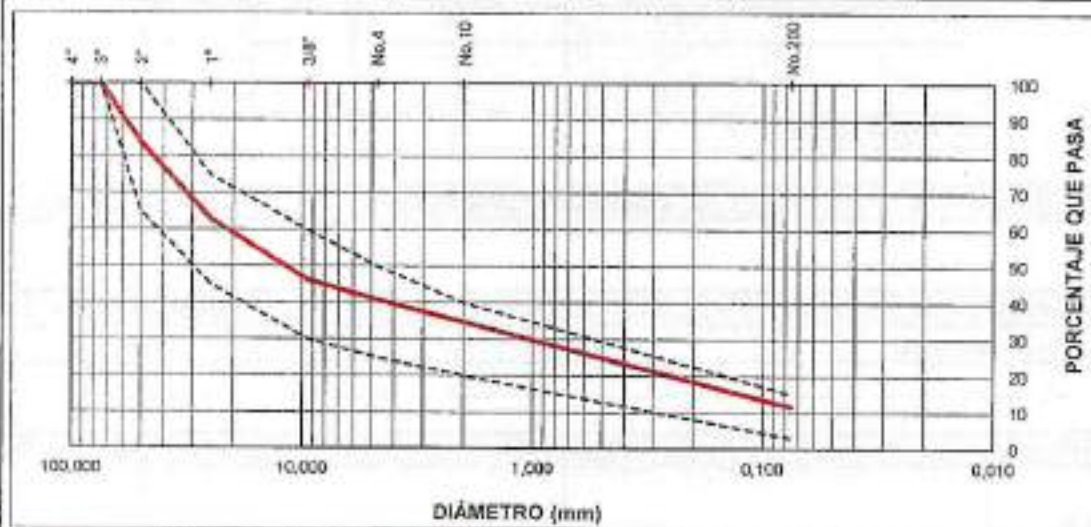

OBSERVACIONES

Sobretamaños en el acopio

Equipo utilizado	Marca o Referencia	Fecha Calibración
Balanza 20kg	Ohaus	29/03/2024

EJECUTÓ	APROBACIÓN		REVISÓ
<i>Wilder Cano</i>			<i>Marta E. Gómez</i>
Wilder Cano Laboratista	Jorge Silva Jefe producción	Jairo E. Perez Director	Marta E. Gómez Ingeniera Civil



Cantera
Santa Rita

EQUIVALENTE DE ARENA DE SUELOS Y
AGREGADOS FINOS

Versión: 01

Fecha: 01/05/2021

Norma Invas:	INV E 133-13
Descripción:	SUBBASE GRANULAR - ÁREA METROPOLITANA
Localización:	PLANTA NORDBERG
Fecha:	16/01/2025

PROBETAS	LECTURA DE ARCILLA	LECTURA DE ARENA	EQUIVALENTE ARENA %
1	7,0	2,1	30
2	7,2	2,2	31
3	7,0	2,1	30
Promedio		30	

OBSERVACIONES

Equipo utilizado	Marca	Fecha Calibración
Equivalente de arena	Controla	N/A

EJECUTÓ	APROBACIÓN		REVISÓ
<i>Wilder Cano</i>			<i>Maria E. Gomez</i>
Wilder Cano Laboratorista	Jorge Silva Jefe producción	Jairo E. Perez Director	Maria E. Gómez Ingeniera Civil



DETERMINACIÓN DEL LÍMITE LÍQUIDO DE LOS SUELOS, LÍMITE PLÁSTICO E ÍNDICE DE PLASTICIDAD DE LOS SUELOS

Versión: 01
Fecha: 01/05/2021

Norma Invia: INV E 125-126-13
 Descripción: SUBBASE GRANULAR - ÁREA METROPOLITANA
 Localización: PLANTA NORDBERG
 Fecha: 16/01/2025

LÍMITE PLÁSTICO:		
Determinación No	1	2
Recipiente No		
P. Recipiente+ suelo húmedo g.		
P. Recipiente+ suelo seco g.		
Peso del Agua g		
Peso del recipiente g		
Peso suelo seco g.		
% Humedad		

% HUMEDAD NATURAL		
1	2	3
2		
461,0		
442,0		
18,0		
52,5		
385,2		
4,68		

LÍMITE LÍQUIDO:			
Determinación No	1	2	3
No de golpes			
Recipiente No			
P. Recipiente+ suelo húmedo g.			
P. Recipiente+ suelo seco g.			
Peso del Agua g			
Peso del recipiente g			
Peso suelo seco g.			
% Humedad			

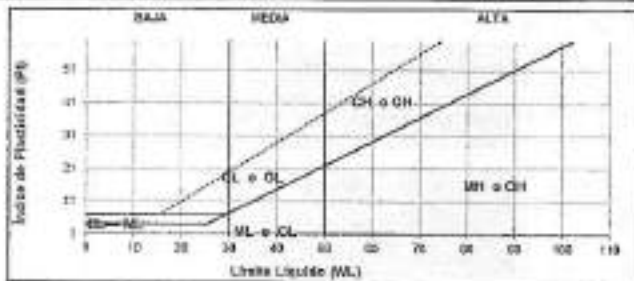
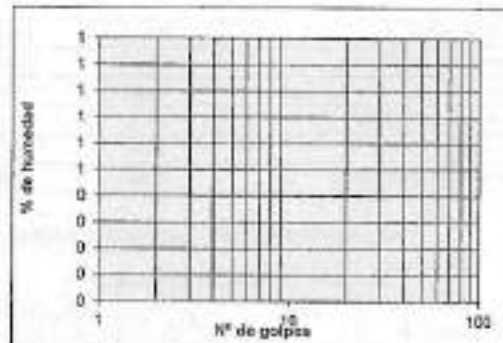

% Humedad natural	4,68
Límite líquido	NL
Límite plástico	NP
Índice de plasticidad	0,0

OBSERVACIONES

Equipo utilizado	Marca	Fecha Calibración
Casualta casagrande	Proctor	-
Balanza 3000g	Bernal	26/06/2024

EJECUTÓ	APROBACIÓN		REVISÓ
<i>Wilber Cano</i>			<i>Maria E. Gómez</i>
Wilber Cano	Jorge Silva	Jero E. Perret	Maria E. Gómez
Laboratorista	Jefe producción	Director	Ingeniera Civil



RELACIÓN DE HUMEDAD - PESO UNITARIOS SECO EN LOS SUELOS
(ENSAYO MODIFICADO DE COMPACTACIÓN)

Versión: 01

Fecha: 01/05/2024

Norma técnica:	INV E 142-13	Via preparación ensayo:	VÍA HÚMEDA
Descripción:	SUBBASE AMVA	Gravedad específica:	
Procedencia:	PLANTA NORDBERG	Porcentaje fracción gruesa:	
Fecha de ensayo:	10 de enero de 2025	Porcentaje fracción fina:	
Método de ensayo:	C	Peso del martillo:	10 LB

DATOS DE ENSAYO	1	2	3	4
Número de golpes	56	56	56	56
Masa tara (g)	56,3	54,2	55,2	52,9
Suelo húmedo más tara (g)	636	658	655	647
Suelo seco más tara (g)	619	623	610	580
Contenido de humedad (%)	3,0	6,2	6,9	12,7
Molde N°	1	1	1	1
Masa del molde (g)	5993,0	5993,0	5993,0	5993,0
Volumen del molde (cm ³)	2160,7	2160,7	2160,7	2160,7
Masa muestra húmeda más molde	10663	11012	11233	11099
Masa muestra húmeda	4670	5019	5240	5106
masa muestra seca	4533	4728	4707	4530
Peso unitario seco Kg/m ³)	2098	2188	2206	2097

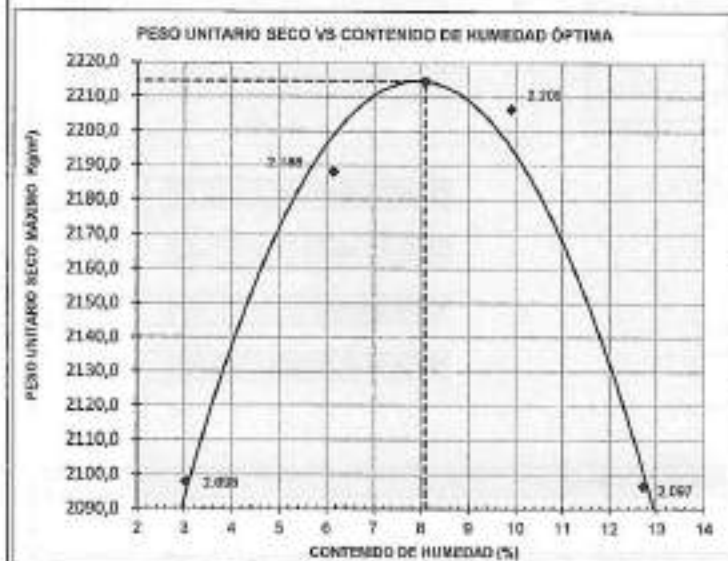

DENSIDAD SECA MÁXIMA:	2,214	Kg/m ³
HUMEDAD ÓPTIMA	8,1	%
DENSIDAD SECA MÁXIMA CORREGIDA:	2,335	Kg/m ³
HUMEDAD ÓPTIMA CORREGIDA:	5,9	%

OBSERVACIONES:

Equipo utilizado:	Marca:	Fecha Calibración:
BALANZA CAP. 20 KG	OHAUS	29/05/2024

EJECUTÓ	APROBACIÓN		REVISÓ
<i>Willy Cano</i>	Jorge Silva	Jairo E. Perez	<i>Maria E. Ginez</i>
Laboralista	Jefe producción	Director	Ingeniero Civil

Rionegro, jueves, 15 de mayo de 2025

Ingeniero:
Sebastián
Triple C
Placa Huella - Vereda
El Retiro- Antioquia.

Respetado ingeniero:

En el presente informe esta consignados los resultados de laboratorio para alcanzar la densidad y el peso unitario de suelos compactados. Los procedimientos para alcanzar los valores obtenidos en los ensayos a las diferentes muestras cumplen con los requisitos establecidos por las normas vigentes (I.N.V.E del 2013). Estamos atentos a sus inquietudes o comentarios.

Ensayos de laboratorio

- * Densidad y peso unitario del suelo en el terreno por el método del cono y arena INV E – 161 – 2013
- * Determinación en el laboratorio del contenido de agua (humedad) de muestras de suelo INV E – 122 / 2013
- * Determinación de la humedad de suelos empleando un probador con carburo de calcio INV E – 150 – 2013

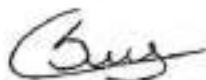

Ing. Sergio Alexander Troches
Director de laboratorio

Observaciones:

- * El material sobrante será desechado, ya que este tipo de ensayo es destructivo.
- * El laboratorio no interpreta ni emite opiniones sobre los resultados de los ensayos, la responsabilidad para fines de análisis y diseño son estrictamente del profesional encargado del proyecto.
- * La información presentada en este informe es confidencial entre el cliente y el laboratorio
- * Se prohíbe la reproducción total o parcial de este informe y es válido únicamente el original.
- * Puede solicitar copias de este informe al laboratorio.

Densidad y peso unitario del suelo en el terreno por el método del cono y arena INV E – 161 – 13

Este método de ensayo se usa para determinar la densidad de los suelos compactados utilizados en la construcción de terraplenes, subrasantes, capas inferiores de pavimentos y rellenos estructurales. Se usa con frecuencia como base para la aceptación de suelos compactados a una densidad especificada o a un porcentaje de la densidad máxima determinada por los métodos de ensayo de las normas INV E–141 o INV E–142.

Se puede usar este método de ensayo para determinar, en el sitio, la densidad de depósitos naturales, agregados, mezclas de suelos u otros materiales similares.

También se puede utilizar este método para determinar la densidad de suelos inalterados, siempre y cuando los vacíos naturales del suelo sean lo suficientemente pequeños para evitar que la arena usada para el ensayo penetre en dichos vacíos.

Este método de ensayo no es adecuado para suelos orgánicos, saturados o muy plásticos, los cuales se deforman o se comprimen durante la excavación del hueco requerido para el ensayo. Es posible que este método de ensayo no sea adecuado para suelos constituidos por materiales granulares sueltos que no mantengan estables las paredes del hueco, o que contengan cantidades apreciables de material grueso superior a 38 mm (1½"), como tampoco para suelos granulares con altas relaciones de vacíos.

Se determina el contenido de humedad, de acuerdo con las normas INV E–122, INV E–135 o INV E–150. Es preferible el uso de la norma INV E–122.

Determinación en el laboratorio del contenido de agua (humedad) de muestras de suelo INV E – 122 / 2013

El contenido de agua es una de las propiedades índices más significativas de muchos materiales y se emplea para establecer correlaciones con el comportamiento de los suelos.

El contenido de agua se usa en la mayoría de las ecuaciones que relacionan las fases aire, agua y sólidos en un volumen dado de material.

Método para determinar la humedad de los suelos usando el horno microondas INV E – 135 – 13

El contenido de agua de un suelo se usa para toda práctica de ingeniería geotécnica, ya sea en el laboratorio o en el terreno. El empleo del método descrito en la norma INV E–122 para determinar la humedad puede ser muy lento y hay ocasiones en las cuales es necesario el uso de un método más expedito. El empleo de un horno microondas es uno de estos métodos.

La principal objeción al empleo del horno microondas para determinar el contenido de agua, ha sido la posibilidad de sobrecalentar el suelo produciendo, por lo tanto, un contenido de agua más alto que el que se determinaría con el método INV E–122. A pesar de que la posibilidad de sobrecalentamiento no se elimina, el procedimiento de secado por incrementos descrito en esta norma minimizará sus efectos.

Determinación de la humedad de suelos empleando un probador con carburo de calcio INV E – 150 – 13

El contenido de agua de un suelo, medido en el terreno o en el laboratorio, se usa prácticamente en todos los ámbitos de la ingeniería geotécnica. Con alguna frecuencia, se requiere conocer su valor con premura en sitios donde no hay hornos disponibles. En situaciones como esa, el método descrito en esta norma resulta apropiado.

El método requiere que las partículas de las muestras de ensayo sean menores de 4,75 mm.

Los resultados de este ensayo se han utilizado para el control de compactación de terraplenes y otras estructuras de suelo.

Este método de ensayo no es tan preciso como otros, por ejemplo, el descrito en la norma INV E–122. Las imprecisiones se pueden deber al tamaño reducido de la muestra de ensayo, a la existencia de grumos de suelo que no se desmenucen completamente en el probador y, por, lo tanto, no expongan al reactivo toda el agua disponible, o a otras inexactitudes imputables al equipo o al proceso.

Nombre o razón social: Triple C Obra o Proyecto: Placa Huella - Vereda
Localización obra: El Retiro- Antioquia. Ingeniero Responsable: Sebastián

Información Proctor Modificado. (Suministrado por el cliente)

Densidad Seca Máxima: 2.308 kg/m³ 22,641 kN/m³ Contenido de humedad óptimo: 6.4%

Descripción Material:

Información Arena del Ensayo: Densidad de la arena (kN/m³): 12,027 Constante del cono (g): 1.469
Fecha de ejecución del ensayo: martes, 13 de mayo de 2025 % de Compactación requerido: 95%

Información del ensayo de densidad en campo por el método del cono y la arena.

Ensayo No	1	2	3	4	5
Localización Ensayo:					
Masa del frasco + arena Inicial	6.166 g	6.125 g	5.975 g	5.890 g	5.598 g
Masa del frasco + arena Final	3.395 g	3.396 g	3.229 g	3.053 g	2.810 g
Masa material húmedo (Hueco)	2.525 g	2.425 g	2.533 g	2.721 g	2.580 g
Masa Arena (Hueco)	1.302 g	1.260 g	1.277 g	1.358 g	1.319 g
Volumen material extraído (Hueco)	1,062	1,028	1,042	1,105	1,076
Densidad humedad In. Situ (kg/m ³)	2.380	2.360	2.432	2.457	2.398
Densidad humedad In. Situ (kN/m ³)	23.352	23.147	23.856	24.098	23.525
Masa de la Tara	29.35 g	30.30 g	30.37 g	29.87 g	30.30 g
Masa tara + Suelo húmedo	230.12 g	190.32 g	210.35 g	187.25 g	182.32 g
Masa tara + suelo seco	219.50 g	180.63 g	200.32 g	178.32 g	174.32 g
Humedad In Situ (%)	5,6%	6,4%	5,9%	6,0%	5,6%
Densidad seca In Situ (kg/m ³)	2.255	2.217	2.296	2.317	2.272
Densidad seca In Situ (kN/m ³)	22.109	21.738	22.519	22.723	22.280
Grado de compactación (%)	98%	96%	99%	100%	98%

Gráficos del ensayo de densidad y peso unitario del suelo en el terreno por el método del cono y la arena

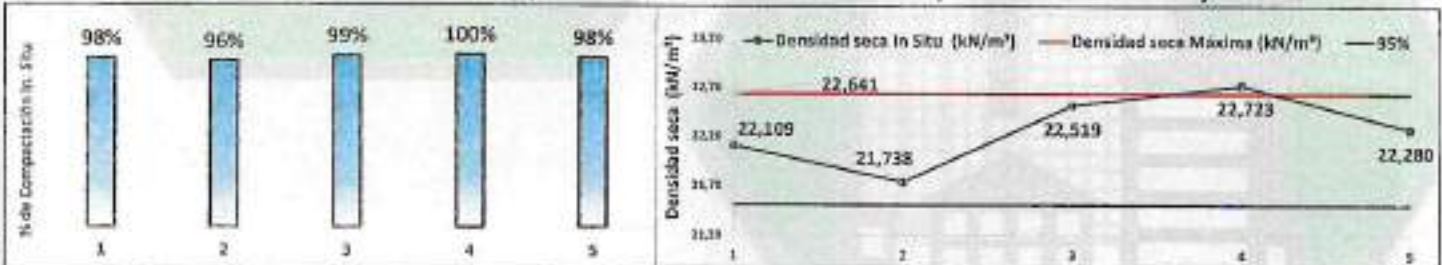

Localización ensayos de densidad en campo, Método del cono de arena.



Equipos Utilizados:

Balanza Electrónica
(TRUMAX/FENIX /YS181064)

Fecha de Calibración:
lunes, 7 de abril de 2025

Humedometro PS-15L

Fecha de Calibración:
martes, 22 de abril de 2025

Ejecuto:

Calculo:
Sergio A.
Troches F.

Observaciones del ensayo:

Nombre o razón social:

Triple C

Obra o Proyecto: Placa Huella - Vereda

Fotografías del Ensayo

Fecha: martes, 13 de mayo de 2025

Ensayo 1



Ensayo 2



Ensayo 3



Ensayo 4



Ensayo 5



Rionegro, viernes, 02 de mayo de 2025

Ingeniero:

Wilson Aguirre Gaviria
CANTERA POBLANCO S.A.S
Control de calidad de agregados
Santa Fe de Antioquia, Antioquia

Asunto: Caracterización Grava para concreto 3/4"

Respetado ingeniero:

En el presente informe esta consignados los resultados de los diferentes ensayos de laboratorio para alcanzar una proporción o dosificación de los materiales por masa y volumen. Los procedimientos para alcanzar los valores obtenidos en los ensayos a las diferentes muestras, cumplen con los requisitos establecidos por las normas vigentes (I.N.V.E del 2013).

Ensayos de laboratorio

- * Determinación de la cantidad de material que pasa el tamiz de 75 μ m (no. 200) mediante lavado INV E – 214 / 13.
- * Determinación de los tamaños de las partículas de los suelos INV E – 123 / 2013
- * Densidad, gravedad específica del agregado grueso INV E – 223 – 13
- * Densidad BULK (peso unitario) y porcentaje de vacíos de los agregados en estado suelto y compacto INV E – 217 –
- * Resistencia al desgaste de los agregados de tamaños menores de 37.5 mm (1½") por medio de la máquina de los ángeles, INV E – 218 – 13

En la siguiente figura se presenta la localización del proyecto:

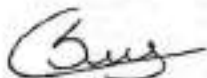

Ing. Sergio Alexander Troches
Director de laboratorio

Observaciones:

- * La información presentada en este informe es confidencial entre el cliente y el laboratorio
- * Se prohíbe la reproducción total o parcial de este informe y es válido únicamente el original.
- * Puede solicitar copias de este informe al laboratorio.

Concreto Estructural Artículo 630 - 13

Agregado grueso

Para el objeto del presente Artículo, se denominará agregado grueso la porción del agregado retenida en el tamiz 4.75 mm (No. 4). Dicho agregado deberá proceder de la trituración de roca o de grava o por una combinación de ambas; sus fragmentos deberán ser limpios, resistentes y durables, sin exceso de partículas planas, alargadas, blandas o desintegrables. Estará exento de polvo, tierra, terrones de arcilla u otras sustancias objetables que puedan afectar adversamente la calidad de la mezcla. No se permitirá la utilización de agregado grueso proveniente de escorias de alto horno.

El agregado grueso deberá cumplir los requisitos que se indican en la Tabla 630 3 y su gradación se deberá ajustar a alguna de las indicadas en la Tabla 630 4. La gradación por utilizar será la especificada en los documentos del proyecto para cada clase de concreto, cuyo tamaño máximo dependerá de la estructura de que se trate, la separación del refuerzo y la clase de concreto especificado.

Tabla 630 -3. Requisitos del agregado grueso para concreto estructural

CARACTERÍSTICA	Norma de Ensayo INVIAS	Requisito
Dureza (O)		
Desgaste en la máquina de los Ángeles (Gradación A), 500 revoluciones	E-218 - 2013	40
100 revoluciones		8
Durabilidad (O)		
Pérdidas en ensayo de solidez en sulfatos, máximo(%)	E-220 - 2013	
Sulfato de sodio		12
Sulfato de magnesio		18
Limpieza (F)		
Contenido de terrones de arcilla y partículas deleznable, %	E-211 - 2013	0,25
Partículas livianas, máximo %	E-221 - 2013	1
Geometría de las Partículas (F)		
Índices de alargamiento, máximo(%)	E-230 - 2013	25
Índices de aplanamiento, máximo(%)	E-230 - 2013	25
Características químicas (O)		
Contenido de sulfatos, expresado como SO ₄ , máximo %	E-233 - 2013	1

Equipos utilizados en los ensayos

Equipo Utilizado	Marca/Referencia	Fecha de Calibración
Balanza Electrónica	MAG / MASTER W	viernes, 20 de septiembre de 2024
Balanza Electrónica	Precision Balance / PB-1200	viernes, 20 de septiembre de 2024
Balanza Electrónica	TRUMAX / MIX-A	viernes, 20 de septiembre de 2024

Elaboración de los ensayos de laboratorio para caracterización.

Ejecución de los ensayos:	Calculo de información:	Reviso
Nombre: Julieth Henao	Nombre: Leyde Henao	Nombre: Sergio Troches
	<i>Leyde Henao</i>	<i>Sergio Troches</i>



Nombre o razón social : CANTERA POBLANCO S.A.S

Obra o Proyecto : Control de calidad de agregados

Agregado grueso (Grava) 3/4"

Análisis Granulométrico del Agregado Grueso (Grava) INV-E 213-2013

# Tara	5			Descripción del material:		
Masa de la tara	409,8					
Masa tara + Suelo Seco Antes de Lavar	4361					
Masa tara + Suelo Seco Después de Lavar	4350					
Porcentaje de material pasa malla #200 (Finos)	0,3					
Masa Inicial (g)	3951,2	Masa Final (g)	3940,0			
TAMIZ	TAMAÑO (mm)	PESO RETENID	RETENID O (%)	RETENID O	(%) QUE PASA	
1 1/2"	38,1	0,0	0,0	0,0	100,0	
1"	25,4	0,0	0,0	0,0	100,0	
3/4"	19	1107,5	28,0	28,0	72,0	
1/2"	12,5	2458,1	62,2	62,2	9,8	
3/8"	9,5	355,2	9,0	99,2	0,8	
Nº 4	4,75	17,2	0,4	99,7	0,3	
Nº 8	2,36	0,12	0,00	99,7	0,33	
Nº 16	1,18	0,43	0,01	99,7	0,32	
Nº 30	0,60	0,19	0,00	99,7	0,32	
Nº 50	0,30	0,09	0,00	99,7	0,31	
Nº 100	0,15	0,35	0,01	99,7	0,30	
Nº 200	0,074	0,80	0,02	99,7	0,28	
PASAN		0,21	0,01	100,0	0,0	

TIPO DE GRADACION	Rangos Granulométricos Según Especificaciones para Concretos de INVIAS Art. 630-13 (630-4)					
	1"	3/4"	1/2"	3/8"	Nº 4	Nº 8
AG-19	100	95	100	55	0	0
	100	100			10	5

DENSIDAD, GRAVEDAD ESPECIFICA DEL AGREGADO GRUESO INV E - 223 - 13

DETERMINACION	1	2	PROMEDIO
A: Masa al aire de muestra seca al horno (g).	3763	3771	
B: Masa al aire de la muestra (SSS), (g).	3798	3808	
C: Masa de la muestra saturada en agua (g).	2410	2416	
Densidad Relativa (Gravedad Especifica) SH (kg/m³) $\frac{A}{(B-C)}$	2,711	2,709	2,710
Densidad Relativa (Gravedad Especifica) SSS (kg/m³) $\frac{A}{(B-C)}$	2,736	2,736	2,736
Densidad Aparente (Gravedad Especifica Aparente) SH (kg/m³) $\frac{A}{(A-C)}$	2,781	2,783	2,782
Absorción (%) $\frac{A-C}{A} \times 100$	0,9	1,0	1,0

Densidad Bulk (Peso Unitario) del agregado grueso. (Grava).

Densidad Bulk en estado suelta				Densidad Bulk en estado Compactada			
Determinación N°	1	2	3	Determinación N°	1	2	3
Molde N°	1	1	1	Molde N°	1	1	1
Volumen del Molde (m³)	0,005590	0,005590	0,005590	Volumen del Molde (m³)	0,005580	0,005590	0,005590
Masa del Molde (kg)	11,498	11,498	11,498	Masa del Molde (kg)	11,498	11,498	11,498
Masa del Molde Mas Grava (kg)	19,916	20,102	19,910	Masa del Molde Mas Grava (kg)	20,493	20,580	20,510
Masa de la Grava (kg)	8,418	8,604	8,412	Masa de la Grava (kg)	8,995	9,082	9,012
Densidad Bulk (kg/m³)	1,506	1,539	1,505	Densidad Bulk (kg/m³)	1,609	1,625	1,612
Densidad Bulk Suelta (kg/m³):	1,517			Densidad Bulk Compacta (kg/m³):	1,615		

Porcentaje de vacíos del agregado grueso (Grava)

Gravedad especifica Bulk (material seco) SH (kg)	2,710	Densidad Bulk en condiciones SSS (kg/m³)	1,531
Peso unitario del agua (kg/m³)	0,998	Vacios Agregado Suelto(%)	43,92
Absorción del agregado Grueso (%)	1,0	Vacios Agregado Compacto(%)	40,28



Requisitos del agregado grueso para concreto estructural

NORMAS

INVIAS
Art. 630-13

Nombre o razón social: **CANTERA POBLANCO S.A** Obra o Proyecto: **Control de calidad de agregados**

Fecha de elaboración del ensayo:

Resistencia al desgaste de los agregados de tamaños menores de 37.5 mm (1½") por medio de la máquina de los ángeles, INV E – 218 – 13

Gradación Usada :	B	No. de Esferas :	11	Masa de las Esferas (g) :	4.586
No. de Revoluciones.	100 Revoluciones		500 Revoluciones		% de
Pa = Peso Muestra Seca Antes del Ensayo (g)	5.004	Pérdida	5004	Pérdida	% de
Pb = Peso Muestra Seca Después del Ensayo (g)	4.724	280	3.803	1.201	desgaste
Coefficiente de Uniformidad : 0,23					100 Rev. 500 Rev.
					5,6% 24,0%

El coeficiente de uniformidad no debería exceder en más de 0.20 para materiales de dureza uniforme.

Pérdida = (Pa - Pb) % de desgaste = $\frac{(Pa - Pb)}{Pa} \times 100$ Coeficiente de uniformidad = $\frac{\text{Pérdida 100 Rev.}}{\text{Pérdida 500 Rev.}}$

Concreto Estructural, artículo 630 - 13		
Tabla 630 -3. Requisitos del agregado grueso para concreto estructural		
Dureza (O)	Cumplimiento de requisito	
500 revoluciones	40%	Si Cumple
100 revoluciones	8%	Si Cumple

Determinación de terrones de arcilla y partículas deleznales en los agregados INV E – 211 – 13

Pasa	Retiene	Peso Inicial "M" (g)	Peso final "R" (g)	Pérdida individual
Mayores de 37.5 mm (1½")		-----	-----	-----
1½" (38,1mm)	¾" (19,0 mm)	-----	-----	-----
¾" (19,0 mm)	⅜" (9,50 mm)	-----	-----	-----
⅜" (9,50 mm)	N°4 (4,76 mm)	-----	-----	-----
N°4 (4,76 mm)	N°16 (1,18 mm)	-----	-----	-----
Sumatoria Fracciones de ensayo :		-----	-----	-----

Porcentaje de partículas deleznales : -----

Concreto Estructural, artículo 630 - 13		
Tabla 630 -3. Requisitos del agregado grueso para concreto estructural		
Limpieza (F)	Cumplimiento de requisito	
Terrones de arcilla y partículas deleznales, máximo (%)	0,25%	

Rionegro, viernes, 02 de mayo de 2025

Ingeniero:

Wilson Aguirre Gaviria
CANTERA POBLANCO S.A.S
Control de calidad de agregados
Santa Fe de Antioquia, Antioquia

Asunto: Caracterización Grava para concreto 3/4"

Respetado ingeniero:

En el presente informe esta consignados los resultados de los diferentes ensayos de laboratorio para alcanzar una proporción o dosificación de los materiales por masa y volumen. Los procedimientos para alcanzar los valores obtenidos en los ensayos a las diferentes muestras, cumplen con los requisitos establecidos por las normas vigentes (I.N.V.E del 2013).

Ensayos de laboratorio

- * Determinación de la cantidad de material que pasa el tamiz de 75 μm (no. 200) mediante lavado INV E – 214 / 13
- * Determinación de los tamaños de las partículas de los suelos INV E – 123 / 2013
- * Densidad, gravedad específica del agregado grueso INV E – 223 – 13
- * Densidad BULK (peso unitario) y porcentaje de vacíos de los agregados en estado suelto y compacto INV E – 217 –
- * Resistencia al desgaste de los agregados de tamaños menores de 37.5 mm (1½") por medio de la máquina de los ángeles, INV E – 218 – 13

En la siguiente figura se presenta la localización del proyecto:

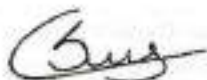

Ing. Sergio Alexander Troches
Director de laboratorio

Observaciones:

- * La información presentada en este informe es confidencial entre el cliente y el laboratorio
- * Se prohíbe la reproducción total o parcial de este informe y es válido únicamente el original.
- * Puede solicitar copias de este informe al laboratorio.

Contenido del informe

Concreto Estructural Artículo 630 - 13

Agregado fino

Se considera como tal, a la fracción que pase el tamiz de 4.75 mm (No. 4). Proviene de arenas naturales o de la trituración de rocas, gravas, escorias siderúrgicas u otro producto que resulte adecuado, a juicio del Interventor. El porcentaje de arena de trituración no podrá constituir más del treinta por ciento (30 %) del agregado fino.

El agregado fino deberá cumplir los requisitos que se indican en la Tabla 630 1 y su gradación se deberá ajustar a la indicada en la Tabla 630 2.

En ningún caso, el agregado fino podrá tener más de cuarenta y cinco por ciento (45 %) de material retenido entre dos tamices consecutivos de los mostrados en la Tabla 630 2. Además, el módulo de finura deberá estar entre 2.3 y 3.1.

Un agregado fino que no cumpla los requisitos de granulometría y módulo de finura especificados en este numeral, puede ser aceptado si se demuestra, a juicio del Interventor que hay una evidencia adecuada de comportamiento satisfactorio de concretos del mismo tipo y para el mismo uso, construidos con ese agregado.

Tabla 630 -3. Requisitos del agregado grueso para concreto estructural

CARACTERÍSTICA	Norma de Ensayo INVIAS	Requisito
Durabilidad (O)		
Pérdidas en ensayo de solidez en sulfatos, máximo(%)		
Sulfato de sodio	E-220 - 2013	10
Sulfato de magnesio		15
Limpieza (F)		
Límite líquido, máximo %	E-125 - 2013	—
Índice de plasticidad %	E(125-126)2013	No plástico
Equivalente de arena, mínimo %	E-133 - 2013	60
Valor de azul de metileno, máximo	E-235 - 2013	5
Contenido de terrones de arcilla y partículas deleznable, máximo (%)	E-211 - 2013	1
Partículas livianas, máximo %	E-221 - 2013	0,5
Material que pasa el tamiz de 75 m (No. 200), máximo	E-214 - 2013	5
Contenido de materia orgánica (F)		
Color más oscuro permisible	E-212 - 2013	Muestra patrón
Características químicas (O)		
Contenido de sulfatos, expresado como SO ₄ , máximo %	E-233 - 2013	1,2
Absorción (O)		
Absorción de agua, máximo (%)	E-222 - 2013	4

Equipos utilizados en los ensayos

Equipo Utilizado	Marca/Referencia	Fecha de Calibración
Balanza Electrónica	MAG / MASTER W	viernes, 20 de septiembre de 2024
Balanza Electrónica	Precision Balance / PB-1200	viernes, 20 de septiembre de 2024
Balanza Electrónica	TRUMAX / MIX-A	viernes, 20 de septiembre de 2024

Elaboración de los ensayos de laboratorio para caracterización.

Ejecución de los ensayos:	Calculo de información:	Reviso
Nombre: Julieth Henao	Nombre: Leyde Henao	Nombre: Sergio Troches
	<i>Leyde Henao Henao</i>	<i>Sergio Troches</i>



Nombre o razón social: **CANTERA POBLANCO S.A.S**

Obra o Proyecto: **Control de calidad de agregados**

Fecha elaboración de ensayos: **lunes, 28 de abril de 2025**

Descripción del Material:

CONTENIDO DE HUMEDAD NATURAL INVE-122-13		LIMITE LIQUIDO INV-E - 125-13		L P INV-E-126-13
# Tara	----	# Tara	Material NO Plástico	
W Tara	----	W Tara		
W Tara + S. Húmedo	----	W Tara + S. Húmedo		
W Tara + S. Seco	----	W Tara + S. Seco		
% humedad	----	# Golpes		
% humedad promedio	----	% Contenido humedad		

LAVADO SOBRE MALLA No 200 - INV-E 214-13

# Tara	10
W tara	101,1
W tara + Suelo Seco Antes de Lavar	1747
W tara + Suelo Seco Después de Lavar	1716
% FINOS DESPUES DE LAVADO	1,9



TAMAÑO DE LAS PARTICULAS - INV-E 213-13

TAMIZ	TAMAÑO (mm)	PESO RETENIDO	RETENIDO (%)	% QUE PASA
1"	25,4	0,00	0,0	100,0
3/4	19,0	0,00	0,0	100,0
1/2	12,5	0,00	0,0	100,0
3/8	9,50	0,00	0,0	100,0
Nº 4	4,75	86,26	5,2	94,8
Nº 8	2,36	297,60	18,1	76,7
Nº 16	1,18	332,10	20,2	56,5
Nº 30	0,60	316,50	19,2	37,3
Nº 50	0,30	265,10	16,1	21,2
Nº 100	0,150	248,40	15,1	6,1
Nº 200	0,074	57,25	3,5	2,6
Fondo		11,73	0,7	2,6
Error:	0,00		OK	



Clasificación AASHTO	Clasificación USC	Coefficiente
% Pasa # 10	% Gravas 5,2	D10(mm) 0,210
% Pasa # 40	% Arenas 92,2	D30(mm) 0,485
% Pasa # 200	% Finos 2,60	D60(mm) 1,412
Coefficiente de Uniformidad	6,73	Coefficiente de Curvatura 0,79

NORMA	PARÁMETROS FÍSICOS		
INVE-122-13	Contenido de Humedad Natural, prom(%)	----	Índice de consistencia
INVE 125-13	Determinación Limite Líquido en (%)	----	Tamaño máximo de partícula en mm.
INVE 126-13	Determinación Limite Plástico en (%)	N/P	Clasificación INVE-102-13
	Índice de plasticidad	N/P	
Clasificación Unificada	Clasificación SUCS	SP	SP ARENA POBREMENTE GRADADA
	Clasificación AASHTO	A-1-a	
	Índice de Grupo	0	

Concreto Estructural artículo 630 - 2013

630-1 Requisitos del agregado fino para concretos

Limpieza (F)	Requisito
Límite líquido, máximo (%)	----
Índice de plasticidad (%)	No plastico

Nombre o razón social : CANTERA POBLANCO S.A.S

Obra o Proyecto : Control de calidad de agregados

Fecha elaboración de ensayos : miércoles, 30 de abril de 2025

Análisis Granulométrico del Agregado Fino INV-E-213

Peso Inicial (g)	1645,9		Peso Final (g)	1663,2	
TAMIZ	TAMIZO (mm)	PESO RETENIDO (g)	RETENIDO (%)	RETENIDO ACUMULADO (%)	(%) QUE PASA
3/4	19	0,0	0,0	0,0	100,0
1/2	12,5	0,0	0,0	0,0	100,0
3/8	9,5	0,0	0,0	0,0	100,0
Nº 4	4,75	86,3	5,2	5,2	94,8
Nº 8	2,36	287,6	18,1	23,3	76,7
Nº 16	1,18	332,1	20,2	43,5	56,5
Nº 30	0,60	316,5	19,2	62,7	37,3
Nº 50	0,30	265,1	16,1	78,8	21,2
Nº 100	0,15	248,4	15,1	93,9	6,1
Nº 200	0,074	57,3	3,5	97,4	2,6
PASAN		42,7	2,6	100,0	0,0

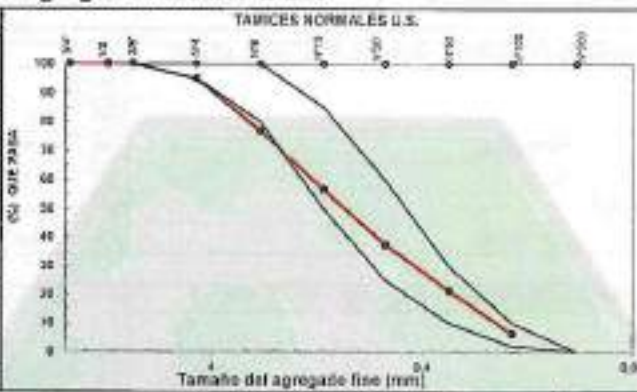

Modulo de Flujo:	3,1	Rango Granulométrico Según Especificaciones para Concretos de INVIAS Art. 630-13 (630-2)							
TIPO DE GRADACIÓN	3/8	Nº 4	Nº 8	Nº 16	Nº 30	Nº 50	Nº 100	Nº 200	
UNICA	100	85	50	50	25	10	2	0	
	100	100	100	85	80	30	10	0	

DENSIDAD, GRAVEDAD ESPECIFICA DEL AGREGADO FINO INV-E-222

DETERMINACION	1	2	PROMEDIO
A: Masa al aire de muestra seca al horno, g;	494,90	495,78	
B: Masa del picnómetro aforado lleno de agua, g;	648,92	652,38	
C: Masa total del picnómetro aforado con la muestra y lleno de agua, g;	984,20	968,65	
S: Masa de la muestra saturada y superficialmente seca (usada para hallar la densidad y densidad relativa en el procedimiento gravimétrico o la absorción), g.	501,34	502,23	
Densidad Relativa (Gravedad Especifica) SH (kg/m³)	2,880	2,895	2,883
Densidad Relativa (Gravedad Especifica) SSS (kg/m³)	2,895	2,701	2,698
Densidad Relativa Aparente (Gravedad Especifica Aparente) SH (kg/m³)	2,755	2,762	2,758
Absorción (%)	1,3	1,3	1,3
Temperatura Agua (°C)	23,0	23,0	23,0

DETERMINACIÓN DE TERRONES DE ARCILLA Y PARTÍCULAS DELEZNALES INV-E-211

Tamiz	Peso Inicial "M" (g)	Peso final "R" (g)	Concreto Estructural artículo 630 - 2013	
Pasa	Retiene		630-1 Requisitos del agregado fino para concretos	
1 1/2"	3/4"	---	Limpieza (F)	
3/4"	3/8"	---	Requisito	
3/8"	Nº4	---	Contenido de terrones de arcilla y partículas deleznales, Máximo (%)	
Nº4	Nº16	---	1	
Masa Total	---	---	Conformidad:	
Resultado	---	---		

EQUIVALENTE DE ARENA DE SUELOS Y AGREGADOS FINOS INV-E-133

Ensayo Nº	Lectura Arena	Lectura Arcilla	Resultado	Concreto Estructural artículo 630 - 2013	
1	357	143	72,0	630-1 Requisitos del agregado fino para concretos	
2	356	141	72,3	Limpieza (F)	Requisito
3	358	145	72,4	Equivalente de arena mínimo, %	80%
Equivalente de Arena (%)			72	Conformidad:	SI

CONTENIDO DE MATERIA ORGÁNICA INV-E-212

Muestra:	130ml	Escala de color de referencia:		Concreto Estructural artículo 630 - 2013	
Solución empleada	Color Garden de Ref.	Placa Orgánica No.		630-1 Requisitos del agregado fino para concretos	
hidróxido de sodio 3%	5	1		Contenido de materia Orgánica (F)	
	8	2		Requisito	
Color referencia:	3	11	3 (Referencia)	Color más oscuro permisible	
Color Obtenido:	1	14	4	Igual Muestra Patrón	
Conformidad:	SI	16	5		



Rionegro, viernes, 6 de junio de 2025

Ingeniero:

Santiago Arteaga

Omega Ingeniería Asociados S.A.S

Placa Huella Tabacal y los Medios

El Retiro, Antioquia

Respetado ingeniero:

En el presente informe esta consignados los resultados de resistencia a la compresión de cilindros de concreto, Los procedimientos para alcanzar los valores obtenidos en los ensayos a las diferentes muestras cumplen con los requisitos establecidos por las normas vigentes (I.N.V.E del 2013). Estamos atentos a sus inquietudes o comentarios.

En la siguiente figura se presenta la localización del proyecto (Google Earth Pro):



Sergio Alexander Troches
Director de laboratorio

Observaciones:

- * El material sobrante será desechado, ya que este tipo de ensayo es destructivo.
- * El laboratorio no interpreta ni emite opiniones sobre los resultados de los ensayos, la responsabilidad para fines de análisis y diseño son estrictamente del profesional encargado del proyecto.
- * La información presentada en este informe es confidencial entre el cliente y el laboratorio
- * Se prohíbe la reproducción total o parcial de este informe y es válido únicamente el original.
- * Puede solicitar copias de este informe al laboratorio.

Contenido del informe

RESISTENCIA A LA COMPRESIÓN DE CILINDROS DE CONCRETO INV E – 410 – 13

El ensayo consiste en aplicar una carga axial de compresión a cilindros presente la falla. La resistencia a la compresión se determina dividiendo la máxima carga aplicada durante el ensayo por la sección transversal del espécimen.

Los resultados de este ensayo se usan como base para el control de calidad de las operaciones de dosificación, mezclado y colocación del concreto; para verificar el cumplimiento de especificaciones; para evaluar la efectividad de los aditivos, y para otros usos similares.

Mediante este método de ensayo se determina la resistencia a la compresión de especímenes cilíndricos preparados y curados de acuerdo con las normas INV E-402, INV E-403, INV E-418 e INV E-420.

Todos los especímenes para ensayar a una edad determinada, se deben romper dentro de los plazos indicados en la Tabla 410 - 2.

Tabla 410 - 2. Plazo para ensayar los especímenes luego del curado



EDAD DEL ENSAYO	PLAZO
24 horas	± 0.5 horas o 2.1%
3 días	2 horas o 2.8%
7 días	6 horas o 3.6%
28 días	20 horas o 3.0%
90 días	2 días o 2.2%

Si la relación longitud/ diámetro (L/D) del espécimen es 1.75 o menor, se debe corregir el resultado obtenido en el numeral 7.1, multiplicándolo por el factor apropiado de los que se indican a en la Tabla 410 - 3 (se deberá interpolar para valores intermedios de L/D)

Tabla 410-3 Factor de corrección según la relación longitud / diámetro

Referencia	ASTM	BIS	Lawandowski	Sangha	Chung
0,50	---	---	0,59	---	0,53
1,00	0,87	0,80	0,81	0,82	0,83
1,25	0,93	0,87	---	---	0,92
1,50	0,96	0,92	0,92	0,98	0,97
1,75	0,98	0,97	---	---	0,99
2,00	1,00	1,00	1,00	1,00	1,00
3,00	---	---	---	1,30	---

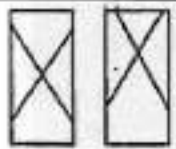
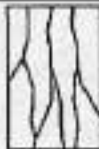
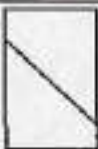
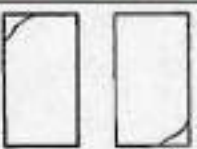

Figura 410 - 3. Esquemas de patrones de falla típicos

					
Tipo 1	Tipo 2	Tipo 3	Tipo 4	Tipo 5	Tipo 6
Conos razonablemente bien formados en ambos extremos.	Conos bien formados en un extremo pero no en el otro. Grietas verticales que llegan a los extremos.	Agrietamiento vertical columnar que abarca ambos extremos. No hay conos bien formados.	Fractura diagonal sin grietas a través de los extremos. Se debe golpear con martillo para distinguirlo del tipo 1.	Fracturas en las esquinas (Usuales en cilindros sin refrentar).	Similar al Tipo 5, pero las grietas tienden a unirse en la superficie del cilindro.

Equipos utilizados en el ensayo de resistencia a la compresión de cilindros

Equipo Utilizado	Marca/Referencia	Fecha de Calibración
Prensa Hidráulica	Controls/CT 1303	miércoles, 18 de octubre de 2023

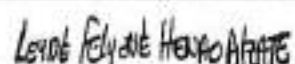
Elaboración de los ensayos de laboratorio para alcanzar la resistencia a compresión del concreto.

Ejecución de los ensayos:	Calculo de información:	Reviso
Nombre: Julieth Henao	Nombre: Leyde Henao	Nombre: Sergio Troches
		

Nombre o razón social : Omega Ingeniería Asociados S.A.S

Obra o Proyecto : Placa Huella Tabacal y los Medios

Datos de los Especímenes a Ensayar

Cilindro No.	Localización	Fecha			Proporción de Mezcla	SLUMP (cm)	Diámetro (D) (cm)	Altura (L) (cm)	Relación L / D
		Vaciado	Prueba	Edad (días)					
1	PHT 0-50 Placa huella Tabacal	2025-04-16	2025-04-23	7	N/R	N/R	15,2	30,1	1,98
2		2025-04-16	2025-04-30	14			15,0	30,2	2,01
3		2025-04-16	2025-05-14	28			15,0	30,0	2,00
4	Tabacal Cunetas 0-50	2025-04-28	2025-05-05	7	N/R	N/R	15,0	30,0	2,00
5		2025-04-28	2025-05-12	14			15,1	30,1	1,99
6		2025-04-28	2025-05-26	28			15,0	30,0	2,00
7	M-H-O-38 los medios huellas 0-38 m	2025-05-09	2025-05-18	7	N/R	N/R	15,0	30,0	2,00
8		2025-05-09	2025-05-23	14			15,1	30,1	1,99
9		2025-05-09	2025-06-06	28			15,0	30,0	2,00
10	T-HD-70-100 Tabacal huella derecha 70-100 m	2025-05-14	2025-05-21	7	N/R	N/R	15,0	30,0	2,00
11		2025-05-14	2025-05-28	14			15,1	30,0	1,99
12		2025-05-14	2025-06-11	28					
13	T-HD-70-100 Tabacal huella y cunetas 70-100 m	2025-05-15	2025-05-22	7	N/R	N/R	15,0	30,0	2,00
14		2025-05-15	2025-05-29	14			15,0	30,0	2,00
15		2025-05-15	2025-06-12	28					
16	M-CD-O 16 Medios cuneta derecha 0-16 m	2025-05-13	2025-05-20	7	N/R	N/R	15,0	30,0	2,00
17		2025-05-13	2025-05-27	14			15,1	30,0	1,99
18		2025-05-13	2025-06-10	28					

Resistencia a la Compresión de Cilindros de Concreto

Cilindro No.	Tipo de Falla	F.c. de Diseño	Carga (kN)	Resistencia Obtenida			Probabilidad de falla 28 días			% Madurez	Observación
				MPa	Kg/cm ²	PSI	MPa	Kg/cm ²	PSI		
1	4	21	271,03	14,9	152	2166	23,0	234	3333	71,13%	
2	4	21	356,35	20,2	206	2925	22,4	228	3250	96,03%	
3	3	21	400,11	22,6	231	3284	22,6	231	3284	107,82%	
4	4	21	290,17	16,4	167	2382	25,3	258	3664	78,19%	
5	3	21	368,21	20,6	210	2982	22,8	233	3314	97,91%	
6	4	21	400,01	22,6	231	3283	22,6	231	3283	107,79%	
7	5	21	286,36	16,2	165	2350	24,9	254	3616	77,17%	
8	4	21	335,71	18,7	191	2719	20,8	212	3021	89,27%	
9	5	21	389,67	22,1	225	3198	22,1	225	3198	105,01%	
10	4	21	291,53	16,5	168	2393	25,4	259	3681	78,56%	
11	5	21	352,87	19,7	201	2858	21,9	223	3176	93,84%	
12		21									
13	4	21	265,69	15,0	153	2181	23,1	236	3355	71,60%	
14	5	21	361,41	20,5	209	2966	22,7	232	3296	97,39%	
15		21									
16	5	21	252,48	14,3	146	2072	22,0	224	3188	68,04%	
17	4	21	335,17	18,7	191	2715	20,8	212	3016	89,13%	
18		21									

Observaciones de los ensayos : (T): Testigo - (D): Cilindro con desnivel - (P): Cilindro poroso - (*): Otro ()



Nombre o razón social : Omega Ingeniería Asociados S.A.S

Obra o Proyecto : Placa Huella Tabacal y los Medios

Datos de los Especímenes a Ensayar

Cilindro No.	Localización	Fecha			Proporción de Mezcla	SLUMP (cm)	Diámetro (D) (cm)	Altura (L) (cm)	Relación L / D
		Vaciado	Prueba	Edad (días)					
19	M-C-0-36m	2025-05-14	2025-05-21	7	N/R	N/R	15,0	30,0	2,00
20		2025-05-14	2025-05-28	14			15,2	30,1	1,98
21		2025-05-14	2025-06-11	28					
22	M-HC-36-50 medios huellas 36 50m y cuenta 0-36	2025-05-16	2025-05-23	7	N/R	N/R	15,0	30,0	2,00
23		2025-05-16	2025-05-30	14			15,1	30,0	1,99
24		2025-05-16	2025-06-13	28					
25	T-CB tabacal cunetas y bordillos	2025-05-21	2025-05-28	7	N/R	N/R	15,0	30,1	2,01
26		2025-05-21	2025-06-04	14			15,0	30,0	2,00
27		2025-05-21	2025-06-18	28					
28	T-CBD tabacal cuneta bordillo derecha	2025-05-22	2025-05-29	7	N/R	N/R	15,1	30,3	2,01
29		2025-05-22	2025-06-05	14			15,0	30,0	2,00
30		2025-05-22	2025-06-19	28					
31	T-CI tabacal cuneta bordillo izquierda	2025-05-23	2025-05-30	7	N/R	N/R	15,0	30,1	2,01
32		2025-05-23	2025-06-06	14			15,0	30,0	2,00
33		2025-05-23	2025-06-20	28					

Resistencia a la Compresión de Cilindros de Concreto

Cilindro No.	Tipo de Falla	f'c, de Diseño	Carga (kN)	Resistencia Obtenida			Probabilidad de falla 28 días			% Madurez	Observación
				MPa	Kg/cm ²	PSI	MPa	Kg/cm ²	PSI		
19	5	21	247,01	14,0	143	2027	21,5	219	3119	66,56%	
20	4	21	330,08	18,2	185	2638	20,2	206	2932	86,62%	
21		21									
22	3	21	260,52	14,7	150	2138	22,7	231	3290	70,20%	
23	4	21	347,69	19,4	198	2816	21,6	220	3129	92,46%	
24		21									
25	4	21	250,68	14,2	145	2058	21,8	223	3165	67,55%	
26	4	21	310,42	17,6	179	2548	19,5	199	2831	83,65%	
27		21									
28	4	21	261,13	14,6	149	2115	22,4	229	3254	69,44%	
29	5	21	320,27	18,1	185	2629	20,1	205	2921	86,31%	
30		21									
31	3	21	298,58	16,9	172	2451	26,0	265	3770	80,46%	
32	4	21	350,12	19,8	202	2874	22,0	224	3193	94,35%	
33		21									

Observaciones de los ensayos : (T): Testigo - (D): Cilindro con desnivel - (P): Cilindro poroso - (*): Otro ()



Cantera
Santa Rita

CERTIFICADO CONTROL DE CALIDAD

Descripción:	SUBBASE GRANULAR SBG-38
Localización:	PLANTA SODECA
Especificación:	ARTICULO 320-22
Fecha:	9/01/2025

ESPECIFICACIÓN ARTICULO 330-22

Característica	Norma ensayo INV	Valor promedio	Clase C	Clase B	Clase A
Granulometría					
Paas No. 200 (%) - SBG-38	E-123	10,7	Entre 2 - 15	Entre 2 - 15	Entre 2 - 15
Dureza (O)					
Desgaste en la máquina de los Angeles 500 revoluciones (%)	E-218	39,5	< 50	< 50	< 50
Abrasión Micro-Deval (%)	E-238	20,6	-	< 35	< 30
Limpieza (F)					
Límites líquido (%)	E-125	NL	< 25	< 25	< 25
Índice de plasticidad (%)	E-125 y E-126	NP	< 6	< 6	< 6
Equivalente de arena (%)	E-133	32	> 25	> 25	> 25
Terrones de arcilla y partículas deleznales (%) (Fracción gruesa)	E-211	0,93	< 2	< 2	< 2
Terrones de arcilla y partículas deleznales (%) (Fracción fina)	E-211	1,96	< 2	< 2	< 2
Resistencia del material (F)					
CBR de laboratorio (%) para el 95% de la densidad del proctor modificado	E-148	46	≥ 30	≥ 30	≥ 40



ANÁLISIS GRANULOMÉTRICO DE LOS AGREGADOS GRUESO Y FINO

Versión: 01
Fecha: 01/05/2021

Norma Inviás: INV E 123-13
Descripción: SUBBASE GRANULAR SBG-3B - INVIAS
Localización: PLANTA SODECA
Fecha: 01/01/2025

GRADACIÓN

PESO 1 (g)		5478		PESO 2 (g)		4890,0	
TAMIZ	DIÁMETRO (mm)	P.RETENIDO (g)	% RETENIDO	% ACUMULADO	% PASA		
1 1/2"	37,5	0	0,0	0,0	100,0		
1"	25,0	879	12,4	12,4	87,6		
1/2"	12,5	1304	23,8	36,2	63,8		
3/8"	9,5	404	7,4	43,6	56,4		
No. 4	4,75	540	9,9	53,4	46,6		
No. 10	2,0	681	12,4	65,9	34,1		
No. 40	0,425	728	13,3	79,1	20,9		
No. 200	0,075	558	10,2	89,3	10,7		
		567,7	10,7	100,0			

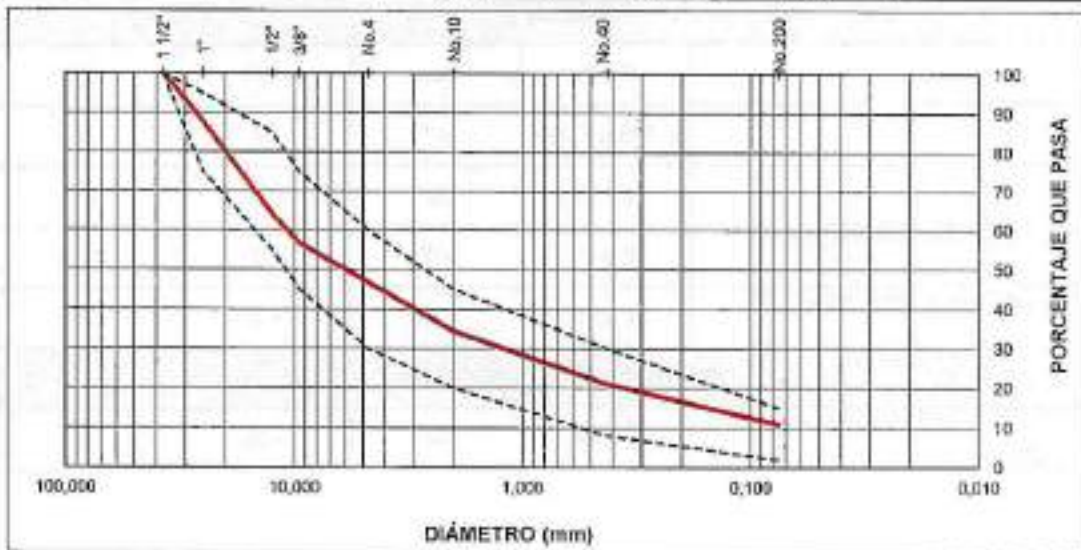

OBSERVACIONES

Equipo utilizado	Marca o Referencia	Fecha Calibración
Balanza 20kg	Chaus	26/06/2024

EJECUTO	APROBACIÓN		REVISÓ
<i>Wilder Cano</i>			<i>Maria E. Gómez</i>
Wilder Cano Laboratorista	Jorge Silva Jefe producción	Jairo E. Perez Director	Maria E. Gómez Ingeniera Civil



ENSAYO DE MATERIALES

FD-1-108

Versión: 1

17/01/2025

RESISTENCIA A LA DEGRADACION DE LOS AGREGADOS DE TAMAÑOS MENORES DE 37,5MM (1 1/2") POR MEDIO DE LA MÁQUINA DE LOS ÁNGELES

Norma Invias: INV E 218-13
 Descripción: SUBBASE GRANULAR SBG-38 - INVIAS
 Localización: PLANTA SODECA
 Fecha: 9/01/2025

Muestra No.	1	2
Gradación usada	A	
No. Esferas	12	
No. Revoluciones	500	
Pa = Peso de la muestra seca antes del ensayo (g)	5002	
Pb = Peso muestra seca después del ensayo y después de lavar sobre tamiz No. 12	3026	
Diferencia = Pa - Pb	1976	
Desgaste (%)	39,5	

Datos sobre gradación, carga abrasiva y revoluciones

Tamaños		Peso y gradación de la muestra (gr)						
Pasa	Retenido	A	B	C	D	Tabla 1	Tabla 2	Tabla 3
3"	2-1/2"					2500		
2-1/2"	2"					2500		
2"	1-1/2"					5000	5000	5000
1-1/2"	1"	1250					5000	5000
1"	3/4"	1250						
3/4"	1/2"	1250	2500					
1/2"	3/8"	1250	2500					
3/8"	1/4"			2500				
1/4"	No. 4			2500				
No. 4	No. 8				5000			
No. de esferas		12	11	8	6	12	12	12
No. de revoluciones		500	500	500	500	1000	1000	1000

Observaciones

Código	Equipo utilizado	Marca	Fecha calibración
CSR-W001	Balanza 20kg	Chaus	26/06/2024
CSR-D012	Máquina de los Ángeles	N/A	N/A

EJECUTÓ	APROBACIÓN		REVISÓ
<i>Wilder Cano</i>			<i>Maria E. Gomez</i>
Wilder Cano Laboratorista	Jorge Silva Jefe producción	Jairo E. Perez Director	Maria E. Gomez Ingeniera Civil



ENSAYO DE MATERIALES

FO-1-108

Versión: 1

17/01/2025

DETERMINACIÓN DE LA RESISTENCIA DEL AGREGADO GRUESO A LA DEGRADACIÓN POR ABRASIÓN UTILIZANDO EL APARATO MICRO-DEVAL

Norma Invlas:	INV E 238-13
Descripción:	SUBBASE GRANULAR SBG-3B - INVIAS
Localización:	PLANTA SODECA
Fecha:	9/01/2025

CARACTERÍSTICA	MUESTRA N°
	1
Gradación usada	Tabla 1
Peso de las esferas (gr)	5000
N° Revoluciones por minuto (RPM)	120
Pa = Peso de la muestra seca antes del ensayo (gr)	1502,8
Pb = Peso muestra seca despues del ensayo y despues de lavar sobre tamiz N° 4 y N° 16	1245,9
Diferencia = Pa - Pb	256,9
Desgaste (%)	20,6

DATOS SOBRE GRADACIÓN, CARGA ABRASIVA Y REVOLUCIONES

Tamaños		Peso y gradación de la muestra (gr)			Tiempo indicado según gradación		
Pasa	Retenido	Gradación 10 mm	Gradación 16 mm	Gradación 12.5 mm	Tiempo de rotación (min)	N° revoluciones	
19.1 mm	16.0 mm	375	750	750	Gradación 19 mm	120 ± 1	12000 ± 100
16.0 mm	12.5 mm	375					
12.0 mm	9.5 mm	750					
12.5 mm	9.5 mm	375	750	750	Gradación 16 mm	120 ± 1	10500 ± 100
9.5 mm	6.3 mm						
6.3 mm	4.75 mm						
9.5 mm	6.3 mm	750	750	750	Gradación 12.5 mm	95 ± 1	9500 ± 100
6.3 mm	4.75 mm						
Peso de esferas		5000.1 gr	5000.1 gr	5000.1 gr			
N° revoluciones		100 rpm	100 rpm	100 rpm			

Observaciones

Código	Equipo utilizado	Marca	Fecha calibración
CSR-W003	Balanza 20kg	Ohaus	26/06/2024
CSR-D011	Micro-Deval	-	N/A

EJECUTÓ	APROBACIÓN		REVISÓ
<i>Wilder Cano</i>			<i>María E. Gómez</i>
Wilder Cano	Jorge Silva	Jairo E. Perez	María E. Gómez
Laboratorista	Jefe producción	Director	Ingeniera Civil



DETERMINACIÓN DEL LÍMITE LÍQUIDO DE LOS SUELOS, LÍMITE PLÁSTICO E ÍNDICE DE PLASTICIDAD DE LOS SUELOS

Versión: 01
Fecha: 01/05/2021

Norma Invtas:	INV E 125-128-13
Descripción:	SUBBASE GRANULAR SBG-3B - INVIAS
Localización:	PLANTA SODECA
Fecha:	01/01/2025

LÍMITE PLÁSTICO:		
Determinación No	1	2
Recipiente No		
P. Recipiente+ suelo húmedo g.		
P. Recipiente+ suelo seco g.		
Peso del Agua g.		
Peso del recipiente g.		
Peso suelo seco g.		
% Humedad		

% HUMEDAD NATURAL		
1	2	3
2		
376,0		
360,0		
10,0		
52,8		
307,2		
3,26		

LÍMITE LÍQUIDO:			
Determinación No	1	2	3
No de golpes			
Recipiente No			
P. Recipiente+ suelo húmedo g.			
P. Recipiente+ suelo seco g.			
Peso del Agua g.			
Peso del recipiente g.			
Peso suelo seco g.			
% Humedad			

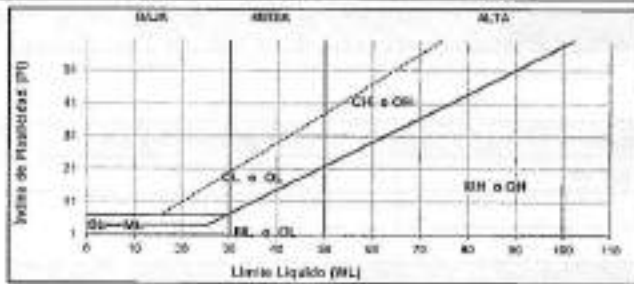
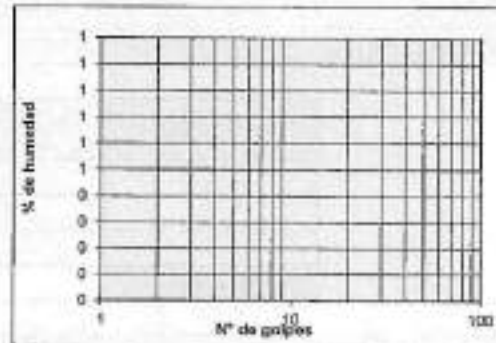

% Humedad natural	3,26
Límite líquido	NL
Límite plástico	NP
Índice de plasticidad	0,0

OBSERVACIONES

Equipo utilizado	Marca	Fecha Calibración
Casulla casagrande	Pinovar	
Balanza 3000g	Bernal	20/03/2024

EJECUTÓ	APROBACIÓN		REVISÓ
Wilder Cano			Maria Elena Gómez
Wilder Cano Laboratorio	Jorge Silva Jefe producción	Jairo E. Parra Director	Maria E. Gómez Ingeniera Civil



Cantera
Santa Rita

EQUIVALENTE DE ARENA DE SUELOS Y
AGREGADOS FINOS

Versión: 01

Fecha: 01/05/2021

Norma Invas:	INV E 133-13
Descripción:	SUBBASE GRANULAR SBG-38 - INVIAS
Localización:	PLANTA SODECA
Fecha:	9/01/2025

PROBETAS	LECTURA DE ARCILLA	LECTURA DE ARENA	EQUIVALENTE ARENA %
1	6,1	2,0	33
2	5,9	1,9	32
3	6,1	1,9	31
Promedio		32	

OBSERVACIONES

Equipo utilizado	Marca	Fecha Calibración
Equivalente de arena	Controls	N/A

EJECUTÓ	APROBACIÓN		REVISÓ
<i>Wilder Cano</i>			<i>Maria E. Gomez</i>
Wilder Cano Laboratorista	Jorge Silva Jefe producción	Jairo E. Perez Director	Maria E. Gómez Ingeniera Civil



Cantera
Santa Rita

ENSAYO DE MATERIALES

FO-1-108

Versión: 1

17/01/2025

DETERMINACIÓN DE TERRONES DE ARCILLA Y PARTICULAS DELEZNABLES EN LOS AGREGADOS

Norma Invias:	INV E 211-13
Descripción:	SUBBASE GRANULAR SBG-38 - INVIAS
Localización:	PLANTA SODECA
Fecha:	9/01/2025

Descripción de la muestra		Peso inicial (g)	Peso final (g)	% Partículas deleznables y terrones de arcilla
TAMICES				
1 1/2"	3/4"	3816,0	3790,0	0,68
3/4"	3/8"	1888,4	1873,1	0,81
3/8"	N°4	670,7	661,9	1,31
PORCENTAJE DE TERRONES DE ARCILLA EN AGREGADO GRUESO				0,93

Partículas más gruesas que el tamiz N° 16	40,8
Partículas retenidas sobre el tamiz N° 20 después del lavado	40,0
PORCENTAJE DE TERRONES DE ARCILLA EN AGREGADO FINO	1,96

Observaciones

Código	Equipo utilizado	Marca	Fecha calibración
CSR-MDD1	Balanza 3000g	Bernaldo	26/06/2024

EJECUTO	APROBACIÓN		REVISO
<i>Wilder Cano</i>			<i>Maria E. Gomez</i>
Wilder Cano	Jorge Silva	Jairo E. Perez	Maria E. Gomez
Laboratorista	Jefe producción	Director	Ingeniera Civil



RELACIÓN DE HUMEDAD - PESO UNITARIOS SECO EN LOS SUELOS
(ENSAYO MODIFICADO DE COMPACTACIÓN)

Versión: 01

Fecha: 01/05/2021

Norma técnica:	INV E 142-13	Via preparación ensayo:	VÍA HÚMEDA
Descripción:	SUBBASE GRANULAR INV-E	Gravedad específica:	2,705
Procedencia:	PLANTA SODECA	Porcentaje fracción gruesa:	20,4
Fecha de ensayo:	9 de enero de 2025	Porcentaje fracción fina:	79,6
Método de ensayo:	C	Peso del martillo:	10 LB

DATOS DE ENSAYO	1	2	3	4
Número de golpes	56	56	56	56
Masa tara (g)	52,6	55,2	52,9	52,4
Suelo húmedo más tara (g)	617	595	554	503
Suelo seco más tara (g)	603	563	520	451
Contenido de humedad (%)	2,5	6,5	6,4	13,0
Molde N°	1	1	1	1
Masa del molde (g)	5993,0	5993,0	5993,0	5993,0
Volumen del molde (cm³)	2160,7	2160,7	2160,7	2160,7
Masa muestra húmeda más molde	10712	11099	11243	11169
Masa muestra húmeda	4719	5106	5250	5176
masa muestra seca	4802	4794	4708	4578
Peso unitario seco (Kg/m³)	2130	2219	2221	2119

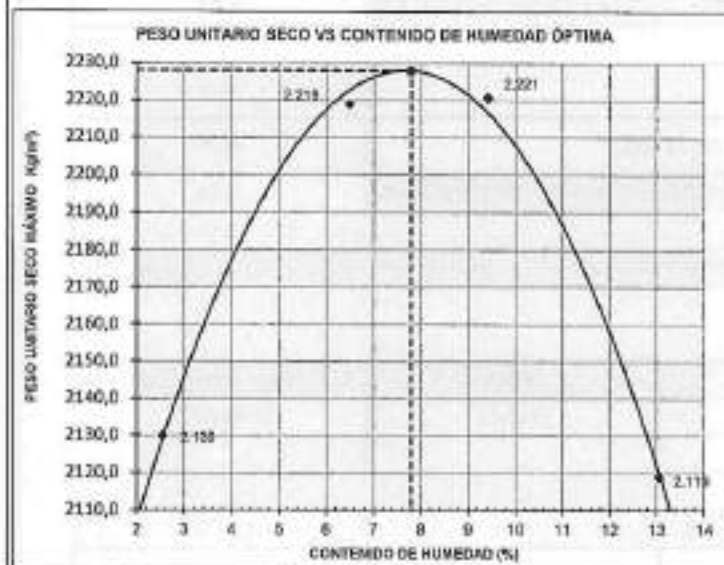

DENSIDAD SECA MAXIMA:	2,228	Kg/m³
HUMEDAD ÓPTIMA	7,8	%
DENSIDAD SECA MAXIMA CORREGIDA:	2,308	Kg/m³
HUMEDAD ÓPTIMA CORREGIDA:	6,4	%

OBSERVACIONES:

Equipo utilizado	Marca	Fecha Calibración
BALANZA CAP. 20 KG	OHAUS	26/06/2024

EJECUTO	APROBACIÓN		REVISO
<i>Wilder Cano</i>			<i>Mario E. Gómez</i>
Wilder Cano Laboratorial	Jorge Silva Jefe producción	Jairo E. Páez Director	Mario E. Gómez Ingeniero Civil

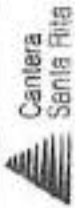

ENSAYO DE MATERIALES

PO-1-105
Volumen: 1
17/01/2015

CBR DE SUELOS COMPACTADOS EN EL LABORATORIO Y SOBRE MUESTRAS INAL TERADAS

Nombre Inicial:	INT E-148-13	Consolidado:	SI
Descripción:	SUBGRANULAR 380-38 - BITUMAS	Integración:	NO
Localización:	PLANTA ROTORCA	Temperatura:	SI
Fecha:	09/01/2015		

	PROBETA 1	PROBETA 2	PROBETA 3
Humedad Optima % (Proctor)	7,8	7,6	7,8
Densidad seca Máxima Kg/m ³ (Proctor)	ZZZ	ZZZ	ZZZ
Immersión, días	4		
Número de golpes	56	33	32
Volumen del molde, cm ³	2123	2141	2141
Masa Molde - g	6606	6743	6661
Masa Molde + muestra Humeda, g'	81728	11815	11290
Masa muestra Humeda	5078,0	4872,0	4629,0
Masa muestra seca	4722,0	4627,8	4353,2
Densidad seca, g/cm ³	2228	2115	2005
Humedad después de la saturación, %	8,9	7,6	10,3
Lectura 1, mm	0,80	0,00	0,00
Lectura 2, mm	0,16	0,21	0,28
Expansión, %	0,14	0,15	0,34
Expansión Promedio, %		0,19	
Esfuerzo corregido (psi) a 0,1"	216	145	96
Esfuerzo corregido (psi) a 0,2"	939	685	403
CBR	61,9	45,7	26,9

Punto	PENETRACION	
	mm	kg/cm ²
1	2,54	4,90
2	5,08	10,25
3		105,46
4		1590

Punto	Carga, lb		
	50 GOLPES	25 GOLPES	10 GOLPES
1	110	65	43
2	325	142	85
3	384	234	173
4	636	403	306
5	1003	677	504
6	1466	1060	771
7	2781	2614	1232
8	5773	4353	2361
9	7346	6045	3352
10	8678	7383	4033
AREA TRANSVERSAL DEL PISTON			
	cm ²		kg/cm ²
	19,53		3,64

Punto	Penetración mm	ESFUERZO (psi) lb/peg ²		
		50 GOLPES	25 GOLPES	10 GOLPES
1	0,63	0	0	9
2	1,27	26	21	16
3	1,90	75	47	36
4	2,54	126	84	57
5	3,17	207	133	100
6	3,81	330	222	166
7	4,44	488	358	253
8	5,08	646	462	340
9	5,71	897	634	476
10	6,35	1148	807	612
		1399	980	798

Punto	ETAPA DE CONEXION DE ESFUERZO POR INFLUENCIA EN CURVA		
	10 GOLPES	25 GOLPES	50 GOLPES
1	0,1" corr.	0,1" corr.	0,1" corr.
2	3,58	5,12	5,16
3	216	925	685
4	21,6	61,9	45,7
5			26,9

NOTA: Ver grafico en la pagina siguiente

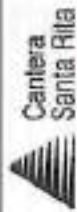

ENSAYO DE MATERIALES

FD-1-108
Versión: 1
17/01/2025

CBR DE SUELOS COMPACTADOS EN EL LABORATORIO Y SOBRE MUESTRAS INALTERNADAS

Norma Inicial: INV 2-548-13
Descripción: SOBREGSE GRANULAR 38G-38 - 8%MS
Localización: PLANTA SOTERCA
Fecha: 17/01/2025

Removentado: SI
Inalterado: NO
Sumergido: SI

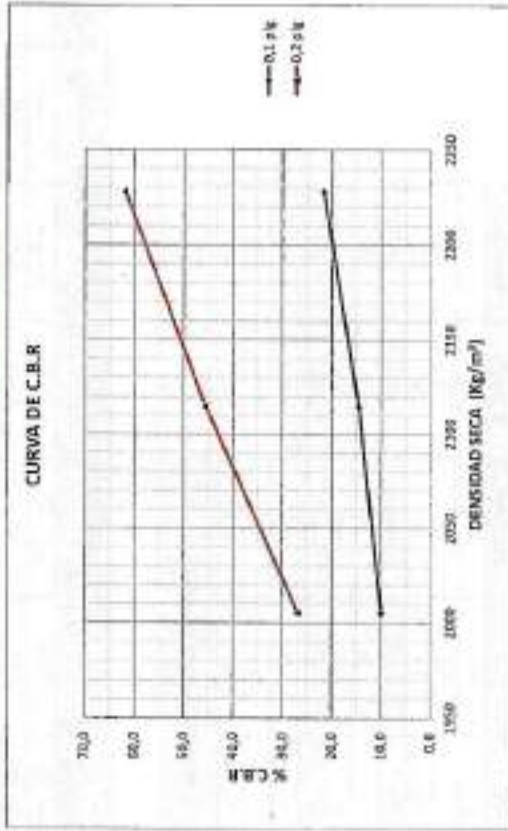
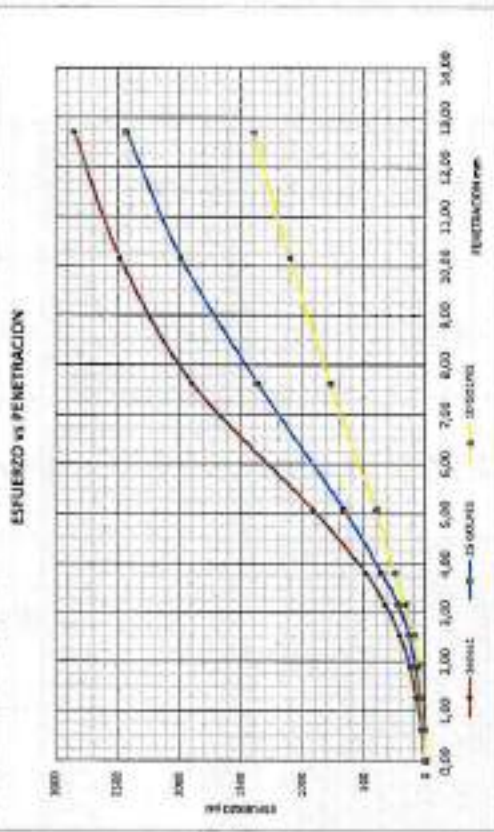

RESULTADOS			
Densidad seca máxima (kg/m ³)	100%	98%	95%
CBR (%)	22,28	21,83	21,17
	62,0	50,0	46,0

OBSERVACIONES			
Código	Equipo utilizado	Marca	Fecha calibración
CR-1002	Balanza 3000g	Ohaus	26/05/2024
CR-1001	Balanza 100g	Bernido	20/09/2024
CR-1010	Presna Washall	Anchico	23/09/2024

EJECUTO		APROBACION		REVISÓ	
Alfredo Gueño	Jorge Silva	Jairo E. Perez		Alfredo Gueño	
Wilder Cano	Jefe producción	Director		Maria E. Gomez	
Laboratorio				Ingeniero Civil	



ANÁLISIS GRANULOMÉTRICO DE LOS AGREGADOS GRUESO Y FINO

Versión: 01

Fecha: 01/05/2021

Norma Inviae:	INV E 213-13
Descripción:	SUBBASE GRANULAR - ÁREA METROPOLITANA
Localización:	PLANTA NÖRDBERG
Fecha:	16/01/2025

GRADACIÓN

PESO 1 (g)		6750	% RETENIDO	PESO 2 (g)	5970,0
TAMIZ	DIÁMETRO (mm)	P.RETENIDO (g)	% RETENIDO	% ACUMULADO	% PASA
4"	100,0	0	0,0	0,0	100,0
3"	75,0	0	0,0	0,0	100,0
2"	50,0	1096	16,2	16,2	83,8
1"	25,0	1400	20,7	37,0	63,0
3/8"	9,5	1124	16,7	53,6	46,4
Nº4	4,75	375	5,6	59,2	40,8
Nº10	2,0	408	6,0	65,2	34,8
No. 200	0,075	1567	23,2	88,4	11,6
		780,5	11,6	100,0	

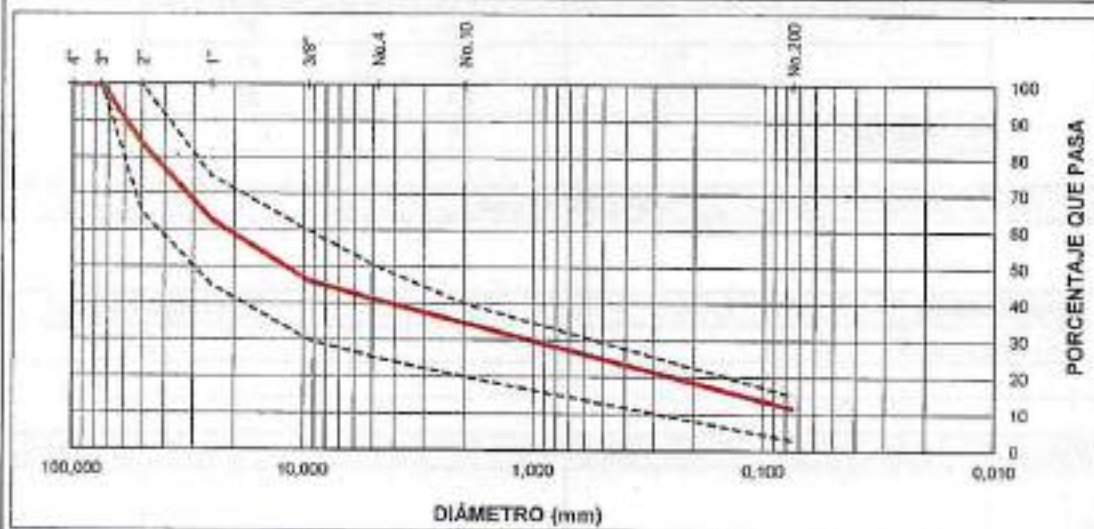

OBSERVACIONES

Sobretamaños en el acopio

Equipo utilizado	Marca o Referencia	Fecha Calibración
Balanza 20kg	Ohaus	25/05/2024

EJECUTO	APROBACIÓN		REVISÓ
<i>Wilder Cano</i>			<i>María E. Gómez</i>
Wilder Cano Laborarista	Jorge Silva Jefe producción	Jairo E. Perez Director	María E. Gómez Ingeniera Civil



Cantera
Santa Rita

EQUIVALENTE DE ARENA DE SUELOS Y
AGREGADOS FINOS

Versión: 01

Fecha: 01/05/2021

Norma Invas:	INV E 133-13
Descripción:	SUBBASE GRANULAR - ÁREA METROPOLITANA
Localización:	PLANTA NORDBERG
Fecha:	16/01/2025

PROBETAS	LECTURA DE ARCILLA	LECTURA DE ARENA	EQUIVALENTE ARENA %
1	7,0	2,1	30
2	7,2	2,2	31
3	7,0	2,1	30
Promedio		30	

OBSERVACIONES

Equipo utilizado	Marca	Fecha Calibración
Equivalente de arena	Control	N/A

EJECUTÓ	APROBACIÓN		REVISÓ
<i>Wilder Cano</i>			<i>Maria E. Gomez</i>
Wilder Cano Laborarista	Jorge Silva Jefe producción	Jairo E. Perez Director	Maria E. Gómez Ingeniera Civil



DETERMINACIÓN DEL LÍMITE LÍQUIDO DE LOS SUELOS, LÍMITE PLÁSTICO E ÍNDICE DE PLASTICIDAD DE LOS SUELOS

Versión: 01
Fecha: 01/05/2021

Norma Invas:	INV E 125-126-13
Descripción:	SUBBASE GRANULAR - ÁREA METROPOLITANA
Localización:	PLANTA NORDBERG
Fecha:	16/01/2025

LÍMITE PLÁSTICO:		
Determinación No	1	2
Recipiente No		
P. Recipiente+ suelo húmedo g.		
P. Recipiente+ suelo seco g.		
Peso del Agua g.		
Peso del recipiente g.		
Peso suelo seco g.		
% Humedad		

% HUMEDAD NATURAL		
1	2	3
2		
461,0		
442,0		
19,0		
52,8		
369,2		
4,66		

LÍMITE LÍQUIDO:			
Determinación No	1	2	3
No de golpes			
Recipiente No			
P. Recipiente+ suelo húmedo g.			
P. Recipiente+ suelo seco g.			
Peso del Agua g.			
Peso del recipiente g.			
Peso suelo seco g.			
% Humedad			

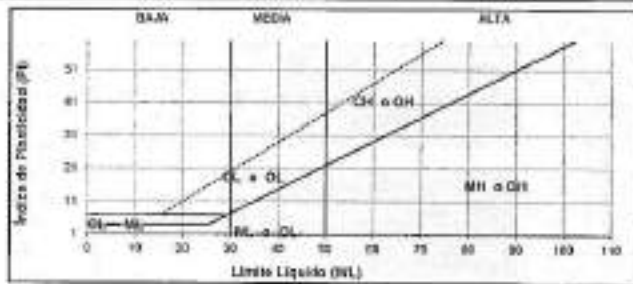
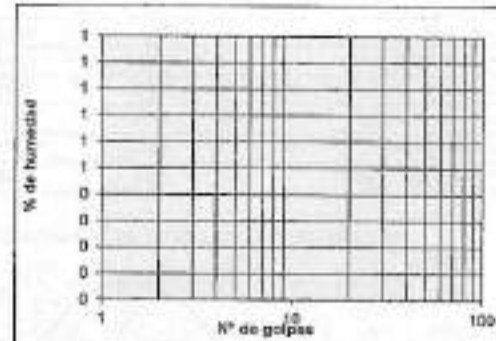

% Humedad natural	4,66
Límite líquido	NL
Límite plástico	NP
Índice de plasticidad	0,0

OBSERVACIONES

Equipo utilizado	Marca	Fecha Calibración
Castrol casagrande	Pincar	-
Balanza 3000g	Bemato	26/05/2024

EJECUTO	APROBACIÓN		REVISO
Wilder Cano			Maria Elena Gil
Wilder Cano Laboratorio	Jorge Silva Jefe producción	Jairo E. Perez Director	Maria E. Gómez Ingeniera Civil



**RELACIÓN DE HUMEDAD - PESO UNITARIOS SECO EN LOS SUELOS
(ENSAYO MODIFICADO DE COMPACTACIÓN)**

Versión: 01

Fecha: 01/05/2021

Norma Invia:	INV E 142-13	Via preparación ensayo:	VIA HÚMEDA
Descripción	SUBBASE AMVA	Gravedad específica:	
Procedencia	PLANTA NORDBERG	Porcentaje fracción gruesa:	
Fecha de ensayo	10 de enero de 2025	Porcentaje fracción fina:	
Método de ensayo	C	Peso del martillo:	10 LB

DATOS DE ENSAYO	1	2	3	4
Número de golpes	56	56	56	56
Masa tara (g)	56,3	54,2	55,2	52,9
Suelo húmedo más tara (g)	636	668	665	647
Suelo seco más tara (g)	619	623	610	580
Contenido de humedad (%)	3,0	6,2	8,9	12,7
Molde N°	1	1	1	1
Masa del molde (g)	5993,0	5993,0	5993,0	5993,0
Volumen del molde (cm ³)	2160,7	2160,7	2160,7	2160,7
Masa muestra húmeda más molde	10663	11012	11233	11099
Masa muestra húmeda	4670	5019	5240	5106
masa muestra seca	4533	4728	4767	4530
Peso unitario seco Kg/m ³)	2098	2188	2206	2097



DENSIDAD SECA MAXIMA:	2.214	Kg/m ³
HUMEDAD ÓPTIMA	8,1	%
DENSIDAD SECA MAXIMA CORREGIDA:	2,335	Kg/m ³
HUMEDAD ÓPTIMA CORREGIDA:	5,9	%

OBSERVACIONES:

Equipo utilizado	Marca	Fecha Calibración
BALANZA CAP. 20 KG	OHAUS	25/06/2024

EJECUTO	APROBACIÓN		REVISÓ
<i>Wilder Caro</i>			<i>Maria E. Gómez</i>
Wilder Caro Laboratorio	Jorge Silva Jefe producción	Jairo E. Pezot Director	Maria E. Gómez Ingeniera Civil

ANÁLISIS GRANULOMETRICO DE LOS AGREGADOS

Norma Invlas:	INV E 213-13
Descripción:	SUBBASE GRANULAR - ÁREA METROPOLITANA
Localización:	PLANTA NORDBERG
Fecha:	4/02/2025

GRADACIÓN

PESO 1 (g)		6601	% RETENIDO	PESO 2 (g)	5863,0
TAMIZ	DIAMETRO (mm)	P.RETENIDO (g)	% RETENIDO	% ACUMULADO	% PASA
4"	100,0	0	0,0	0,0	100,0
3"	75,0	0	0,0	0,0	100,0
2"	50,0	875	13,3	13,3	86,7
1"	25,0	1714	26,0	39,2	60,8
3/8"	9,5	940	14,2	53,5	46,5
N° 4	4,75	459	7,0	60,4	39,6
N° 10	2,0	456	6,9	67,3	32,7
No. 200	0,075	1419	21,5	88,8	11,2
		738,1	11,2	100,0	

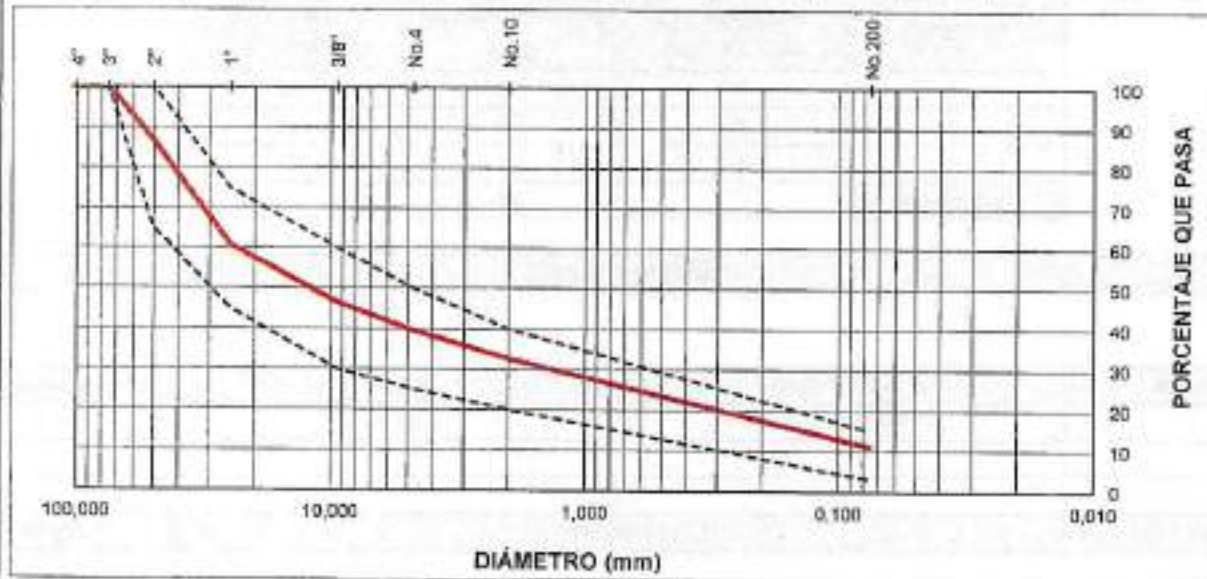

OBSERVACIONES

Código	Equipo utilizado	Marca	Fecha calibración
CSR-M003	Balanza 20kg	Ohaus	26/06/2024
EJECUTO	APROBACIÓN		REVISÓ
<i>Wilder Cano</i>			<i>Maria E. Gómez</i>
Wilder Cano Laboratorista	Jorge Silva Jefe producción	Jairo E. Perez Director	Maria E. Gómez Ingeniera Civil



ENSAYO DE MATERIALES

FO-1-108

Versión: 1

17/01/2025

EQUIVALENTE DE ARENA DE SUELOS Y AGREGADOS FINOS

Norma Inviás:	INV E 133-13
Descripción:	SUBBASE GRANULAR - ÁREA METROPOLITANA
Localización:	PLANTA NORDBERG
Fecha:	4/02/2025

PROBETAS	LECTURA DE ARCILLA (pul)	LECTURA DE ARENA (pul)	EQUIVALENTE ARENA %
1	9,3	2,3	25
2	9,4	2,3	24
3	9,3	2,1	23
Promedio		24	

OBSERVACIONES

Código	Equipo utilizado	Marca	Fecha calibración
-	Equivalente de arena	Controls	N/A

EJECUTÓ	APROBACIÓN		REVISÓ
<i>Wilder Cano</i>			<i>Maria E. Gómez</i>
Wilder Cano Laboratorista	Jorge Silva Jefe producción	Jairo E. Perez Director	Maria E. Gómez Ingeniera Civil

DETERMINACIÓN DEL LIMITE LIQUIDO DE LOS SUELOS, LIMITE PLASTICO E INDICE DE PLASTICIDAD DE LOS SUELOS

Norma Invlac:	INV E 129-126-13
Descripción:	SUBBASE GRANULAR - AREA METROPOLITANA
Localización:	PLANTA NORDBERG
Fecha:	4/02/2025

LIMITE PLASTICO:

Determinación No	1	2
Recipiente No	4	71
P. Recipiente+ suelo humedo g.	18,89	16,27
P. Recipiente+ suelo seco g.	16,68	14,37
Peso del Agua g.	2,2	1,9
Peso del recipiente g.	4,26	3,86
Peso suelo seco g.	12,4	10,5
% Humedad	17,79	18,08

% HUMEDAD NATURAL

1	2	3
2		
407,0		
389,0		
18,0		
54,2		
334,8		
5,38		

LIMITE LIQUIDO:

Determinación No	1	2	3
No de golpes	37	27	14
Recipiente No	10	6	3
P. Recipiente+ suelo humedo g.	24,83	27,37	29,89
P. Recipiente+ suelo seco g.	21,41	23,02	24,40
Peso del Agua g.	3,4	4,4	5,5
Peso del recipiente g.	4,10	4,15	4,13
Peso suelo seco g.	17,3	18,9	20,3
% Humedad	19,74	23,05	27,08

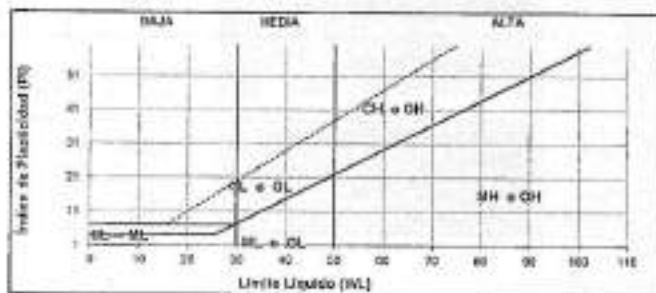
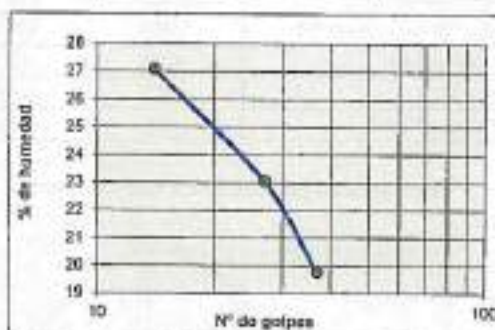

% Humedad natural	5,38
-------------------	------

Límite líquido	23,30
----------------	-------

Límite plástico	17,94
-----------------	-------

Índice de plasticidad	5,4
-----------------------	-----

OBSERVACIONES

Código	Equipo utilizado	Marca	Fecha calibración
--	Cazuela casagrande	Finisar	-
CSR-0001	Balanza 3000g	Berrato	26/06/2004
EJECUTÓ	APROBACIÓN		REVISÓ
Wilder Cano			<i>Maria E. Gomez</i>
Wilder Cano Laborantista	Jorge Silva Jefe producción	Jairo E. Perez Director	Maria E. Gómez Ingeniera Civil



ENSAYO DE MATERIALES

FO-1-108
 Versión: 1
 17/01/2025

RELACIÓN DE HUMEDAD - PESO UNITARIOS SECO EN LOS SUELOS (ENSAYO MODIFICADO DE COMPACTACIÓN)

Norma Invas:	INV E 142-13	Via preparación ensayo:	VIA HÚMEDA
Descripción	SUBBASE AMVA	Gravedad específica:	
Procedencia	PLANTA NORDBERG	Porcentaje fracción gruesa:	
Fecha de ensayo	4 de febrero de 2025	Porcentaje fracción fina:	
Método de ensayo	C	Peso del martillo:	10 LB

DATOS DE ENSAYO	1	2	3	4
Número de golpes	56	56	56	56
Masa tara (g)	53,6	54,2	55,5	51,9
Suelo húmedo mas tara (g)	636	652	521	552
Suelo seco mas tara (g)	618	620	480	495
Contenido de humedad (%)	3,2	5,7	9,7	12,9
Molde N°	1	1	1	1
Masa del molde (g)	5993,0	5993,0	5993,0	5993,0
Volumen del molde (cm ³)	2160,7	2160,7	2160,7	2160,7
Masa muestra húmeda más molde	10701	11012	11146	11101
Masa muestra húmeda	4708	5019	5153	5106
masa muestra seca	4562	4750	4699	4526
Peso unitario seco Kg/m ³)	2112	2199	2175	2095

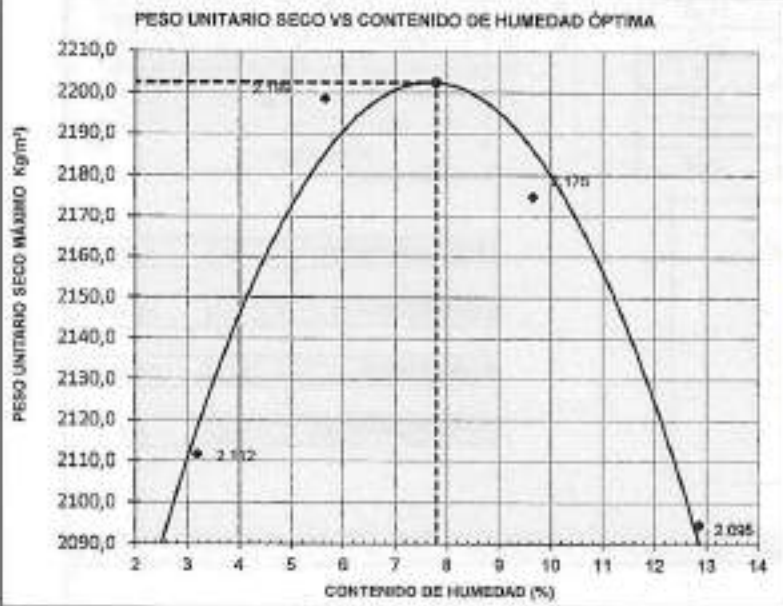

DENSIDAD SECA MAXIMA:	2,202	Kg/m ³
HUMEDAD ÓPTIMA	7,8	%
DENSIDAD SECA MAXIMA CORREGIDA:	2,308	Kg/m ³
HUMEDAD ÓPTIMA CORREGIDA:	5,7	%

OBSERVACIONES:

Código	Equipo utilizado	Marca	Fecha Calibración
CSR-M003	BALANZA 20 KG	OHALS	26/06/2024

EJECUTÓ	APROBACIÓN		REVISÓ
<i>Wilder Cano</i>			<i>Maria E. Gómez</i>
Wilder Cano Laboratorista	Jorge Silva Jefe producción	Jairo E. Perez Director	Maria E. Gómez Ingeniera Civil



Cantera
Santa Rita

CERTIFICADO CONTROL DE CALIDAD

Descripción:	SUBBASE GRANULAR SBG-38
Localización:	PLANTA SODECA
Especificación:	ARTICULO 320-22
Fecha:	5/02/2025

ESPECIFICACIÓN ARTICULO 330-22

Característica	Norma ensayo INV	Valor promedio	Clase C	Clase B	Clase A
Granulometria					
Paas No. 200 (%) - SBG-38	E-123	12,1	Entre 2 - 15	Entre 2 - 15	Entre 2 - 15
Dureza (O)					
Desgaste en la máquina de los Angeles 500 revoluciones (%)	E-218	39,9	< 50	< 50	< 50
Abrasión Micro-Deval (%)	E-238	24,8	-	< 35	< 30
Limpieza (F)					
Limites líquido (%)	E-125	NL	< 25	< 25	< 25
Índice de plasticidad (%)	E-125 y E-126	NP	< 6	< 6	< 6
Equivalente de arena (%)	E-133	35	> 25	> 25	> 25
Terrones de arcilla y partículas deleznable (%) (Fracción gruesa)	E-211	0,43	< 2	< 2	< 2
Terrones de arcilla y partículas deleznable (%) (Fracción fina)	E-211	1,92	< 2	< 2	< 2
Resistencia del material (F)					
CBR de laboratorio (%) para el 95% de la densidad del proctor modificado	E-148	63	≥ 30	≥ 30	≥ 40



ENSAYO DE MATERIALES

FO-1-108

Versión: 1

17/01/2025

ANÁLISIS GRANULOMÉTRICO DE LOS AGREGADOS

Norma Invas:	INV E 123-13
Descripción:	SUBBASE GRANULAR SBG-38 - INVIAS
Localización:	PLANTA SODECA
Fecha:	5/02/2025

GRADACIÓN

PESO 1 (g)		5912		PESO 2 (g)	5199,0
TAMIZ	DIÁMETRO (mm)	P.RETENIDO (g)	% RETENIDO	% ACUMULADO	% PASA
1 1/2"	37,5	0	0,0	0,0	100,0
1"	25,0	876	14,8	14,8	85,2
1/2"	12,5	1226	20,7	35,6	64,4
3/8"	9,5	365	6,2	41,7	58,3
No 4	4,75	621	10,5	52,2	47,8
No 10	2,0	579	9,8	62,0	38,0
No 40	0,425	924	15,6	77,7	22,3
No 200	0,075	608	10,3	87,9	12,1
		713,0	12,1	100,0	

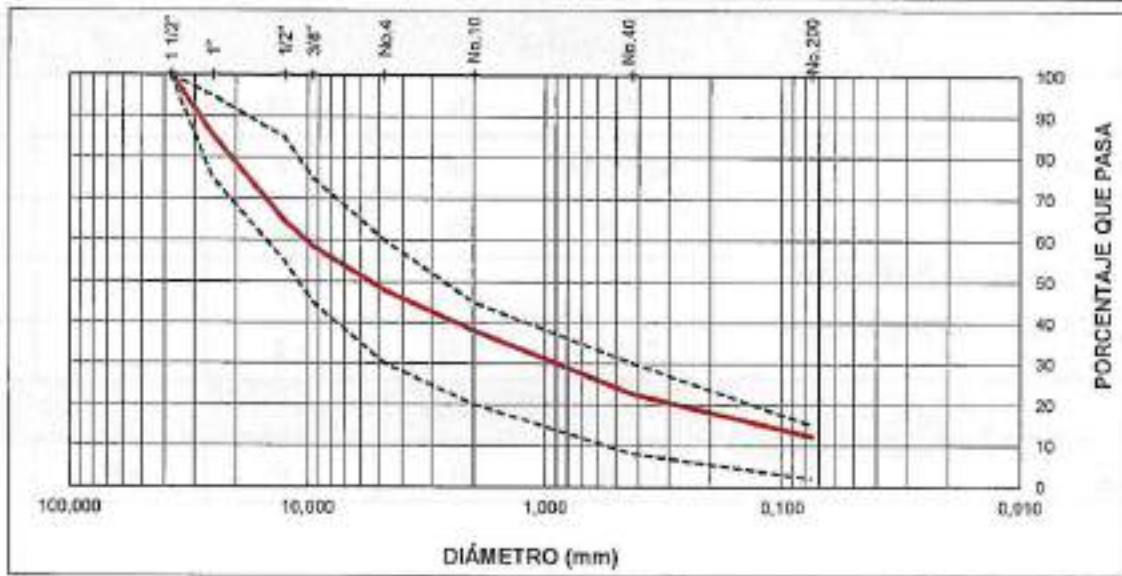

OBSERVACIONES

Código	Equipo utilizado	Marca	Fecha calibración
CSR-M003	Balanza 20kg	Ohaus	26/06/2024

EJECUTÓ	APROBACIÓN		REVISÓ
<i>Wilder Cano</i>			<i>Maria E. Gómez</i>
Wilder Cano Laboratorista	Jorge Silva Jefe producción	Jairo E. Perez Director	Maria E. Gómez Ingeniera Civil



ENSAYO DE MATERIALES

FD-1-108

Versión: 1

17/01/2025

RESISTENCIA A LA DEGRADACIÓN DE LOS AGREGADOS DE TAMAÑOS MENORES DE 37,5MM (1 1/2") POR MEDIO DE LA MÁQUINA DE LOS ÁNGELES

Norma Invias:	INV E 218-13
Descripción:	SUBBASE GRANULAR SBG-38 - INVIAS
Localización:	PLANTA SODECA
Fecha:	5/02/2025

Muestra No.	1	2
Gradación usada	A	
No. Esferas	12	
No. Revoluciones	500	
Pa = Peso de la muestra seca antes del ensayo (g)	5007	
Pb = Peso muestra seca después del ensayo y después de lavar sobre tamiz No.12	3009	
Diferencia = Pa - Pb	1998	
Desgaste (%)	39,9	

Datos sobre gradación, carga abrasiva y revoluciones

Tamaños		Peso y gradación de la muestra (gr)						
Pasa	Retenido	A	B	C	D	Tabla 1	Tabla 2	Tabla 3
3"	2-1/2"					2500		
2-1/2"	2"					2500		
2"	1-1/2"					5000	5000	
1-1/2"	1"	1250					5000	5000
1"	3/4"	1250						5000
3/4"	1/2"	1250	2500					
1/2"	3/8"	1250	2500					
3/8"	1/4"			2500				
1/4"	No. 4			2500				
No. 4	No. 8				5000			
No. de esferas		12	11	8	6	12	12	12
No. de revoluciones		500	500	500	500	1000	1000	1000

Observaciones

Código	Equipo utilizado	Marca	Fecha calibración
CSR-M003	Balanza 20kg	Chaus	26/06/2024
CSR-0012	Máquina de los Ángeles	N/A	N/A

EJECUTÓ	APROBACIÓN		REVISÓ
<i>Wilder Cano</i>			<i>Maria E. Gomez</i>
Wilder Cano	Jorge Silva	Jairo E. Perez	Maria E. Gómez
Laborarista	Jefe producción	Director	Ingeniera Civil



ENSAYO DE MATERIALES

FO-1-108

Versión: 1

17/01/2025

DETERMINACIÓN DE LA RESISTENCIA DEL AGREGADO GRUESO A LA DEGRADACIÓN POR ABRASIÓN UTILIZANDO EL APARATO MICRO-DEVAL

Norma Invas:	INV E 238-13
Descripción:	SUBBASE GRANULAR SBG-38 - INVIAS
Localización:	PLANTA SÓDECA
Fecha:	5/02/2025

CARACTERÍSTICA	MUESTRA N°
	1
Gradación usada	Tabla 1
Peso de las esferas (gr)	5000
N° Revoluciones por minuto (RPM)	120
Pa = Peso de la muestra seca antes del ensayo (gr)	1502,8
Pb = Peso muestra seca después del ensayo y después de lavar sobre tamiz N° 4 y N° 16	1203,7
Diferencia = Pa - Pb	299,1
Desgaste (%)	24,8

DATOS SOBRE GRADACIÓN, CARGA ABRASIVA Y REVOLUCIONES

Tamaños		Peso y gradación de la muestra (gr)			Tiempo indicado según gradación		
Pasa	Retenido	Gradación 19 mm	Gradación 16 mm	Gradación 12.5 mm	Tiempo de rotación (min)	N° revoluciones	
19.1 mm	16.0 mm	375	750	750	120 ± 1	12000 ± 100	
16.0 mm	12.5 mm	375					
12.0 mm	9.5 mm	750					
12.5 mm	9.5 mm	750	750	750	120 ± 1	10500 ± 100	
9.5 mm	6.3 mm		375				
6.3 mm	4.75 mm		375				
9.5 mm	6.3 mm	750	750	95 ± 1	9500 ± 100		
6.3 mm	4.75 mm						
Peso de esferas		5000.1 gr	5000.1 gr	5000.1 gr			
N° revoluciones		100 rpm	100 rpm	100 rpm			

Observaciones

Código	Equipo utilizado	Marca	Fecha calibración
CSR-M003	Balanza 20kg	Ohaus	26/06/2024
CSR-D011	Micro-Deval	-	N/A

EJECUTÓ	APROBACIÓN		REVISÓ
Wilder Cano			<i>Maria E. Gomez</i>
Wilder Cano Laboralista	Jorge Silva Jefe producción	Jairo E. Perez Director	Maria E. Gomez Ingeniera Civil

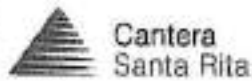

ENSAYO DE MATERIALES

FD-1-108

Versión: 1

17/01/2025

DETERMINACIÓN DEL LÍMITE LÍQUIDO DE LOS SUELOS, LÍMITE PLÁSTICO E ÍNDICE DE PLASTICIDAD DE LOS SUELOS

Norma Invas:	INV E 125-126-13
Descripción:	SUBBASE GRANULAR SBG-38 - INVIAS
Localización:	PLANTA SODECA
Fecha:	5/02/2025

LÍMITE PLÁSTICO:		
Determinación No	1	2
Recipiente No		
P. Recipiente+ suelo húmedo g.		
P. Recipiente+ suelo seco g.		
Peso del Agua g.		
Peso del recipiente g.		
Peso suelo seco g.		
% Humedad		

% HUMEDAD NATURAL		
1	2	3
2		
433,0		
421,0		
12,0		
55,3		
365,7		
3,28		

LÍMITE LÍQUIDO:			
Determinación No	1	2	3
No de golpes			
Recipiente No			
P. Recipiente+ suelo húmedo g.			
P. Recipiente+ suelo seco g.			
Peso del Agua g.			
Peso del recipiente g.			
Peso suelo seco g.			
% Humedad			

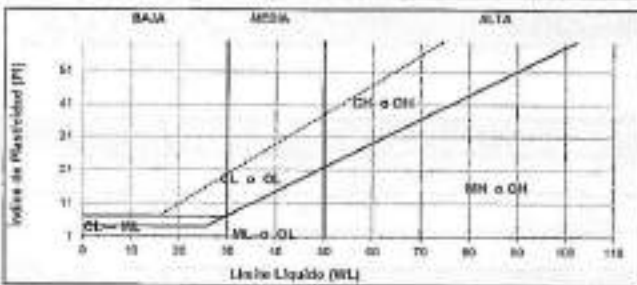
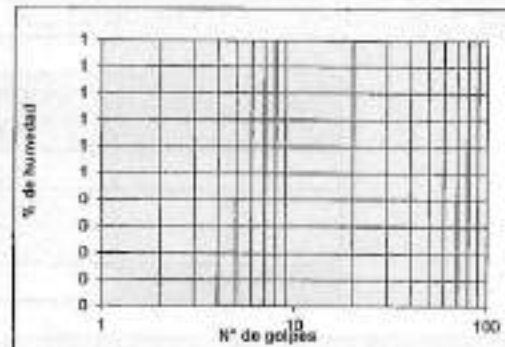

% Humedad natural	3,28
-------------------	------

Límite líquido	NL
----------------	----

Límite plástico	NP
-----------------	----

Índice de plasticidad	0,0
-----------------------	-----

OBSERVACIONES

Código	Equipo utilizado	Marca	Fecha calibración
CSR-M001	Cavalletta casagrande Balanza 3000g	Prossar Bonalto	26/06/2024
EJECUTÓ	APROBACIÓN	REVISÓ	
Wilder Cano	Jorge Silva	Mara Clara Gil	
Wilder Cano Laboratorista	Jorge Silva Jefe producción	Jairo E. Perez Director	Maria E. Gómez Ingeniera Civil



ENSAYO DE MATERIALES

FO-1-108

Versión: 1

17/01/2025

EQUIVALENTE DE ARENA DE SUELOS Y AGREGADOS FINOS

Norma Invas:	INV E 133-13
Descripción:	SUBBASE GRANULAR SBG-3B - INVIAS
Localización:	PLANTA SODECA
Fecha:	5/02/2025

PROBETAS	LECTURA DE ARCILLA	LECTURA DE ARENA	EQUIVALENTE ARENA %
1	6,9	2,3	33
2	6,6	2,3	35
3	6,7	2,4	36
Promedio		35	

OBSERVACIONES

Código	Equipo utilizado	Marca	Fecha calibración
-	Equivalente de arena	Controlis	N/A
EJECUTÓ		APROBACIÓN	REVISÓ
<i>Wilder Cano</i>			<i>Maria E. Gómez</i>
Wilder Cano	Jorge Silva	Jairo E. Perez	Maria E. Gómez
Laboratorista	Jefe producción	Director	Ingeniera Civil



Cantera
Santa Rita

ENSAYO DE MATERIALES

FO-1-108

Versión: 1

17/01/2025

DETERMINACIÓN DE TERRONES DE ARCILLA Y PARTÍCULAS DELEZNABLES EN LOS AGREGADOS

Norma Invias:	INV E 211-13
Descripción:	SUBBASE GRANULAR SBG-38 - INVIAS
Localización:	PLANTA SODECA
Fecha:	5/02/2025

Descripción de la muestra		Peso inicial (g)	Peso final (g)	% Partículas deleznables y terrones de arcilla
TAMICES				
1 1/2"	3/4"	3080,0	3071,0	0,29
3/4"	3/8"	1679,0	1673,0	0,36
3/8"	N° 4	686,9	682,6	0,63
PORCENTAJE DE TERRONES DE ARCILLA EN AGREGADO GRUESO				0,43

Partículas más gruesas que el tamiz N° 16	36,5
Partículas retenidas sobre el tamiz N° 20 después del lavado	35,8
PORCENTAJE DE TERRONES DE ARCILLA EN AGREGADO FINO	1,92

Observaciones

Código	Equipo utilizado	Marca	Fecha calibración
CSR-M001	Balanza 3000g	Bernaló	26/06/2024

EJECUTÓ	APROBACIÓN		REVISÓ
<i>Wilder Cano</i>			<i>Maria E. Gómez</i>
Wilder Cano	Jorge Silva	Jairo E. Perez	Maria E. Gómez
Laboratorista	Jefe producción	Director	Ingeniera Civil

RELACION DE HUMEDAD - PESO UNITARIOS SECO EN LOS SUELOS (ENSAYO MODIFICADO DE COMPACTACION)

Norma local:	INV E 142-13	Via preparación ensayo:	VÍA HÚMEDA
Descripción	SUBBASE GRANULAR INV-E	Gravedad específica:	2,700
Procedencia	PLANTA SODECA	Porcentaje fracción gruesa:	22,6
Fecha de ensayo	5 de febrero de 2025	Porcentaje fracción fina:	77,4
Método de ensayo	C	Peso del martillo:	10 LB

DATOS DE ENSAYO	1	2	3	4
Número de golpes	56	56	56	56
Mesa tara (g)	55,0	52,8	54,6	55,9
Suelo húmedo más tara (g)	665	624	669	585
Suelo seco más tara (g)	648	588	617	527
Contenido de humedad (%)	2,9	6,8	9,2	12,4
Molde N°	1	1	1	1
Masa del molde (g)	5993,0	5993,0	5993,0	5993,0
Volumen del molde (cm ³)	2160,7	2160,7	2160,7	2160,7
Masa muestra húmeda más molde	10699	11063	11179	11113
Masa muestra húmeda	4708	5100	5186	5120
masa muestra seca	4573	4775	4749	4555
Peso unitario seco Kg/m ³)	2117	2210	2198	2106

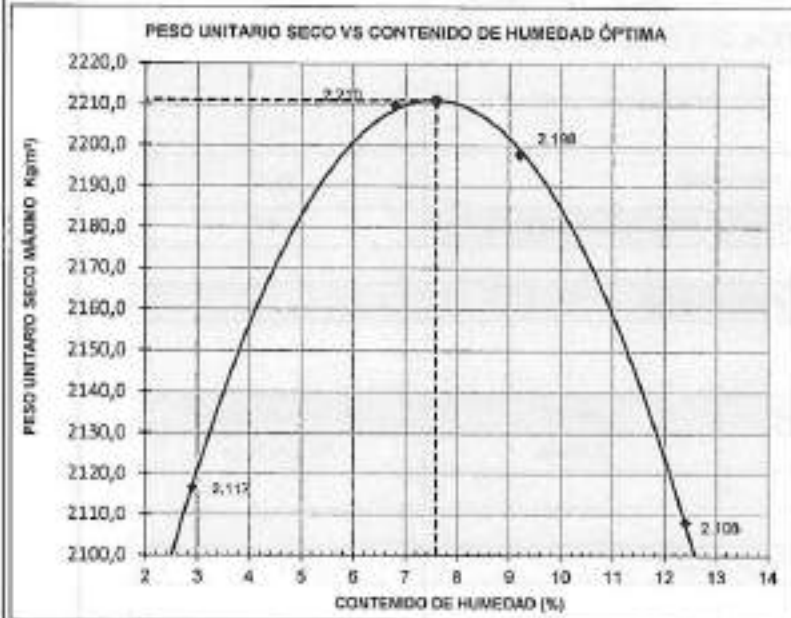

DENSIDAD SECA MAXIMA	2,211	Kg/m ³
HUMEDAD ÓPTIMA	7,6	%
DENSIDAD SECA MAXIMA CORREGIDA:	2,301	Kg/m ³
HUMEDAD ÓPTIMA CORREGIDA:	6,8	%

OBSERVACIONES:

Código	Equipo utilizado	Marca	Fecha Calibración
CSR-M003	BALANZA 20 KG	CHAUS	26/06/2024
CSR-M001	BALANZA 3 KG	BERNCOLO	26/06/2024

EJECUTÓ	APROBACIÓN		REVISÓ
<i>Wilder Caro</i>			<i>Maria E. Gomez</i>
Wilder Caro Laboralista	Jorge Silva Jefe producción	Jairo E. Parra Director	Maria E. Gomez Ingeniera Civil

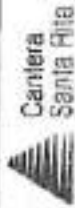

ENSAJO DE MATERIALES

FD-16-188
Versión: 1
17/09/2023

CBR DE SUELOS COMPACTADOS EN EL LABORATORIO Y SOBRE MUESTRAS INALTERADAS

Forma: Libre
Georipcion: SOBRESUE GRANULAR SBC-3B - BNTAS
Localización: PLANTA SOCORRA
Fecha: 5/05/2023

Revisado: SI
Aprobado: SI
Elaborado: SI

Humedad Optima S. (Proctor)		7,6	
Densidad seca muestra Ngrm (Proctor)		2,01	
		4	
Temperatura, °C	7,7	7,6	7,7
Humedad probeta, %	26	25	12
Número de Golpes	2095	2087	2086
Masa Húeda - gr	4889	7160	7957
Volumen 4(1) moldes, cm ³	11875	11872	11628
Masa Mojada - muestra Humeda, gr	4986,0	4562,0	4471,0
Masa muestra seca	4521,5	4342,4	4150,0
Densidad seca, gr/cm ³	2,011	2,006	1,989
Humedad después de la saturación, %	9,2	10,2	10,9
Lectura 1, mm	0,02	0,00	0,00
Lectura 2, mm	0,07	0,10	0,14
Extracción, %	0,06	0,06	0,12
Exposición Promedio, %	0,06		
Esfuerzo corregido (psi) a 0,1"	471	285	153
Esfuerzo corregido (psi) a 0,2"	1238	939	505
CBR	82,3	62,6	33,7

PENETRACION		PRESION	
mm	mm	kg/cm ²	lb/in ²
2,54	0,1	6,90	1000
5,08	0,2	10,35	1500

HUMEDAD DE COMPACTACION, %		PROBETA 1	PROBETA 2	PROBETA 3
Masa suelo Humedo-Tara, gr		440,0	445,0	400,0
Masa suelo Seco-Tara, gr		400,0	413,0	403,0
Masa Tara, gr		54,2	55,0	53,9
Humedad, %		7,7	7,6	7,7
HUMEDAD DE REMETACION, %		PROBETA 1	PROBETA 2	PROBETA 3
Masa suelo Humedo-Tara, gr		516,0	572,0	609,0
Masa suelo Seco-Tara, gr		523,0	524,0	554,0
Masa Tara, gr		56,2	54,8	51,0
Humedad, %		9,2	10,2	10,9
Puntos		Carga, lb		
	Penetración mm	50 GOLPES	25 GOLPES	10 GOLPES
1	0,63	279	168	74
2	1,27	564	342	166
3	1,9	855	578	286
4	2,54	1428	863	429
5	3,17	1968	1241	620
6	3,81	2572	1704	872
7	5,08	3763	2693	1304
8	7,62	5553	4082	2244
9	10,16	8928	5209	3373
10	12,7	1185	6124	3737
AREA TRANSVERSAL DEL PISTON		cm ²	cm ²	in ²
		19,63	19,63	3,04

Puntos	Penetración mm	ESFUERZO (psi - lb/in ²)		
		50 GOLPES	25 GOLPES	10 GOLPES
	0,00	0	0	0
1	0,63	92	55	24
2	1,27	185	112	55
3	1,90	314	190	94
4	2,54	488	284	141
5	3,17	648	409	204
6	3,81	839	540	287
7	5,08	1237	838	494
8	7,62	1825	1394	737
9	10,16	2271	1712	997
10	12,70	2892	2013	1235

ETAPA DE CORRECCION DE ESFUERZO POR INFLUENCIA DE CURVA					
N.º DE GOLPES	50 GOLPES		25 GOLPES		10 GOLPES
	0,1" corr.	0,2" corr.	0,1" corr.	0,2" corr.	0,1" corr.
Penetración, mm	3,85	5,09	2,55	5,09	2,65
ESFUERZO, psi	471	1238	285	939	505
C.B.R., %	82,3	62,6	62,6	62,6	33,7

NOTA: Ver gráfico en la página siguiente

ARENA PARA CONCRETO GRIS



ESPECIFICACIONES TÉCNICAS

AGREGADOS PÉTREOS: ARENAS FINAS

AGREGADOS ANTIOQUIA-PLANTA ZAMORA

TIPO: AGREGADOS FINOS

REFERENCIA: ARENA PARA CONCRETO-FINA

ESPECIFICACIÓN TÉCNICA: NORMA 174 DE ARENA PARA CONCRETO, INV-13

FRANJA GRANULOMÉTRICA

CARACTERÍSTICAS TÉCNICAS DEL MATERIAL

TIPO DE ENSAYO	NORMA	RANGO DE ESPECIFICACIÓN	VALOR TÍPICO
Módulo de finura	NTC 77	2,3 < MF < 3,1	4,32
Material arcilloso (%)	NTC 78	3-7 %	2,6
Materia orgánica	NTC 127	< COLOR DE REFERENCIA N°2	Coloración <1
Peso específico s.s.s (Kg/m ³)	NTC 237	No aplica	2693
Absorción del grano fino (%)	NTC 237	No aplica	1,4
Masa Unitaria Suelta (Kg/m ³)	NTC 92	No aplica	1689
Granulometría	NTC 77	Franja granulométrica	Ver grabación típica
Densidad Aparente		2,400	
Terrones de arcilla y deleznales		1,07	

PORCENTAJE QUE PASA POR EL TAMIZ

TAMAÑO MÁXIMO	NORMA	%	3/8"	N°4	N°8	N°16	N°30	N°50	N°100	N°200
N°4	NTC-174-INV	---	99,4	79,4	42,0	23,5	13,7	6,8	2,2	0,2

AGREGADO ¾ DE PULGADA



ESPECIFICACIONES TÉCNICAS

AGREGADOS PÉTREOS: AGREGADO DE ¾"

AGREGADOS ANTIOQUIA-PLANTA ZAMORA

TIPO: AGREGADOS GRUESOS

REFERENCIA: AGREGADO DE ¾"

ESPECIFICACIÓN TÉCNICA: NORMA 174 DE AGREGADOS GRUESOS (N°56)

CARACTERÍSTICAS TÉCNICAS DEL MATERIAL

TIPO DE ENSAYO	NORMA	RANGO DE ESPECIFICACIÓN	VALOR TÍPICO
Granulometría	NTC 77	Curva N° 67 para triturado	Franja granulométrica
Limpieza % que pasa la malla 200	NTC 78	Máximo 1%	1.12
Materia orgánica	NTC 130	<0.5%	<1
Densidad aparente seca (Kg/m ³)	NTC 176	No aplica	2771
Absorción (%)	NTC 176	No aplica	2.7
Masa Unitaria Suelta (Kg/m ³)	NTC 92	No aplica	1608.0
Masa Unitaria Compacta	NTC 92	No aplica	1765.0
Desgaste en la máquina de los ángeles	NTC 98	<50%	14.0

Densidad Aparente	INV-13	No aplica	2.771
-------------------	--------	-----------	-------

FRANJA GRANULOMÉTRICA

TAMAÑO MÁXIMO	NORMA	PORCENTAJE QUE PASA POR EL TAMIZ									
		2"	1 ½"	1"	¾"	½"	3/8"	N°4	N°8	N°16	N°200
¾"	NTC 78	—	100	100	99.4	30.1	10.3	1.0	0.1	0.0	0.0

Tamiz Pulg	Tamiz mm	Masa Retenida g	Porcentaje Retenido (%)	Porcentaje Ret. Acum.	Porcentaje Pasa (%)	Especificacion diseño	
						superior	inferior
2"	50	0	0,0	0,0	100,0	100,0	100,0
1 1/2"	37,5	0	0,0	0,0	100,0	100,0	95,0
1"	25	0	0,0	0,0	100,0	78,0	52,0
3/4"	19	36	0,6	0,6	99,4	70,0	35,0
1/2"	12,5	3976	69,3	69,9	30,1	40,0	15,0
3/8"	9,5	1136	19,8	89,7	10,3	30,0	10,0
No. 4	4,75	534	9,3	99,0	1,0	5,0	0,0
No. 200	0,1	54	0,9	99,9	0,1		
Fondo		4	0,1	100,0			
Total		5740	100,0				

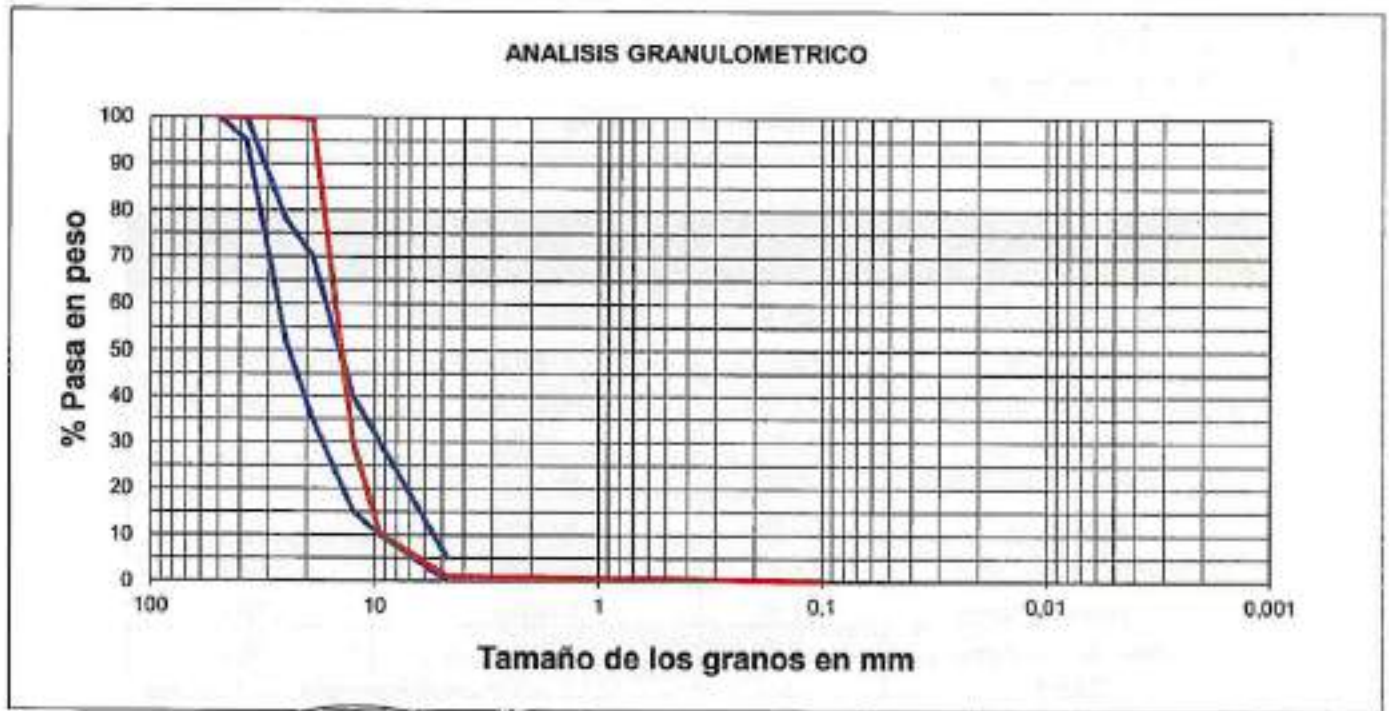

Revisó: Juan Camilo Fleisnerita	Aprobó: Juan David Correa Hoyos	Versión: 1
Cargo: Geólogo de Planta	Cargo: Gerente	Fecha: Enero de 2025

Agregados Antioquia-Planta Zamora S.A.S
 Bello - Antioquia
 Calle 24 e 41 f 130 San Rafael Zamora
 Tel: 4482462
 Cel: 3002675495

COMPONENTE SOCIAL Y SGSST

COMPONENTE SOCIAL Y GEST



Antes de imprimir, asegúrese que sus rollos estén correctamente alineados. Proteger el medio ambiente está en nuestras manos.

Enlace Operativo no se hace responsable de los pagos realizados a través de otros operadores de información de salud que no tienen medios para corroborar la veracidad de la misma, en el caso de haberse producido un error de información de salud, se deberá solicitar la información directamente al proveedor de servicios de salud.

Enlace Operativo, Línea Expertos en Plan: Barranquilla: 025 24 44 - Bogotá: 055 4488 - Bucaramanga: 037 87 27 - Cali: 489 9444 - Cartagena: 030 77 27 - Pereira: 042 548 1 de 1

Nº	Código	Descripción	Valor	Cantidad	Subtotal
N80028729	200301	PROTECCION	\$ 480,000	1	\$ 480,000
N80000004	25-14	COLPENSORES	\$ 484,800	1	\$ 484,800
N80008702	EPS SURA		\$ 241,200	2	\$ 482,400
N80003790	14-11	ART SURA	\$ 416,700	2	\$ 833,400
N80000817	CCF04	CUVA DE COMPENSACION FAMILIAR DE ART	\$ 241,200	2	\$ 482,400
Total a Pagar:					\$ 1,989,000

Valor de Venta Total: \$ 1,989,000

Información de la Planilla Pagada

Nº de comercio Operador de Información	500089104-5
Razón Social del Operador de Información	Enlace Operativo
Descripción	Pago de Suporte
Fecha	2025-11-22, 11:39:50 AM en horario extendido
Periodo de Cobertura Ovea Riesgos	octubre de 2025
Periodo de Cobertura Para Salud	noviembre de 2025
Empresa	SINERGIA INTERVENTORA Y CONSTRUCCION SAS
NIT	NI 901026111
Código Sucursal (Nombre)	025 (RETRO INT PLUJUELA)
Referencia de Pago/ Número Planilla	01015508
Tipo de Planilla	E
Número Transacción Bancaria/ CUS	1947791502
Banco	(1007) - BANCOLOMBIA
Valor	\$ 1,660,360
Estado de la Transacción	Aprobada
Dirección de Origen	www.kasapago.com.co

Transacción Aprobada



Si planilla no es enviada y pagada con éxito, Por favor imprimir este comprobante como soporte del envío y pago de su planilla.



The first part of the assignment is to write a program that will calculate the area of a circle. The program should take the radius as input and output the area. The formula for the area of a circle is $A = \pi r^2$.

The second part of the assignment is to write a program that will calculate the area of a rectangle. The program should take the length and width as input and output the area. The formula for the area of a rectangle is $A = l \times w$.

The third part of the assignment is to write a program that will calculate the area of a triangle. The program should take the base and height as input and output the area. The formula for the area of a triangle is $A = \frac{1}{2} \times b \times h$.

)

)



The first part of the question is to find the value of x for which the function $f(x) = x^2 - 4x + 4$ is a perfect square. We can see that $f(x) = (x-2)^2$, which is a perfect square for all values of x .

The second part of the question is to find the value of x for which the function $f(x) = x^2 - 4x + 4$ is a perfect square. We can see that $f(x) = (x-2)^2$, which is a perfect square for all values of x .

The third part of the question is to find the value of x for which the function $f(x) = x^2 - 4x + 4$ is a perfect square. We can see that $f(x) = (x-2)^2$, which is a perfect square for all values of x .

The fourth part of the question is to find the value of x for which the function $f(x) = x^2 - 4x + 4$ is a perfect square. We can see that $f(x) = (x-2)^2$, which is a perfect square for all values of x .

The fifth part of the question is to find the value of x for which the function $f(x) = x^2 - 4x + 4$ is a perfect square. We can see that $f(x) = (x-2)^2$, which is a perfect square for all values of x .



SuAporte |

AUTOLIQIDACION CONSOLIDADA

Numero Planilla: 77967034

Fecha creación reporte: 2025-06-16, 08:10:01 PM Tipo Planilla: E. PLANILLA EMPLEADOS EMPRESAS.

Periodo Cotización: abril de 2025 Periodo Servicio: mayo de 2025

PAGADO 16/05/2025 EN HORARIO EXTENDIDO

I. DATOS DEL APORTANTE

Razon Social	SINERGIA INTERVENTORIA Y CONSTRUCCION SAS	Nombre Sucursal	RETIRO INT PLUJUELLA	Código Sucursal	0226
Documento	N1501026111	Dirección	CL 49E #63 A - 196 INTERIOR 1104		
Tipo de Empresa	EMPLEADOR	Teléfono	6045914585		
Tipo Persona	JURIDICA	Forma Presentación	SUCURSAL		
Ciudad	MEDELLIN	Departamento	ANTIOQUIA		
Representante Legal	FRANCO VANEGAS SANDRA MILENA	Identificación	CC 43635791		
Total Afiliados	2	ARL	SURA		

II. DETALLE DEL APORTANTE

Fecha Ingreso	Fecha Salida	Afectación	Salario	Novedades										Pensiones				Salud				Riesgos				Cajas				Parafiscales				Total																																																																																																																																																																																																																																																																																																																																																																																																																																																																																																																																																																																																																																																																																																																																																																																																																																																																																																																																																																																																																																																																																																																																																																																																																																																																																																																																																																																												
				1	2	3	4	5	6	7	8	9	10	11	12	13	14	15	16	17	18	19	20	21	22	23	24	25	26	27	28	29	30		31	32	33	34	35	36	37	38	39	40	41	42	43	44	45	46	47	48	49	50	51	52	53	54	55	56	57	58	59	60	61	62	63	64	65	66	67	68	69	70	71	72	73	74	75	76	77	78	79	80	81	82	83	84	85	86	87	88	89	90	91	92	93	94	95	96	97	98	99	100	101	102	103	104	105	106	107	108	109	110	111	112	113	114	115	116	117	118	119	120	121	122	123	124	125	126	127	128	129	130	131	132	133	134	135	136	137	138	139	140	141	142	143	144	145	146	147	148	149	150	151	152	153	154	155	156	157	158	159	160	161	162	163	164	165	166	167	168	169	170	171	172	173	174	175	176	177	178	179	180	181	182	183	184	185	186	187	188	189	190	191	192	193	194	195	196	197	198	199	200	201	202	203	204	205	206	207	208	209	210	211	212	213	214	215	216	217	218	219	220	221	222	223	224	225	226	227	228	229	230	231	232	233	234	235	236	237	238	239	240	241	242	243	244	245	246	247	248	249	250	251	252	253	254	255	256	257	258	259	260	261	262	263	264	265	266	267	268	269	270	271	272	273	274	275	276	277	278	279	280	281	282	283	284	285	286	287	288	289	290	291	292	293	294	295	296	297	298	299	300	301	302	303	304	305	306	307	308	309	310	311	312	313	314	315	316	317	318	319	320	321	322	323	324	325	326	327	328	329	330	331	332	333	334	335	336	337	338	339	340	341	342	343	344	345	346	347	348	349	350	351	352	353	354	355	356	357	358	359	360	361	362	363	364	365	366	367	368	369	370	371	372	373	374	375	376	377	378	379	380	381	382	383	384	385	386	387	388	389	390	391	392	393	394	395	396	397	398	399	400	401	402	403	404	405	406	407	408	409	410	411	412	413	414	415	416	417	418	419	420	421	422	423	424	425	426	427	428	429	430	431	432	433	434	435	436	437	438	439	440	441	442	443	444	445	446	447	448	449	450	451	452	453	454	455	456	457	458	459	460	461	462	463	464	465	466	467	468	469	470	471	472	473	474	475	476	477	478	479	480	481	482	483	484	485	486	487	488	489	490	491	492	493	494	495	496	497	498	499	500	501	502	503	504	505	506	507	508	509	510	511	512	513	514	515	516	517	518	519	520	521	522	523	524	525	526	527	528	529	530	531	532	533	534	535	536	537	538	539	540	541	542	543	544	545	546	547	548	549	550	551	552	553	554	555	556	557	558	559	560	561	562	563	564	565	566	567	568	569	570	571	572	573	574	575	576	577	578	579	580	581	582	583	584	585	586	587	588	589	590	591	592	593	594	595	596	597	598	599	600	601	602	603	604	605	606	607	608	609	610	611	612	613	614	615	616	617	618	619	620	621	622	623	624	625	626	627	628	629	630	631	632	633	634	635	636	637	638	639	640	641	642	643	644	645	646	647	648	649	650	651	652	653	654	655	656	657	658	659	660	661	662	663	664	665	666	667	668	669	670	671	672	673	674	675	676	677	678	679	680	681	682	683	684	685	686	687	688	689	690	691	692	693	694	695	696	697	698	699	700	701	702	703	704	705	706	707	708	709	710	711	712	713	714	715	716	717	718	719	720	721	722	723	724	725	726	727	728	729	730	731	732	733	734	735	736	737	738	739	740	741	742	743	744	745	746	747	748	749	750	751	752	753	754	755	756	757	758	759	760	761	762	763	764	765	766	767	768	769	770	771	772	773	774	775	776	777	778	779	780	781	782	783	784	785	786	787	788	789	790	791	792	793	794	795	796	797	798	799	800	801	802	803	804	805	806	807	808	809	810	811	812	813	814	815	816	817	818	819	820	821	822	823	824	825	826	827	828	829	830	831	832	833	834	835	836	837	838	839	840	841	842	843	844	845	846	847	848	849	850	851	852	853	854	855	856	857	858	859	860	861	862	863	864	865	866	867	868	869	870	871	872	873	874	875	876	877	878	879	880	881	882	883	884	885	886	887	888	889	890	891	892	893	894	895	896	897	898	899	900	901	902	903	904	905	906	907	908	909	910	911	912	913	914	915	916	917	918	919	920	921	922	923	924	925	926	927	928	929	930	931	932	933	934	935	936	937	938	939	940	941	942	943	944	945	946	947	948	949	950	951	952	953	954	955	956	957	958	959	960	961	962	963	964	965	966	967	968	969	970	971	972	973	974	975	976	977	978	979	980	981	982	983	984	985	986	987	988	989	990	991	992	993	994	995	996	997	998	999	1000	1001	1002	1003	1004	1005	1006	1007	1008	1009	1010	1011	1012	1013	1014	1015	1016	1017	1018	1019	1020	1021	1022	1023	1024	1025	1026	1027	1028	1029	1030	1031	1032	1033	1034	1035	1036	1037	1038	1039	1040	1041	1042	1043	1044	1045	1046	1047	1048	1049	1050	1051	1052	1053	1054	1055	1056	1057	1058	1059	1060	1061	1062	1063	1064	1065	1066	1067	1068	1069	1070	1071	1072	1073	1074	1075	1076	1077	1078	1079	1080	1081	1082	1083	1084	1085	1086	1087	1088	1089	1090	1091	1092	1093	1094	1095	1096	1097	1098	1099	1100	1101	1102	1103	1104	1105	1106	1107	1108	1109	1110	1111	1112	1113	1114	1115	1116	1117	1118	1119	1120	1121	1122	1123	1124	1125	1126	1127	1128	1129	1130	1131	1132	1133	1134	1135	1136	1137	1138	1139	1140	1141	1142	1143	1144	1145	1146	1147	1148	1149	1150	1151	1152	1153	1154	1155	1156	1157	1158	1159	1160	1161	1162	1163	1164	1165	1166	1167	1168	1169	1170	1171	1172	1173	1174	1175	1176	1177	1178	1179	1180	1181	1182	1183	1184	1185	1186	1187	1188	1189	1190	1191	1192	1193	1194	1195	1196	1197	1198	1199	1200	1201	1202	1203	1204	1205	1206	1207	1208	1209	1210	1211	1212	1213	1214	1215	1216	1217	1218	1219	1220	1221	1222	1223	1224	1225	1226	1227	1228	1229	1230	1231	1232	1233	1234	1235	1236	1237	1238	1239	1240	1241	1242	1243	1244	1245	1246	1247	1248	1249	1250	1251	1252	1253	1254	1255	1256	1257	1258	1259	1260	1261	1262	1263	1264	1265	1266	1267	1268	1269	1270	1271	1272	1273	1274	1275	1276	1277	1278	1279	1280	1281	1282	1283	1284	1285	1286	1287	1288	1289	1290	1291	1292	1293	1294	1295	1296	1297	1298	1299	1300	1301	1302	1303	1304	1305	1306	1307	1308	1309	1310	1311	1312	1313	1314	1315	1316	1317	1318	1319	1320	1321	1322	1323	1324	1325	1326	1327	1328	1329	1330	1331	1332	1333	1334	1335	1336	1337	1338	1339	1340	1341	1342	1343	1344	1345	1346	1347	1348	1349	1350	1351	1352	1353	1354	1355	1356	1357	1358	1359	1360	1361	1362	1363	1364	1365	1366	1367	1368	1369	1370

CONSOLIDADO PERSONAL INTERVENTORIA		
PERSONAL CONTRACTUAL		INGRESO
65.775.352	MAYERLY RODRIGUEZ SANCHEZ	3/04/2025
1.128.481.285	LUZ ELIANA ARROYAVE ALVAREZ	3/04/2025



CORRESPONDENCIA.

MA: PE
Versión: 001
Fecha: 10/11/2016

El Retiro, 15 de diciembre de 2025

Señores,
A QUIEN INTERESE
La ciudad

Asunto: CARTA CERTIFICADO DE PAGO DE LOS APORTES

Yo SANDRA MILENA FRANCO VANEGAS identificado con cedula de ciudadanía No.71.652.056 expedida en Medellín, obrando como representante legal de SINERGIA INTERVENTORIA Y CONSTRUCCION S.A.S. identificada con el NIT 901.026.111-0 se encuentra a paz y salvo, ha cumplido con el pago de las obligaciones durante los últimos seis (6) meses, con el sistema de salud, pensión, riesgos profesionales, aportes a las cajas de compensación, Instituto Colombiano de Bienestar Familiar ICBF y Servicio Nacional de Aprendizaje SENA.

La anterior certificación se expide para efectos de dar cumplimiento al artículo 50 de la ley 789 de 2002.

Atentamente,

SANDRA MILENA FRANCO VANEGAS
Representante Legal

SINERGIA
INTERVENTORIA Y CONSTRUCCION S.A.S.

COLOMBIA

REPUBLICA DE COLOMBIA
IDENTIFICACION PERSONAL
CEDULA DE CIUDADANIA

NUMERO 43.635.791

FRANCO VANEGAS

APELLIDOS

SANDRA MILENA

NOMBRES

REPUBLICA DE
COLOMBIA



FOTOGRAFIA



IMPRESION

INDICE DERECHO

FECHA DE NACIMIENTO 02-ENE-1978

BELLO
(ANTIOQUIA)

LUGAR DE NACIMIENTO

1.52

ESTATURA

A+

G.S. RH

F

SEXO

19-FEB-1996 MEDELLIN

FECHA Y LUGAR DE EXPEDICION

REGISTRADOR NACIONAL
CARLOS ANIBAL SANCHEZ TORRES



A-0100150-00111844-F-0043635791-30081025

0004851636A |

2010020283

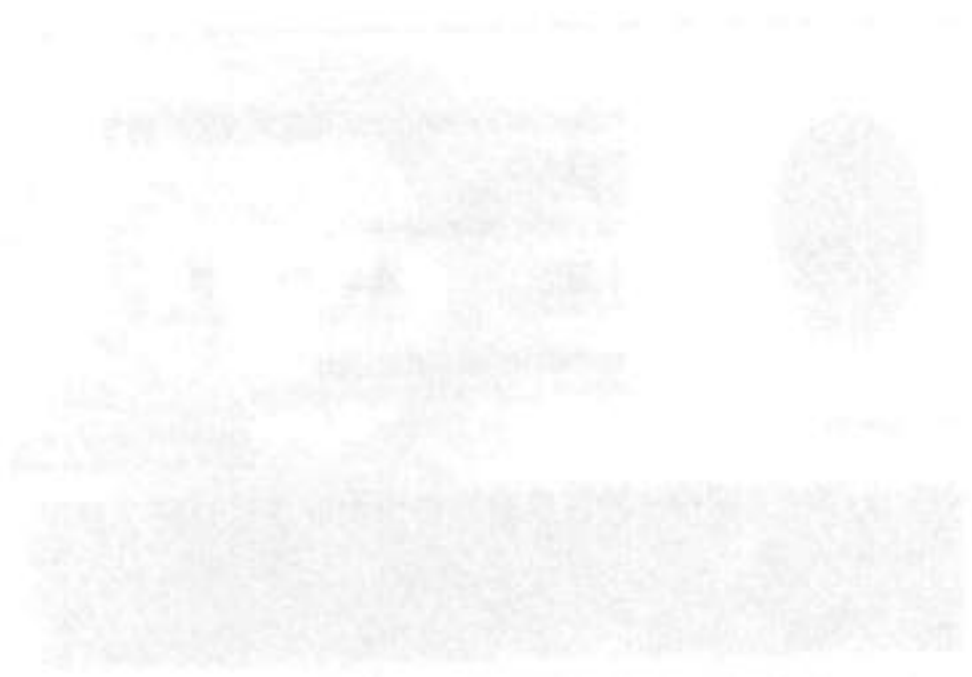
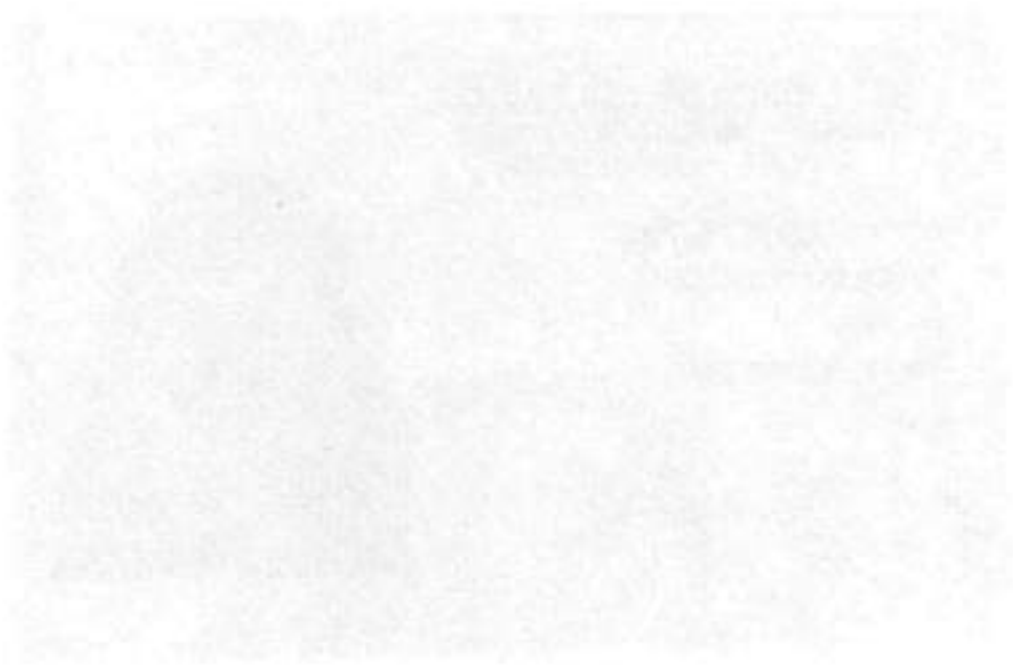



Handwritten text, likely a title or header, appearing as a vertical column of characters.

Main body of handwritten text, consisting of several lines of cursive script.

Handwritten text block, possibly a signature or a specific note, located in the middle of the page.

Handwritten text block at the bottom left of the page.

Handwritten text block at the bottom right of the page.

PAZ Y SALVOS

PAZ Y SALVOS

PAZ Y SALVO

Yo, LUZ ELIANA ARROYAVE ALVAREZ, mayor de edad, identificado con Cedula de Ciudadanía No. 1.128.481.285.

HAGO CONSTAR

Que he prestado mis servicios a la EMPRESA SINERGIA INTERVENTORIA Y CONSTRUCCION S.A.S. identificada con el NIT. 901.026.111-0. Desempeñándome como RESIDENTE SST, desde el Día 03 del Mes ABRIL del 2025 hasta el día 31 del Mes de OCTUBRE de 2025. Fecha en la que terminó mi relación laboral

Que, durante la ejecución de labores y terminación, el **EMPLEADOR**, me pagó todos los salarios y Prestaciones Sociales que me correspondieron.

Declaro que el **EMPLEADOR** queda a **PAZ y SALVO** conmigo por todo concepto de Salarios, Dotaciones, prestaciones sociales y pagos de aportes a la seguridad social

Por lo tanto, **RENUNCIO** expresamente a cualquier **ACCION JUDICIAL** contra EL, derivado del contrato de trabajo por obra o labor determinada, a que se refiere la presente transacción.

CAUSA DE MI RETIRO: TERMINACION DEL CONTRATO

Para constancia de lo anterior firma a los 06 días del mes de NOVIEMBRE del año dos mil veinticinco (2025)

LuZ Eliana Arroyave
LUZ ELIANA ARROYAVE ALVAREZ
C.C. 1.128.481.285
Trabajador



TESTIGO 1

TESTIGO 2

EXHIBIT

IN RE: [Illegible Case Name] Case No. [Illegible Case Number] Filed [Illegible Date]

EXHIBIT

[Illegible text block]

[Illegible text block]

[Illegible text block]

[Illegible text block]

EXHIBIT

[Illegible text block]



[Illegible handwritten or stamped text]

[Illegible text at the bottom left]

[Illegible text at the bottom right]

PAZ Y SALVO

Yo, MAYERLY RODRIGUEZ SANCHEZ, mayor de edad, identificado con Cedula de Ciudadanía No. 65.775.352.

HAGO CONSTAR

Que he prestado mis servicios a la EMPRESA SINERGIA INTERVENTORIA Y CONSTRUCCION S.A.S., identificada con el NIT. 901.026.111-0. Desempeñándome como **RESIDENTE SST**, desde el Día 03 del Mes ABRIL del 2025 hasta el día 31 del Mes de OCTUBRE de 2025. Fecha en la que terminó mi relación laboral

Que, durante la ejecución de labores y terminación, el **EMPLEADOR**, me pagó todos los salarios y Prestaciones Sociales que me correspondieron.

Declaro que el **EMPLEADOR** queda a **PAZ y SALVO** conmigo por todo concepto de Salarios, Dotaciones, prestaciones sociales y pagos de aportes a la seguridad social

Por lo tanto, **RENUNCIO** expresamente a cualquier **ACCION JUDICIAL** contra EL, derivado del contrato de trabajo por obra o labor determinada, a que se refiere la presente transacción.

CAUSA DE MI RETIRO: TERMINACION DEL CONTRATO

Para constancia de lo anterior firma a los 06 días del mes de NOVIEMBRE del año dos mil veinticinco (2025)

MAYERLY RODRIGUEZ SANCHEZ
C.C. 65.775.352
Trabajador



TESTIGO 1

TESTIGO 2

THE UNIVERSITY OF CHICAGO

MEMORANDUM

TO: THE BOARD OF TRUSTEES

FROM: THE PRESIDENT

SUBJECT: [Illegible]

[Illegible]

[Illegible]

[Illegible]



[Illegible text, possibly a signature or date, located in the lower-right quadrant of the page.]

COMPONENTE JURIDICO

COMPONENTE JURIDICO

OTROSI # 1 AL CONTRATO DE INTERVENTORIA

NÚMERO:	028 DE 2025
CONTRATISTA:	SINERGIA INTERVENTORIA Y CONSTRUCCION S.A.S. NIT 901026111-0 SANDRA MILENA FRANCO VANEGAS CC 43.635.791
REP. LEGAL	
OBJETO:	INTERVENTORIA TÉCNICA, ADMINISTRATIVA, FINANCIERA, AMBIENTAL Y SOCIAL PARA LA CONSTRUCCIÓN DE PLACA HUELLA EN EL MUNICIPIO DE EL RETIRO EN CONCORDANCIA CON EL CONVENIO N° 24AS111B2065 SUSCRITO CON LA GOBERNACIÓN DE ANTIOQUIA, DERIVADO DEL CONTRATO INTERADMINISTRATIVO 014 DE 2025
VALOR:	SESENTA Y SIETE MILLONES TRESCIENTOS CINCUENTA Y SEIS MIL CUATROCIENTOS DIECINUEVE PESOS M.L. (\$67.356.419,00)
PLAZO:	CINCO (5) MESES CONTADOS A PARTIR DE LA SUSCRIPCIÓN DEL ACTA DE INICIO SIN EXCEDER EL 05 DE OCTUBRE DE 2025
SUPERVISOR:	Gerente

CARLOS MAURICIO YEPES BEDOYA mayor y vecino del municipio de el retiro Antioquia, identificado con cédula 71.557.289 de El Retiro, actuando como representante legal de **FONDO DE DESARROLLO SOCIAL DE EL RETIRO (FONDESER)**, en su calidad de gerente facultado para celebrar este tipo de contrato conforme al acuerdo no. 002 de 2018, de una parte, que se denominará **FONDESER Y SINERGIA INTERVENTORIA Y CONSTRUCCION S.A.S.** identificada con NIT 901026111-0 representada legalmente por **SANDRA MILENA FRANCO VANEGAS** identificada con CC 43.635.791 de la otra parte, que se denominará el contratista, se ha convenido celebrar el presente otrosí al contrato de obra de la entidad, el cual se registrará por las siguientes cláusulas y consideraciones:

CONSIDERANDO

Qué el **FONDO DE DESARROLLO SOCIAL DE EL RETIRO (FONDESER)** y **SINERGIA INTERVENTORIA Y CONSTRUCCION S.A.S.** celebraron el contrato 028-2025 cuyo objeto es **INTERVENTORIA TÉCNICA, ADMINISTRATIVA, FINANCIERA, AMBIENTAL Y SOCIAL PARA LA CONSTRUCCIÓN DE PLACA HUELLA EN EL MUNICIPIO DE EL RETIRO EN CONCORDANCIA CON EL CONVENIO N° 24AS111B2065 SUSCRITO CON LA GOBERNACIÓN DE ANTIOQUIA, DERIVADO DEL CONTRATO INTERADMINISTRATIVO 014 DE 2025**

Que en el mencionado contrato se estableció en la cláusula novena referente a las pólizas de garantía del proceso lo siguiente:

NOVENA. GARANTIA ÚNICA: el contratista deberá expedir en favor de la entidad contratante una póliza de garantía con los siguientes amparos

En atención al objeto del contrato, el contratista deberá expedir las pólizas que ampararán el contrato de obra donde tendrán como asegurado y beneficiario a Fondo de Desarrollo Social de El Retiro – **FONDESER**, identificado con el NIT. 900.198.194- 5 y el Municipio de El Retiro, Antioquia con NIT 890.983.674-0, conformidad con los siguientes amparos:

<u>ÚNICA CON LOS AMPAROS DE:</u>		<u>% DEL VALOR DEL CONTRATO</u>	<u>VIGENCIA</u>
Cumplimiento	x	20%	Duración del contrato + 4 meses
Calidad del Servicio	x	20%	Su vigencia será de cinco (5) años contados a partir del recibido final y de acuerdo a la estabilidad de la obra objeto de la interventoría
Prestación de Servicios, pago de salarios e indemnizaciones	x	10%	Duración del contrato + 3 años

Que la cláusula novena anteriormente transcrita se hace necesario modificarla con el fin de incluir la exigencia de incluir dentro de los beneficiarios de las correspondientes garantías a la Gobernación de Antioquia identificada con NIT 890900286-0 en virtud de los recursos aportados por la entidad territorial departamental mediante convenio N° 24AS111B2065

Por lo demás el resto del clausulado del presente contrato queda igual a lo acordado previamente.

De conformidad con lo anterior, las partes

ACUERDAN

PRIMERO MODIFICACION A LA CLAUSULA NOVENA DE GARANTIAS DEL CONTRATO

La cláusula novena del contrato quedara de la siguiente manera

NOVENA. GARANTIA ÚNICA: el contratista deberá expedir en favor de la entidad contratante una póliza de garantía con los siguientes amparos

En atención al objeto del contrato, el contratista deberá expedir las pólizas que ampararán el contrato de obra donde tendrán como asegurado y beneficiario a Fondo de Desarrollo Social de El Retiro – FONDESER, identificado con el NIT. 900.198.194- 5, el Municipio de El Retiro, Antioquia con NIT 890.983.674-0 y la Gobernación de Antioquia identificada con NIT 890900286-0 de conformidad con los siguientes amparos:

<u>ÚNICA CON LOS AMPAROS DE:</u>		<u>% DEL VALOR DEL CONTRATO</u>	<u>VIGENCIA</u>
Cumplimiento	x	20%	Duración del contrato + 4 meses
Calidad del Servicio	x	20%	Su vigencia será de cinco (5) años contados a partir del recibido final y de acuerdo a la estabilidad de la obra objeto de la interventoría
Prestación de Servicios, pago de salarios e indemnizaciones	x	10%	Duración del contrato + 3 años



SEGUNDO ACTUALIZACION DE POLIZAS DE GARANTIA: el contratista asume la responsabilidad de actualizar las pólizas de garantía expedidas inicialmente en virtud del presente contrato de conformidad con los términos de la presente modificación

TERCERO: PUBLICACIÓN: La presente modificación requiere de acuerdo al Decreto 1082 de 2015 de su Publicación en la página web www.contratos.gov.co una vez legalizado.

CUARTO VIGENCIA: En lo demás, que no contrarie lo aquí acordado, la presente MODIFICACIÓN, queda sometida a las cláusulas establecidas en el Contrato de obra 028-2025

DOCUMENTOS DE LA PRESENTE MODIFICACIÓN Forman parte integrante de la presente modificación los siguientes documentos: a) Justificación de las partes contratantes, B) Demás documentos que se llegaren a anexar a la presente adición.

De conformidad con lo que antecede, en ejercicio de las facultades de que son titulares cada uno de los suscriben este OtroSI al Contrato, en el Municipio de El Retiro a los 11 días del mes de abril de 2025

CARLOS MAURICIO YEPES BEDOYA
C.C. 71.557.289
Gerente FONDESER.NIT. 900.026.413-0
Tel: 301766024
SANDRA MILENA FRANCO VANEGAS
SINERGIA INTERVENTORIA Y CONSTRUCCION S.A.S.
Contratista

PÓLIZA DE GARANTÍA ÚNICA DE CUMPLIMIENTO EN FAVOR DE

DATOS DE LA PÓLIZA

AGENCIA OPERADORA: SEAS MEDELLIN FUTURO CDD.AGENCIA: 496 RAMO: 47 N.º PÓLIZA: 994000021255 ANEXO: 1

DATOS DEL TOMADOR

NOMBRE:	SINERGIA INTERVENTORIA Y CONSTRUCCION S A S	IDENTIFICACION:	NT	901.026.111-0
ASEGURADO:	FONDO DE DESARROLLO SOCIAL DEL MUNICIPIO DE EL RETIRO FONDESER	IDENTIFICACION:	NT	900.198.194-5
BENEFICARIO:	FONDO DE DESARROLLO SOCIAL DEL MUNICIPIO DE EL RETIRO FONDESER	IDENTIFICACION:	NT	900.198.194-5

TEXTO ITEM 1

SE ACLARA QUE LA PÓLIZA EN ASIENTO AMPARA LA GARANTIA DE CALIDAD DEL SERVICIO POR CINCO (5) AÑOS, CONTADOR A PARTIR DEL ACTA DE RECIBO A ENTERA SATISFACCION POR EL ASEGURADO.

CLIENTE



NIT: 901.026.111-0
tel: 3017002414

OTROSI # 2 AL CONTRATO DE INTERVENTORIA

NÚMERO:	028 DE 2025
CONTRATISTA:	SINERGIA INTERVENTORIA Y CONSTRUCCION S.A.S. NIT 901026111-0 SANDRA MILENA FRANCO VANEGAS
REP.LEGAL	CC 43.635.791
OBJETO:	INTERVENTORÍA TÉCNICA, ADMINISTRATIVA, FINANCIERA, AMBIENTAL Y SOCIAL PARA LA CONSTRUCCIÓN DE PLACA HUELLA EN EL MUNICIPIO DE EL RETIRO EN CONCORDANCIA CON EL CONVENIO N° 24AS111B2065 SUSCRITO CON LA GOBERNACIÓN DE ANTIOQUIA, DERIVADO DEL CONTRATO INTERADMINISTRATIVO 014 DE 2025
VALOR:	SESENTA Y SIETE MILLONES TRESCIENTOS CINCUENTA Y SEIS MIL CUATROCIENTOS DIECINUEVE PESOS M.L. (\$67.356.419,00)
PLAZO:	CINCO (5) MESES CONTADOS A PARTIR DE LA SUSCRIPCIÓN DEL ACTA DE INICIO SIN EXCEDER EL 05 DE OCTUBRE DE 2025
SUPERVISOR:	Gerente

CARLOS MAURICIO YEPES BEDOYA mayor y vecino del municipio de el retiro Antioquia, identificado con cédula 71.557.289 de El Retiro, actuando como representante legal de **FONDO DE DESARROLLO SOCIAL DE EL RETIRO (FONDESER)**, en su calidad de gerente facultado para celebrar este tipo de contrato conforme al acuerdo no. 002 de 2018, de una parte, que se denominará **FONDESER Y SINERGIA INTERVENTORIA Y CONSTRUCCION S.A.S.** identificada con NIT 901026111-0 representada legalmente por **SANDRA MILENA FRANCO VANEGAS** identificada con CC 43.635.791 de la otra parte, que se denominará el contratista, se ha convenido celebrar el presente otrosí al contrato de obra de la entidad, el cual se registrará por las siguientes cláusulas y consideraciones:

CONSIDERANDO

Qué el **FONDO DE DESARROLLO SOCIAL DE EL RETIRO (FONDESER)** y **SINERGIA INTERVENTORIA Y CONSTRUCCION S.A.S.** celebraron el contrato 028-2025 cuyo objeto es **INTERVENTORÍA TÉCNICA, ADMINISTRATIVA, FINANCIERA, AMBIENTAL Y SOCIAL PARA LA CONSTRUCCIÓN DE PLACA HUELLA EN EL MUNICIPIO DE EL RETIRO EN CONCORDANCIA CON EL CONVENIO N° 24AS111B2065 SUSCRITO CON LA GOBERNACIÓN DE ANTIOQUIA, DERIVADO DEL CONTRATO INTERADMINISTRATIVO 014 DE 2025**

Que durante la ejecución del contrato el contratista de obra solicitó prórroga del plazo contractual en los siguientes términos:

En cuanto a la prórroga se hace necesario anotar dificultades presentadas y que de alguna manera han afectado el cronograma y buen desarrollo de las actividades. Mencionando las siguientes.

1. *Condiciones climáticas adversas: La temporada de lluvias, persistente durante la mayor parte del semestre, ha ocasionado retrocesos en la ejecución, pérdidas de materiales a pesar de su adecuado almacenamiento, suspensión de actividades por la imposibilidad de continuar labores bajo intensas precipitaciones, y, en consecuencia, retrasos significativos en la programación de obra.*
2. *Afectaciones en la infraestructura vial de acceso: Las lluvias han generado derrumbes e inestabilidad en las vías que conducen a los frentes de trabajo, lo que ha dificultado el acceso del personal y el ingreso oportuno de materiales, generando demoras y, en algunos casos, la imposibilidad de realizar entregas.*
3. *Intervenciones externas sobre vías de acceso: En comité de obra se informó sobre los trabajos de movimiento de tierra ejecutados por el propietario del predio ubicado en el ingreso al tramo correspondiente al frente de trabajo "Los Medios", los cuales provocaron inestabilidad en la vía, contaminación con material limoso y cierres totales, afectando de manera directa el desarrollo normal de la obra.*

Que en virtud a la solicitud del contratista de obra la firma interventora encontró fundados los argumentos y solicitó prórroga al contrato hasta el 05 de octubre de 2025.

En virtud de lo anterior la entidad contratante no advierte inconveniente para prorrogar el plazo contractual hasta el día 05 de octubre de 2025 del presente contrato

Razón por la cual se considera necesario celebrar un OTROSI a fin de prorrogar el presente contrato hasta el 05 de octubre de 2025

Por lo demás el resto del clausulado del presente contrato queda igual a lo acordado previamente.

De conformidad con lo anterior, las partes

ACUERDAN

PRIMERO: MODIFICAR LA CLAUSULA DEL PLAZO DEL CONTRATO prorrogar el pazo del contrato hasta el 05 de octubre de 2025, en consecuencia, la cláusula sexta del contrato quedara de la siguiente manera

SEXTA. – PLAZO: *El plazo del presente Contrato será a partir de la suscripción del acta de inicio hasta el día 05 de octubre de 2025*

SEGUNDO: ACTUALIZACION DE POLIZAS DE GARANTIA: el contratista asume la responsabilidad de actualizar las pólizas de garantía expedidas inicialmente en virtud del presente contrato de conformidad con los términos de la presente modificación

TERCERO PUBLICACIÓN: La presente modificación requiere de acuerdo al Decreto 1082 de 2015 de su Publicación en la página web www.contratos.gov.co una vez legalizado



CUARTO VIGENCIA: En lo demás, que no contrarie lo aquí acordado, la presente MODIFICACIÓN, queda sometida a las cláusulas establecidas en el Contrato de interventoría 028-2025

DOCUMENTOS DE LA PRESENTE MODIFICACIÓN Forman parte integrante de la presente modificación los siguientes documentos: a) Justificación de las partes contratantes, B) Demás documentos que se llegaren a anexar a la presente adición.

De conformidad con lo que antecede, en ejercicio de las facultades de que son titulares cada uno de los suscriben este Otrosí al Contrato, en el Municipio de El Retiro a los

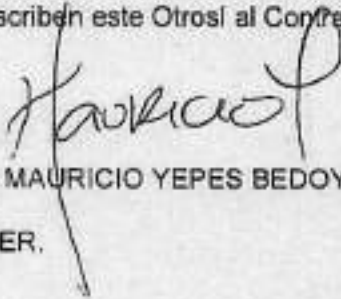

CARLOS MAURICIO YEPES BEDOYA
Gerente
FONDESER.



SANDRA MILENA FRANCO VANEGAS
SINERGIA INTERVENTORÍA Y
CONSTRUCCION S.A.S.
Contratista

THE UNIVERSITY OF CHICAGO

PHYSICS DEPARTMENT

PHYSICS 435: QUANTUM MECHANICS

LECTURE 10: THE HARMONIC OSCILLATOR

REVIEW: THE CLASSICAL HARMONIC OSCILLATOR

THE QUANTUM HARMONIC OSCILLATOR

THE HARMONIC OSCILLATOR IN QUANTUM MECHANICS

THE HARMONIC OSCILLATOR IN QUANTUM MECHANICS

THE HARMONIC OSCILLATOR IN QUANTUM MECHANICS

THE HARMONIC OSCILLATOR IN QUANTUM MECHANICS

THE HARMONIC OSCILLATOR IN QUANTUM MECHANICS

THE HARMONIC OSCILLATOR IN QUANTUM MECHANICS

THE HARMONIC OSCILLATOR IN QUANTUM MECHANICS

THE HARMONIC OSCILLATOR IN QUANTUM MECHANICS

THE HARMONIC OSCILLATOR IN QUANTUM MECHANICS

CONFIDENTIAL

SECRET

CONFIDENTIAL

CONFIDENTIAL

CONFIDENTIAL

CONFIDENTIAL

CONFIDENTIAL

OTROSI # 3 AL CONTRATO DE INTERVENTORIA

NÚMERO:	028 DE 2025
CONTRATISTA:	SINERGIA INTERVENTORIA Y CONSTRUCCION S.A.S. NIT 901026111-0
REP.LEGAL	SANDRA MILENA FRANCO VANEGAS CC 43.635.791
OBJETO:	INTERVENTORIA TÉCNICA, ADMINISTRATIVA, FINANCIERA, AMBIENTAL Y SOCIAL PARA LA CONSTRUCCIÓN DE PLACA HUELLA EN EL MUNICIPIO DE EL RETIRO EN CONCORDANCIA CON EL CONVENIO N° 24AS111B2065 SUSCRITO CON LA GOBERNACIÓN DE ANTIOQUIA, DERIVADO DEL CONTRATO INTERADMINISTRATIVO 014 DE 2025
VALOR:	SESENTA Y SIETE MILLONES TRESCIENTOS CINCUENTA Y SEIS MIL CUATROCIENTOS DIECINUEVE PESOS M.L. (\$67.356.419.00)
PLAZO:	CINCO (5) MESES CONTADOS A PARTIR DE LA SUSCRIPCIÓN DEL ACTA DE INICIO SIN EXCEDER EL 05 DE OCTUBRE DE 2025
SUPERVISOR:	Gerente

CARLOS MAURICIO YEPES BEDOYA mayor y vecino del municipio de el retiro Antioquia, identificado con cédula 71.557.289 de El Retiro, actuando como representante legal de **FONDO DE DESARROLLO SOCIAL DE EL RETIRO (FONDESER)**, en su calidad de gerente facultado para celebrar este tipo de contrato conforme al acuerdo no. 002 de 2018, de una parte, que se denominará **FONDESER Y SINERGIA INTERVENTORIA Y CONSTRUCCION S.A.S.** identificada con NIT 901026111-0 representada legalmente por **SANDRA MILENA FRANCO VANEGAS** identificada con CC 43.635.791 de la otra parte, que se denominará el contratista, se ha convenido celebrar el presente otrosí al contrato de obra de la entidad, el cual se registrá por las siguientes cláusulas y consideraciones:

CONSIDERANDO

Qué el **FONDO DE DESARROLLO SOCIAL DE EL RETIRO (FONDESER)** y **SINERGIA INTERVENTORIA Y CONSTRUCCION S.A.S.** celebraron el contrato 028-2025 cuyo objeto es **INTERVENTORIA TÉCNICA, ADMINISTRATIVA, FINANCIERA, AMBIENTAL Y SOCIAL PARA LA CONSTRUCCIÓN DE PLACA HUELLA EN EL MUNICIPIO DE EL RETIRO EN CONCORDANCIA CON EL CONVENIO N° 24AS111B2065 SUSCRITO CON LA GOBERNACIÓN DE ANTIOQUIA, DERIVADO DEL CONTRATO INTERADMINISTRATIVO 014 DE 2025**

Que durante la ejecución del contrato el contratista de obra solicito prórroga del plazo contractual en los siguientes términos:

En cuanto a la prórroga se hace necesario anotar dificultades presentadas y que de alguna manera han afectado el cronograma y buen desarrollo de las actividades. Mencionando las siguientes:



1. *Condiciones climáticas adversas: La temporada de lluvias, persistente durante la mayor parte del semestre, ha ocasionado retrocesos en la ejecución, pérdidas de materiales a pesar de su adecuado almacenamiento, suspensión de actividades por la imposibilidad de continuar labores bajo intensas precipitaciones, y, en consecuencia, retrasos significativos en la programación de obra.*
2. *Afectaciones en la infraestructura vial de acceso: Las lluvias han generado derrumbes e inestabilidad en las vías que conducen a los frentes de trabajo, lo que ha dificultado el acceso del personal y el ingreso oportuno de materiales, generando demoras y, en algunos casos, la imposibilidad de realizar entregas.*
3. *Intervenciones externas sobre vías de acceso: En comité de obra se informó sobre los trabajos de movimiento de tierra ejecutados por el propietario del predio ubicado en el ingreso al tramo correspondiente al frente de trabajo "Los Medios", los cuales provocaron inestabilidad en la vía, contaminación con material limoso y cierres totales, afectando de manera directa el desarrollo normal de la obra.*

Que en virtud a la solicitud del contratista de obra la firma interventora encontró fundados los argumentos y solicito prorroga al contrato hasta el 05 de octubre de 2025

El pasado 03 de septiembre de 2025 las partes celebraron el Otrosí 2 al contrato donde acordaron prorrogar el plazo del contrato hasta el día 05 de octubre de 2025

Que a pesar de haber prorrogado el plazo del contrato hasta el día 05 de octubre de 2025 por las partes, las causales que dieron origen a dicha prorroga aun persisten como son

1. *Condiciones climáticas adversas: La temporada de lluvias, persistente durante la mayor parte del semestre, ha ocasionado retrocesos en la ejecución, pérdidas de materiales a pesar de su adecuado almacenamiento, suspensión de actividades por la imposibilidad de continuar labores bajo intensas precipitaciones, y, en consecuencia, retrasos significativos en la programación de obra.*
2. *Afectaciones en la infraestructura vial de acceso: Las lluvias han generado derrumbes e inestabilidad en las vías que conducen a los frentes de trabajo, lo que ha dificultado el acceso del personal y el ingreso oportuno de materiales, generando demoras y, en algunos casos, la imposibilidad de realizar entregas.*

Motivo por el cual las partes advierten la necesidad de prorrogar nuevamente el plazo del contrato hasta el día 31 de octubre de 2025 a fin de lograr la consecución de los fines estatales

Razón por la cual se considera necesario celebrar un OTROSI a fin de prorrogar el presente contrato sin superar el 31 de octubre de 2025

Por lo demás el resto del clausulado del presente contrato queda igual a lo acordado previamente.

ACUERDAN

PRIMERO: MODIFICAR LA CLAUSULA DEL PLAZO DEL CONTRATO prorrogar el pazo del contrato hasta el 31 de octubre de 2025, en consecuencia, la cláusula sexta del contrato quedara de la siguiente manera



SEXTA. – PLAZO: El plazo del presente Contrato será a partir de la suscripción del acta de inicio hasta el día 31 de octubre de 2025

SEGUNDO: ACTUALIZACION DE POLIZAS DE GARANTIA: el contratista asume la responsabilidad de actualizar las pólizas de garantía expedidas inicialmente en virtud del presente contrato de conformidad con los términos de la presente modificación

TERCERO PUBLICACIÓN: La presente modificación requiere de acuerdo al Decreto 1082 de 2015 de su Publicación en la página web www.contratos.gov.co una vez legalizado

CUARTO VIGENCIA: En lo demás, que no contrarie lo aquí acordado, la presente MODIFICACIÓN, queda sometida a las cláusulas establecidas en el Contrato de interventoría 028-2025

DOCUMENTOS DE LA PRESENTE MODIFICACIÓN Forman parte integrante de la presente modificación los siguientes documentos: a) Justificación de las partes contratantes, B) Demás documentos que se llegaren a anexar a la presente adición.

De conformidad con lo que antecede, en ejercicio de las facultades de que son titulares cada uno de los suscriben este Otrosí al Contrato, en el Municipio de El Retiro a los 3 días del mes de octubre.

CARLOS MAURICIO YEPES BEDOYA
Gerente
FONDESER.
MILENA FRANCO VANEGAS
SINERGIA INTERVENTORIA Y
CONSTRUCCION S.A.S.
Contratista

THE UNIVERSITY OF MICHIGAN
LIBRARY



1997-1998

THE UNIVERSITY OF MICHIGAN
LIBRARY
1997-1998

THE UNIVERSITY OF MICHIGAN
LIBRARY
1997-1998

1997-1998

PÓLIZA DE GARANTÍA ÚNICA DE CUMPLIMIENTO EN FAVOR DE

DATOS DE LA PÓLIZA

AGENCIA EXPEDIDORA: SEAS MEDELLIN FUTURO

COD.AGENCIA: 496 RAMO: 47

Nº PÓLIZA: 994000021256 AÑO: 3

DATOS DEL TOMADOR

NOMBRE: SINERGIA INTERVENTORIA Y CONSTRUCCION S A S

IDENTIFICACION: NIT 901.026.111-0

ASEGURADO: FONDO DE DESARROLLO SOCIAL DEL MUNICIPIO DE EL RETIRO FONDESER

IDENTIFICACION: NIT 900.198.194-5

BENEFICIARIO: FONDO DE DESARROLLO SOCIAL DEL MUNICIPIO DE EL RETIRO FONDESER

IDENTIFICACION: NIT 900.198.194-5

TEXTO ITEM 1

SE ACLARA QUE LA PÓLIZA EN ASUNTO AMPARA LA GARANTÍA DE CALIDAD DEL SERVICIO POR CINCO (5) AÑOS, CONTADOS A PARTIR DEL ACTA DE RECIBO A ENTERA SATISFACCIÓN POR EL ASEGURADO.

CLIENTE

OTROSI # 4 AL CONTRATO DE INTERVENTORIA

NÚMERO:	028 DE 2025
CONTRATISTA:	SINERGIA INTERVENTORIA Y CONSTRUCCION S.A.S. NIT 901026111-0 SANDRA MILENA FRANCO VANEGAS
REP.LEGAL	CC 43.635.791
OBJETO:	INTERVENTORÍA TÉCNICA, ADMINISTRATIVA, FINANCIERA, AMBIENTAL Y SOCIAL PARA LA CONSTRUCCIÓN DE PLACA HUELLA EN EL MUNICIPIO DE EL RETIRO EN CONCORDANCIA CON EL CONVENIO N° 24AS111B2065 SUSCRITO CON LA GOBERNACIÓN DE ANTIOQUIA, DERIVADO DEL CONTRATO INTERADMINISTRATIVO 014 DE 2025
VALOR:	SESENTA Y SIETE MILLONES TRESCIENTOS CINCUENTA Y SEIS MIL CUATROCIENTOS DIECINUEVE PESOS M.L. (\$67.356.419,00)
PLAZO:	CINCO (5) MESES CONTADOS A PARTIR DE LA SUSCRIPCIÓN DEL ACTA DE INICIO SIN EXCEDER EL 05 DE OCTUBRE DE 2025
SUPERVISOR:	Gerente

CARLOS MAURICIO YEPES BEDOYA mayor y vecino del municipio de El Retiro Antioquia, identificado con cédula 71.557.289 de El Retiro, actuando como representante legal de **FONDO DE DESARROLLO SOCIAL DE EL RETIRO (FONDESER)**, en su calidad de gerente facultado para celebrar este tipo de contrato conforme al acuerdo no. 002 de 2018, de una parte, que se denominará **FONDESER Y SINERGIA INTERVENTORIA Y CONSTRUCCION S.A.S.** identificada con NIT 901026111-0 representada legalmente por **SANDRA MILENA FRANCO VANEGAS** identificada con CC 43.635.791 de la otra parte, que se denominará el contratista, se ha convenido celebrar el presente otrosí al contrato de interventoría de la entidad, el cual se registrá por las siguientes cláusulas y consideraciones:

CONSIDERANDO

Qué el **FONDO DE DESARROLLO SOCIAL DE EL RETIRO (FONDESER)** y **SINERGIA INTERVENTORIA Y CONSTRUCCION S.A.S.** celebraron el contrato 028-2025 cuyo objeto es **INTERVENTORÍA TÉCNICA, ADMINISTRATIVA, FINANCIERA, AMBIENTAL Y SOCIAL PARA LA CONSTRUCCIÓN DE PLACA HUELLA EN EL MUNICIPIO DE EL RETIRO EN CONCORDANCIA CON EL CONVENIO N° 24AS111B2065 SUSCRITO CON LA GOBERNACIÓN DE ANTIOQUIA, DERIVADO DEL CONTRATO INTERADMINISTRATIVO 014 DE 2025**

Que durante la ejecución del contrato el contratista de obra solicito prórroga del plazo contractual en los siguientes términos:

En cuanto a la prórroga se hace necesario anotar dificultades presentadas y que de alguna manera han afectado el cronograma y buen desarrollo de las actividades. Mencionando las siguientes:



1. *Condiciones climáticas adversas:* La temporada de lluvias, persistente durante la mayor parte del semestre, ha ocasionado retrocesos en la ejecución, pérdidas de materiales a pesar de su adecuado almacenamiento, suspensión de actividades por la imposibilidad de continuar labores bajo intensas precipitaciones, y, en consecuencia, retrasos significativos en la programación de obra.
2. *Afectaciones en la infraestructura vial de acceso:* Las lluvias han generado derrumbes e inestabilidad en las vías que conducen a los frentes de trabajo, lo que ha dificultado el acceso del personal y el ingreso oportuno de materiales, generando demoras y, en algunos casos, la imposibilidad de realizar entregas.
3. *Intervenciones externas sobre vías de acceso:* En comité de obra se informó sobre los trabajos de movimiento de tierra ejecutados por el propietario del predio ubicado en el ingreso al tramo correspondiente al frente de trabajo "Los Medios", los cuales provocaron inestabilidad en la vía, contaminación con material limoso y cierres totales, afectando de manera directa el desarrollo normal de la obra.

Que en virtud a la solicitud del contratista de obra la firma interventora encontró fundados los argumentos y solicitó prórroga al contrato hasta el 05 de octubre de 2025

El pasado 03 de septiembre de 2025 las partes celebraron el Otrosí 2 al contrato donde acordaron prorrogar el plazo del contrato hasta el día 05 de octubre de 2025

Posteriormente por persistencia en las causales que dieron lugar al Otrosí 2, el pasado 03 de octubre de 2025 las partes celebraron el Otrosí 3 al contrato donde acordaron prorrogar el plazo del contrato hasta el día 31 de octubre de 2025

El pasado 14 de octubre de 2025 el municipio de EL Retiro y Fondeser celebraron el Otro si al contrato interadministrativo 014 de 2025 donde acordaron la adición al contrato de interventoría por valor de SIETE MILLONES CIENTO CINCUENTA Y DOS MIL CUARENTA Y SEIS PESOS CON OCHENTA Y SEIS CENTAVOS M.L. (\$ 7.152.046,86).

La presente adición se efectuó sustentada en los siguientes argumentos

En el marco del contrato de obra para el mejoramiento de las vías rurales mediante placa huella en la veredas Pantallo, Tabacal y Los Medios del municipio de El Retiro (Antioquia), y en atención a las condiciones técnicas encontradas durante la ejecución del proyecto, nos permitimos solicitar formalmente la verificación y reconocimiento por parte de la interventoría y el ente contratante, respecto a la actividad adicional de conformación de subrasante y el material granular utilizado, previamente a la liquidación del contrato.

Durante el desarrollo del proyecto, se evidenció en varios tramos un deterioro severo de la subrasante, causado por:

- *Intensas lluvias y saturación del terreno.*
- *Altas pendientes, que facilitaron la formación de cárcavas y el arrastre de material.*
- *Inestabilidad del terreno, que imposibilitaba aplicar directamente la estructura de placa huella proyectada.*

Ante esta situación, y como consta en las actas correspondientes, mediante comité de obra entre las partes (contratista, interventoría y entidad contratante), se autorizó la conformación de la subrasante con un espesor adicional entre 6 y 8 centímetros, con el fin de:

- *Recuperar el perfil de la vía.*
- *Restituir la rasante.*



- *Mejorar la capacidad portante de la estructura de soporte.*
- *Asegurar la durabilidad de la placa huella.*

Dicha conformación fue ejecutada con material granular adicional y compactación en capas, siguiendo las recomendaciones técnicas necesarias para garantizar su estabilidad, y dando cumplimiento a lo establecido en la cláusula segunda del contrato de obra "Segunda – Alcance: el objetivo principal del presente proyecto tiene como fin la construcción de un (1) kilómetro de placa huella con el fin de mejorar la transitabilidad de los habitantes del municipio".

Por tanto, y dado que el contrato se encuentra próximo a ser liquidado, se solicito

1. *La verificación en campo, por parte de la interventoría y el ente contratante, de los tramos intervenidos.*
2. *El reconocimiento formal del volumen de material utilizado para la conformación adicional.*
3. *La inclusión de esta actividad como soporte técnico en el proceso de cierre y liquidación del contrato.*

Este procedimiento es fundamental para dejar constancia oficial de las actividades ejecutadas, asegurar la trazabilidad técnica del contrato, y respaldar la correcta ejecución de los recursos públicos.

Circunstancias que hacen necesario celebrar un Otrosí donde se celebre la adición al valor del contrato de interventoría derivado

Que la adición al valor del contrato de interventoría que se pretende celebrar no supera el 50% del valor inicial del contrato

Que la entidad contratante cuenta con el certificado de disponibilidad presupuestal 443 de octubre 17 de 2025 para respaldar la adición que se pretende celebrar

Por lo demás el resto del clausulado del presente contrato queda igual a lo acordado previamente.

ACUERDAN

PRIMERO: MODIFICAR LA CLAUSULA DEL VALOR DEL CONTRATO Se adiciona al valor del contrato la suma de SIETE MILLONES CIENTO CINCUENTA Y DOS MIL CUARENTA Y SEIS PESOS CON OCHENTA Y SEIS CENTAVOS (\$ 7.152.046,86)

SEGUNDO: ACTUALIZACION DE POLIZAS DE GARANTIA: el contratista asume la responsabilidad de actualizar las pólizas de garantía expedidas inicialmente en virtud del presente contrato de conformidad con los términos de la presente modificación

TERCERO PUBLICACIÓN: La presente modificación requiere de acuerdo al Decreto 1082 de 2015 de su Publicación en la página web www.contratos.gov.co una vez legalizado

CUARTO VIGENCIA: En lo demás, que no contrarfe lo aquí acordado, la presente MODIFICACIÓN, queda sometida a las cláusulas establecidas en el Contrato de interventoría 028-2025

DOCUMENTOS DE LA PRESENTE MODIFICACIÓN Forman parte integrante de la presente



modificación los siguientes documentos: a) Justificación de las partes contratantes, B) Demás documentos que se llegaren a anexar a la presente adición.

De conformidad con lo que antecede, en ejercicio de las facultades de que son titulares cada uno de los suscriben este Otrosí al Contrato, en el Municipio de El Retiro a los 17 días del mes de octubre de 2025

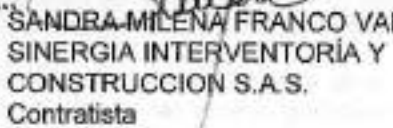
CARLOS MAURICIO YEPES BEDOYA
Gerente
FONDESER.Nit. 901.026.110-9
cel: 3017662414
SANDRA MILENA FRANCO VANEGAS
SINERGIA INTERVENTORIA Y
CONSTRUCCION S.A.S.
Contratista

PÓLIZA DE GARANTÍA ÚNICA DE CUMPLIMIENTO EN FAVOR DE

DATOS DE LA PÓLIZA

AGENCIA EMISORA: SEAS MEDELLIN FUTURO COD.AGENCIA: 406 RMO: 47 N° PÓLIZA: 994000021256 ARENDA: 4

DATOS DEL TOMADOR

NOBRE:	SINERGIA INTERVENTORIA Y CONSTRUCCION S A S	IDENTIFICACION:	NT	901.026.111-0
ASURADO:	FONDO DE DESARROLLO SOCIAL DEL MUNICIPIO DE EL RETIRO FONDESER	IDENTIFICACION:	MT	900.198.194-5
BENEFICARIO:	FONDO DE DESARROLLO SOCIAL DEL MUNICIPIO DE EL RETIRO FONDESER	IDENTIFICACION:	MT	900.198.194-5

TEXTO ITEM 1

[Empty box for item text]

CLIENTE

