

Florencia, 18 septiembre del 2025

Señores:

ALCALDIA MUNICIPAL

Municipio de Morelia

Departamento del Caquetá

Referencia: Plan de inversión, desembolso anticipado CONVENIO DE ASOCIACION No 139 – CNV-002-2025

PLAN DE INVERSIÓN – CONVENIO DE ASOCIACION No 139 – CNV-002-2025 DEL 15 DE SEPTIEMBRE DEL 2025	
CONTRATANTE:	MUNICIPIO DE MORELIA CAQUETA
NIT No:	800.095.773 – 4
CONTRATISTA:	FUNDACIÓN PARA LA SALUD EDUCACIÓN Y DESARROLLO INTEGRAL DE LAS ORGANIZACIONES SOCIALES - FUNDAFES
NIT No:	900.582.157 – 9
OBJETO:	AUNAR ESFUERZOS TÉCNICOS, ADMINISTRATIVOS, ECONÓMICOS Y LOGÍSTICOS PARA GARANTIZAR LA ASISTENCIA Y ATENCIÓN INTEGRAL A LOS ADULTOS MAYORES EN CONDICIONES DE VULNERABILIDAD DEL PROGRAMA CENTRO VIDA DEL MUNICIPIO DE MORELIA CAQUETÁ.
VALOR TOTAL:	DOSCIENTOS SESENTA Y OCHO MILLONES CIENTO CINCUENTA Y CUATRO MIL CUATROCIENTOS CUARENTA Y DOS PESOS (\$268.154.442) MCTE
VALOR APOORTE DEL MUNICIPIO:	DOSCIENTOS CUARENTA Y TRES MILLONES SETECIENTOS SETENTA Y SEIS MIL SETECIENTOS SESENTA Y CINCO PESOS (\$243.776.765) MCTE.
VALOR APOORTE DE LA ESAL:	VEINTICUATRO MILLONES TRESCIENTOS SETENTA Y SIETE MIL SEISCIENTOS SETENTA Y SIETE PESOS (\$24.377.677) MCTE.
SUPERVISOR:	LUZ ANDREA GOMEZ ORTIZ
PLAZO:	SE ESTIMA QUE EL PLAZO PREVISTO PARA LA EJECUCIÓN DEL CONVENIO SERÁ DE TRES (03) MESES Y DIECISEIS DIAS , CONTADOS A PARTIR DEL CUMPLIMIENTO DE LOS REQUISITOS DE EJECUCIÓN, DE CONFORMIDAD A LO ESTABLECIDO EN EL ARTÍCULO 23 DE LA LEY 1150 DE 2007 Y LA SUSCRIPCIÓN DEL ACTA DE INICIO.

AUNAR ESFUERZOS TÉCNICOS, ADMINISTRATIVOS, ECONÓMICOS Y LOGÍSTICOS PARA GARANTIZAR LA ASISTENCIA Y ATENCIÓN INTEGRAL A LOS ADULTOS MAYORES EN CONDICIONES DE VULNERABILIDAD DEL PROGRAMA CENTRO VIDA DEL MUNICIPIO DE MORELIA CAQUETÁ							PLAN DE INVERSIÓN				
Código	Bienes o Servicio	Unidad de Medida	Cantidad	Valor Unitario	Frecuencia	Valor Total	15 septiembre	Octubre	Noviembre	Diciembre	Total
P - 01	Recurso Humano	**	**	**	**	**	54.423.932	-	-	-	-
P-01-01	Coordinador	Persona	1	2.290.000	106	Días	8.091.333	-	-	-	-
P-01-02	Conserje	Persona	1	1.733.000	106	Días	6.123.267	-	-	-	-
P-01-03	Auxiliar de Aseo	Persona	1	1.545.000	106	Días	5.459.000	-	-	-	-
P-01-04	Auxiliar de enfermería	Persona	1	2.191.000	106	Días	7.741.533	-	-	-	-
P-01-05	Manipuladoras de alimentos	Persona	2	1.753.000	106	Días	12.387.867	-	-	-	-
P-01-06	Persona para el desarrollo de actividades productivas - manualidades	Persona	1	1.041.000	106	3 días x semana	3.678.200	-	-	-	-
P-01-07	Psicólogo	Persona	1	991.000	106	2 días x semana	3.501.533	-	-	-	-
P-01-08	Técnico en gerontología o áreas afines.	Persona	1	991.000	106	2 días x semana	3.501.533	-	-	-	-

P-01-09	Apoyo técnico en la resolución 2675 de 2013 (Ingeniero de alimentos)	Persona	1	619.000	106	2 días x semana	2.187.133	-	-	-	-	-
P-01-10	Nutricionista	Persona	1	496.000	106	2 días x Mes	1.752.533	-	-	-	-	-
P - 02	Alimentación Beneficiarios Centro vida	**	**	**	**	**	136.327.500	17.280.000	30.960.000	11.340.000	13.230.000	72.810.000
P-02-01	Alimentación (Desayunos)	Unidad	45	14.000	73	Veces	45.990.000	7.560.000	13.860.000	11.340.000	13.230.000	45.990.000
P-02-02	Alimentación (Almuerzo)	Unidad	45	18.000	73	Veces	59.130.000	9.720.000	17.100.000	-	-	26.820.000
P-02-03	Alimentación (Refrigerio Tarde)	Unidad	45	9.500	73	Veces	31.207.500	-	-	-	-	-
P - 03	Costos logísticos	**	**	**	**	**	49.265.333	323.030	-	-	-	323.030
P-03-01	Elementos enfermería	Unidad	1	1.180.000	106	Días	4.169.333	-	-	-	-	-
P-03-02	Papelería de oficina	Unidad	1	450.000	106	Días	1.590.000	-	-	-	-	-
P-03-03	Elementos de higiene y aseo	Unidad	1	1.200.000	106	Días	4.240.000	323.030	-	-	-	323.030
P-03-04	Materiales Talleres de Manualidades y psicología	Unidad	45	74.000	106	Días	11.766.000	-	-	-	-	-
P-03-05	Celebración fechas especiales	Unidad	1	2.500.000	2	Veces	5.000.000	-	-	-	-	-
P-03-06	Kit Nutricionales	Unidad	45	250.000	2	Veces	22.500.000	-	-	-	-	-
P-04	Auxilio funerario para los beneficiarios del centro vida	**	**	**	**	**	3.200.000	-	-	-	-	-
P-04-01	Pago de auxilio funerario para los beneficiarios del centro vida, en caso de muerte natural o accidental; incluye, cofre, traslado, arreglo floral, ceremonia religiosa y sepultura	Número	1	3.200.000	1	De acuerdo a la necesidad	3.200.000	-	-	-	-	-
P-05	Fumigación y Control de plagas en el Centro Vida de MORELIA.	**	**	**	**	**	560.000	-	-	-	-	-
P-05-01	Realizar fumigación, control de plagas y desinfección del Centro vida de MORELIA	Unidad	1	280.000	2	Veces	560.000	-	-	-	-	-
Subtotal Aporte Municipio							243.776.765	17.603.030	30.960.000	11.340.000	13.230.000	73.133.030

EL DESEMBOLSO ANTICIPADO DEL 30% DEL VALOR TOTAL DEL APOORTE DEL MUNICIPIO DE MORELIA - CONVENIO DE ASOCIACION No 139 – CNV 002-2025 DEL 15 DE SEPTIEMBRE DEL 2025	\$73.133.030	30%
TOTAL, VALOR PLAN DE INVERSIÓN	\$73.133.030	30%

El presente Plan de Inversión se presenta por requerimiento por parte de la Supervisión del **CONVENIO DE ASOCIACION No 139 – CNV 002-2025 DEL 15 DE SEPTIEMBRE DEL 2025, por un valor de SETENTA Y TRES MILLONES CIENTO TREINTA Y TRES MIL TREINTA PESOS (\$73.133.030) M/CTE.** correspondiente al treinta por ciento (30%) del valor del aporte del municipio del Convenio.

Cordialmente,

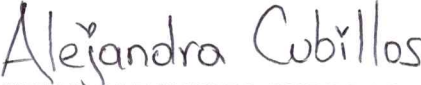
KELLY ALEJANDRA CUBILLOS
 C.C.: 1.117.526834
 Representante Legal – FUNDAFES

Florencia, 18 septiembre del 2025

Señores:

ALCALDIA MUNICIPAL
Municipio de Morelia
Departamento del Caquetá

Referencia: Plan de ejecución, desembolso anticipado CONVENIO DE ASOCIACION No 139 – CNV-002-2025

PLAN DE EJECUCIÓN – CONVENIO DE ASOCIACION No 139 – CNV-002-2025 DEL 15 DE SEPTIEMBRE DEL 2025	
CONTRATANTE:	MUNICIPIO DE MORELIA CAQUETA
NIT No:	800.095.773 – 4
CONTRATISTA:	FUNDACIÓN PARA LA SALUD EDUCACIÓN Y DESARROLLO INTEGRAL DE LAS ORGANIZACIONES SOCIALES - FUNDAFES
NIT No:	900.582.157 – 9
OBJETO:	AUNAR ESFUERZOS TÉCNICOS, ADMINISTRATIVOS, ECONÓMICOS Y LOGÍSTICOS PARA GARANTIZAR LA ASISTENCIA Y ATENCIÓN INTEGRAL A LOS ADULTOS MAYORES EN CONDICIONES DE VULNERABILIDAD DEL PROGRAMA CENTRO VIDA DEL MUNICIPIO DE MORELIA CAQUETÁ.
VALOR TOTAL:	DOSCIENTOS SESENTA Y OCHO MILLONES CIENTO CINCUENTA Y CUATRO MIL CUATROCIENTOS CUARENTA Y DOS PESOS (\$268.154.442) MCTE
VALOR APOORTE DEL MUNICIPIO:	DOSCIENTOS CUARENTA Y TRES MILLONES SETECIENTOS SETENTA Y SEIS MIL SETECIENTOS SESENTA Y CINCO PESOS (\$243.776.765) MCTE.
VALOR APOORTE DE LA ESAL:	VEINTICUATRO MILLONES TRESCIENTOS SETENTA Y SIETE MIL SEISCIENTOS SETENTA Y SIETE PESOS (\$24.377.677) MCTE.
SUPERVISOR:	LUZ ANDREA GOMEZ ORTIZ
PLAZO:	SE ESTIMA QUE EL PLAZO PREVISTO PARA LA EJECUCIÓN DEL CONVENIO SERÁ DE TRES (03) MESES Y DIECISEIS DIAS , CONTADOS A PARTIR DEL CUMPLIMIENTO DE LOS REQUISITOS DE EJECUCIÓN, DE CONFORMIDAD A LO ESTABLECIDO EN EL ARTÍCULO 23 DE LA LEY 1150 DE 2007 Y LA SUSCRIPCIÓN DEL ACTA DE INICIO.

AUNAR ESFUERZOS TÉCNICOS, ADMINISTRATIVOS, ECONÓMICOS Y LOGÍSTICOS PARA GARANTIZAR LA ASISTENCIA Y ATENCIÓN INTEGRAL A LOS ADULTOS MAYORES EN CONDICIONES DE VULNERABILIDAD DEL PROGRAMA CENTRO VIDA DEL MUNICIPIO DE MORELIA CAQUETÁ							PLAN DE EJECUCIÓN					
Código	Bienes o Servicio	Unidad de Medida	Cantidad	Valor Unitario	Frecuencia	Valor Total	15 septiembre	Octubre	Noviembre	Diciembre	Total	
P - 01	Recurso Humano	**	**	**	**	**	54.423.932	8.214.932	15.403.000	15.403.000	15.403.000	54.423.932
P-01-01	Coordinador	Persona	1	2.290.000	106 Días	8.091.333	1.221.333	2.290.000	2.290.000	2.290.000	8.091.333	
P-01-02	Conserje	Persona	1	1.733.000	106 Días	6.123.267	924.267	1.733.000	1.733.000	1.733.000	6.123.267	
P-01-03	Auxiliar de Aseo	Persona	1	1.545.000	106 Días	5.459.000	824.000	1.545.000	1.545.000	1.545.000	5.459.000	
P-01-04	Auxiliar de enfermería	Persona	1	2.191.000	106 Días	7.741.533	1.168.533	2.191.000	2.191.000	2.191.000	7.741.533	
P-01-05	Manipuladoras de alimentos	Persona	2	1.753.000	106 Días	12.387.867	1.869.867	3.506.000	3.506.000	3.506.000	12.387.867	
P-01-06	Persona para el desarrollo de actividades productivas - manualidades	Persona	1	1.041.000	106 3 días x semana	3.678.200	555.200	1.041.000	1.041.000	1.041.000	3.678.200	
P-01-07	Psicólogo	Persona	1	991.000	106 2 días x semana	3.501.533	528.533	991.000	991.000	991.000	3.501.533	
P-01-08	Técnico en gerontología o áreas afines.	Persona	1	991.000	106 2 días x semana	3.501.533	528.533	991.000	991.000	991.000	3.501.533	

P-01-09	Apoyo técnico en la resolución 2675 de 2013 (Ingeniero de alimentos)	Persona	1	619.000	106	2 días x semana	2.187.133	330.133	619.000	619.000	619.000	2.187.133
P-01-10	Nutricionista	Persona	1	496.000	106	2 días x Mes	1.752.533	264.533	496.000	496.000	496.000	1.752.533
P - 02	Alimentación Beneficiarios Centro vida	**	**	**	**	**	136.327.500	22.410.000	41.085.000	33.615.000	39.217.500	136.327.500
P-02-01	Alimentación (Desayunos)	Unidad	45	14.000	73	Veces	45.990.000	7.560.000	13.860.000	11.340.000	13.230.000	45.990.000
P-02-02	Alimentación (Almuerzo)	Unidad	45	18.000	73	Veces	59.130.000	9.720.000	17.820.000	14.580.000	17.010.000	59.130.000
P-02-03	Alimentación (Refrigerio Tarde)	Unidad	45	9.500	73	Veces	31.207.500	5.130.000	9.405.000	7.695.000	8.977.500	31.207.500
P - 03	Costos logísticos	**	**	**	**	**	49.265.333	3.285.333	19.910.000	6.160.000	19.910.000	49.265.333
P-03-01	Elementos enfermería	Unidad	1	1.180.000	106	Días	4.169.333	629.333	1.180.000	1.180.000	1.180.000	4.169.333
P-03-02	Papelería de oficina	Unidad	1	450.000	106	Días	1.590.000	240.000	450.000	450.000	450.000	1.590.000
P-03-03	Elementos de higiene y aseo	Unidad	1	1.200.000	106	Días	4.240.000	640.000	1.200.000	1.200.000	1.200.000	4.240.000
P-03-04	Materiales Talleres de Manualidades y psicología	Unidad	45	74.000	106	Días	11.766.000	1.776.000	3.330.000	3.330.000	3.330.000	11.766.000
P-03-05	Celebración fechas especiales	Unidad	1	2.500.000	2	Veces	5.000.000	-	2.500.000	-	2.500.000	5.000.000
P-03-06	Kit Nutricionales	Unidad	45	250.000	2	Veces	22.500.000	-	11.250.000	-	11.250.000	22.500.000
P-04	Auxilio funerario para los beneficiarios del centro vida	**	**	**	**	**	3.200.000	-	-	-	3.200.000	3.200.000
P-04-01	Pago de auxilio funerario para los beneficiarios del centro vida, en caso de muerte natural o accidental; incluye, cofre, traslado, arreglo floral, ceremonia religiosa y sepultura	Número	1	3.200.000	1	De acuerdo a la necesidad	3.200.000	-	-	-	3.200.000	3.200.000
P-05	Fumigación y Control de plagas en el Centro Vida de MORELIA.	**	**	**	**	**	560.000	-	280.000	-	280.000	560.000
P-05-01	Realizar fumigación, control de plagas y desinfección del Centro vida de MORELIA	Unidad	1	280.000	2	Veces	560.000	-	280.000	-	280.000	560.000
Subtotal Aporte Municipio							243.776.765	33.910.265	76.678.000	55.178.000	78.010.500	243.776.765

El presente Plan de Ejecución se presenta por requerimiento por parte de la Supervisión del **CONVENIO DE ASOCIACION No 139 – CNV 002-2025 DEL 15 DE SEPTIEMBRE DEL 2025, por un valor aporte de municipio de DOSCIENTOS CUARENTA Y TRES MILLONES SETECIENTOS SETENTA Y SEIS MIL SETECIENTOS SESENTA Y CINCO PESOS (\$243.776.765) MCTE.**

Cordialmente,

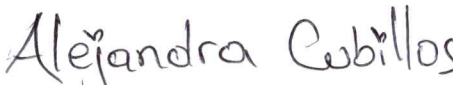
KELLY ALEJANDRA CUBILLOS
 C.C.: 1.117.526834
 Representante Legal – FUNDAFES



REPÚBLICA DE COLOMBIA
DEPARTAMENTO DE CAQUETÁ
MUNICIPIO DE MORELIA
 Nit. 800.095.773-4

**ACTA - DE APROBACION PLAN OPERATIVO Y DE INVERSION PARA PAGO
 DE DESEMBOLSO ANTICIPADO PRIMER 30%**

(Septiembre de 2025)

**CONVENIO DE ASOCIACION No. 139 – CNV-002-2025 DEL 15 DE
 SEPTIEMBRE DE 2025 SUSCRITO ENTRE EL MUNICIPIO DE MORELIA Y LA
 FUNDACION FUNDAFES**

OBJETO: AUNAR ESFUERZOS TÉCNICOS, ADMINISTRATIVOS, ECONOMICOS Y LOGISTICOS PARA GARANTIZAR LA ASISTENCIA Y ATENCIÓN INTEGRAL A LOS ADULTOS MAYORES EN CONDICIONES DE VULNERABILIDAD DEL PROGRAMA CENTRO VIDA DEL MUNICIPIO DE MORELIA CAQUETÁ.

En las instalaciones de la sala de juntas de la administración municipal, se reunieron en el comité Técnico operativo del convenio de asociación No. 139 – CNV-002-2025 del 15 de septiembre de 2025, conformado por la supervisora y la representante legal de la fundación Fundafes, en cumplimiento a lo descrito en los estudios previos, con el fin de definir y aprobar el plan operativo y de inversión presentado por la fundación en mención, celebrado de acuerdo a las necesidades de la ejecución del convenio para efectos del primer pago equivalente al 30% como desembolso anticipado del convenio celebrado. De esta manera y una vez revisado el plan de inversión, el comité en pleno aprueba a las actividades a desarrollar con el respetivo presupuesto necesario para el cumplimiento de las actividades programadas.

Se anexa el plan de inversión al expediente contractual.

Luiz Andrea Gomez

LUZ ANDREA GOMEZ ORTIZ

Coordinadora de víctimas y programas sociales
 Supervisor

Alejandra Cubillos

KELLY ALEJANDRA CUBILLOS R.

Representante legal
 Fundafes

Calle 3 Cra 3 Esquina Frente al Parque Principal, Cel. 3204243386 – 3208335923

Código postal 185010

www.morelia-caqueta.gov.co - alcaldia@morelia-caqueta.gov.co

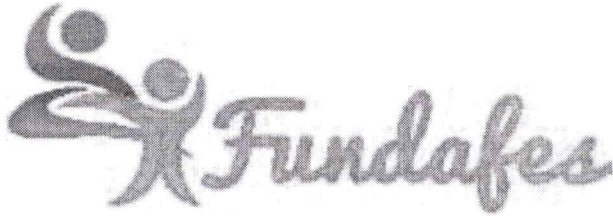

FUNDACION PARA LA SALUD, EDUCACION Y DESARROLLO INTEGRAL DE LAS ORGANIZACIONES SOCIALES - FUNDAFES

Nit 900582157

Factura Electrónica De Venta No

No. 2237

Documento Oficial de Autorización de Numeración Facturación Electrónica No. 18764082337639 que habilita desde 2002 hasta 5000. Vence 2026-10-28

SOMOS REGIMEN TRIBUTARIO ESPECIAL NO PRACTICAR RETENCIÓN EN LA FUENTE DE ACUERDO A LA LEY 1819 ART. 140 Y EN LOS ART. 364 AL 366 DEL ESTATUTO TRIBUTARIO

No somos Agentes de Retención de IVA

No somos Grandes Contribuyentes Actividad Económica ICA 9499 4.00 X 1000

Table with client information (MUNICIPIO DE MORELIA), invoice date (17/09/2025), and itemized list of services including 'SERVICIO DE ALIMENTACION TIPO DESAYUNO' and 'ELEMENTOS DE HIGIENE Y ASEO'.

Total líneas o ítems: 3

Valor en Letras

SETENTA Y TRES MILLONES CIENTO TREINTA Y TRES MIL TREINTA PESOS M/CTE

Summary table with columns for SUBTOTAL (73.081.454), IVA (51.576), and TOTAL DE LA OPERACIÓN (73.133.030).

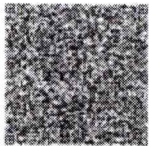

Representación Gráfica de la Factura de Venta Electrónica

Fecha y Hora de Generación: 17/09/2025 17:38:06

CL 27 20 79 BR ACOLSURE Teléfono 3142087595 Florencia Correo Electrónico fundafesfundacion@gmail.com

Certificado Bancario

Martes, 18 de septiembre de 2025

Señor(a)
A QUIEN PUEDA INTERESAR

BANCOLOMBIA S.A. se permite informar que FUND PARA LA SALUD EDUC Y DLLO INTEGRAL identificado(a) con NIT 900582157, a la fecha de expedición de esta certificación, tiene con el banco los siguientes productos:

Producto	No. Producto	Fecha Apertura	Estado
CUENTA DE AHORROS	847-000025-12	2024/02/27	ACTIVA

***Importante:** Esta constancia solo hace referencia a los productos mencionados anteriormente.

*Si desea verificar la veracidad de esta información, puede comunicarse con la Sucursal Telefónica Bancolombia los siguientes números: Medellín - Local: (60-4) 510 90 00 - Bogotá - Local: (60-1) 343 00 00 - Barranquilla - Local: (60-5) 361 88 88 - Cali - Local: (60-2) 554 05 05 - Resto del país: 01800 09 12345. Sucursales Telefónicas en el exterior: España (34) 900 995 717 - Estados Unidos (1) 1 866 379 97 14.



Catalina Cortés Uribe.
Gerente Servicios Contact Center & BPO.

**CERTIFICADO PERTENENCIA AL RÉGIMEN TRIBUTARIO ESPECIAL
EL SUSCRITO REVISOR FISCAL CERTIFICA:**

1. Que la **FUNDACIÓN PARA LA SALUD, EDUCACIÓN Y DESARROLLO INTEGRAL DE LAS ORGANIZACIONES SOCIALES - FUNDAFES** con NIT 900.852.157-9 es una persona jurídica de derecho privado sin ánimo de lucro creada por iniciativa particular, mediante Acta No 0000004 del 29 de octubre de 2014, inscrita el 06 de noviembre de 2014 en la Cámara de Comercio de Florencia bajo de Registro N° 0009751.
2. Que la **FUNDACIÓN PARA LA SALUD, EDUCACIÓN Y DESARROLLO INTEGRAL DE LAS ORGANIZACIONES SOCIALES - FUNDAFES** tiene como objeto social la promoción y gestión del desarrollo sostenible territorial en forma integral de la calidad de vida de las personas y en general de la población de bajos recursos o con necesidades básica insatisfechas altas.
3. Que los aportes no generan excedentes, dividendos, utilidades ni beneficios económicos asociados, o fundadores; la Fundación revierte sus excedentes en el mismo objeto social y un fondo patrimonial en caso de liquidación pasara a otra entidad que cumpla fines similares.
4. Que la **FUNDACIÓN PARA LA SALUD, EDUCACIÓN Y DESARROLLO INTEGRAL DE LAS ORGANIZACIONES SOCIALES - FUNDAFES** está sometida a la vigilancia de la Cámara de Comercio de Florencia para el Caquetá, ante la cual se encuentra inscrita.
5. De acuerdo con lo estipulado en la Ley 1819 Art. 140 y en los Artículos 364 a 366 del Estatuto Tributario, la **FUNDACIÓN PARA LA SALUD, EDUCACIÓN Y DESARROLLO INTEGRAL DE LAS ORGANIZACIONES SOCIALES - FUNDAFES** pertenece al Régimen Tributario Especial.
6. Que la **FUNDACIÓN PARA LA SALUD, EDUCACIÓN Y DESARROLLO INTEGRAL DE LAS ORGANIZACIONES SOCIALES - FUNDAFES** cumplió con el requisito formal de presentar la declaración de renta y complementarios del año gravable de 2023, dentro de los plazos establecidos por la ley.

Se expide el presente certificado en la
ciudad de **FLORENCIA** el día

18 DE SEPTIEMBRE DEL 2025



JORGE HERNAN ROA BUSTAMANTE
Tarjeta Profesional No. 170111-T
Revisor Fiscal FUNDAFES

**CERTIFICACIÓN DE PAGO DE APORTES AL SISTEMA DE SEGURIDAD SOCIAL Y
PARAFISCALES**

CERTIFICACIÓN POR PARTE DEL REVISOR FISCAL

Yo, **JORGE HERNAN ROA BUSTAMANTE**, identificado con cédula de ciudadanía No. 6.805.125 de Florencia, y con Tarjeta Profesional No. 170111-T de la Junta Central de Contadores, en mi condición de Revisor Fiscal de la **FUNDACIÓN PARA LA SALUD, EDUCACIÓN Y DESARROLLO INTEGRAL DE LAS ORGANIZACIONES SOCIALES - FUNDAFES**, identificada con NIT No. 900.582.157-9 de Florencia, luego de examinar los estados financieros de la empresa de acuerdo con las normas de auditoría generalmente aceptadas en Colombia, certifico que durante los últimos seis (6) meses calendario legalmente exigibles, la empresa se encuentra al día y a paz y salvo por todo concepto relacionado con los aportes al sistema de seguridad social, parafiscales y pagos de nómina a los empleados de la entidad, exigidos por la ley.

Lo anterior en cumplimiento de lo dispuesto en el artículo 50 de la Ley 789 de 2002, y Ley 828/2003 y el artículo 23 de la Ley 1150 de 2007.

Dada en Florencia – Caquetá a los dieciocho (18) días del mes de septiembre del 2025.



JORGE HERNAN ROA BUSTAMANTE

Tarjeta Profesional No. 170111-T

Revisor Fiscal FUNDAFES

UNIDAD ADMINISTRATIVA ESPECIAL

JUNTA CENTRAL DE CONTADORES



Certificado No:

7666464650063485

LA REPUBLICA DE COLOMBIA
MINISTERIO DE COMERCIO, INDUSTRIA Y TURISMO
UNIDAD ADMINISTRATIVA ESPECIAL
JUNTA CENTRAL DE CONTADORES

CERTIFICA A:
QUIEN INTERESE

Que el contador público JORGE HERNAN ROA BUSTAMANTE identificado con CÉDULA DE CIUDADANÍA No 6805125 de FLORENCIA (CAQUETA) Y Tarjeta Profesional No 170111-T SI tiene vigente su inscripción en la Junta Central de Contadores y desde la fecha de Inscripción.

NO REGISTRA ANTECEDENTES DISCIPLINARIOS

Dado en BOGOTA a los 2 días del mes de Julio de 2025 con vigencia de (3) Meses, contados a partir de la fecha de su expedición.

Sandra Milena Barrios Pulido
SANDRA MILENA BARRIOS PULIDO
DIRECTOR GENERAL

ESTE CERTIFICADO DIGITAL TIENE PLENA VALIDEZ DE CONFORMIDAD CON LO ESTABLECIDO EN EL ARTICULO 2 DE LA LEY 527 DE 1999, DECRETO UNICO REGLAMENTARIO 1074 DE 2015 Y ARTICULO 6 PARAGRAFO 3 DE LA LEY 962 DEL 2005

Para confirmar los datos y veracidad de este certificado, lo puede consultar en la página web www.jcc.gov.co digitando el número del certificado



