**CM-003-2026**

**ANEXO 1**
**ANEXO TÉCNICO INTERVENTORÍA**

**INTERVENTORIA TÉCNICA, ADMINISTRATIVA, CONTABLE, LEGAL, AMBIENTAL Y FINANCIERA PARA EL MEJORAMIENTO Y/O MANTENIMIENTO Y/O ADECUACIÓN DE LOS ESCENARIOS DEPORTIVOS Y RECREATIVOS Y AREAS COMPLEMENTARIAS, ADMINISTRADOS POR EL INDER MEDELLÍN**

## 1. DESCRIPCIÓN GENERAL DEL PROYECTO A REALIZAR LA INTERVENTORÍA

El INDER, en cumplimiento de su objeto misional ejecuta una serie de actividades y estrategias para el fomento del deporte, la recreación y la actividad física, contando con una amplia oferta institucional; así como actividades operativas asociadas a la adecuación y mantenimiento de los escenarios deportivos y recreativos administrados por el Instituto, entre otras actividades de carácter administrativo, en espacios que contribuyan al mejoramiento de la cultura ciudadana y la calidad de vida de los habitantes del Distrito de Medellín, mediante el fomento de las prácticas del deporte, la recreación y la actividad física en escenarios adecuados y administrados por la institución.

De acuerdo con lo anterior y con el fin de maximizar la vida útil de la infraestructura física de los escenarios y cumplir con las normas de calidad, se ha reconocido la necesidad de intervenir escenarios que, por sus características, presentan fallas o deterioros que requieren intervención inmediata; han tenido ausencia de mantenimiento en los últimos años y presentan riesgo para la integridad de las personas que hacen uso de ellos.

Por estas razones, el equipo técnico y administrativo del Instituto, adscrito a la Subdirección de Escenarios Deportivos realizó la respectiva revisión y diagnóstico de los escenarios a intervenir, con el fin de identificar las condiciones y especificaciones de las actividades a realizar, buscando, especialmente, favorecer de manera directa a varias comunas de la ciudad, por lo cual, se priorizaron aquellos escenarios que tenían mayor grado de criticidad y así garantizar mejores condiciones para los ciudadanos que buscan cada día aprovechar estos espacios en la práctica de actividades recreativas y deportivas.

Teniendo en cuenta las actividades específicas y el alcance en número de escenarios a intervenir en el marco del contrato de obra y en atención a lo dispuesto en la Ley 80 de 1993, se hace necesario contratar la interventoría que tendrá a su cargo la ejecución del control técnico, administrativo, contable, jurídico, financiero y ambiental para **EL MEJORAMIENTO Y/O MANTENIMIENTO Y/O ADECUACIÓN DE LOS ESCENARIOS DEPORTIVOS Y RECREATIVOS Y AREAS COMPLEMENTARIAS, ADMINISTRADOS POR EL INDER MEDELLÍN.**

## 2. DETALLE DEL PROYECTO AL CUAL SE REALIZARÁ LA INTERVENTORÍA

La información del proceso al que se le realizará la interventoría es el siguiente:

Número del proceso del contrato de obra: LP-002-2026

**Objeto:** EL MEJORAMIENTO Y/O MANTENIMIENTO Y/O ADECUACIÓN DE LOS ESCENARIOS DEPORTIVOS Y RECREATIVOS Y AREAS COMPLEMENTARIAS, ADMINISTRADOS POR EL INDER MEDELLÍN.

**Ubicación:** La ejecución del contrato se realizará en los siguientes escenarios:

| NOMBRE | DIRECCIÓN | COMUNA |
|---|---|---|
| CANCHA POLIDEPORTIVA VILLATINA | Cl 56B x Cr 17C | 8 |
| CANCHA POLIDEPORTIVA PACIFICO | Cr 17A x Cl 56H | 8 |
| CANCHA POLIDEPORTIVA LA MANSION | Cr 42 x Cl 64 15 | 8 |
| CANCHA POLIDEPORTIVA QUINTAS DEL SALVADOR | Cl 36 x Cr 34F | 9 |
| CANCHA DE MINIFUTBOL LAS AZALEAS | Cl 47 x Cr 27 | 9 |
| CANCHA DE MICROFUTBOL EL AVILA | Cr 30 x Cl 38A | 9 |
| CANCHA DE BALONCESTO BALCON DE MIRAFLORES | Cl 42 x Cr 22B | 9 |
| CANCHA DE BALONCESTO EL AVILA | Cr 30 x Cl 38A | 9 |
| CANCHA DE BALONCESTO ESFUERZOS DE PAZ | Cr 28 x Cl 58 | 8 |

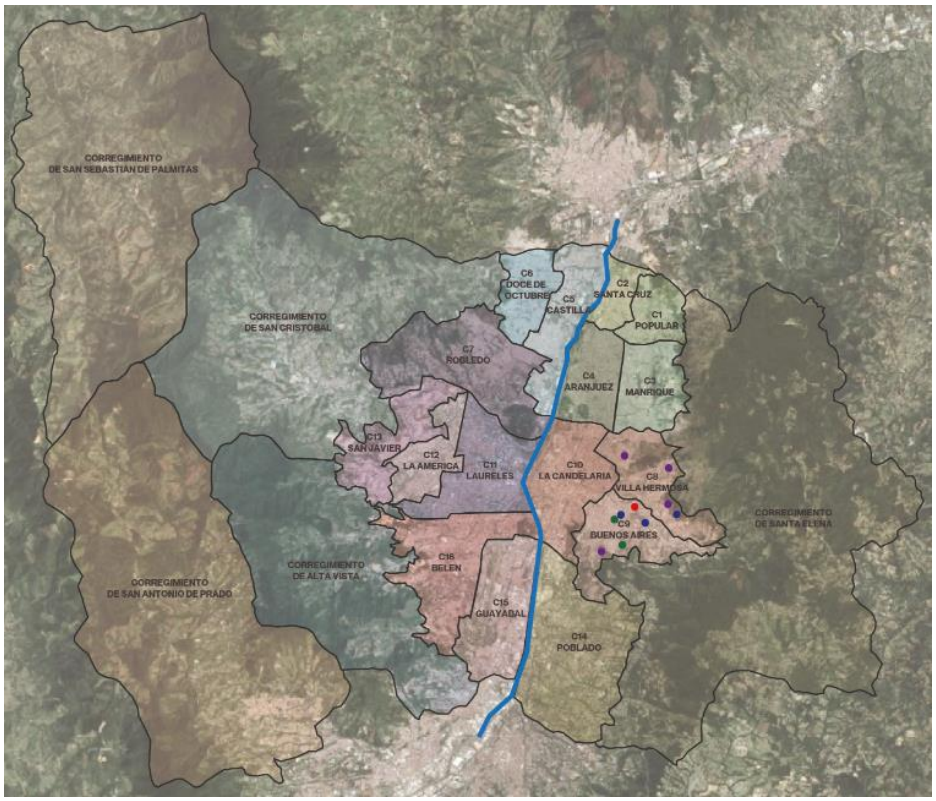


Figura 1.1. Ubicación geográfica de los escenarios

**Convenciones:**
**Rojo:** Cancha Minifutbol
**Verde:** Cancha Baloncesto
**Morado:** Cancha polideportivas
**Azul:** Cancha Microfutbol

## 3. PRINCIPALES ACTIVIDADES POR EJECUTAR DE LA INTERVENTORÍA

Las actividades que deberá cumplir el Interventor para el proyecto de infraestructura social son las siguientes:

### 3.1. OBLIGACIONES GENERALES:

1. Cumplir con las condiciones establecidas en los Documentos del Proceso de Contratación.
2. Desarrollar el objeto del Contrato en las condiciones de calidad, oportunidad, y obligaciones definidas en los Documentos del Proceso de Contratación.
3. Garantizar la calidad de los servicios prestados y/o productos entregables de acuerdo con el Anexo Técnico, el Pliego de Condiciones y demás Documentos del proceso.
4. Dar a conocer a la Entidad cualquier reclamación que indirecta o directamente pueda tener algún efecto sobre el objeto del Contrato o sobre sus obligaciones.
5. Acreditar el cumplimiento de la formación académica y la experiencia del equipo de trabajo definido en el Anexo Técnico 1 en los plazos acordados con la Entidad.
6. Identificar las oportunidades para promover la vinculación de mano de obra de personal local durante la ejecución del Contrato.
7. Implementar las medidas identificadas para promover el empleo local en el sitio donde se desarrolla la Consultoría.
8. Dar cabal cumplimiento al pacto de transparencia y declaraciones de la carta de presentación de la oferta.
9. Informar a la Entidad cuando ocurra una situación que implique una modificación del estado de los Riesgos existentes al momento de proponer o celebrar el contrato, como sería el caso de la existencia de investigaciones, medidas de aseguramiento o condenas proferidas en Colombia o en el extranjero que afecten al Consultor o incidan en su capacidad para continuar con la ejecución del Contrato.
10. Comunicarle a la Entidad cualquier circunstancia política, jurídica, social, económica, técnica, ambiental o de cualquier tipo, que pueda afectar la ejecución de este Contrato.
11. Durante la ejecución del Contrato deberá observar las leyes y los reglamentos relativos a Salud Ocupacional y Seguridad Industrial y tomar todas aquellas precauciones necesarias para evitar que se produzcan en las zonas de sus campamentos de trabajo, accidentes o condiciones insalubres;

así como dotar a su personal y asegurar el uso adecuado de los elementos de protección personal (EPP).

**12.** Informar los cambios en la composición del capital social de la persona jurídica cada vez que ocurran; la existencia de pactos o acuerdos de accionistas que guarden relación con las actividades de la sociedad; su pertenencia o no a un grupo empresarial, si se trata de una matriz, subordinada, o sucursal de sociedad extranjera, así como la información relevante de índole jurídica, comercial o financiera, como lo es indicar si está en proceso de liquidación la persona jurídica o sus representantes legales, socios o accionistas.

**13.** Cumplir con sus obligaciones laborales respecto del personal a su cargo y con las obligaciones tributarias y ambientales que le correspondan de acuerdo con su labor.

**14.** Ejecutar el Contrato con el Personal Clave Evaluable ofrecido en el Procedimiento de Contratación. En caso de requerir el cambio de personal, por razones que deben quedar sustentadas en el expediente del Contrato, el Consultor presentará las hojas de vida del aspirante, con sus respectivos soportes para evaluación de la Entidad, en un plazo no mayor a tres (03) días hábiles. La persona que reemplazará al profesional del personal clave evaluable debe cumplir con los requisitos mínimos descritos en la "Matriz 4-Información del personal clave evaluable" y tener el año de experiencia específica adicional y/o tener un título de posgrado adicional, si se trata de un profesional por el cual se asignó puntaje.

**15.** Acreditar el cumplimiento de la formación académica y la experiencia del equipo de trabajo definido en el Anexo Técnico 1 en los plazos acordados con la Entidad

**16.** Realizar sus entregables (comunicaciones, informes, memorias de cálculo, diseños por componentes) en papel que cumpla con las siguientes características; (i) estar certificado en el Sello Ambiental Colombiano, o (ii) estar en papel reciclado o procedente de fuentes forestales sostenibles o naturales y libre de cloro elemental.

**17.** Realizar todos los pagos de honorarios y/o salarios, parafiscales e indemnizaciones a que haya lugar e igualmente dar cumplimiento a las normas de afiliación y pago de seguridad social integral (salud, pensiones y riesgos), que le correspondan de acuerdo con el personal que llegare a emplear en la ejecución del Contrato, en las cuantías establecidas por la ley y oportunamente. Deberá demostrar el aporte a los sistemas de seguridad social integral y parafiscal (artículo 50 Ley 789 de 2002 y artículo 23 Ley 80 de 1993) que le corresponda para cada pago o abono en cuenta según la forma de pago.

**18.** Manejar con la debida confidencialidad la información a que tenga acceso, así como la producida a lo largo de la ejecución del Contrato.

**19.** Reportar la información relacionada con la ejecución del contrato o que tenga incidencia en ella cuando sea requerida por la Entidad.

**20.** Cuando el contratista haya diligenciado la Opción 1 del Formato 7A ncorporar como mínimo el La Entidad Estatal incluirá el porcentaje definido en el numeral 4.4.1 del documento base que sea por lo menos del ochenta

por ciento (80 %), sin perjuicio de incluir uno superior de personal colombiano para el cumplimiento del contrato.

**21.** Cuando el contratista haya diligenciado el Formato 7B – Incorporación de Componente Nacional en Servicios Extranjeros Incorporar como mínimo el noventa por ciento (90 %) de personal calificado de origen colombiano para el cumplimiento del contrato.

**22.** Cuando al adjudicatario se le haya otorgado el puntaje por concepto del factor de sostenibilidad definido en el numeral 4.3 del Pliego de Condiciones El contratista se compromete a realizar durante la ejecución del contrato las siguientes actividades:

- Presentar sus entregables (comunicaciones, informes, memorias de cálculo, diseños por componentes, entre otros), siempre que aplique, en impresión a doble cara, así mismo utilizando papel que cuente con (i) el certificado del Sello Ambiental Colombiano y/o cualquier otra etiqueta ambiental o (ii) sea papel con contenido reciclado o procedente de fuentes forestales sostenibles o naturales y estar libre de cloro elemental.

- En caso que los documentos no permitan la reutilización de papel, estos documentos deben garantizar que se realizó el uso de papel 100% ecológico, o fabricado con madera proveniente de plantaciones forestales sostenibles y 100% libre de coloro elemental o que cuente con una etiqueta ambiental, como el Sello Ambiental Colombiano.

- Durante la ejecución del contrato, el futuro contratista adjuntará la ficha técnica del papel a utilizar.

- Contar con un programa de reciclaje y gestión integral de residuos (ordinarios, aprovechables, orgánicos, residuos de aparatos eléctricos y electrónicos-RAEES), donde se establezcan de manera evidenciable a través de metas e indicadores, las medidas implementadas de reciclaje y/o reutilización de residuos y su adecuada gestión. Durante la ejecución del proyecto tendrá que presentar el documento del "Programa de reciclaje y gestión integral de residuos" y sus informes periódicos de resultados del programa con el seguimiento de las metas e indicadores, así mismo, evidencias documentales como registros fotográficos, certificaciones, convenios con gestores, entre otros.

- Capacitar al personal (puede ser el equipo interno de la interventoría o al personal del contratista), en temas de sostenibilidad en el ejercicio de la labor de interventoría, por ejemplo, gestión de residuos, reciclaje y aprovechamiento de residuos, ahorro de agua, ahorro de energía, estilos de vida sostenibles, consumo responsable, transporte sostenible, entre otros. Así mismo, se debe capacitar al personal sobre temas ambientales relacionados con los proyectos sujetos a interventoría, por ejemplo, gestión de residuos de construcción y demolición, uso y manejo adecuado del suelo, conflictos socio ambientales y medidas de manejo, reglamentación ambiental, atención de

emergencias ambientales, gestión de residuos peligrosos, manejo de sustancias químicas, entre otros. Durante la ejecución del proyecto tendrá que presentar soporte de las capacitaciones, que incluya evaluación de conocimiento y registro fotográfico.

- Contar con un programa de transporte sostenible, donde se establezcan de manera evidenciable, a través de metas e indicadores, medidas que contengan entre otros, algunos aspectos relacionados con diversificación de modos de transporte como por ejemplo: combinación con el sistema público, vehículos compartidos, sistemas de movilidad activa puede ser uso de bicicletas, patinetas o incluso caminar, de ser posible uso de tecnologías limpias y vehículos de bajas emisiones o uso compartido de vehículos y promover opciones de transporte seguro y aspectos de conducción eficiente, entre otros.

- Durante la ejecución del proyecto tendrá que adjuntar el documento "Programa de transporte sostenible" e informes periódicos con los resultados del programa que contenga el seguimiento de las acciones, las metas e indicadores. El contratista adjudicatario podrá acreditar este requisito con uno o con varios de los factores que se enuncian a modo de ejemplo u otros que cumplan con la misma finalidad.

- Asegurar que los equipos tecnológicos a utilizar, por ejemplo, computadores, impresoras, tabletas, entre otros, cumplan con norma técnica de bajo consumo energético. Durante la ejecución del proyecto tendrá que entregar la ficha técnica de los equipos en donde se evidencie el cumplimiento de la norma técnica de bajo consumo energético.

- Asegurar la gestión adecuada de los residuos (ordinarios, aprovechables, residuos de aparatos eléctricos y electrónicos-RAEES) generados durante la prestación del servicio de consultoría en el marco de la normatividad vigente y aplicable, así como toda aquella que la modifique o la sustituya. Durante la ejecución del proyecto tendrá que entregar actas o documentos que evidencien la gestión de residuos efectuada durante la ejecución del contrato

  **Nota:** Estos documentos deberán contener como mínimo: Fecha de expedición; nombre del gestor, NIT del gestor, número de la licencia ambiental o resolución por medio de la cual se autoriza el desarrollo de la actividad a la (s) empresa (s) gestora (s) responsable de manejo del residuo (para el caso de la gestión de RAEES), descripción del residuo (tipo, cantidad), gestión realizada con el residuo (almacenamiento, transporte o movilización, tratamiento, aprovechamiento y/o disposición final).

**23.** El consultor verificará la presencia de grupos étnicos de acuerdo con la ley 21 de 1991, convenio 169 de la OIT frente a la consulta previa y demás normas que lo modifiquen, complementen o sustituyan.

**24.** Realizar las actividades necesarias para el cumplimiento del objeto del contrato a entera satisfacción, así como las demás actividades que relacionadas con el objeto de este y que sean necesarias para lograr los fines buscados.

**25.** Cumplir con las especificaciones técnicas solicitadas para el desarrollo del contrato.

**26.** Velar por el cumplimiento del plazo establecido para la ejecución del objeto contractual.

**27.** Atender las consultas que el Contratante o el Supervisor hagan durante la ejecución del contrato.

**28.** Participar en la elaboración de la liquidación respectiva en el término que se ha establecido, cuando a esta haya lugar.

**29.** Mantener vigentes las garantías otorgadas, en caso de que procedan.

**30.** Cumplir con todas las obligaciones laborales, de Seguridad Social, ARL y el pago de las obligaciones Parafiscales vigentes de los empleados y/o contratistas que utilice en el desarrollo del objeto contractual.

**31.** Pagar los salarios y prestaciones sociales y los costos administrativos de conformidad con la oferta económica presentada

**32.** Respetar los buenos usos sociales, la cultura ciudadana y las buenas costumbres en la ejecución contractual.

## 1.1 OBLIGACIONES ESPECIFICAS:

1. Revisar integralmente los documentos precontractuales y contractuales del contrato de obra, incluyendo estudios previos, pliegos de condiciones, propuesta del contratista, contrato, anexos técnicos y demás documentos que hagan parte del mismo.
2. Formular por escrito a la Entidad todas las recomendaciones, observaciones o advertencias que resulten necesarias para la adecuada ejecución del contrato, aun cuando estas no hayan sido solicitadas expresamente por la Entidad.
3. Aportar las hojas de vida de los profesionales requeridos como personal clave, dentro del termino señalado y que cumplan a cabalidad con los perfiles solicitados.
4. Velar porque la ejecución del contrato de obra se realice conforme al objeto contractual, especificaciones técnicas, planos, diseños, normas aplicables y demás documentos que lo integran.
5. Verificar permanentemente que la ejecución de las obras se ajuste a los diseños, planos, especificaciones técnicas, memorias de cálculo y normas de calidad aplicables.
6. Realizar visitas periódicas y verificaciones directas en campo para comprobar las dimensiones, especificaciones y cantidades de obra ejecutadas.
7. Tomar y verificar las medidas de la obra ejecutada, registrando la información en las respectivas carteras de campo, las cuales deberán permanecer disponibles para verificación por parte de la Entidad.

8. Controlar la calidad de los materiales utilizados en la obra mediante la revisión de los resultados de ensayos de laboratorio y pruebas de campo realizados por laboratorios debidamente acreditados, sin que ello releve al contratista de su responsabilidad sobre la calidad de la obra.
9. Ordenar al contratista de obra la reparación, reposición o reconstrucción de las obras defectuosas o que no cumplan con las especificaciones técnicas, estableciendo los plazos para su corrección.
10. Verificar que el contratista disponga de los frentes de trabajo, personal técnico, mano de obra y equipos necesarios y suficientes para garantizar el cumplimiento del plazo contractual.
11. Evaluar y controlar permanentemente la programación de obra y su avance físico, con el fin de identificar oportunamente posibles desviaciones frente al cronograma y proponer las acciones correctivas correspondientes.
12. Llevar el control del avance de obra mediante herramientas técnicas como cronogramas, diagramas, curvas de avance o cualquier otro sistema que permita identificar la ruta crítica del proyecto.
13. Mantener actualizada la bitácora de obra, registrando diariamente las actividades ejecutadas, condiciones climáticas, personal, equipos, materiales utilizados, avances de obra, instrucciones impartidas y demás aspectos relevantes para el desarrollo del proyecto.
14. Garantizar que todas las observaciones, instrucciones, autorizaciones o constancias relacionadas con la ejecución de la obra queden registradas por escrito.
15. Atender y dar respuesta a requerimientos formulados por la Entidad, la ciudadanía, organismos de control, veedurías ciudadanas o cualquier otra autoridad competente.
16. Preparar y presentar los informes mensuales de interventoría dentro de los primeros diez (10) días calendario de cada mes, los cuales deberán contener el seguimiento técnico, administrativo, financiero, jurídico, ambiental, social y de seguridad y salud en el trabajo del proyecto.
17. Elaborar y presentar el informe final de interventoría dentro de los cinco (5) días calendario siguientes a la liquidación del contrato de obra, incluyendo el consolidado de la ejecución contractual y la totalidad de los documentos técnicos y administrativos del proyecto.
18. Realizar el seguimiento financiero del contrato de obra, verificando que los recursos se ejecuten de manera eficiente, conforme al presupuesto aprobado.
19. Revisar, verificar y aprobar las actas de pago del contrato de obra, junto con sus respectivas memorias de cálculo y soportes técnicos.
20. Analizar y recomendar la aprobación de modificaciones contractuales relacionadas con cantidades de obra, precios no previstos, ajustes de programación o cambios de diseño, mediante los soportes técnicos correspondientes.

21. Presentar a la Entidad la proyección actualizada del presupuesto del contrato de obra cuando sea requerido.
22. Verificar que el personal vinculado a la ejecución del contrato cumpla con los perfiles profesionales, experiencia y dedicación ofrecidos en la propuesta presentada por el interventor.
23. Solicitar autorización previa a la Entidad para cualquier cambio de personal propuesto en la oferta, acreditando que el nuevo profesional cumple con los requisitos exigidos.
24. Verificar el cumplimiento de las obligaciones laborales del contratista respecto a su personal, incluyendo afiliación y pago oportuno al Sistema de Seguridad Social Integral, prestaciones sociales y aportes parafiscales.
25. Garantizar que el personal requerido para la ejecución del contrato se encuentre debidamente afiliado al Sistema General de Riesgos Laborales conforme al nivel de riesgo correspondiente.
26. Realizar seguimiento al cumplimiento del Plan de Manejo Ambiental, el Plan de Acción Socioambiental en Obra (PASAO) y demás instrumentos ambientales exigidos para la ejecución del proyecto.
27. Verificar que la ejecución de las obras cumpla con la normativa vigente en materia ambiental, gestión de residuos, seguridad industrial, salud en el trabajo y manejo de sustancias químicas.
28. Vigilar la correcta implementación de las medidas de seguridad industrial y salud en el trabajo durante la ejecución de la obra.
29. Efectuar el seguimiento y monitoreo ambiental del proyecto, recomendando e implementando las acciones correctivas que resulten necesarias.
30. Apoyar a la Entidad en la elaboración del acta de liquidación del contrato de obra.
31. Entregar con el informe final los documentos de cierre del proyecto, entre ellos:
    a. Pólizas actualizadas
    b. Actas de pago con memorias de cálculo
    c. Paz y salvo de trabajadores, profesionales y proveedores
    d. Planos récord
    e. Manuales de mantenimiento
    f. Registro fotográfico del proyecto
    g. Bitácora original de obra
    h. Certificaciones y documentos exigidos por la normativa aplicable
32. Garantizar el cumplimiento de la normativa vigente en materia ambiental, laboral, seguridad industrial, seguridad y salud en el trabajo y gestión de residuos aplicable a la ejecución del contrato.
33. Cumplir con los lineamientos establecidos en el Manual de Contratación de la Entidad y los procedimientos definidos para el ejercicio de la supervisión e interventoría.

34. Aplicar todas las disposiciones legales y reglamentarias vigentes durante la ejecución del contrato, así como aquellas que las modifiquen, complementen o sustituyan.
35. Solicitar a la Entidad, cuando la complejidad técnica lo requiera, la contratación de especialistas que apoyen la labor de interventoría, previa justificación técnica.
36. Cumplir con las demás obligaciones que se deriven de la naturaleza, objeto y alcance del contrato de interventoría.

## 3.2. OBLIGACIONES AMBIENTALES:

1. Dar cumplimiento estricto del Decreto 1382 de 2014 ''Por el cual se acoge la guía de manejo socio ambiental para la construcción de obras de infraestructura pública en el Municipio de Medellín'', por lo tanto, el contratista deberá entregar previo al inicio de la ejecución de la obra el Plan de Acción Socio ambiental en Obra- PASAO junto con los anexos, el cual deberá ser aprobado por Interventoría y/o supervisión. Periodicidad: Primer mes de ejecución
2. Presentar informe mensual con los anexos de la ejecución del Plan de Acción Socio ambiental en Obra- PASAO. Periodicidad: Mensual
3. Todas las demás inherentes y necesarias para el cabal cumplimiento del presente contrato.

Sin limitarse a lo anterior, el Interventor debe cumplir sus obligaciones derivadas de las Leyes 80 de 1993 y 1474 de 2011 y demás que las modifiquen, adicionen o sustituyan.

## DERECHOS DEL CONTRATISTA

El Consultor tiene derecho a:

Recibir la remuneración por la ejecución del Contrato de Consultoría en los términos pactados en la cláusula 8 del Contrato.

Sin limitarse a lo anterior, el Interventor debe cumplir sus obligaciones derivadas de las Leyes 80 de 1993 y 1474 de 2011 y demás que las modifiquen, adicionen o sustituyan.

## OBLIGACIONES DE LA CONTRATANTE:

1. Designar el personal idóneo para realizar la función de interventoría del contrato para su debida ejecución.
2. Pagar el valor del contrato de acuerdo con la forma de pago estipulada.
3. Facilitar la información y los elementos necesarios para el cabal cumplimiento del objeto contractual y su alcance.

## 4. PLAZO PARA LA EJECUCIÓN DEL CONTRATO

El plazo previsto para la ejecución de las actividades que se deriven del presente proceso es el establecido en la sección 1.1. del Pliego de Condiciones, el cual se contará en la forma prevista en el "Anexo 5 – Minuta del Contrato de Interventoría".

### 4.1. Etapa Inicial

En esta etapa del proyecto, el interventor conjuntamente con la contratista de obra deberá revisar y verificar la totalidad de la información suministrada por el INDER, de ser necesario se realizarán los ajustes y/o complementos de los productos entregados, de tal forma que se garantice la ejecución de las obras, en los plazos establecidos y con las calidades solicitadas.

La revisión y verificación deberá ejecutarse máximo dentro de los cinco (5) días siguientes a la firma del acta de inicio.

### 4.2. Etapa de adecuación y mantenimiento:

En esta etapa se realizará el control y seguimiento a todas las actividades ejecutadas de acuerdo con lo descrito en el presupuesto oficial de la obra para cada uno de los escenarios, de acuerdo con los diseños entregados, hasta adelantar el recibo formal de la obra.

### 4.3. Etapa de liquidación:

Esta etapa comprende el desarrollo del trámite para la suscripción del acta de liquidación del Contrato

## 5. FORMA DE PAGO

EL INSTITUTO DE DEPORTES Y RECREACIÓN DE MEDELLÍN - INDER Medellín pagará el valor del contrato, en pagos parciales mensuales en forma proporcional al plazo del contrato. En todo caso, la última acta de pago no será inferior al diez por ciento (10%) del valor total del contrato y se pagará una vez entregados los insumos necesarios para la liquidación del contrato de obra (…)".

Para el pago, el interventor deberá presentar el acta de pago de acuerdo con el valor de los honorarios, gastos reembolsables presentados en la propuesta y el informe mensual correspondiente.

Cada uno de los cobros se hará mediante presentación de factura, la cual deberá contar con el visto bueno del supervisor del contrato, lo cual garantizará la entrega de los servicios prestados por el contratista, luego de la presentación de informes que documenten el desarrollo de cada una de las actividades establecidas de

acuerdo con las obligaciones previstas y la certificación de recibo de la Supervisión del INDER Medellín.

La factura deberá ser presentada, en original y copia, debe cumplir, como mínimo, los requisitos de las normas fiscales establecidas en el artículo 617 del Estatuto Tributario. La fecha de la factura debe corresponder al mes de su elaboración, y en ella constará el número del contrato, el concepto del bien o servicio que se está cobrando, la dependencia responsable y el nombre del supervisor designado o funcionario responsable.

**Parágrafo 1.** El supervisor solo aprobará el pago final de aquellas actividades que sean comprobables y efectivamente soportadas y que, en consecuencia, hayan sido debidamente ejecutadas por el interventor. Para causar el pago final del contrato, el interventor deberá acreditar que se encuentra a paz y salvo con la totalidad de proveedores, subcontratistas y empleados que haya utilizado en la ejecución de las actividades contratadas. Hasta no entregar dichos soportes, la entidad no hará el respectivo recibo de factura final de pago al contrato.

**Parágrafo 2.** Cada ítem del acta de interventoría no podrá superar su valor mensual al de la propuesta presentada en este concurso de méritos. La última acta de pago estará supeditada al cumplimiento de liquidación del contrato de obra y en ésta se harán los pagos de saldos restantes pendientes en el caso que se presenten y debidamente soportados.

La entidad no se hace responsable por las demoras presentadas en el trámite para el pago al interventor cuando ellas fueren ocasionadas por encontrarse incompleta la documentación de soporte o no ajustarse a cualquiera de las condiciones establecidas en el presente contrato.

La entidad hará las retenciones a que haya lugar sobre cada pago, de acuerdo con las disposiciones legales vigentes sobre la materia.

Las facturas o documentos equivalentes deberán tramitarse durante el mismo mes que se causen.

El valor de las facturas será pagado con sujeción a las políticas que para el efecto tiene la Tesorería de la entidad, conforme al PAC y las transferencias Municipales. El Contratista deberá informar al Instituto de Deportes y Recreación de Medellín - INDER - la cuenta bancaria (corriente o de ahorros), abierta a su nombre, en la cual le serán consignados o transferidos electrónicamente, el pago que por este concepto le efectúe el Instituto de Deportes y Recreación de Medellín -INDER -.

Todos los pagos estarán supeditados al recibo a satisfacción de los productos e informes y del cumplimiento de las actividades contractuales.

Si el contratista no se encuentra a paz y salvo con el INDER, con la suscripción del contrato, autoriza para que la Tesorería del Instituto, en el momento de un pago,

automáticamente y sin previo aviso realice el correspondiente cruce de cuentas, para compensar los valores que tenga en mora por cualquier concepto.

De conformidad con el artículo 23 de la Ley 1150 de 2007, el contratista, deberá acreditar que se encuentra al día en el pago de aportes parafiscales relativos al Sistema de Seguridad Social Integral, así como los propios del SENA, ICBF y Cajas de Compensación Familiar cuando corresponda. Esta información deberá ser acreditada por el CONTRATISTA para cada pago a efectuar, situación que deberá ser verificada por el Supervisor del INDER, so pena de incurrir en causal de mala conducta. Además, deberá acreditar que se encuentra al día en el pago de las obligaciones adquiridas con los proveedores, con quien tenga relación comercial emanada de la ejecución del contrato suscrito con el INDER.

Además, deberá acreditar que se encuentra al día en el pago de las obligaciones adquiridas con los proveedores, con quien tenga relación comercial emanada de la ejecución del contrato suscrito con el INDER.

En el evento en que el contratista pretenda hacer cesión de derechos económicos o cualquier otro negocio jurídico financiero que conlleve a que los pagos derivados de la ejecución del contrato se hagan a terceras personas o a un patrimonio autónomo constituido por el contratista, deberá mediar autorización de la Entidad, previa acreditación de encontrarse a paz y salvo con proveedores y subcontratistas con quienes tenga relación comercial emanada de la ejecución del contrato.

**Nota:** En todo caso, la última acta de pago no será inferior al diez por ciento (10%) del valor total del contrato y se cancelará una vez el contratista entregue al Instituto de Deportes y Recreación de Medellín - INDER Medellín:

- ✓ Documento suscrito por cada trabajador, en el que manifieste que el Contratista le canceló sus salarios, su liquidación de prestaciones sociales, cesantías; realizó de conformidad el pago de aportes al SGSS y Parafiscales; así como el pago y/o cumplimiento de los demás conceptos laborales y/o conexos; y que, por tanto, se encuentra a paz y salvo por todo concepto con él.
- ✓ Documento suscrito por los Proveedores y/o Subcontratistas, en el que éstos manifiesten que el Contratista se encuentra a paz y salvo en el pago de sus obligaciones contractuales.
- ✓ Acta de terminación de obra.
- ✓ Informe final de interventoría, el cual deberá contener además del resumen de la ejecución de la obra, los documentos finales entregados por el contratista de obra revisados y aprobados.
- ✓ Pólizas actualizadas con el acta de recibo.

Los recursos no ejecutados en la presente vigencia se someterán a las autorizaciones respectivas del consejo distrital de política fiscal CODFIS, para el visto bueno de constitución de reservas presupuestales y por ende los desembolsos

estarán sujetos a la incorporación de estas al presupuesto del Instituto en la siguiente vigencia.

En todo caso, se aprobará y autorizará el pago de esta última Acta previo recibo, revisión y aprobación de todos los documentos listados anteriormente, y ello esté validado por la Supervisión.

## 5.1. IMPUESTOS, TASAS Y CONTRIBUCIONES

Con relación a las retenciones en la fuente a título de los diferentes impuestos nacionales, departamentales o distritales, el Inder, procederá de conformidad con la normatividad tributaria vigente dependiendo del objeto del contrato y la calidad del contribuyente. En caso de que no haya lugar a ellas, deberá indicarse la norma que lo excluye o le otorga la exención.

Al formular la oferta, el proponente acepta que estarán a su cargo todos los impuestos, tasas y contribuciones establecidos por las diferentes autoridades nacionales, departamentales o distritales, y dentro de estos mismos niveles territoriales, los impuestos, tasas y contribuciones establecidos por las diferentes autoridades ambientales, que afecten el contrato y las actividades que de él se deriven.

Es obligación del CONTRATISTA considerar en su propuesta todos los tributos (impuestos, tasas, contribuciones y demás, cuando la Ley lo señale), y los que estén dentro de los elementos de la obligación tributaria, los cuales serán cancelados directamente por el sujeto pasivo y/o deducible por las entidades del Estado.

En todo caso, corresponde al contratista sufragar todos los impuestos que le correspondan de conformidad con la normatividad vigente.

**Es obligación del CONTRATISTA considerar en su propuesta todos los tributos (impuestos, tasas, gravámenes, contribuciones y demás, cuando la Ley lo señale), y los que estén dentro de los elementos de la obligación tributaria, los cuales serán cancelados directamente por el sujeto pasivo y/o deducible por las entidades del Estado.**

Los proponentes serán responsables de informarse e incluir en su propuesta todo tributo, tasa, contribución, impuesto o gravamen que corresponda del cual sea responsable, y el INDER no aceptará reclamación alguna por estos conceptos, entre los cuales se debe considerar:

**Gravamen a los movimientos financieros 50% del 4/1000.** Según el artículo 115 del Estatuto Tributario Nacional, la Entidad da aplicación y ajusta al 50% el gravamen a los movimientos financieros del 4/1000, considerado dentro del AIU de la Entidad. Igualmente, a partir del 1 de enero del año 2016 dando cumplimiento al artículo 872 (tarifa del gravamen a los movimientos financieros), considerado

dentro del Estatuto Tributario, la entidad entrará a realizar los ajustes correspondientes enunciados por dicho artículo.

Entre los tributos deducibles por la Entidad al adjudicatario, a manera de enunciado, y sin perjuicio del deber que tienen los proponentes de informarse al respecto, se tienen los siguientes:

**Tasa Pro Deporte y Recreación:** La entidad aplicará la retención del 1,3% por concepto de la "TASA PRO DEPORTE Y RECREACIÓN", al momento de la elaboración de la orden de pago de los contratos y adiciones suscritas.

**Estampilla para la Justicia Familiar:** La entidad aplicará la retención del 2% por concepto de la "ESTAMPILLA PARA LA JUSTICIA FAMILIAR", al momento de la elaboración de la orden de pago de los contratos y adiciones suscritas.

## 5.2. EXONERACIÓN DEL PAGO DE APORTES PARAFICALES A FAVOR DEL SENA Y DEL ICBF Y DE LAS COTIZACIONES AL REGÍMEN CONTRIBUTIVO DE SALUD

Se dará cumplimiento a lo estipulado en la Ley 1819 de 29 de diciembre de 2016, la cual dispone en el artículo 65 lo siguiente:

ARTÍCULO 65°. Adiciónese el artículo 114-1 del Estatuto Tributario el cual quedará así:

*"ARTÍCULO 114-1. EXONERACIÓN DE APORTES. Estarán exoneradas del pago de los aportes parafiscales a favor del Servicio Nacional del Aprendizaje (SENA), del Instituto Colombiano de Bienestar Familiar (ICBF) y las cotizaciones al Régimen Contributivo de Salud, las sociedades y personas jurídicas y asimiladas contribuyentes declarantes del impuesto sobre la renta y complementarios, correspondientes a los trabajadores que devenguen, individualmente considerados, menos de diez (10) salarios mínimos mensuales legales vigentes.*

*Así mismo las personas naturales empleadoras estarán exoneradas de la obligación de pago de los aportes parafiscales al SENA, al ICBF y al Sistema de Seguridad Social en Salud por los empleados que devenguen menos de diez (10) salarios mínimos legales mensuales vigentes. Lo anterior no aplicará para personas naturales que empleen menos de dos trabajadores, los cuales seguirán obligados a efectuar los aportes de que trata este inciso.*

*Los consorcios, uniones temporales y patrimonios autónomos empleadores en los cuales la totalidad de sus miembros estén exonerados del pago de los aportes parafiscales a favor del Servicio Nacional de Aprendizaje (SENA) y el Instituto Colombiano de Bienestar Familiar (ICBF) de acuerdo con los incisos anteriores y estén exonerados del pago de los aportes al Sistema de Seguridad Social en salud de acuerdo con el inciso anterior o con el parágrafo 4° del artículo 204 de la Ley 100 de 1993, estarán exonerados del pago de los aportes parafiscales a favor del*

*Sena y el ICBF y al Sistema de Seguridad Social en Salud correspondientes a los trabajadores que devenguen, individualmente considerados, menos de diez (10) salarios mínimos mensuales legales vigentes.*

*PARÁGRAFO 1. Los empleadores de trabajadores que devenguen diez (10) salarios mínimos legales mensuales vigentes o más, sean o no sujetos pasivos del Impuesto sobre la Renta y Complementarios seguirán obligados a realizar los aportes parafiscales y las cotizaciones de que tratan los artículos 202 y 204 de la Ley 100 de 1993 y los pertinentes de la Ley 1122 de 2007, el artículo 70 de la Ley 21 de 1982, los artículos 2° y 3° de la Ley 27 de 1974 y el artículo 1° de la Ley 89 de 1988, y de acuerdo con los requisitos y condiciones establecidos en las normas aplicables.*

*PARÁGRAFO 2. Modificado. Ley 1943/2018, Art. 118. Las entidades que deben realizar el proceso de calificación de que trata el inciso segundo del artículo 19 del Estatuto Tributario, para ser admitidas como contribuyentes del régimen tributario especial, estarán obligadas a realizar los aportes parafiscales y las cotizaciones de que tratan los artículos 202 y 204 de la Ley 100 de 1993 y las pertinentes de la Ley 1122 de 2007, el artículo 7 de la Ley 21 de 1982, los artículos 2 y 3 de la Ley 27 de 1974 y el artículo 1 de la Ley 89 de 1988, y de acuerdo con los requisitos y condiciones establecidos en las normas aplicables.*

*PARÁGRAFO 3. Los contribuyentes del impuesto sobre la renta y complementarios, que liquiden el impuesto a la tarifa prevista en el inciso 1° del artículo 240-1 tendrán derecho a la exoneración de que trata este artículo.*

*PARÁGRAFO 4. Los contribuyentes que tengan rentas gravadas a cualquiera de las tarifas de que tratan los parágrafos 1, 2, 3 y 4 del artículo 240 del Estatuto Tributario, y el inciso 1 ° del artículo 240-1 del Estatuto Tributario, tendrán derecho a la exoneración de aportes de que trata este artículo siempre que liquiden el impuesto a las tarifas previstas en las normas citadas. Lo anterior sin perjuicio de lo previsto en el parágrafo 3° del artículo 240-1.*

*PARÁGRAFO 5. Las Instituciones de Educación Superior públicas no están obligadas a efectuar aportes para el Servicio Nacional de Aprendizaje"*

Por lo tanto, la Entidad en aplicación de las normas sobre exoneración en el pago de parafiscales a favor del SENA e ICBF y de las cotizaciones al Régimen Contributivo de Salud, verificará en el factor multiplicador entregado y desglosado por el ADJUDICATARIO, si es exonerado o no. De encontrase exonerado, la entidad solicitará y realizará los ajustes a que haya lugar en los costos administrativos de ese Factor Multiplicador (FM).

***NOTA:*** *Se informa a los interesados en el presente proceso de selección, que el INDER ha definido el Factor Multiplicador (FM) considerando dentro del presupuesto oficial el* ***reconocimiento*** *de los valores por los componentes de aportes parafiscales con destino al Servicio Nacional de Aprendizaje – SENA (2%)*

*y al Instituto Colombiano de Bienestar Familiar – ICBF (3%), así como el pago de la contribución al Sistema de Seguridad Social en Salud con cargo al empleador (8,5%). Por lo tanto, para la presentación de la oferta, los proponentes deberán de considerar de igual forma estos valores en el cálculo del factor multiplicador. No obstante, si el adjudicatario del proceso de contratación se encuentra exonerado en el pago de dichos componentes, la entidad los restará del valor total del Factor Multiplicador presentado por el adjudicatario, sin que sea posible la redistribución del valor de la exoneración en otros rubros, de tal manera que, el resultado de la anterior operación será el valor del Factor Multiplicador con el cual se suscribirá el contrato*

## 6. DOCUMENTOS O INSUMOS QUE ENTREGARÁ LA ENTIDAD PARA LA EJECUCIÓN DEL CONTRATO

El Interventor deberá realizar lo necesario y suficiente en orden a conocer, revisar y estudiar completamente los estudios y diseños que la Entidad entregue al Contratista de obra para la ejecución de las obras objeto de la Interventoría, en caso de aplicar. En consecuencia, finalizado el plazo previsto por la Entidad para la revisión de los estudios y diseños, si el Contratista de obra no se pronuncia en sentido contrario, se entiende que ha aceptado los estudios y diseños presentados por la Entidad y asume la responsabilidad de los resultados para la implementación de los mismos y la ejecución de la obra contratada, con la debida calidad, garantizando la durabilidad, resistencia, estabilidad y funcionalidad de tales obras; los cuales serán objeto de seguimiento y vigilancia por el Interventor. El Interventor se pronunciará y emitirá concepto sobre las eventuales modificaciones que proponga el Contratista de obra, para consideración de la Entidad contratante.

Cualquier modificación y/o adaptación y/o complementación que el Contratista pretenda efectuar a los estudios y diseños de la obra deberán ser tramitadas por este último para aprobación de la Entidad, previo concepto de la Interventoría. Para tal fin, la Entidad le concederá al Contratista de obra unos plazos razonables para ejecutar dichas tareas, situación que será parte del seguimiento, control, vigilancia y aprobación por parte de la Interventoría.

Es importante manifestar que, en los casos que aplique, la responsabilidad de los consultores que realizaron los estudios y diseños se establece según el amparo de calidad del servicio, siempre y cuando esté vigente dicho amparo. Por tal motivo, la Entidad analizará si es procedente la modificación y/o adaptación y/o actualización y/o complementación de los diseños realizados; y en caso de ser necesario algún ajuste, la obligación y responsabilidad se encuentra asociada al Contratista de obra y la verificación en el Interventor.

Para la ejecución del contrato de interventoría, el INDER entregará, el presupuesto oficial de las obras y de interventoría con los respectivos análisis de precios unitarios (APU), los cuales serán tomados como guía y posteriormente deberá aprobar los realizados por el contratista de obra.

## 7. INFORMACIÓN SOBRE EL PERSONAL PROFESIONAL Y EQUIPOS DEL INTERVENTOR

Para analizar la información del personal del Interventor se tendrán en cuenta las siguientes consideraciones:

a) Los soportes académicos y de experiencia de los perfiles que están descritos en el Anexo Técnico serán verificados por la Entidad antes del inicio del contrato.

b) Si el Interventor ofrece dos (2) o más profesionales para realizar actividades de un mismo cargo, cada uno de ellos deberá cumplir los requisitos exigidos en los Pliegos de Condiciones para el respectivo cargo. Un mismo profesional no puede ser proporcionado para dos (2) o más cargos diferentes en los cuales supere el cien por ciento (100 %) de la dedicación requerida para este Proceso de Contratación.

c) El Interventor deberá informar la fecha a partir de la cual los profesionales ofrecidos ejercen legalmente la profesión de conformidad con lo señalado en el Pliego de Condiciones. El requisito de la tarjeta o certificado profesional se puede suplir con el registro de que trata el artículo 18 del Decreto 2106 de 2019, o según las regulaciones aplicables para cada profesión.

d) Las certificaciones de experiencia de los profesionales deben ser expedidas por la persona natural o jurídica con quien se haya establecido la relación laboral o de prestación de servicios.

e) En la determinación de la experiencia y la formación académica de los profesionales serán aplicables las equivalencias detalladas en la "Matriz 4 – Lineamientos de requisitos del personal" y los lineamientos contenidos en esta.

f) La Entidad aplicará las equivalencias mencionadas en la "Matriz 4 – Lineamientos de requisitos del personal" para verificar el cumplimiento de la formación académica y la experiencia mínima exigida al equipo de trabajo (Personal Clave Evaluable), de acuerdo con los perfiles requeridos en este Anexo. En todo caso, la Entidad podrá aplicar estas equivalencias a los demás profesionales requeridos en el proyecto de interventoría que no hayan sido objeto de puntuación.

g) La Entidad podrá solicitar en cualquier momento al Interventor los documentos que permitan acreditar el valor y el pago correspondiente de cada uno de los profesionales empleados para el desarrollo del objeto contractual y que estén acorde con el valor de los honorarios definidos a la fecha de ejecución del contrato, en el caso en el cual sea establecida una remuneración de referencia.

h) El Interventor es responsable de verificar que los profesionales propuestos que se vincularán al proyecto tengan la disponibilidad real para ejecutarlo, así como el cumplimiento de los requisitos de formación y experiencia.

i) El Interventor se obliga a que los profesionales estén disponibles (físicamente o a través de medios digitales) de acuerdo con el porcentaje de dedicación exigido para cada profesional, so pena de aplicar las sanciones contractuales.

j) La Entidad se reserva el derecho de exigir el reemplazo o el retiro de cualquier Contratista o trabajador vinculado al contrato, sin que ello conlleve a mayores costos para ella, detallando las razones que justifican la solicitud de dicho cambio, el cual deberá ser reemplazado por uno que cumpla con los requisitos establecidos para tal cargo.

El personal relacionado será contratado por el Interventor y su costo debe incluirse dentro de la estructura de costos de la oferta, que fue definida al presentar la propuesta en el "Formulario 1 – Propuesta Económica del contrato". Se aclara que los perfiles que hacen parte del Personal Clave Evaluable deben cubrir todo el plazo de ejecución del proyecto indistintamente de su porcentaje de dedicación. Para los demás perfiles profesionales, en caso de que la Entidad los requiera deberán estar disponibles, según su porcentaje de dedicación, con el fin de lograr el cumplimiento del objeto contractual y las obligaciones derivadas del Interventor, para lo cual se podrá hacer uso de medios virtuales.

Para los demás perfiles profesionales, en caso de que la Entidad los requiera deberán estar disponibles, según su porcentaje de dedicación, con el fin de lograr el cumplimiento del objeto contractual y las obligaciones derivadas del Interventor, para lo cual se podrá hacer uso de medios virtuales.

## 7.1. Personal Clave Evaluable

El Personal Clave Evaluable es el definido en el Pliego de Condiciones, el cual es susceptible de acreditación de puntaje bajo las condiciones establecidas en dicho documento, y al que le serán aplicables las condiciones de verificación de experiencia definidas en este documento.

| Perfil No. | Cantidad de profesionales | Cargo | Título Profesional | Título de Posgrado | % de dedicación | Experiencia General (años mínimos) | Experiencia Específica (años mínimos) |
|---|---|---|---|---|---|---|---|
| 1 | 1 | DIRECTOR DE INTERVENTORÍA | Título profesional entre alguna de las siguientes alternativas:<br>- Arquitecto<br>- Ingeniero Civil<br>- Arquitecto Constructor<br>- Administrador de Obras civiles<br>- Constructor | Título entre alguna de las siguientes alternativas:<br><br>- Gerencia de construcciones,<br>- Gerencia de proyectos,<br>- Gerencia de dirección de obras, | 50% | 10 años | Experiencia especifica mínima de cuatro (4) años, Coordinador o director de obra y/o interventoría en contratos de obra para el sector público y/o privado en contratos cuyo objeto sea o dentro de su alcance se incluya la CONSTRUCCIÓN Y/O |

| Perfil No. | Cantidad de profesionales | Cargo | Título Profesional | Título de Posgrado | % de dedicación | Experiencia General (años mínimos) | Experiencia Específica (años mínimos) |
|---|---|---|---|---|---|---|---|
| | | | en ingeniería y arquitectura<br><br>Tarjeta Profesional Vigente | - Gerencia de administración financiera.<br>- Administración de empresas,<br>- Administración de obras civiles.<br>-Construcción de edificaciones<br>-Estructura de edificaciones<br>-Otras afines a las anteriores | | | ADECUACIÓN Y/O MANTENIMIENTO DE EDIFICACIONES Y/O ESCENARIOS DEPORTIVOS. |
| 2 | 1 | RESIDENTE DE INTERVENTORÍA | Título profesional entre alguna de las siguientes alternativas:<br><br>- Arquitecto<br>- Ingeniero Civil<br>- Arquitecto Constructor<br>- Administrador de Obras civiles<br>- Constructor en ingeniería y arquitectura<br><br>Tarjeta Profesional Vigente | N.A. | 100% | 6 años | Experiencia especifica mínima de dos (2) años, Residente, Auxiliar o Inspector obra y/o interventoría en contratos para el sector público y/o privado cuyo objeto sea o dentro de su alcance se incluya la CONSTRUCCIÓN Y/O ADECUACIÓN Y/O MANTENIMIENTO DE EDIFICACIONES Y/O ESCENARIOS DEPORTIVOS. |

## 7.2. <u>Personal Mínimo Requerido Adicional al Clave Evaluable</u>

El personal mínimo requerido para la ejecución del Contrato de Interventoría, y adicional al Clave Evaluable indicado en el Pliego de Condiciones, corresponde al relacionado a continuación:

| Perfil No. | Cantidad de profesionales | Cargo | Título Profesional | Título de Posgrado | % de dedicación | Experiencia General (años mínimos) | Experiencia Específica (años mínimos) |
|---|---|---|---|---|---|---|---|
| 1 | 1 | PROFESIONAL SOCIO AMBIENTAL | Título profesional entre alguna de las siguientes alternativas:<br><br>Ingeniero Ambiental o programas afines.<br><br>Tarjeta profesional vigente | N.A. | 100% | 4 años | Dos (2) años como residente ambiental en contratos de obra y/o interventoría para el sector público y/o privado. Se tendrán en cuenta los proyectos a partir de la expedición de la matrícula profesional. Deberá tener conocimiento en el manejo de Gestión Socio ambiental en obras de infraestructura y conocimiento de la Guía de Manejo socio ambiental para infraestructura pública (Decreto 1382 de 2014). |
| 2 | 1 | PROFESIONAL SST | Que acredite título académico de Profesional o especialista en Salud y Seguridad en el Trabajo.<br><br>Licencia vigente | N.A. | 100% | 4 años | Dos (2) años como residente SST en contratos de obra y/o interventoría para el sector público y/o privado. Se tendrán en cuenta los proyectos a partir de la expedición de la matrícula profesional. Deberá tener conocimiento en la realización de trabajos en altura, basado en la Resolución 4272 de 2021 e implementación en el Sistema de gestión de la Seguridad y Salud en el trabajo (SG-SST) Decreto 1072 de 2015.<br>Curso de 50 horas SG-SST.<br>Curso de Coordinador de Trabajo en alturas con actualización en la Resolución 4272 de 2021 y curso de alturas vigente actualizado (vigencia de 18 meses) |
| 3 | 1 | INSPECTOR DE OBRA | Que acredite título académico de Tecnólogo en construcciones civiles o de obras civiles. | N.A. | 100% | 4 años | Dos (2) años como residente, inspector o auxiliar en contratos de obra y/o interventoría para el sector público y/o privado cuyo objeto sea o dentro de su alcance se incluya la |

| Perfil No. | Cantidad de profesionales | Cargo | Título Profesional | Título de Posgrado | % de dedicación | Experiencia General (años mínimos) | Experiencia Específica (años mínimos) |
|---|---|---|---|---|---|---|---|
| | | | Tarjeta Profesional Vigente | | | | CONSTRUCCIÓN, ADECUACIÓN Y/O MANTENIMIENTO DE EDIFICACIONES Y/O ESCENARIOS DEPORTIVOS. |

**Nota:** El personal aquí indicado deberá ser de dedicación según lo contemplado en el pliego y debe estar dotado con uniforme y un carné que lo identifique.

La experiencia del personal mínimo requerido, fue determinada teniendo en cuenta que los años de experiencia están dentro del margen permitido en la Matriz 4 LINEAMIENTOS DE REQUISITOS DEL PERSONAL de los documentos tipo, de acuerdo con las actividades a ejecutar en el contrato de obra, el histórico de contratación que tiene la Entidad para este tipo de obras, el valor del presupuesto de obra, adicionalmente, teniendo como base el Manual para el cálculo del factor multiplicador de la Entidad.

La experiencia profesional se computará a partir de la terminación y aprobación del pensum académico, salvo en los casos que se realicen prácticas laborales para obtener el título profesional o tecnólogo. El tiempo de experiencia en la práctica es válido si se realizaron durante los veinticuatro (24) meses anteriores a la expedición de la Ley 1955 de 2019 o con posterioridad a su expedición. Es decir, la práctica hecha antes de la terminación de materias contará como experiencia profesional si se cumplen los criterios mencionados. En el evento de que el oferente no entregue alguno de estos documentos, la Entidad contará la experiencia profesional a partir de la expedición del acta de grado o el diploma, el cual debe ser aportado con posterioridad a la celebración del contrato.

El personal relacionado anteriormente es el personal operacional y profesional mínimo requerido para la ejecución del proyecto, en la medida que corresponde al personal que la Entidad estableció en la etapa de planeación para el cumplimiento del contrato.

Si el interventor observa que necesita personal adicional, este será por su cuenta, por lo que no habrá pago alguno por parte de la entidad frente al personal extra que el interventor utilice en la ejecución del contrato, toda vez que la entidad en la etapa de planeación estableció el personal profesional y operacional mínimo requerido para el cumplimiento del contrato.

Para cada uno de los profesionales mencionados se deberá anexar fotocopia de la tarjeta profesional y/o certificado de vigencia y antecedentes expedido por el consejo profesional competente de acuerdo con la regulación aplicable en la materia. El requisito de la tarjeta profesional se puede suplir con el registro de que trata el artículo 18 del Decreto-Ley 2106 de 2019. Los estudios de posgrado que se exijan como requisito mínimo se acreditarán mediante copia de los diplomas respectivos o

certificado de obtención del título correspondiente. Además, la Entidad podrá solicitar las certificaciones laborales que permitan verificar la información relacionada en los Anexos. Para cada uno de los profesionales se debe aportar la información exigida.

### 7.3. Equipos y condiciones técnicas vinculadas al proyecto para seguimiento o implementación del Interventor

El Interventor deberá verificar que el Contratista de obra mantenga en las condiciones requeridas y/o ofertadas en los distintos frentes de obra la maquinaria vinculada al proyecto, en niveles óptimos y cumpliendo con lo requerido por la Entidad.

## 8. EXAMEN DEL SITIO DE LA OBRA A VIGILAR

Es responsabilidad del Proponente conocer la ubicación y situaciones particulares donde será adelantada la labor de Interventoría de la obra. Asimismo, deberá vigilar e informarse sobre la forma y características del sitio, las condiciones ambientales y sociales del área de influencia, las cuales debe considerar para las labores de Interventoría propias del seguimiento al desarrollo y manejo ambiental del proyecto, en especial cuando se establezca presencia de minorías étnicas, caso en el que debe asegurarse de hacer el seguimiento al cumplimiento del Contratista de obra con la normativa especial que rige para la explotación de recursos naturales en jurisdicción de los territorios legalmente constituidos y, en general, sobre todas las circunstancias que puedan afectar o influir en el cálculo del valor de su propuesta y las condiciones particulares del proyecto desde el rol del Interventor.

De igual forma, por parte de la Entidad se resaltan los siguientes aspectos a tener en consideración por parte de los interesados: La presentación de la propuesta constituye una manifestación explícita de que el Proponente ha efectuado la inspección completa y visita del sitio de las obras (Escenarios que requieran algún tipo de intervención objeto del contrato, en el Distrito de Medellín. ) y que ha investigado plenamente las condiciones de trabajo, los riesgos, así como todos los aspectos, factores y elementos que puedan incidir en los costos de ejecución de los trabajos y en la formulación de la propuesta.

## 9. SEGUIMIENTO A LAS OBRAS PROVISIONALES [Cuando aplique]

El Interventor deberá vigilar, controlar, y conceptuar sobre las siguientes labores realizadas por el Contratista de obra según disponga la Entidad.

Durante su permanencia en la obra serán a cargo del Contratista, la construcción, mejoramiento y conservación de las obras provisionales o temporales que no forman parte integrante del proyecto, tales como vías provisionales, vías de acceso y vías internas de explotación a las fuentes de materiales así como: las obras necesarias para la recuperación morfológica cuando se haya explotado por el Contratista a

través de las autorizaciones temporales; y todas aquellas que considere necesarias para el buen desarrollo de los trabajos, cercas, oficinas, bodegas, talleres y demás edificaciones provisionales con sus respectivas instalaciones, depósitos de combustibles, lubricantes y explosivos, de propiedades y bienes de la Entidad o de terceros que puedan ser afectados por razón de los trabajos durante la ejecución de los mismos y, en general, toda obra provisional relacionada con los trabajos. Todas estas labores deberán ser objeto de vigilancia y seguimiento por parte del Interventor.

En caso de que sea necesario, el Contratista de obra dispondrá de las zonas previstas para ejecutar la obra y la obtención de lotes o zonas necesarias para construir sus instalaciones, las cuales estarán bajo su responsabilidad. El Interventor será el encargado de su seguimiento y verificación.

Adicionalmente, correrán por cuenta del Contratista de obra los trabajos necesarios para no interrumpir el servicio en las Vías públicas usadas por él o en las Vías de acceso cuyo uso comparta con otros Contratistas, las cuales deberán ser entregadas en iguales o mejores condiciones, por lo cual deberá existir un registro fotográfico previo a la utilización y a la finalización de las labores para constatar dicho estado, labor que será vigilada por el Interventor.

El Contratista de obra deberá tener en cuenta el costo correspondiente a los permisos y a las estructuras provisionales que se requieran cuando, de conformidad con el proyecto cruce o interfiera corrientes de agua, canales de desagüe, redes de servicios públicos, etc. En el caso de interferir redes de servicios públicos, estos costos serán reconocidos mediante aprobación de precios no previstos, incluidos en las correspondientes actas de obra aprobadas por el Interventor. Para lo anterior deberá tramitar la aprobación de los precios no previstos del proyecto ante el ordenador del gasto, y en los casos que se requiera el permiso ante la autoridad competente. Situación que será vigilada y supervisada por el Interventor.

A menos que se hubieran efectuado otros acuerdos, el Contratista de obra deberá retirar todas las obras provisionales a la terminación de los trabajos y dejar las zonas en el mismo estado de limpieza y orden en que las encontró. Asimismo, será responsable de desocupar en su totalidad las zonas que le fueron suministradas para las obras provisionales y permanentes. Sobre el particular, el Interventor deberá cerciorarse que se cumplieron las consideraciones aquí establecidas, y que las obras complementarias cuenten con su vigilancia y control según corresponde para el Interventor.

## 10. SEÑALIZACIÓN Y MANUAL DE IMAGEN A VERIFICAR POR EL INTERVENTOR

De ser necesario, según los Estudios Previos, están a cargo del Contratista de obra todos los costos requeridos para instalar y mantener la señalización de obra y las vallas informativas, la iluminación nocturna y demás dispositivos de seguridad y de

comunicación y coordinación en los términos definidos por las autoridades competentes, situación de estricta verificación por parte de la Interventoría.

## 11. SEGUIMIENTO A PERMISOS, LICENCIAS Y AUTORIZACIONES POR PARTE DEL INTERVENTOR

En caso de tratarse de una solicitud para infraestructura nueva de un escenario deportivo del Instituto que requiera un permiso para tala, poda o trasplante de un individuo arbóreo o solicitud de invasión de cauce u otro requerimiento ambiental, se debe solicitar el respectivo permiso ante la autoridad ambiental competente para obtener la autorización requerida.

Esto, dando cumplimiento a la normativa vigente, tal como: Ley 99 de 1993, Decreto 2811 de 1974, Decreto 1076 de 2015, Resolución 1740 de 2016, Decreto 2106 de 2019, Decreto 690 de 2021. Y otras Resoluciones dictadas por las corporaciones autónomas regionales.

Será obligación de la interventoría, que el proponente que resulte adjudicatario, adelante todos los trámites y acciones necesarias para obtener las autorizaciones previas al inicio de obras o producto de estas, ante las diferentes Empresas de Servicios Públicos, para las instalaciones provisionales.

## 12. NOTAS TÉCNICAS ESPECÍFICAS PARA EL PROYECTO ENFOCADAS AL INTERVENTOR

La ejecución y construcción de las obras se hará de acuerdo con las normas y especificaciones estipuladas en las "Normas y Especificaciones Generales de Construcción" de las Empresas Públicas de Medellín, en las "Normas para construcción de Pavimentos del INVIAS", las Normas del Ministerio de Obras Públicas y Transporte, en sus últimas versiones. Las Normas Técnicas Colombianas NTC, citadas en l título C del Reglamento de construcciones sismo resistentes. Las Normas NTC son promulgadas por el Instituto Colombiano de Normas Técnicas y Certificación ICONTEC, único organismo nacional de normalización reconocido por el gobierno e Colombia, en aquellos casos en los cuales no exista una norma NTC se acepta la utilización de normas de la Sociedad Americana de Ensayo y Materiales (American Society for Testing and Materials – ASTM), ASW; ASHHO, manual de espacio público de Medellín, Norma sismo resistente NRS-10; así como también documentos que hacen parte del sistema de gestión integral de la Entidad, entre los que se cuenta el Manual de Contratación en su capítulo V Supervisión e Interventoría.

## 13. SEGUIMIENTO POR PARTE DEL INTERVENTOR

El interventor debe de cumplir con las obligaciones definidas en la guia de supervisión e Interventoría de la entidad.

El Interventor como parte de su seguimiento debe realizar informes periódicos para constatar las gestiones realizadas en cada uno de sus componentes que como mínimo contengan lo siguiente:

1. **GENERALIDADES**

1- Descripción general del Contrato de Obra.
2- Objeto del contrato.
3- Fechas de suscripción, cumplimiento de los requisitos de ejecución, plazo y valor con sus diferentes etapas, prórrogas, suspensiones y adiciones.
4- Directorio telefónico actualizado del personal profesional del Contratista, Interventoría y de la Entidad.

**1. INFORMACIÓN LEGAL Y FINANCIERA**

1. Garantías y vigencias de las mismas, adiciones, suspensiones y/o prórrogas.
2. Presentar el cuadro de control legal del Contratista y de la Interventoría (fechas de suscripción, Procesos de Contratación, entre otros)
3. Evaluación del cumplimiento de las obligaciones contractuales.
4. Programación del Plan Anual de Caja (PAC), si aplica.
5. Balance financiero del contrato de obra y de la Interventoría, que incluya control de Mayores y Menores cantidades de obra, así como los nuevos análisis de precios unitarios generados en desarrollo del contrato.
6. Seguimiento al cuadro de control financiero presentado por el Contratista de obra.
7. Informe sobre el manejo del Anticipo y/o Pago Anticipado y anexos relacionados (En caso de haber sido entregado Anticipo y/o Pago Anticipado alguno).
8. Informe de los Rendimientos financieros, donde se desembolsaron los recursos del anticipo al contratista.
9. Relación de las metas físicas a ejecutar con respecto al presupuesto disponible contractualmente. Informar cantidades y/o saldos faltantes o sobrantes dentro del proyecto para el cumplimiento de las metas físicas contractuales. Informar las cantidades y costos referentes a ejecución de estudios, diseños y obras para redes de servicios públicos domiciliarios, en caso de aplicar.
10. Copia del acta de recibo parcial de obra, en caso de aplicar.
11. Elaboración en conjunto con el contratista de las actas de Recibo de Obra, Acta de liquidación del contrato e Informe Final de Interventoría que incluya la acreditación de revisión y recibo a satisfacción de planos Récord.

**2. INFORMACIÓN TÉCNICA:**

1. Seguimiento al Cronograma detallado del contrato aprobado por la Interventoría con su respectivo análisis a la fecha de corte.

2. Análisis del desempeño de las actividades incluidas en la ruta del Contrato de Obra de acuerdo con el Cronograma contractual aprobado por la Interventoría.
3. Descripción de los atrasos o adelantos de obra que se estén presentando, conforme al Cronograma contractual aprobado por la Interventoría. Relacionar las acciones solicitadas por el Interventor e implementadas por el Contratista y el seguimiento efectuado por el Interventor.
4. Cuadro sobre el estado del tiempo. Detallar las horas no trabajadas debido a condiciones climáticas que impidan la ejecución de las labores.
5. Reporte de daños a la infraestructura de servicios públicos indicando: ESP, ubicación, fecha y estado de pago a las ESP por parte del Contratista, en caso de ser procedente.
6. Planes de contingencia elaborados por el Contratista, aprobados por la Interventoría, que no afecten el plazo contractual, los cuales deben ser presentados a la Entidad.
7. Descripción de las medidas correctivas exigidas por la Interventoría en los aspectos técnicos, administrativos y legales que se están teniendo en cuenta, así como las medidas preventivas que deban implementarse para evitar futuros atrasos.
8. Descripción de las actividades desarrolladas durante el mes por el Contratista de obra y la Interventoría y su equipo de trabajo (director, residentes y especialistas).
9. Esquemas de avance físico de obra, planos de localización del proyecto, figuras, cuadros y demás información relevante relacionada con el avance del contrato.
10. Registro fotográfico georreferenciado del avance del proyecto tomando como puntos fijos y panorámica, de igual manera una breve descripción de la foto indicando localización, georreferenciación, aspectos relevantes y fecha. Durante la ejecución del contrato, la Interventoría debe presentar a la Entidad registros fotográficos por cada elemento de la infraestructura social que haga parte del contrato, resaltando el antes y el después, en cada una de las fases del proyecto.
11. Presentar el avance físico por grupo tramos, segmentos, o elementos que hagan parte del proyecto de infraestructura social según sea el caso del proyecto.
12. Relación de los resultados y análisis de los ensayos de laboratorio y de campo, efectuados por el Contratista de obra y los ejecutados por la Interventoría como medio de comprobación o verificación, según las especificaciones técnicas aplicables.
13. Certificaciones de cumplimiento de calidad y especificaciones de materiales empleados durante el período, expedido por el representante legal de la Interventoría, expresando claramente el cumplimiento de las frecuencias de los ensayos de laboratorio de acuerdo con las especificaciones y el plan de inspección y ensayos de laboratorio.
14. Certificación de cumplimiento del plan de calidad por parte del Interventor y la correspondiente verificación al cumplimiento del plan de

calidad del Contratista de obra, según lo ofertado por este en el aspecto de calidad en su propuesta.

15. Gestiones adelantadas por el Contratista y la Interventoría ante las ESP y otras entidades que tengan relación directa con la ejecución del proyecto de infraestructura social.
16. Descripción de obras adicionales y/o complementarias, valor y justificación de las mismas; relación de precios unitarios no previstos presentados por el Contratista de obra y aprobados por la Interventoría e indicar la modificación contractual realizada para su incorporación (en caso de aplicar). Además, mostrar su incidencia en el valor actual del contrato.
17. Informar sobre los ajustes, complementación, apropiación y/o actualización realizada por el Contratista a los diseños existentes entregados por la Entidad, de ser el caso, y la justificación de los mismos, debidamente aprobados y avalados por la Interventoría.
18. Relación de cantidades de obra que a la fecha no han sido recibidos por la Interventoría por no cumplir con los requisitos previstos para el recibo y pago de las mismas, mostrando su incidencia en el valor actual del contrato. Además, se deben enlistar las acciones correctivas propuestas, así como la respuesta por parte del Contratista de obra.
19. Reporte de producto no conforme, en el cual se deben incluir los ítems de pago que presentaron no conformidades en el mes, la fecha de identificación, la descripción de la no conformidad y una breve explicación de la acción a tomar. En este capítulo también se debe describir el seguimiento a las acciones adoptadas para el tratamiento de no conformes en el período anterior en caso de existir.
20. Copia del libro de obra (bitácora) del período reportado.
21. Copia de las actas de seguimiento desarrolladas en el período (comité y reuniones) debidamente suscritas por los participantes, Contratista, Interventor y Entidad.
22. Cuadro detallado de cantidades y valores ejecutados por tramo, grupo de elementos, o unidad funcional, o frente de obra, según sea el caso del proyecto de infraestructura social; indicando valor pagado, número de acta en la que se pagó su ejecución parcial y verificación del consolidado y sumatoria final respecto al acta de recibo parcial de obra, en caso de existir. Como resumen del análisis consolidado, determinar los costos directos e indirectos por elemento, grupo de segmentos, tramos, frentes de obra, o según sea el caso del proyecto de infraestructura social.

## 3. INFORMACIÓN SOCIAL:

1. Descripción de las actividades del plan de acción de la Interventoría y verificación del plan de gestión social del Contratista. Debe incluir copia

de los Anexos referentes a la gestión del Contratista requeridos en el contrato.
2. Observaciones y recomendaciones formuladas por la Interventoría. Descripción de los atrasos o adelantos o eventualidades que se estén presentando conforme al Plan de Gestión Social del Contratista aprobado por la Interventoría. Además, se deben relacionar las acciones correctivas propuestas, así como la respuesta por parte del Contratista.
3. Relación de recursos físicos empleados para el desarrollo del componente social del Contratista y de la Interventoría.
4. Calificación del componente de gestión social.

## 4. INFORMACIÓN AMBIENTAL Y SST:

1. Informe mensual ambiental y SST de Interventoría a la etapa de obra (incluyendo el componente de maquinaria/equipo y vehículos), con sus respectivos soportes y análisis de los indicadores propuestos para cada uno de los programas desarrollados en el PIPMA (Programa de Implementación del Plan de Manejo Ambiental).
2. Control de materiales y copia de los correspondientes certificados de adquisición de todos los materiales empleados en el mes dentro de la obra.
3. Control del aprovechamiento de los Residuos de Construcción y Demolición -RCD-.
4. Manejo de vegetación, si aplica para el contrato.
5. Listado de vehículos utilizados en el mes para la obra.
6. Relación del número de licencia ambiental y/o permiso ambiental y/o PIN ambiental.
7. Relación de los equipos y/o maquinaria utilizada por el Contratista donde se verifique el cumplimiento de las actividades descritas en el plan de mantenimiento presentado por el Contratista de obra y aprobado por la Interventoría.
8. Copia de la certificación de mantenimiento periódica de los baños móviles, anexando copia del permiso de vertimientos vigente expedido por la autoridad ambiental competente.
9. Resumen de las actividades realizadas por la Interventoría en cumplimiento del Sistema de Gestión de Seguridad y Salud en el Trabajo, con sus respectivos soportes.
10. Informe de accidentes e incidentes de trabajo en el período tanto del Contratista de obra como del Interventor.
11. Afiliaciones y pagos del personal del Contrato de Obra al Sistema General de Seguridad Social Integral.
12. Certificación del revisor fiscal/contador público y representante legal del Contratista de obra (de acuerdo con la naturaleza de esta) y Subcontratista, donde se exprese paz y salvo por concepto de pagos al Sistema General de Seguridad Social Integral y salarios que contenga como mínimo el número de los trabajadores que laboran en el Contrato de Obra y el periodo laborado.

13. Afiliaciones y pagos del personal del Contrato de Interventoría al Sistema General de Seguridad Social Integral.
14. Certificación del revisor fiscal/contador público y representante legal del Interventor (de acuerdo con la naturaleza de esta) y Subcontratista, donde se exprese paz y salvo por concepto de pagos al Sistema General de Seguridad Social Integral y salarios que contenga como mínimo el número de los trabajadores que laboran en el Contrato de Obra y el periodo laborado.
15. Calificación del componente de gestión Ambiental y SST y fichas de seguimiento de labores ambientales.
16. Certificación expedida por la Interventoría donde exprese que se han revisado los documentos soporte de pagos salariales y del SGSSI remitidos por el Contratista de obra para el respectivo informe.

## 5. CONCLUSIONES Y RECOMENDACIONES

1. Conclusiones, observaciones y recomendaciones de los especialistas de la Interventoría y del Contratista de obra sobre el componente técnico tendientes a la solución de los inconvenientes presentados en el proyecto indicando los actores involucrados en cada caso.
2. Conclusiones, observaciones y recomendaciones de los especialistas de la Interventoría y el Contratista de obra sobre el componente social tendientes a la solución de los inconvenientes presentados en el proyecto indicando los actores involucrados en cada caso.
3. Conclusiones, observaciones y recomendaciones de los especialistas de la Interventoría y el Contratista de obra sobre el componente ambiental y SST tendientes a la solución de los inconvenientes presentados en el proyecto indicando los actores involucrados en cada caso.
4. Conclusiones, observaciones y recomendaciones de los especialistas de la Interventoría y el Contratista de obra sobre el componente administrativo tendientes a la solución de los inconvenientes presentados en el proyecto indicando los actores involucrados en cada caso.
5. Conclusiones, observaciones y recomendaciones de los especialistas de la Interventoría y el Contratista de obra sobre el componente financiero tendientes a la solución de los inconvenientes presentados en el proyecto indicando los actores involucrados en cada caso.
6. Conclusiones, observaciones y recomendaciones de los especialistas de la Interventoría y el Contratista de obra sobre el componente legal tendientes a la solución de los inconvenientes presentados en el proyecto indicando los actores involucrados en cada caso.

## 14. DOCUMENTOS TÉCNICOS ADICIONALES

- GUÍA DE SUPERVISIÓN E INTERVENTORÍA

En constancia se firma en Medellín, a los 6 días del mes de marzo de 2026.

ORIGINAL FIRMADO

_____

**Carlos Alejandro Monsalve Toro**
Subdirector de Escenarios Deportivos y Recreativos

_____

**Alejandro Zea Ramírez**
Ingeniero Civil Apoyo técnico contratista