EMPRESAS PÚBLICAS DE RISARALDAS.A. – E.S.P, realiza el estudio de conveniencia y oportunidad (ESTUDIO PREVIO) requerido conforme al artículo 25, numeral 7 de la Ley 80 de 1993, numeral 2 del artículo 32 de la Ley 80 de 1993 y al Decreto 1082 de 2015 para adelantar el proceso de selección y la consecuente celebración del contrato requerido.

ETAPA DE ESTUDIO PREVIO

1. DESCRIPCION DE LA NECESIDAD.

Actualmente las Empresas Públicas de Risaralda S.A. E.S.P, como parte del cumplimiento de su función de apoyar la mejora continua del sistema de acueducto, de los municipios del Departamento, viene realizando intervenciones enfocadas en la mejora de la prestación del servicio de suministro de agua en términos de calidad, cantidad y continuidad. Es por este que el presente proyecto tiene como finalidad, la intervención de un tramo del componente de aducción del sistema de acueducto del municipio de Balboa. La zona de intervención está localizada en sector rural, ubicada sobre la vía que conduce a la captación en la Vereda Peñas Blancas, a 12.5 Km del casco urbano del municipio de Balboa. La longitud de intervención es de 593 m en tubería PEAD PN16 de Ø250 mm (Ø10”), cambiando un tramo de tubería existente de asbesto cemento. Adicional a lo anterior también se proyecta la construcción de varios elementos de protección para la red de aducción existente, cómo son válvulas ventosas (7) y purgas (3), cómo medida de protección para su correcto manejo de sobrepresiones y lavados.

De acuerdo con el Plan Departamental de Aguas del Departamento de Risaralda y la Alcaldía Municipal de Balboa, a través del presente proyecto, pretende mejorar el sistema de acueducto del municipio de Balboa, así:

El tramo existente a optimizar está construido en tubería de asbesto cemento de Ø10”, en una longitud de 593 m.

Las válvulas ventosas y purgas se proyectan en diversos puntos sobre la red de aducción existente.

ELEMENTO	ABSCISA	NORTE	ESTE
PURGA N° 1	K0+675	5° 2'22.15"	76° 2'28.84"
VENTOSA N° 1	K0+943	5° 2'22.12"	76° 2'19.09"
VENTOSA N° 2	K1+715	5° 2'20.46"	76° 2'0.88"
VENTOSA N° 3	K2+567	5° 2'9.73"	76° 1'43.46"
PURGA N° 2	K3+366	5° 1'57.17"	76° 1'31.44"
VENTOSA N° 4	K4+631	5° 2'4.98"	76° 1'7.84"
VENTOSA N° 5	K5+620	5° 2'19.05"	76° 0'54.18"
VENTOSA N° 6	K8+192	5° 2'11.15"	75°59'41.31"

VENTOSA N° 7	K9+243	5° 2'0.82"	75°59'51.23"
PURGA N° 3	K9+987	5° 0'59.76"	75°59'1.36"

a. Localización:

El punto medio de la intervención está localizado en las coordenadas Magna Sirgas Origen Oeste:

- Este: 1119007.012 m
- Norte: 1049145.095 m

El punto medio de la intervención está localizado en coordenadas geográficas WGS84:

- Oeste: 76° 0'16.47" O
- Norte: 5° 2'21.66" N

En la siguiente figura se presenta la localización media de intervención de la tubería PEAD, presentando también la ubicación de la tubería de la red de aducción existente en color azul.

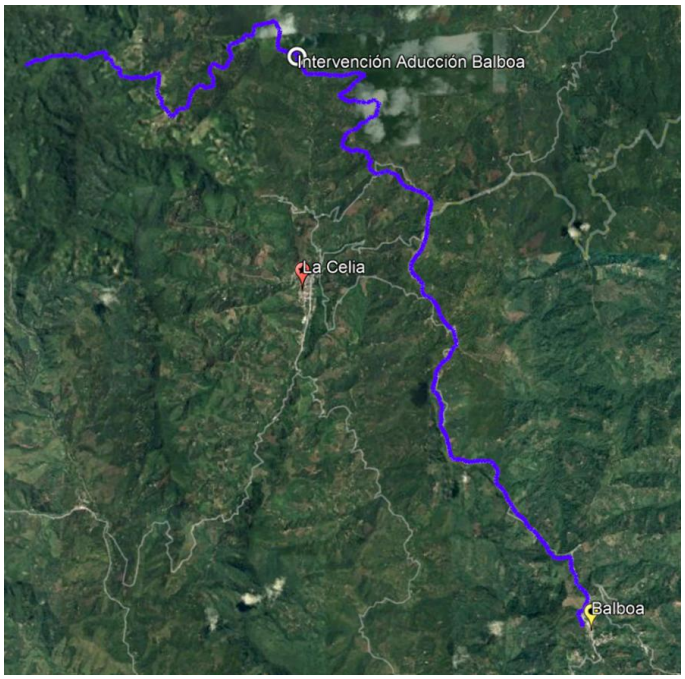

Figura 1.1. Localización del proyecto (Google Earth)

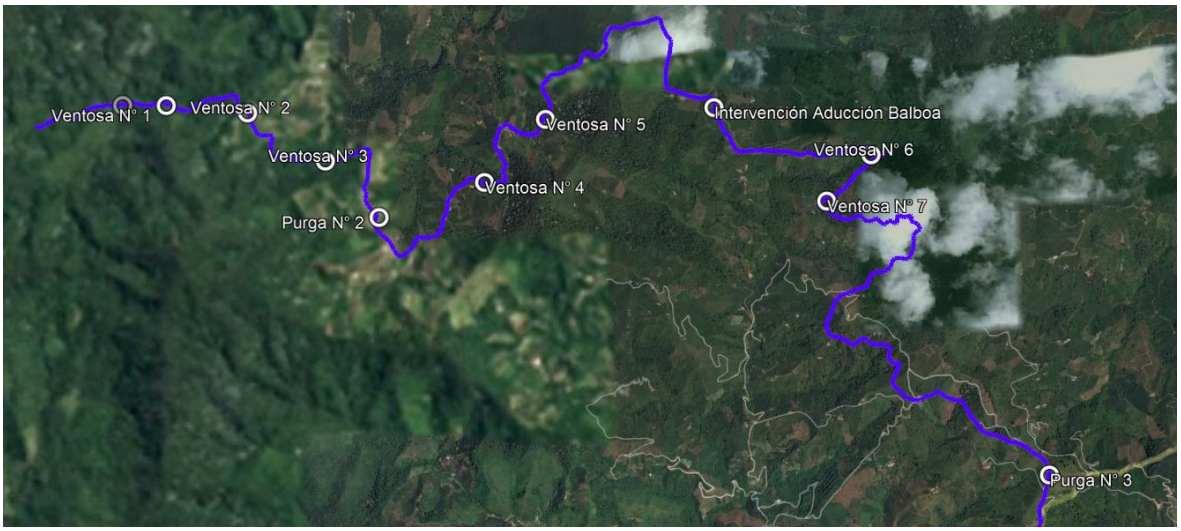

Figura 1.2. Localización del proyecto (Google Earth)

1. PRINCIPALES ACTIVIDADES POR EJECUTAR Y ALCANCE:

Las principales actividades u obras a ejecutar son las siguientes:

No.	DESCRIPCIÓN
1	ACTIVIDADES PRELIMINARES
2	MOVIMIENTO DE TIERRA
3	SUMINISTRO E INTALACIÓN DE TUBERÍA Y ACCESORIOS
4	OBRAS EN CONCRETO
5	COMPONENTE AMBIENTAL
6	IMPLEMENTACIÓN DE PLANES

2. CONVENIENCIA Y OPORTUNIDAD:

El Gestor del Plan Departamental para el Manejo Empresarial de los Servicios de Agua Potable y Saneamiento Básico del Departamento de Risaralda, Empresas Públicas de Risaralda, presentó mediante oficio del 13 de agosto del 2025, ante el Mecanismo Departamental para la Evaluación y Viabilización de Proyectos del sector de Agua Potable y Saneamiento Básico de Risaralda el Proyecto: "**OPTIMIZACIÓN DE LA RED DE ADUCCIÓN RURAL DEL MUNICIPIO DE BALBOA, DEPARTAMENTO DE RISARALDA** por un costo total de **OCHOCIENTOS OCHO MILLONES SEISCIENTOS CUARENTA Y CUATRO MIL OCHOCIENTOS NOVENTA Y TRES PESOS M/CTE ($808.644.893)**, el cual incluye Obra Civil e Interventoría.

Teniendo en cuenta que el Gestor del PDA del Departamento de Risaralda le dio trámite a la inclusión del proyecto, a través de los instrumentos de planeación del programa PDA, y de acuerdo a los requisitos establecidos para la presentación de proyectos en la Resolución 0672 de 2015 emitida por el Ministerio de Vivienda, Ciudad y

Territorio, el equipo evaluador designado determinó que el mencionado proyecto cumple con los aspectos técnicos, financieros, institucionales, económicos, sociales y ambientales requeridos para su ejecución.

El proyecto fue presentado al Mecanismo Departamental para la Evaluación y Viabilización de los Proyectos del Sector de Agua Potable y Saneamiento Básico y posteriormente ante el Comité Técnico Departamental de Proyectos de Risaralda en su sesión No. 01 del 10 de septiembre de 2025, en el que una vez el grupo evaluador sustenta el respectivo proyecto y emite **CONCEPTO DE VIABILIDAD** de conformidad con el numeral 3.5 de la Resolución 0672 de 2015, el 21 de agosto de 2015 y con el numeral 3.6 Conceptos de Evaluación de Proyectos, de la misma Resolución, el referido Comité como instancia asesora en el proceso de evaluación y aprobación de proyectos otorgó concepto de **PROYECTO VIABLE,** recomendando por consiguiente la ejecución del mismo, siendo este elegible para acceder a recursos de financiación, el cual requiere una inversión por valor total de **OCHOCIENTOS OCHO MILLONES SEISCIENTOS CUARENTA Y CUATRO MIL OCHOCIENTOS NOVENTA Y TRES PESOS M/CTE ($808.644.893).**

3. OBJETO A CONTRATAR

“OPTIMIZACIÓN DE LA RED DE ADUCCIÓN RURAL DEL MUNICIPIO DE BALBOA, DEPARTAMENTO DE RISARALDA”

3.1 DESCRIPCION DEL OBJETO A CONTRATAR

EMPRESAS PÚBLICAS DE RISARALDA S.A. E.S.P. adelanta el proceso contractual Licitación Pública **LP-EPR-01-2026**, cuyo objeto es contratar **OPTIMIZACIÓN DE LA RED DE ADUCCIÓN RURAL DEL MUNICIPIO DE BALBOA, DEPARTAMENTO DE RISARALDA".** Con un presupuesto oficial de **($717,761,023) setecientos diecisiete millones setecientos sesenta y un mil veintitrés Pesos mcte**, equivalentes a **358,88 SMMLV** y un plazo de ejecución proyectado de dos (02) meses contados a partir de la firma del acta de inicio.

ALCANCE.

Esta alternativa consiste en la **" OPTIMIZACIÓN DE LA RED DE ADUCCIÓN RURAL DEL MUNICIPIO DE BALBOA, DEPARTAMENTO DE RISARALDA** ".

a. Principales Ítems de pago:
Las principales actividades u obras para ejecutar son las siguientes:

No.	DESCRIPCIÓN	UNIDAD	CANTIDAD
1	**ACTIVIDADES PRELIMINARES**		
1.1	CAMPAMENTO, INCLUYE TEJA DE ZINC, PISO EN CONCRETO DE 17,2 Mpa, TABLA.	m2	24
1.2	LOCALIZACIÓN Y REPLANTEO DE LÍNEA	m	593

No.	DESCRIPCIÓN	UNIDAD	CANTIDAD
1.3	LOCALIZACIÓN Y REPLANTEO DE OBRA	m2	19
1.4	ROCERÍA Y LIMPIEZA	m2	892
2	**MOVIMIENTO DE TIERRA**		
2.1	EXCAVACIÓN MANUAL EN MATERIAL COMÚN 0 - 2 M	m3	133
2.2	EXCAVACIÓN MANUAL EN CONGLOMERADO 0 - 2 M .	m3	372
2.3	EXCAVACIÓN EN FRAGMENTOS DE ROCA Ø > 0.50 m	m3	11
2.4	SUMINISTRO Y COLOCACIÓN DE ARENA GRUESA PARA SOPORTE Y PROTECCION DE TUBERÍAS INCLUYE TRANSPORTE.	m3	138
2.5	LLENO COMPACTADO CON MATERIAL DEL SITIO	m3	337
2.6	CARGUE Y RETIRO DE MATERIAL SOBRANTE (HASTA 80 KM Y % DE EXPANSIÓN Y BOTADERO AUTORIZADO LOCALIZADO EN PEREIRAINCLUIDOS)	m3	194
3	**SUMINISTRO E INTALACIÓN DE TUBERÍA Y ACCESORIOS**		
3.1	SUMINISTRO E INSTALACIÓN DE TUBERÍA PEAD PN 16 DN 250 mm, INCLUYE TERMOFUSIÓN Y TRANSPORTE	m	593
3.2	SISTEMA DE VENTOSA PARA TUBERÍA PVC 200 mm, INCLUYE VENTOSA DE ACCIÓN MÚLTIPLE Ø1 1/2", VÁLVULA DE COMPUERTA ELÁSTICA VÁSTAGO NO ASCENDENTE DE Ø1 1/2", BASE EN CONCRETO PARA ANCLAJE DE VÁLVULA Y ACCESORIOS (PERNOS, EMPAQUES Y DEMAS QUE SE REQUIERAN)	Un	1
3.3	SISTEMA DE VENTOSA PARA TUBERÍA PVC 200 mm, INCLUYE VENTOSA DE ACCIÓN MÚLTIPLE Ø2", VÁLVULA DE COMPUERTA ELÁSTICA VÁSTAGO NO ASCENDENTE DE Ø2", BASE EN CONCRETO PARA ANCLAJE DE VÁLVULA Y ACCESORIOS (PERNOS, EMPAQUES Y DEMAS QUE SE REQUIERAN)	Un	2
3.4	SISTEMA DE VENTOSA PARA TUBERÍA ASBESTO CEMENTO 250 mm, INCLUYE VENTOSA DE ACCIÓN MÚLTIPLE Ø2", VÁLVULA DE COMPUERTA ELÁSTICA VÁSTAGO NO ASCENDENTE DE Ø2", BASE EN CONCRETO PARA ANCLAJE DE VÁLVULA Y ACCESORIOS (PERNOS, EMPAQUES Y DEMAS QUE SE REQUIERAN)	Un	3
3.5	SISTEMA DE VENTOSA PARA TUBERÍA ASBESTO CEMENTO 250 mm, INCLUYE VENTOSA DE ACCIÓN MÚLTIPLE Ø3", VÁLVULA DE COMPUERTA ELÁSTICA VÁSTAGO NO ASCENDENTE DE Ø3", BASE EN CONCRETO PARA ANCLAJE DE VÁLVULA Y ACCESORIOS (PERNOS, EMPAQUES Y DEMAS QUE SE REQUIERAN)	Un	1

No.	DESCRIPCIÓN	UNIDAD	CANTIDAD
3.6	SISTEMA DE PURGA PARA TUBERÍA PVC 200 mm, INCLUYE VÁLVULA DE COMPUERTA ELÁSTICA VÁSTAGO NO ASCENDENTE DE Ø3", BASE EN CONCRETO PARA ANCLAJE DE VÁLVULA Y ACCESORIOS (PERNOS, EMPAQUES Y DEMAS QUE SE REQUIERAN)	Un	1
3.7	SISTEMA DE PURGA PARA TUBERÍA PEAD PN 25 DN 200 mm, INCLUYE VÁLVULA DE COMPUERTA ELÁSTICA VÁSTAGO NO ASCENDENTE DE Ø3", BASE EN CONCRETO PARA ANCLAJE DE VÁLVULA Y ACCESORIOS (PERNOS, EMPAQUES Y DEMAS QUE SE REQUIERAN)	Un	1
3.8	SISTEMA DE PURGA PARA TUBERÍA PEAD PN 10 DN 250 mm, INCLUYE VÁLVULA DE COMPUERTA ELÁSTICA VÁSTAGO NO ASCENDENTE DE Ø3", BASE EN CONCRETO PARA ANCLAJE DE VÁLVULA Y ACCESORIOS (PERNOS, EMPAQUES Y DEMAS QUE SE REQUIERAN)	Un	1
3.9	UNIÓN GARRA DE TIGRE (PEAD X UNIVERSAL R1-R2) 250mm	Un	1
3.10	CODO 45° PEAD PN 16 DN 250 mm	Un	2
4	**OBRAS EN CONCRETO**		
4.1	CAJA DE INSPECCIÓN DE 1,10 x 1,10 x 1,25 m, e = 0.15m, EN CONCRETO f'c 21 MPa (3000 psi), TAPA REFORZADA EN CONCRETO f'c 21 MPa (3000 psi), INCLUYE REFUERZO	Un	3
4.1	CAJA DE INSPECCIÓN DE 1.50 X 1.30 X 1,52m, e=0.15m EN CONCRETO f'c 21MPa (3.000 psi), TAPA REFORZADA EN CONCRETO DE f'c 21 Mpa (3000 psi), INCLUYE REFUERZO	Un	7
5	**COMPONENTE AMBIENTAL**		
5.1	CERRAMIENTO PROVISIONAL CON GUADUA Y TELA DE CERRAMIENTO YUTE H=2M	m2	297
5.2	CINTA PLASTICA SEGURIDAD CAL 6	m	720
5.3	MANEJO DE AGUAS LLUVIAS EN BRECHAS EXCAVADAS	Hr	50
6	**IMPLEMENTACIÓN DE PLANES**		
6.1	IMPLEMENTACIÓN Y SEGUIMIENTO AL PLAN DE GESTIÓN SOCIAL (DIVULGACIÓN Y SOCIALIZACIÓN DEL PROYECTO, APOYO EN LA CONFORMACIÓN, CAPACITACIÓN Y ATENCIÓN A LA VEEDURÍA DEL PROYECTO, LEVANTAMIENTO DE ACTAS DE VENCINDAD)	MES	2
6.2	IMPLEMENTACIÓN Y SEGUIMIENTO AL PLAN DE GESTIÓN AMBIENTAL (CONTROL DE INSTALACIÓN, MANTENIMIENTO Y DESMONTE DE CAMPAMENTO; CONTROL AMBIENTAL DE MAQUINARIA Y EQUIPOS,	MES	2

No.	DESCRIPCIÓN	UNIDAD	CANTIDAD
	MANEJO INTEGRAL DE MATERIALES DE CONSTRUCCIÓN, DISPOSICIÓN FINAL DE SOBRANTES, MANEJO DE RESIDUOS SOLIDOS ESPECIALES)		
6.3	IMPLEMENTACIÓN Y SEGUIMIENTO AL PLAN DE GESTIÓN EN SEGURIDAD Y SALUD	MES	2

3.2. IDENTIFICACIÓN DEL CONTRATO A CELEBRAR

La modalidad del contrato es de obra, por el sistema de precios unitarios fijos, sin formula de reajustes, según las actividades establecidas en el formulario de presupuesto oficial de acuerdo con las especificaciones generales y particulares en él establecidas, que se pagarán por ítems terminados.

El proceso por contratar corresponde a una **obra pública**, razón por la cual, se tramitará a través de una **licitación pública.**

3.3. OBLIGACIONES DE LAS PARTES

3.3.1 OBLIGACIONES GENERALES DEL CONTRATISTA

Además de las derivadas de la esencia y la naturaleza del contrato, la ley, las obligaciones y condiciones señaladas en el Pliego de Condiciones y demás Documentos del Proceso y de las establecidas en la minuta del contrato, vigente durante la ejecución del contrato, el Contratista se obliga a:

1. Dar cumplimiento al objeto y alcance del contrato de acuerdo con lo establecido en el presente documento y en sus anexos.
2. Estar en permanente comunicación con el interventor del contrato.
3. Facilitar la labor de seguimiento y control que realiza el interventor, atendiendo y dando respuesta oportuna a las observaciones o requerimientos que se realicen.
4. Disponer del personal idóneo, así como de los recursos logísticos, materiales, y/o equipos, necesarios para desarrollar el contrato dentro de la oportunidad y con la calidad establecidos.
5. Acreditar el cumplimiento del factor de calidad ofrecido durante la fase de selección en los plazos acordados con la Entidad.
6. Identificar las oportunidades para promover el empleo local durante la ejecución del contrato.
7. Aportar todo su conocimiento y experiencia para desarrollar adecuadamente el objeto del contrato de conformidad con lo requerido por el contratante.
8. Cumplir con las normas de gestión ambiental, así como con las normas de seguridad y salud en el trabajo que rijan durante la vigencia del presente contrato y atender las acciones y evidencias que deben presentarse de conformidad con los anexos del contrato.
9. Realizar todos los pagos de honorarios y/o salarios, parafiscales e indemnizaciones a que haya lugar e igualmente dar cumplimiento a las normas de afiliación y pago de seguridad social integral (salud, pensiones y riesgos), que le correspondan de acuerdo con el personal que llegare a emplear en la

ejecución del contrato, en las cuantías establecidas por la ley y oportunamente. Deberá demostrar, cuando sea requerido por La Entidad el aporte a los sistemas de seguridad social integral y parafiscal (Art. 50 Ley 789 de 2002) que le corresponda.

10. Manejar con la debida confidencialidad la información a que tenga acceso, así como la producida a lo largo de la ejecución del contrato.
11. Reportar la información relacionada con la ejecución del contrato o que tenga incidencia en ella cuando sea requerida por el contratante.
12. Asumir especiales obligaciones de cuidado y custodia de los bienes que la Entidad le llegue a entregar para el debido desarrollo de las obligaciones a cargo y en consecuencia estará obligado a hacer el correspondiente reintegro en especie o en dinero cuando por su culpa se produzca daño o pérdida, sin que esto excluya la indemnización de perjuicios. Lo anterior sin perjuicio de las acciones que del hecho se puedan predicar.
13. El contratista presentará el plan de calidad específica para el proyecto, elaborado conforme a las normas NTC ISO 9001:2015 y NTC ISO 10005:2018 en los [incluir el número de días] hábiles siguientes a la suscripción del contrato.
14. El contratista declara y acepta que el diseño entregado por la entidad ha sido analizado exhaustivamente y que conoce de primera mano la totalidad de las condiciones de la obra contratada. En consecuencia, el contratista considera que el diseño entregado es idóneo y adecuado para que sea la base para la ejecución de la obra contratada por la entidad.
15. El Contratista presentará obligatoriamente para la fecha de la firma del contrato una programación de actividades, así:

- La programación deberá comprender un diagrama de Gantt o similar, por períodos, de la cual, sacará DOS (2) copias, una para el Contratista, y la otra para la interventoría del contrato.
- Todos los ítems del formulario de cantidades de obra deberán hacer parte de la programación, las inversiones aparecerán por períodos (semanales, quincenales o mensuales), y en porcentaje acumulado en forma de curva sobre la gráfica, deberá marcar claramente la ruta crítica. La programación deberá ser aprobada por el Interventor, el cual podrá objetar partes de la misma.
- Para la ejecución de la obra se requerirá un control permanente de la programación, la cual verificará la Interventoría en los Comités de obra.
- El contratista deberá presentar por lo menos una vez al mes un informe de avance de las actividades comparativas con el cronograma inicialmente propuesto.
- Para la presentación de actas parciales o final se requerirá la presentación del programa actualizado a la fecha de corte del acta.
- En caso de presentarse retrasos durante la ejecución de la obra, el contratista deberá implementar las medidas necesarias, con el fin de dar cumplimiento a lo pactado en la programación deactividades.

3.3.1.1 Señalización de la Zona de las Obras

En los contratos de obra civil, el contratista deberá mantener en el frente de trabajo las señales que indiquen, peligro para el usuario y las demás que establezca la normatividad vigente.

las obras, objeto de este contrato no podrán iniciarse hasta tanto se encuentren debidamente señalizadas. el incumplimiento de esta obligación, durante la ejecución del contrato causará al contratista la imposición de multas de acuerdo con las cláusulas del contrato que reglamenta la materia, sin perjuicio de la responsabilidad civil extracontractual.

Dado a la complejidad del proyecto en cuanto al acceso a las comunidades indígenas indicadas en el anexo técnico No. 1, así como la caracterización diferencial que este posee y a la emergencia proclamada y urgencia manifiesta decretada, de acuerdo a lo establecido en el artículo 4 de la resolución número 248 de 2020,se establece en el presente pliego de condiciones la necesidad que se presenta con el fin de que los componentes viabilizados en cuanto a la obra, fortalecimiento institucional y componente social sean ejecutados por el mismo oferente, siempre y cuando las condiciones establecidas e indicadas en el anexo técnico se vean cumplidas a cabalidad y bajo el alcance que allí se estipula. De igual manera se establece en el anexo técnico No. 1 la necesidad en cuanto a los profesionales idóneos del área que formaran parte del equipo mínimo requerido del oferente.

3.3.1.2. Programa de Gestión Social

Con el objeto de contribuir a la reducción y mitigación de los impactos generados por las obras en su área de influencia, a través de los contratistas, trabajadores y demás actores que participan, mediante procedimientos de acompañamiento a la comunidad y de herramientas sociales adecuadas, el contratista elaborará un Plan de Gestión Social para dar a conocer en detalle el proyecto a la comunidad, difundir las actividades del antes, durante y después de las obra, sensibilizar a los actores involucrados, responder a las inquietudes de la comunidad y las instituciones y promover la vigilancia y control de las obras por medio de auditorías visibles

El programa incluye el diagnóstico de la zona de influencia del proyecto, los censos de inmuebles, la aplicación de las actas de vecindad, base de datos de actores, reuniones con la comunidad, reuniones iniciales de obra, interferencias presentadas durante la obra, accesibilidad a viviendas y establecimientos, daños a edificaciones, mobiliario y zonas verdes, suspensión de servicios públicos, trabajos nocturnos, reuniones de avance de obra, comités de obra, actividades de terminación de obra, reunión de finalización de obra, presentación de informes, cierre de actas de vecindad, informe final, contratación de mano de obra y responsabilidad. Las actividades anteriores se llevarán a cabo cuando apliquen, para el tipo de obra a desarrollarse

El componente de gestión social requiere ser desarrollado a través de tres líneas de trabajo (determinadas para los Planes de Gestión Social de los PDA): Comunicación, Participación Ciudadana y Capacitación, las cuales son transversales y complementarias en cada fase del proyecto. Con el desarrollo de cada una de estas, se busca dar cumplimiento a los siguientes propósitos:

Línea de Comunicación.

- Informar de manera clara, precisa y oportuna a la comunidad sobre el alcance, beneficios, funcionamiento, operatividad y sostenibilidad del sistema de abastecimiento no convencional instalado.
- Socializar los avances y logros alcanzados durante cada fase del proyecto.
- Brindar información de fácil comprensión acerca de los principales compromisos y responsabilidades de la comunidad frente al uso del sistema de abastecimiento de agua.

Línea de Participación Ciudadana.

- Fortalecer el sistema de organización comunitaria propio de las comunidades indígenas, generando espacios para el diálogo, la concertación y la construcción de acuerdos, orientados a contribuir al desarrollo adecuado del proyecto y a la sostenibilidad de la obra de infraestructura instalada.
- Construir de manera colectiva el reglamento intercultural de uso del sistema instalado.
- Constituir un Comité de Saneamiento Básico y Educación en Higiene que apoye el desarrollo de actividades educativas en la comunidad, orientadas a la sostenibilidad del sistema instalado y a la mejora de prácticas y hábitos.

Línea de Capacitación:

- Desarrollar procesos de educación sanitaria orientados a la capacitación en distintas temáticas relacionadas con agua y saneamiento básico.
- Propiciar espacios que permitan el fortalecimiento de las prácticas ancestrales entorno al agua como elemento espiritual dentro de los usos y costumbres tradicionales propios de las comunidades étnicas presentes.

3.3.1.3. Libro Diario de la Obra (Bitácora)

El día que se inicien los trabajos, se abrirá un libro en el cual quedarán consignadas todas las observaciones o sugerencias que diariamente haga la Interventoría.

Además, se dejará constancia de todos los pormenores que sucedan en el frente de trabajo, tales como: Estado del tiempo, personal laborando, estado del equipo, accidentes de trabajo, avance deobra, suministro de materiales, etc.

Las personas responsables de llevar este diario serán los Residentes de obra e Interventoría, sin embargo, podrán hacer anotaciones las siguientes personas: El Director del Contrato, El Director de la Interventoría y el Supervisor de la entidad contratante; El Inspector o Almacenista podrán hacer anotaciones con el aval del residente de obra.

Las hojas del libro inicialmente deberán ser numeradas por la Interventoría y en la primera hoja se dejarán los nombres y las firmas de quienes estén autorizados para rubricar las anotaciones.

En el caso de extravío de la bitácora, tanto el Contratista como el Interventor, o en su defecto el supervisor del Contrato, elevarán una denuncia ante autoridad competente, iniciarán una nueva bitácora, incluyendo en las primeras hojas la circunstancia de

pérdida y las anotaciones recordadas, firmada por las partes.

Si no se cumple con lo anterior, el Interventor y/o el supervisor hará por su cuenta la reconstrucción del libro y firmará éste, sin que pueda haber reclamación posterior por parte del Contratista.

3.3.1.4. Seguimiento Fotográfico

El Contratista deberá hacer seguimiento fotográfico del curso de toda la obra. Para la aprobación de actas se exigirá la presentación del registro (fotografías a color y/o blanco y negro según el caso, preferiblemente en medio digital).

Con la primera acta se deberá entregar un registro fotográfico en donde se muestren panorámicas de antes de la obra, del avance a la fecha de corte, de la valla y de las medidas de seguridad y señalización ubicadas en el sitio de la obra.

Con las demás actas se irá registrando el avance y con el acta final, fuera del avance último, panorámicas de después de la ejecución de la obra, en lo posible tomadas desde el mismo sitio que se escogió para las panorámicas del antes.

Adicionalmente las fotografías para cada acta deberán presentarse en medio digital identificadas con el número del Contrato, el objeto de la obra y el acta a la cual pertenecen, formando un álbum, cada fotografía debe tener un pie de foto con la leyenda respectiva.

3.3.1.5. Valla

El proponente seleccionado instalará una valla en el sitio del proyecto en ejecución a partir de la suscripción del acta de inicio, según las características descritas por la entidad contratante

3.3.1.6. Materiales

Todos los materiales que se requieran en la obra deberán cumplir los siguientes requisitos:

- Los costos de adquisición, transporte, almacenamientos, utilización o instalación deben quedar incluidos en los precios unitarios correspondientes.
- Los materiales deberán ser nuevos, de primera calidad y de acuerdo a los requerimientos que mencionan las Especificaciones Técnicas.
- Los suministros deberán ser oportunos siendo responsabilidad del Contratista, por consiguiente, no dará lugar a solicitar ampliación del plazo de ejecución, cuando el suministro sea deficiente o inoportuno.

3.3.1.7. Disposición Final de Materiales.

En relación con impactos ambientales, los mayores se generan por la producción de escombros y material sobrante, el contratista deberá concertar con las escombreras

cercanas la disposición adecuada y garantizar que el sitio de disposición cuente con los permisos normativos; en cuanto a las condiciones de recepción de estos materiales, deberá acogerse a las exigencias que la entidad administradora de la escombrera le haga, en la búsqueda de una disposición adecuada de los mismos.

Para la ejecución de la obra, el contratista deberá entregar a Empresas Públicas de Risaralda S.A. E.S.P, vía interventoría, los permisos y licencias de las fuentes utilizadas y legalizadas para losmateriales requeridos en obra.

3.3.1.8. Especificaciones Técnicas.

El contratista se compromete a ejecutar el presente contrato de acuerdo a las especificaciones técnicas suministradas por la entidad, las cuales hacen parte integral de los anexos que integran el proceso y reposan en la carpeta respectiva. En caso de existir alguna discrepancia entre el APU del oferente frente a la especificación técnica de la entidad, primará la especificación técnica.

3.3.1.9. Sistema de Gestión de Seguridad y Salud en el Trabajo-SGSST

El Contratista, además de la obligación de establecer y ejecutar en forma permanente el (SGSST) Sistema de Gestión de Seguridad y Salud en el Trabajo según lo establecido en las normas vigentes, Decreto No. 1295 de 1994, Ley 1562 de 2012, Decreto 1072 de 2015, Resolución 1111 de2017, y Resolución 0312 de 2019, y demás normas vigentes aplicables a la materia, es responsable de los riesgos originados en su ambiente de trabajo, y deberá presentar el (SGSST) a la firma del acta de iniciación del Contrato, así mismo, deberá presentar informes mensuales de su ejecución al interventor y este, previa revisión y aprobación, los remitirá al supervisor del contrato y al área responsable del tema en la empresa contratante para su verificación.

3.3.1.12 Parafiscales

Persona Jurídica: Los contratistas están en la obligación del pago de la seguridad social y los parafiscales, durante el tiempo de ejecución del contrato, ellos son EPS, Pensión, ARL, SENA, ICBF, Caja de Compensación Familiar, así mismo, debe cumplir con el pago al Fondo Nacional de Formación Profesional de la Industria de la Construcción (FIC). Lo anterior conforme lo establecido en el artículo 50 de la Ley 789 de 2002, articulo 23 de la Ley 1150 de 2007, Resolución 2370 de 2008 y normas vigentes.

Personas Naturales: El contratista deberá garantizar el pago de la Seguridad Social Integral al personal que utilice en la obra (Salud, Pensión y ARL), y deberá anexar copia de la planilla de pago de Seguridad Social Integral, así mismo deberá incluir la acreditación de los mencionados pagos para el titular del contrato, cuando el mismo sea una persona natural y cumplir con el pago al Fondo Nacional de Formación Profesional de la Industria de la Construcción (FIC).

3.3.1.13. Mano de Obra. Permanencia del Personal y Cambios de Este.

El contratista se compromete en lo posible a autorizar mano de obra no calificada del

sector en el que se desarrolla la obra. Esto en cumplimiento de la ordenanza 08 del 23 de febrero de 1995, Por la cual se adoptan procedimientos para le estimulo del empleo en el departamento de Risaralda, expedida por la Asamblea Departamental de Risaralda.

El contratista deberá garantizar la permanencia del personal suficiente para la ejecución de la obra según requerimiento del interventor, respecto del cronograma de ejecución de la misma. Los costos de todo el personal serán a cargo del contratista.

En caso de que durante la ejecución del contrato alguno de los profesionales ofrecidos requiera ser cambiado será necesario remplazarlo por otro igual o mayor experiencia al inicialmente contratado, previa aprobación de la entidad contratante.

Empresas Públicas de Risaralda SA ESP, se reserva el derecho de solicitar cambiosen el personal vinculado al contrato.

3.3.1.14. Asesores o Subcontratistas.

El Proponente favorecido con la adjudicación podrá contratar los servicios de Asesores externos o Subcontratar ciertas actividades con firmas especializadas, siempre y cuando ponga en consideración este hecho a la Interventoría y Supervisión asignada por EPR antes de producirse, y previa la presentación de documentos en donde se indique claramente el objeto y alcance del trabajo que desarrollará. Sin embargo, el hecho que ponga en conocimiento no implica responsabilidad por parte de Empresas Públicas de Risaralda. S.A. E.S.P.

El no cumplimiento de los compromisos asumidos por los Asesores o Subcontratistas no será causal de ampliación en plazo o en monto del Contrato. La calidad y el cumplimiento de las labores ejecutadas por Subcontratistas será responsabilidad exclusiva del Contratista, que suscriba el contrato con EMPRESAS PÚBLICAS DE RISARALDAS.A. – E.S.P., lo mismo que la relación laboral o legal que se genere.

3.3.1.15. Aspectos Ambientales

El Contratista deberá ceñirse a la legislación vigente, que regule las actividades para la prevenciónу el control de los factores de deterioro ambiental y la Ley 99 de 1993, la cual regula el manejo ambiental en la realización de las obras Toda acción u omisión del CONTRATISTA que viole las normas establecidas por la autoridad ambiental entre otras, botaderos, intervención del cauce, será de responsabilidad directa del CONTRATISTA y deben asumir las sanciones u obligaciones impuestas por la autoridad. El CONTRATISTA deberá entregar el Plan de Manejo Ambiental, basados en los criterios de un profesional en el ramo y enfocado a las actividades a realizar en la obra.

En lo referente al personal requerido EL CONTRATISTA actuará de conformidad a los requisitos exigidos en el pliego de condiciones que sirvió de referente para la adjudicación del contrato.

El contratista tomará las medidas que, en concertación con la interventoría, se requieran para que en periodo lluvioso se puedan mantener las condiciones adecuadas para que el personal pueda continuar con las obras de ejecución del contrato.

3.3.1.16. Documentos de Gestión de Calidad.

El contratista se compromete, además del objeto del contrato y su alcance, a cumplir con todas las obligaciones inherentes a él, en especial, las relacionadas con el uso de la documentación normalizada en el Sistema de Gestión de Calidad de EMPRESAS PÚBLICAS DE RISARALDAS.A. E.S.P.

3.3.1.17. Elaboración de Informes.

El Contratista presentará cuando le sean solicitados por la interventoría, informes sobre el desarrollo del contrato, el avance de la obra, en control de trabajo, los inconvenientes presentados en la ejecución, las modificaciones necesarias, condiciones de calidad, resultados de ensayos de laboratorio si se requieren, relación de equipo y personal utilizado, y el rendimiento con relación al cronograma, u otros aspectos. Adicionalmente el contratista suministrará la información necesaria para la elaboración de informes de avance y finales a la interventoría, incluyendo un resumen ejecutivo mensual, que incluya lo enunciado al inicio del presente párrafo.

3.3.1.18 Análisis de Precios Unitarios.

El contratista deberá elaborar la totalidad de los Análisis de Precios Unitarios de cada uno de los ítems del presupuesto de obra con el fin de proceder a dar acta de inicio y así mismo se obliga a ejecutar la obra con las especificaciones técnicas y cantidades establecidas por la entidad en los análisis de precios unitarios

3.3.1.19 Obligaciones del Contrato.

Se refiere a las actividades de tipo administrativo que asume el contratista durante el desarrollo de la construcción, las cuales están orientadas a la aprobación y control de la organización adecuada para lograr los objetivos propuestos. Entre otras son:

Estudio del Contrato: Además del estudio del proyecto, El Contratista analizará el contrato, los pliegos de condiciones, los anexos y todo documento oficial adicional concerniente al mismo.

Acta de Inicio: El Contratista iniciará los trabajos de construcción dentro de los cinco (5) días hábiles siguientes a la firma del acta de inicio.

3.3.2. OBLIGACIONES DE EMPRESAS PÚBLICAS DE RISARALDAS.A. E.S.P.

- Determinar con precisión la localización de las obras puntuales que se han definido.
- Entregar las especificaciones técnicas, planos, licencias de construcción si es

del caso y demásdocumentos concernientes.
- Designar un supervisor y/o Interventor idóneo al contrato de obra, el cual ejercerá el control yseguimiento a la ejecución del contrato.
- Recibir los informes del interventor, realizar la revisión de los mismos y presentar las observaciones que sean del caso.
- Pagar al contratista oportunamente los valores que se estipulen en el contrato.
- Cumplir con todas las obligaciones que se imponen a su cargo en el pliego de condiciones y en elcontrato resultante del presente proceso.

4. MODALIDAD DE SELECCIÓN:

La modalidad de selección para el proceso contractual de la referencia corresponde a la LicitaciónPública.

4.1. Fundamento Jurídico: El presente proceso se adelanta conforme a lo contenido en la Ley 80 de 1993, Ley 1150 de 2007, Ley 1474 de 2011 y lo contenido en el Decreto 1082 de 2015, decreto 1680 de 2021 y la Ley 1882 de 2018 y demás normatividad vigente aplicable a la materia.

5. JUSTIFICACION DE VALOR ESTIMADO DEL CONTRATO Y/O VARIABLES O FORMA EN QUECALCULO EL VALOR.

El presupuesto oficial se estimó en (**$ 717,761,023)** setecientos diecisiete millones setecientos sesenta y un mil veintitrés Pesos Mcte.

5.1. *Variables o forma en que se calculó el valor.*

El presupuesto para el presente proceso fue determinado por EMPRESAS PÚBLICAS DE RISARALDAS.A. E.S.P, utilizando como base general los Análisis de Precios Unitarios Oficial de la Gobernación de Risaralda.

No.	DESCRIPCIÓN	UNIDAD	CANTIDAD	VALOR UNITARIO	VALOR PARCIAL
1					
1.1	CAMPAMENTO, INCLUYE TEJA DE ZINC, PISO EN CONCRETO DE 17,2 Mpa, TABLA.	m2	24,00	$ 235.017	$ 5.640.400
1.2	LOCALIZACIÓN Y REPLANTEO DE LÍNEA	m	593,00	$ 6.138	$ 3.639.747
1.3	LOCALIZACIÓN Y REPLANTEO DE OBRA	m2	19,00	$ 6.346	$ 120.571
1.4	ROCERÍA Y LIMPIEZA	m2	892,00	$ 2.852	$ 2.543.604
2					
2.1	EXCAVACIÓN MANUAL EN MATERIAL COMÚN 0 - 2 M	m3	132,75	$ 46.868	$ 6.221.702
2.2	EXCAVACIÓN MANUAL EN	m3	371,70	$	$

	CONGLOMERADO 0 - 2 M .			81.087	30.139.926
2.3	EXCAVACIÓN EN FRAGMENTOS DE ROCA Ø > 0.50 m	m3	10,62	$ 373.999	$ 3.971.871
2.4	SUMINISTRO Y COLOCACIÓN DE ARENA GRUESA PARA SOPORTE Y PROTECCION DE TUBERÍAS INCLUYE TRANSPORTE.	m3	138,00	$ 150.468	$ 20.764.625
2.5	LLENO COMPACTADO CON MATERIAL DEL SITIO	m3	337,00	$ 33.845	$ 11.405.792
2.6	CARGUE Y RETIRO DE MATERIAL SOBRANTE (HASTA 80 KM Y % DE EXPANSIÓN Y BOTADERO AUTORIZADO LOCALIZADO EN PEREIRAINCLUIDOS)	m3	194,00	$ 200.855	$ 38.965.817
3					
3.1	SUMINISTRO E INSTALACIÓN DE TUBERÍA PEAD PN 16 DN 250 mm, INCLUYE TERMOFUSIÓN Y TRANSPORTE	m	593,00	$ 467.391	$ 277.162.770
3.2	SISTEMA DE VENTOSA PARA TUBERÍA PVC 200 mm, INCLUYE VENTOSA DE ACCIÓN MÚLTIPLE Ø1 1/2", VÁLVULA DE COMPUERTA ELÁSTICA VÁSTAGO NO ASCENDENTE DE Ø1 1/2", BASE EN CONCRETO PARA ANCLAJE DE VÁLVULA Y ACCESORIOS (PERNOS, EMPAQUES Y DEMAS QUE SE REQUIERAN)	Un	1,00	$ 5.558.273	$ 5.558.273
3.3	SISTEMA DE VENTOSA PARA TUBERÍA PVC 200 mm, INCLUYE VENTOSA DE ACCIÓN MÚLTIPLE Ø2", VÁLVULA DE COMPUERTA ELÁSTICA VÁSTAGO NO ASCENDENTE DE Ø2", BASE EN CONCRETO PARA ANCLAJE DE VÁLVULA Y ACCESORIOS (PERNOS, EMPAQUES Y DEMAS QUE SE REQUIERAN)	Un	2,00	$ 5.342.275	$ 10.684.551

3.4	SISTEMA DE VENTOSA PARA TUBERÍA ASBESTO CEMENTO 250 mm, INCLUYE VENTOSA DE ACCIÓN MÚLTIPLE Ø2", VÁLVULA DE COMPUERTA ELÁSTICA VÁSTAGO NO ASCENDENTE DE Ø2", BASE EN CONCRETO PARA ANCLAJE DE VÁLVULA Y ACCESORIOS (PERNOS, EMPAQUES Y DEMAS QUE SE REQUIERAN)	Un	3,00	$ 7.502.125	$ 22.506.376
3.5	SISTEMA DE VENTOSA PARA TUBERÍA ASBESTO CEMENTO 250 mm, INCLUYE VENTOSA DE ACCIÓN MÚLTIPLE Ø3", VÁLVULA DE COMPUERTA ELÁSTICA VÁSTAGO NO ASCENDENTE DE Ø3", BASE EN CONCRETO PARA ANCLAJE DE VÁLVULA Y ACCESORIOS (PERNOS, EMPAQUES Y DEMAS QUE SE REQUIERAN)	Un	1,00	$ 8.663.335	$ 8.663.335
3.6	SISTEMA DE PURGA PARA TUBERÍA PVC 200 mm, INCLUYE VÁLVULA DE COMPUERTA ELÁSTICA VÁSTAGO NO ASCENDENTE DE Ø3", BASE EN CONCRETO PARA ANCLAJE DE VÁLVULA Y ACCESORIOS (PERNOS, EMPAQUES Y DEMAS QUE SE REQUIERAN)	Un	1,00	$ 4.492.049	$ 4.492.049
3.7	SISTEMA DE PURGA PARA TUBERÍA PEAD PN 25 DN 200 mm, INCLUYE VÁLVULA DE COMPUERTA ELÁSTICA VÁSTAGO NO ASCENDENTE DE Ø3", BASE EN CONCRETO PARA ANCLAJE DE VÁLVULA Y ACCESORIOS (PERNOS, EMPAQUES Y DEMAS QUE SE REQUIERAN)	Un	1,00	$ 2.249.911	$ 2.249.911

3.8	SISTEMA DE PURGA PARA TUBERÍA PEAD PN 10 DN 250 mm, INCLUYE VÁLVULA DE COMPUERTA ELÁSTICA VÁSTAGO NO ASCENDENTE DE Ø3", BASE EN CONCRETO PARA ANCLAJE DE VÁLVULA Y ACCESORIOS (PERNOS, EMPAQUES Y DEMAS QUE SE REQUIERAN)	Un	1,00	$ 2.041.823	$ 2.041.823
3.9	UNIÓN GARRA DE TIGRE (PEAD X UNIVERSAL R1-R2) 250mm	Un	1,00	$ 1.248.894	$ 1.248.894
3.10	CODO 45° PEAD PN 16 DN 250 mm	Un	2,00	$ 1.321.588	$ 2.643.176
4					
4,1	CAJA DE INSPECCIÓN DE 1,10 x 1,10 x 1,25 m, e = 0.15m, EN CONCRETO f'c 21 MPa (3000 psi), TAPA REFORZADA EN CONCRETO f'c 21 MPa (3000 psi), INCLUYE REFUERZO	Un	3,00	$ 1.662.699	$ 4.988.097
4,2	CAJA DE INSPECCIÓN DE 1.50 X 1.30 X 1,52m, e=0.15m EN CONCRETO f'c 21MPa (3.000 psi), TAPA REFORZADA EN CONCRETO DE f'c 21 Mpa (3000 psi), INCLUYE REFUERZO	Un	7,00	$ 2.654.090	$ 18.578.627
5					
5.1	CERRAMIENTO PROVISIONAL CON GUADUA Y TELA DE CERRAMIENTO YUTE H=2M	m2	297,00	$ 10.728	$ 3.186.308
5.2	CINTA PLASTICA SEGURIDAD CAL 6	m	720,00	$ 454	$ 326.967
5.3	MANEJO DE AGUAS LLUVIAS EN BRECHAS EXCAVADAS	Hr	50,00	$ 47.223	$ 2.361.135
6					
6.1	IMPLEMENTACIÓN Y SEGUIMIENTO AL PLAN DE GESTIÓN SOCIAL (DIVULGACIÓN Y SOCIALIZACIÓN DEL PROYECTO, APOYO EN LA CONFORMACIÓN, CAPACITACIÓN Y ATENCIÓN A LA VEEDURÍA DEL PROYECTO,	Mes	2,00	$ 2.000.000	$ 4.000.000

	LEVANTAMIENTO DE ACTAS DE VENCINDAD)				
6.2	IMPLEMENTACIÓN Y SEGUIMIENTO AL PLAN DE GESTIÓN AMBIENTAL (CONTROL DE INSTALACIÓN, MANTENIMIENTO Y DESMONTE DE CAMPAMENTO; CONTROL AMBIENTAL DE MAQUINARIA Y EQUIPOS, MANEJO INTEGRAL DE MATERIALES DE CONSTRUCCIÓN, DISPOSICIÓN FINAL DE SOBRANTES, MANEJO DE RESIDUOS SOLIDOS ESPECIALES)	Mes	2,00	$ 2.000.000	$ 4.000.000
6.3	IMPLEMENTACIÓN Y SEGUIMIENTO AL PLAN DE GESTIÓN EN SEGURIDAD Y SALUD	Mes	2,00	$ 2.000.000	$ 4.000.000

TOTAL COSTO DIRECTO		**$ 502.106.347**
A.U.	**42,95%**	**$ 215.654.676**
COSTO TOTAL		**$ 717.761.023**

5.2. *Aspectos tributarios y financieros del contrato.*

TASA O ESTAMPILLA	TARIFA	APLICA SI/NO	FORMA DE PAGO
Contribución Especial (solo obra)	5%	NO	
Estampilla procultura. (Cuando el valor del contrato de prestación de servicios supere los 60 SMLMV.	1.5%	SI	El valor de la Estampilla Pro - Cultura será retenido del primer pago que se realice.
Estampilla pro-desarrollo	2.0%	SI	El valor de la Estampilla Pro - desarrollo será retenido del primer pago que se realice.
Estampilla Universidad Tecnológica de Pereira hacia el	1.0%	NO	Su pago será en forma proporcional en cada pago.

III Milenio			
Estampilla bienestar del adulto mayor	3%	SI	El valor de la Estampilla Bienestar del Adulto Mayor será retenido del primer pago que se realice.
Tasa por deporte y recreación – PARA CONTRATOS CON PERSONA JURÍDICA	2.5%	SI	Pagaderos en el primer pago
Estampilla pro-hospitales universitarios – (cuando estén presentes recursos de salud).	2%	SI	El valor de la Estampilla Pro - hospitales será retenido del primer pago que se realice
Impuesto de Timbre	1%	SI	El valor del timbre deberá ser pagado por el contratista para radicar el primer pago
Retención en la fuente		SI	Sobre el valor de cada pago se retendrá el valor establecido en el estatuto tributario.
Retención de Industria y Comercio		SI	Se realizará sobre cada pago en aquellos casos que determine la ley
Rete IVA	15%	SI	Su retención se realizará sobre el 15% del IVA facturado

Los impuestos vigentes a la fecha deben ser cancelados por el Contratista, sin que existareclamación posible de ajustes o reconocimientos de estos.

5.3. *Disponibilidad Presupuestal.*

EMPRESAS PÚBLICAS DE RISARALDAS.A. – E.S.P de Risaralda adelantara el presente procesocon cargo a las siguientes disponibilidades presupuestales:

CERTIFICADO DISPONIBILIDAD DE RECURSOS	VALOR
19133	**$274.034.482**
19134	**$443.726.541**

6. Forma de Pago: EMPRESAS PÚBLICAS DE RISARALDAS.A. E.S.P, cancelará el valor del Contrato que se suscriba con ocasión de este proceso de la siguiente forma:

- Un primer pago por el treinta (30%) avance de ejecución.

- Mediante actas parciales según ejecución de las obras, hasta un noventa y cinco por ciento 95% del valor del contrato tomando como base el avance de la obra, cuyo valor a definir es el resultado de multiplicar las cantidades de obra realmente ejecutadas a la fecha, por los precios unitarios que conforman la propuesta económica por medio de la cual se adjudicará y por los cuales se adelanta la ejecución de este proceso.
- La entidad realizará al Contratista el último pago, cuyo valor no podrá ser inferior al cinco por ciento (5%) del valor total del contrato, el cual se hará a la terminación de los trabajos recibidos a entera satisfacción de la entidad.

6.1. Anticipo:

El presente proceso NO contempla anticipo o pago anticipado.

7. **PLAZO DE EJECUCIÓN**: (02) dos meses contados a partir del acta de inicio.

8. **FACTORES DE SELECCIÓN.**

8.1. **CRITERIOS HABILITANTES.**

La entidad verificará los requisitos habilitantes dentro del término señalado en el cronograma del presente pliego de Condiciones, de acuerdo con los soportes documentales que acompañan la propuesta presentada.

Los requisitos habilitantes serán objeto de verificación, por lo tanto, si la propuesta cumple todos los aspectos se evaluarán como *"cumple*". En caso contrario, se evaluará como "*no cumple*".

8.2 GENERALIDADES

A. Únicamente se consideran habilitados aquellos proponentes que cumplan todos los requisitos habilitantes, según lo señalado en el presente estudio previo.

B. En el caso de proponentes plurales, los requisitos habilitantes serán acreditados por cada uno de los integrantes de la figura asociativa, salvo que se dé a entender algo distinto y, en todo caso, se realizará de acuerdo con las reglas del pliego de condiciones.

C. Todos los proponentes deben diligenciar el Formato 3 - Experiencia y los proponentes extranjeros sin domicilio o sin sucursal en Colombia deberán diligenciar adicionalmente el Formato 4 – Capacidad financiera y organizacional para extranjeros y adjuntar los soportesque ahí se definen.

D. Los proponentes obligados a estar inscritos en el Registro Único de Proponentes (RUP), deben aportar certificado con fecha de expedición no mayor a treinta (30) días calendario anteriores a la fecha de cierre del proceso

de contratación. En caso de modificarse la fechade cierre del Proceso, se tendrá como referencia para establecer el plazo de vigencia del certificado la fecha originalmente establecida en el pliego de condiciones definitivo.

8.3 CAPACIDAD JURÍDICA

Los interesados podrán participar como proponentes bajo alguna de las siguientes modalidades siempre y cuando cumplan los requisitos exigidos en el pliego de condiciones:

A. Individualmente como: a) personas naturales nacionales o extranjeras, b) personas jurídicas nacionales o extranjeras.
B. Conjuntamente, como proponentes plurales en cualquiera de las formas de asociación previstas en el artículo 7 de la Ley 80 de 1993.

Los proponentes deben:

A. Tener capacidad jurídica para la presentación de la oferta.
B. Tener capacidad jurídica para la celebración y ejecución del contrato.
C. No estar incursos en ninguna de las circunstancias de inhabilidad, incompatibilidad, conflicto de interés o prohibición para contratar previstas en la Constitución y en la ley, incluida la causal prevista en el numeral 1.14 del pliego de condiciones.
D. No estar reportados en el último Boletín de Responsables Fiscales vigente publicado por la Contraloría General de la República. Esta disposición aplica para el proponente e integrantes de un proponente plural con domicilio en Colombia. Tratándose de proponentes extranjeros sin domicilio o sin sucursal en Colombia, deben declarar que no son responsables fiscales por actividades ejercidas en Colombia en el pasado y que no tienen sanciones vigentes en Colombia que impliquen inhabilidad para contratar con el Estado.

La entidad deberá consultar los antecedentes judiciales en línea en los registros de las bases de datos, al igual que el certificado de antecedentes disciplinarios conforme el artículo 1 de la Ley 1238 de 2008 y consultar en el Registro Nacional de Medidas Correctivas del Ministerio de Defensa Nacional – Policía Nacional de acuerdo con lo dispuesto en el artículo 184 de la Ley 1801 de 2016 – Código Nacional de Seguridad y Convivencia Ciudadana.

8.3.1 EXISTENCIA Y REPRESENTACIÓN LEGAL

La existencia y representación legal de los proponentes individuales o miembros de los proponentes plurales se acreditará de acuerdo con las siguientes reglas:

8.4 PERSONAS NATURALES

Deben presentar los siguientes documentos en copia simple:

A. Persona natural de nacionalidad colombiana: cédula de ciudadanía.
B. Persona natural extranjera con residencia en Colombia: cédula de extranjería vigenteexpedida por la autoridad competente.
C. Persona natural extranjera sin domicilio en Colombia: pasaporte.

8.5 PERSONAS JURÍDICAS

Deben presentar los siguientes documentos:

A. Persona jurídica nacional o extranjera con sucursal en Colombia:
B. Certificado de existencia y representación legal expedido por la Cámara de Comercio oautoridad competente en el que se verificará:
C. Fecha de expedición del certificado no mayor a treinta (30) días calendario anteriores a la fecha de cierre del proceso de contratación. En caso de modificarse la fecha de cierre del proceso, se tendrá como referencia para establecer el plazo de vigencia del certificado de existencia y representación legal la fecha originalmente establecida en el pliego de condiciones definitivo.
D. Que el objeto de la sociedad permita ejecutar las actividades descritas en el objeto del presente proceso de contratación.
E. Las personas jurídicas nacionales y extranjeras deberán acreditar que su duración no será inferior a la del plazo del contrato y un año más.
F. Si el representante legal de la sociedad tiene restricciones para contraer obligaciones en nombre de la misma, deberá acreditar su capacidad a través de una autorización suficiente otorgada por parte del órgano social competente respectivo para cada caso.
G. El nombramiento del revisor fiscal en caso que exista.
H. Que las personas jurídicas extranjeras con actividades permanentes en la República de Colombia (contratos de obra o servicios) deberán estar legalmente establecidas en el territorio nacional de acuerdo con los artículos 471 y 474 del Código de Comercio.
I. Certificación del revisor fiscal en caso de ser sociedad anónima colombiana, en la queconste si es abierta o cerrada.
J. Fotocopia del documento de identificación del representante legal.

En el caso de las sucursales de las personas jurídicas extranjeras y como quiera que la sucursal en Colombia no es una persona jurídica diferente a la matriz, se tendrá en cuenta la fecha deconstitución de esta última.

Si la oferta es suscrita por una persona jurídica extranjera a través de la sucursal debidamente constituida en Colombia, deberá acreditar la existencia de la sucursal y la capacidad jurídica de su representante o apoderado, mediante la presentación del Certificado del Registro Único de Proponentes y certificado de existencia y representación legal con fecha de expedición máximo de 30 días calendario antes de la fecha de cierre del presente proceso de selección por la Cámara de Comercio. Cuando el representante legal de la sucursal tenga restricciones para contraer obligaciones, deberá acreditar autorización suficiente del órgano competente social respectivo para contraer obligaciones en nombre de la sociedad. La ausencia definitiva de autorización suficiente o el no aporte de dicho documento una vez solicitado por la entidad,

determinará lafalta de capacidad jurídica para presentar la oferta

K. Persona jurídica extranjera sin sucursal o domicilio en Colombia: Documentos que acrediten la existencia y representación legal de la sociedad extranjera, presentados de conformidad con lo establecido en el presente Pliego de Condiciones, en el que debe constar, como mínimo, los siguientes aspectos:

I. Nombre o razón social completa.
II. Nombre del representante legal o de la persona facultada para comprometer a la persona jurídica.
III. Que el objeto de la sociedad permita ejecutar las actividades descritas en el objeto delpresente proceso de selección.
IV. Facultades del representante legal o de la persona facultada para comprometer a la persona jurídica, en la que se señale expresamente que el representante no tiene limitaciones para contraer obligaciones en nombre de la misma o aportando la autorización o documento correspondiente del órgano social competente respectivo para cada caso.
V. Tipo, número y fecha del documento de constitución o creación.
VI. Fecha y clase de documento por el cual se reconoce la personería jurídica.
VII. Acreditar que su duración no será inferior a la del plazo del contrato y un año más.
VIII. Fotocopia del documento de identificación del representante legal.

Si no existiese ninguna autoridad o entidad que certifique la totalidad de la información de existencia y representación legal, el proponente o miembro extranjero del proponente plural deberá presentar una declaración juramentada de una persona con capacidad jurídica para vincular y representar a la sociedad en la que conste que: i) no existe autoridad u organismo que certifique lo solicitado en el presente numeral; ii) la información requerida en el presente literal, y la capacidad jurídica para vincular y representar a la sociedad de la persona que efectúa la declaración, así como de las demás personas que puedan representar y vincular a la sociedad, silas hay.

L. Entidades estatales: Deben presentar los siguientes documentos para acreditar su existencia:

Acto de creación de la entidad estatal. Este puede ser ley, decreto, ordenanza, acuerdo o certificado de existencia y representación legal (este último no mayor a treinta (30) días calendario anteriores a la fecha de cierre del proceso de contratación) o documento equivalente que permita conocer la naturaleza jurídica, funciones, órganos de dirección, régimen jurídico de contrataciónde la entidad estatal.

NOTA: En el evento de personas jurídicas no obligadas a aportar el certificado de existencia y representación legal, deberán aportar un documento equivalente que acredite su existencia, junto con los documentos que demuestren la capacidad del representante legal de la entidad o sociedada contratar, en el cual se verificará:

- Fecha de expedición del documento equivalente que acredite su existencia.
- Que el objeto incluya las actividades principales objeto del presente proceso.
- La duración deberá ser por lo menos igual al plazo estimado del contrato y un (1) año más.
- Para efectos del pliego de condiciones, el plazo de ejecución del contrato será el indicado
- en el numeral "1.1 Objeto, presupuesto oficial, plazo y ubicación".
- Si el representante legal tiene restricciones para contraer obligaciones en nombre de la misma, deberá acreditar autorización suficiente del órgano competente social respectivo para contraer obligaciones en nombre de la sociedad o entidad.
- La ausencia definitiva de autorización suficiente o el no aporte de dicho documento una vez solicitado por la entidad, determinará la falta de capacidad jurídica para presentar la oferta, y por tanto su rechazo.
- El nombramiento del revisor fiscal en caso de que exista.

8.6 PROPONENTES PLURALES

El documento de conformación de proponentes plurales debe:

A. Acreditar la existencia del proponente plural y clasificarlo en unión Temporal o consorcio. En este documento los integrantes deben expresar su intención de conformar el proponente plural. En caso que no exista claridad sobre el tipo de asociación se solicitará la aclaración. Los proponentes deben incluir como mínimo la información requerida en el Formato 2 – Conformación de Proponente Plural (Formato 2A – Consorcios) (Formato 2B – Uniones Temporales). Los proponentes podrán incluir información adicional que no contradiga lo dispuesto en los documentos del proceso.

B. Acreditar el nombramiento de un representante y un suplente cuya intervención deberá quedar definida en el Formato 2 – Conformación de Proponente Plural (Formato 2A – Consorcios) (Formato 2B – Uniones Temporales), de todas las personas naturales y/o jurídicas asociadas, con facultades suficientes para la representación sin limitaciones de todos y cada uno de los integrantes, en todos los aspectos que se requieran para la presentación de la oferta, para la suscripción y ejecución del contrato, así como también lafacultad para firmar el acta de terminación y liquidación.

C. Aportar fotocopia de la cédula de identificación del representante principal y suplente dela estructura plural.

D. Acreditar que la vigencia de la estructura plural no sea inferior a la del plazo del contrato y un año adicional. Para efectos de la evaluación, este plazo será contado a partir de la fechadel cierre del proceso de contratación.

E. El proponente plural debe señalar expresamente cuál es el porcentaje de participación de cada uno de sus miembros. La sumatoria del porcentaje de participación no podrá ser diferente al 100%.

F. En la etapa contractual, no podrán ser modificados los porcentajes de

participación sin el consentimiento previo de la entidad.

Dicho documento debe estar firmado por todos y cada uno de los integrantes del proponente plural y en el caso del integrante persona jurídica, por el representante legal de dicha o por el apoderado de cualquiera de los anteriores.

8.7 CERTIFICACIÓN DE PAGOS DE SEGURIDAD SOCIAL Y APORTES LEGALES

8.7.1 PERSONAS JURÍDICAS

El proponente persona jurídica debe presentar el Formato 6 – Pagos de seguridad social y aportes legales suscrito por el revisor fiscal, de acuerdo con los requerimientos de ley o por el representante legal, bajo la gravedad del juramento, cuando no se requiera revisor fiscal, en el que conste el pago de los aportes de sus empleados a los sistemas de salud, riesgos profesionales, pensiones y aportes a las Cajas de Compensación Familiar, al Instituto Colombiano de Bienestar Familiar, al Servicio Nacional de Aprendizaje y al Fondo Nacional de Formación Profesional para la Industria de Construcción, cuando a ello haya lugar.

La entidad no exigirá las planillas de pago. Bastará el certificado suscrito por el revisor fiscal, en loscasos requeridos por la ley, o por el representante legal que así lo acredite.

Cuando la persona jurídica está exonerada en los términos previstos en el artículo 65 de la Ley 1819 de 2016 debe indicarlo en el Formato 6 – Pagos de seguridad social y aportes legales.

Esta misma previsión aplica para las personas jurídicas extranjeras con domicilio o sucursal en Colombia, las cuales deberán acreditar este requisito respecto del personal vinculado en Colombia.

8.7.2 PERSONAS NATURALES

La proponente persona natural debe acreditar la afiliación a los sistemas de seguridad social en salud y pensiones, aportando los certificados de afiliación respectivos o con el certificado de pago de la correspondiente planilla.

Los certificados de afiliación se deben presentar con fecha de expedición no mayor a treinta (30) días calendario, anteriores a la fecha del cierre del proceso de contratación. En caso de modificarse la fecha de cierre del proceso, se tendrá como referencia para establecer el plazo de vigencia de los certificados de afiliación la fecha originalmente establecida en el pliego de condiciones definitivo.

La persona natural que reúna los requisitos para acceder a la pensión de vejez, o se pensione por invalidez o anticipadamente, presentará el certificado que lo acredite y, además la afiliación al sistema de salud.
Esta misma previsión aplica para las personas naturales extranjeras con domicilio en Colombia las cuales deberán acreditar este requisito respecto del personal vinculado en Colombia.

8.7.3 PROPONENTES PLURALES

Cada uno de los integrantes del proponente plural debe acreditar por separado los requisitos de que tratan los anteriores numerales.

8.8 SEGURIDAD SOCIAL PARA LA SUSCRIPCIÓN DEL CONTRATO

El adjudicatario debe presentar, para la suscripción del respectivo contrato, ante la dependencia respectiva, la declaración donde acredite el pago correspondiente a seguridad social y aportes legales cuando a ello haya lugar.

En caso de que el adjudicatario, persona natural o jurídica, no tenga o haya tenido dentro de los seis (6) meses anteriores a la fecha de firma del contrato personal a cargo y por ende no esté obligado a efectuar el pago de aportes legales y seguridad social debe indicar esta circunstancia en la mencionada certificación, bajo la gravedad de juramento.

ACREDITACIÓN DEL PAGO AL SISTEMA DE SEGURIDAD SOCIAL DURANTE LA EJECUCIÓN DEL CONTRATO

El contratista debe acreditar, para realizar cada pago del contrato, que se encuentra al día en los aportes parafiscales relativos al Sistema de Seguridad Social Integral, así como los propios del Sena, ICBF y Cajas de Compensación Familiar, cuando corresponda.

8.9 EXPERIENCIA

Los proponentes deben acreditar su experiencia a través de: i) la información consignada en el RUP para aquellos que estén obligados a tenerlo, ii) la presentación el Formato 3 – Experiencia para todos los proponentes y iii) alguno de los documentos válidos para la acreditación de la experiencia señalados en el numeral 0 cuando se requiera la verificación de información del proponente adicional a la contenida en el RUP.

De este modo, la evaluación de la experiencia se efectuará a partir de la información contenida en el Registro Único de Proponentes (RUP) vigente y en firme antes del cierre del proceso.

Los proponentes podrán acreditar experiencia proveniente de contratos celebrados con particulares o entidades estatales.

DETERMINACIÓN DE LOS REQUISITOS MÍNIMOS DE EXPERIENCIA SEGÚN LA MATRIZ 1 – EXPERIENCIA

La experiencia a solicitar en el mencionado proyecto se establece de la siguiente manera, en concordancia con lo previsto en la Matriz 1 – Experiencia. De conformidad con lo anterior, los requisitos de experiencia son: **1. OBRAS DE ACUEDUCTOS. CARACTERÍSTICAS DE LOS CONTRATOS PRESENTADOS PARA ACREDITAR LA**

EXPERIENCIA EXIGIDA

Los contratos para acreditar la experiencia exigida deberán cumplir las siguientes características:

A. Que hayan contenido la ejecución de:

Actividad Principal: Proyectos de correspondan o hayan contenido: **1.2 PROYECTOS DE OPTIMIZACION Y/O MEJORAMIENTO Y/O REHABILITACIÓN Y/O REFORZAMIENTO Y/O RECONSTRUCCIÓN Y/O REPOSICIÓN DE ACUEDUCTOS Y/O REDES DE ACUEDUCTO (URBANOS Y/O RURALES).**

Experiencia General: Proyectos de correspondan o hayan contenido: **PROYECTOS QUE CORRESPONDAN O HAYAN CONTENIDO ACTIVIDADES DE: AMPLIACION Y/U OPTIMIZACION Y/O CONSTRUCCION Y/O MEJORAMIENTO Y/O REPOSICION Y/O REHABILITACIÓN Y/O REFORZAMIENTO Y/O RECONSTRUCCIÓN DE ACUEDUCTOS**.

Experiencia Especifica: Por lo menos uno (1) de los contratos válidos aportados como experiencia general debe contar con una longitud de tubería equivalente al (**F=55%**) de la longitud total establecida en el presente proceso de selección (**L=593 m**), y que contemple como mínimo las mismas condiciones técnicas correspondientes a tubería **PEAD,** y cuyo diámetro principal, o más representativo, sea mayor igual a Ø250 mm (**Diámetro >= 10”**).

B. Estar relacionados en el Formato 3 – Experiencia con el número consecutivo del contrato en el RUP. Los Proponentes Plurales deben indicar qué integrante aporta cada uno de los contratos señalados en el Formato 3 – Experiencia. Este documento debe presentarlo el Proponente Plural y no sus integrantes.

Si el Proponente no diligencia el Formato 3 – Experiencia, la Entidad pedirá su subsanación en los términos del numeral 1.6. En caso de que el oferente no subsane se tendrán en cuenta para la evaluación los cinco (5) contratos de mayor valor aportados. Con estos la Entidad verificará la acreditación de los requisitos de experiencia general y específica solicitados para la actividad principal, al igual que los requeridos para la actividad secundaria en atención a las combinaciones de experiencia aplicables y la experiencia exigida respecto de los bienes o servicios adicionales a la obra pública de infraestructura para agua potable y saneamiento básico, en caso de que aplique.

Tratándose de Proponentes que acrediten la calidad de Mipyme o emprendimientos y empresas de mujeres con domicilio en el territorio nacional, se tendrán en cuenta como máximo los seis (6) contratos aportados de mayor valor. En caso de que el Proponente pruebe la calidad de Mipyme y de emprendimiento y empresa de mujer con domicilio en el territorio nacional de manera conjunta, se valdrán como máximo los siete (7) contratos aportados de mayor valor.

El Formato 3 – Experiencia deberá aportarse diligenciado en formato Excel.

C. El Proponente podrá acreditar la experiencia solicitada con mínimo uno (1) y máximo cinco (5) contratos, los cuales serán evaluados teniendo en cuenta la tabla del numeral 3.5.8 del Pliego de Condiciones, así como el contenido establecido en la Matriz 1 – Experiencia. En los procesos estructurados por lotes o por grupos, el Proponente podrá aportar mínimo uno (1) y máximo cinco (5) contratos para cada uno de los lotes o grupos o podrá allegar los mismos para todos los lotes o grupos. **NO APLICA PARA EL PRESENTE PROCESO DE CONTRATACION.**

El Proponente persona natural o jurídica que acredite la calidad de Mipyme o de emprendimiento y empresa de mujer con domicilio en el territorio nacional de conformidad con lo previsto en el artículo 2.2.1.13.2.2 del Decreto 1074 de 2015 y los artículos 2.2.1.2.4.2.4. y 2.2.1.2.4.2.14 del Decreto 1082 de 2015**,** o las normas que los modifiquen, sustituyan o complementen, podrá probar la experiencia solicitada con un (1) contrato adicional a los cinco (5) inicialmente previstos, para un máximo de seis (6) contratos.
En caso de que el Proponente persona natural o jurídica acredite la calidad de Mipyme y de emprendimiento y empresa de mujer con domicilio en el territorio nacional de manera conjunta, podrá demostrar la experiencia solicitada con dos (2) contratos adicionales a los cinco (5) inicialmente previstos, para un máximo de siete (7) .

Para el caso de Proponentes Plurales bastará con que uno de sus integrantes tenga una participación igual o superior al diez por ciento (10 %) en el Consorcio o en la Unión Temporal y acredite la calidad de Mipyme o emprendimiento y empresa de mujer de conformidad con lo previsto en el artículo 2.2.1.13.2.2 del Decreto 1074 de 2015 y los artículos 2.2.1.2.4.2.4. y 2.2.1.2.4.2.14 del Decreto 1082 de 2015 o las normas que los modifiquen, sustituyan o complementen, para probar la experiencia solicitada con un (1) contrato adicional a los cinco (5) inicialmente contemplados, para un máximo de seis (6) contratos.

En caso de que el mismo integrante u otro que haga parte del Proponente Plural tenga una participación igual o superior al diez por ciento (10 %) en el Consorcio o en la Unión Temporal y acredite la calidad de Mipyme y de emprendimiento y empresa de mujer con domicilio en el territorio nacional de manera conjunta o separada, podrá demostrar

la experiencia solicitada con dos (2) contratos adicionales a los cinco (5) inicialmente previstos, para un máximo de siete (7) contratos. En todo caso no será posible aportar más de dos (2) contratos adicionales aun cuando otros integrantes del Proponente Plural también cumplan las condiciones previamente definidas.

Para acreditar la condición de Mipyme, el Proponente entregará copia del certificado del Registro Único de Proponentes, el cual deberá encontrarse vigente y en firme al momento de su presentación. Por su parte, la condición de emprendimientos y/o empresas de mujeres, se probará mediante el diligenciamiento del Formato 12-Acreditación de emprendimientos y empresas de mujeres, –el cual deberá aportarse con la documentación requerida en el artículo 2.2.1.2.4.2.14 del Decreto 1082 de 2015 o la norma que lo modifique, complemente o sustituya.

Para los efectos de este literal entiéndase por experiencia solicitada la general y la específica requerida en la actividad principal, al igual que la exigida para la actividad secundaria en atención a las combinaciones de experiencia aplicables y la experiencia adicional respecto de los bienes y servicios ajenos a la obra pública de infraestructura para agua potable y saneamiento básico.

En las convocatorias limitadas a Mipyme únicamente se aplicará este criterio diferencial respecto de los emprendimientos y empresas de mujeres. **NO APLICA PARA EL PRESENTE PROCESO DE CONTRATACION.**

D. Deben haber terminado antes de la fecha de cierre del presente proceso de contratación.

E. Para los contratos que sean aportados por personas jurídicas que no cuentan con más de tres (3) años de constituidas, que pretendan acreditar la experiencia de sus socios, accionistas o constituyentes, de conformidad con la posibilidad establecida en el numeral 2.5 del artículo 2.2.1.1.1.5.2. del Decreto 1082 de 2015, además del RUP deben adjuntar un documento suscrito por el representante legal y el revisor fiscal o contador público (según corresponda) donde se indique la conformación de la persona jurídica. La Entidad tendrá en cuenta la experiencia de los accionistas, socios o constituyentes de las sociedades con menos de tres (3) años de constituidas. Pasado este tiempo, la sociedad conservará esta experiencia, tal y como haya quedado registrada en el RUP.

De acuerdo con el inciso anterior, en los casos en que se presente un Proponente Plural conformado por una persona jurídica, en conjunto con sus socios, accionistas o constituyentes y se alleguen contratos en los que estos le hayan transferido experiencia a aquella, solo podrán ser acreditados como experiencia en el Proceso de Contratación por uno de los integrantes, de manera tal que al Proponente Plural solo podrá avalársele una misma experiencia una sola vez.

F. La experiencia a la que se refiere este numeral podrá ser validada mediante los documentos establecidos en el pliego de condiciones señalados en el numeral 3.5.6.

G. Cuando el objeto contractual incluya bienes o servicios ajenos a la obra pública de infraestructura para agua potable y saneamiento básico y de manera excepcional se requiere incluir experiencia adicional para evaluar la idoneidad respecto de dichos bienes o servicios, la Entidad verificará si estos están incorporados en otros Documentos Tipo. En este caso, la Entidad observará las reglas de combinación de experiencia definidas en el literal A) de este numeral y, por tanto, la Entidad no podrá definir requisitos de experiencia distintos a los determinados por esta Agencia. En todo caso, si el objeto contractual contempla bienes o servicios ajenos que no están regulados en los Documentos Tipo, la Entidad Estatal aplicará los parámetros del artículo 4 de la Resolución 248 de 2020.

Conforme con esta disposición, la Entidad no puede requerir experiencia adicional que incluya volúmenes o cantidades de obra específica expresadas en SMMLV.

La Entidad tampoco puede exigir experiencia general o específica adicional a la señalada en la Matriz 1 – Experiencia relacionada con Planes de Manejo Ambiental, Planes de Manejo de Tránsito o el Plan de Adaptación de la Guía Ambiental, porque no son bienes o servicios ajenos a la obra de infraestructura para agua potable y saneamiento básico].

3.5.1. CONSIDERACIONES PARA LA VALIDEZ DE LA EXPERIENCIA REQUERIDA

La entidad tendrá en cuenta los siguientes aspectos para analizar la experiencia acreditada y que la misma sea válida como experiencia requerida:

A. En el Clasificador de Bienes y Servicios, el segmento correspondiente para la clasificación de la experiencia es el segmento **83**.
B. La entidad contratante únicamente podrá exigir para la verificación de la experiencia los contratos celebrados por el interesado, identificados con el Clasificador de Bienes y Servicios hasta el tercer nivel.
C. Si el Proponente relaciona o anexa más de cinco (5) contratos en el Formato 3 - Experiencia, para efectos de evaluar la experiencia se tendrán en cuenta cómo máximo los cinco (5) contratos aportados de mayor valor.
Tratándose de Proponentes que acrediten la calidad de Mipyme o emprendimiento y empresa de mujer con domicilio en el territorio nacional, se tendrá en cuenta como máximo los seis (6) contratos aportados de mayor valor. En caso de que el Proponente pruebe la calidad de Mipyme y de emprendimiento y empresa de mujer con domicilio en el territorio nacional de manera conjunta, se tendrá en cuenta como máximo los siete (7) contratos allegados de mayor valor.
D. Tratándose de Proponentes Plurales se tendrá en cuenta lo siguiente: i) uno de los integrantes debe aportar como mínimo el cincuenta por ciento (50 %) de la experiencia solicitada; ii) los demás integrantes deben acreditar al menos el cinco por

ciento (5 %) de la experiencia solicitada; y iii) sin perjuicio de lo anterior, solo uno (1) de los integrantes, si así lo considera pertinente, podrá no acreditar experiencia. En este último caso, el porcentaje de participación del integrante que no aporta experiencia en la estructura plural no podrá superar el diez por ciento (10 %).

Estos porcentajes que acreditarán los integrantes del Proponente Plural se podrán cumplir con contratos válidos que acrediten el requisito de experiencia solicitada en el pliego de condiciones y se calcularán sobre el "valor mínimo a certificar (como % del Presupuesto Oficial de obra expresado en SMMLV)" de conformidad con el numeral 3.5.8. Independientemente de el o los integrantes del Proponente Plural que aporten contratos para acreditar la experiencia, estos se tendrán en cuenta para calcular el "número de contratos con los cuales el Proponente cumple la experiencia acreditada" de que trata el numeral citado.

En armonía con lo anterior, para cumplir el requisito previsto en este literal no se solicitará la acreditación de longitudes, magnitudes, volúmenes o porcentajes requeridos en la experiencia específica, sino que bastará con acreditar los SMMLV.

E. Cuando el contrato que se pretende acreditar como experiencia haya sido ejecutado en consorcio o unión temporal, el porcentaje de participación del integrante será el registrado en el RUP de este o en alguno de los documentos válidos para la acreditación de experiencia en caso de que el integrante no esté obligado a tener RUP.
F. Cuando el contrato que se pretende acreditar como experiencia haya sido ejecutado en consorcio o unión temporal, el valor a considerar será el registrado en el RUP, o documento válido en caso de que el integrante no esté obligado a RUP, para la acreditación de experiencia multiplicada por el porcentaje de participación que tuvo el integrante o los integrantes.
G. Cuando el contrato que se pretende acreditar como experiencia haya sido ejecutado en consorcio, el "% de dimensionamiento (según la longitud o magnitud requerida en el proceso de contratación)" exigido en la Matriz 1 – Experiencia se afectará por el porcentaje de participación que tuvo el integrante o los integrantes.
Por su parte, si el contrato fue ejecutado como unión temporal la acreditación del "% de dimensionamiento" se afectará de acuerdo con la distribución de actividades y lo materialmente ejecutado, para lo cual se deberá allegar el documento de conformación de proponente plural que discrimine las actividades a cargo de cada uno de los integrantes o que de los documentos aportados para acreditar la experiencia se pueda determinar qué actividades ejecutó cada uno de los integrantes. En caso de que lo anterior no se logre determinar, la evaluación se realizará de conformidad con lo señalado en el párrafo precedente, respecto a los consorcios.
Nota: El "dimensionamiento" de este literal aplica a cualquier dimensión o magnitud requerida en el proceso de selección para acreditar la experiencia.
H. Cuando el contrato que se aporte para la experiencia haya sido ejecutado por un consorcio o unión temporal, y dos (2) o más de sus integrantes conformen un proponente plural para participar en el presente proceso, dicho contrato se entenderá aportado como un (1) solo contrato y se tendrá en cuenta para el aporte de la experiencia la sumatoria de los porcentajes de los integrantes del consorcio o unión temporal que ejecutaron el contrato y que están participando en el presente Proceso.
I. El cumplimiento de los requisitos de experiencia que impliquen la acreditación de valores y magnitudes intervenidas deberá evaluarse de acuerdo con lo señalado en

la Matriz 1 – Experiencia para la respectiva actividad a contratar. En los contratos aportados como experiencia que contengan actividades ejecutadas ajenas a la obra de agua potable y saneamiento básico, la Entidad Estatal solo tendrá en cuenta los valores y magnitudes ejecutadas relacionadas con este tipo de infraestructura.
Para estos efectos, el oferente deberá acreditar los valores y magnitudes intervenidas dentro del respectivo contrato, empleando alguno de los documentos válidos establecidos en el numeral 3.5.6 del Pliego de Condiciones. En todo caso, la Entidad Estatal permitirá la subsanación, en los términos del numeral 1.6 del Pliego de Condiciones, requiriendo al Proponente para que acredite los valores ejecutados y magnitudes intervenidas. De no lograrse la discriminación de los valores y magnitudes ejecutadas en el marco del respectivo contrato, la Entidad Estatal no lo tendrá en cuenta para la evaluación

J. Las auto certificaciones no servirán para acreditar la experiencia requerida, ya que con estas no puede constatarse la ejecución de contratos que deben certificar los terceros que recibieron la obra, bien o servicio. Para la aplicación de esta regla se entiende por auto certificaciones aquellas expedidas por el mismo Proponente, sus representantes, los integrantes del Proponente Plural o del mismo grupo empresarial para demostrar su propia experiencia.

K. Las certificaciones expedidas por el interventor de obra no servirán para probar la experiencia requerida.

L. Para los proyectos de concesiones, únicamente se tendrá en cuenta la experiencia adquirida en la etapa constructiva y/o de intervención de la obra de infraestructura de agua potable y saneamiento básico, lo cual deberá demostrarse con los documentos que la soporten. En consecuencia, no será válida la experiencia obtenida en la etapa de operación, administración y/o mantenimiento de la infraestructura concesionada.

Para estos efectos, el oferente deberá acreditar los valores ejecutados expresados en SMMLV de la etapa constructiva y/o de intervención de la obra de infraestructura de agua potable y saneamiento básico, empleando alguno de los documentos válidos establecidos en el numeral 3.5.6 del Pliego de Condiciones. En el evento en que los valores de los documentos aportados se expresen en moneda extranjera se procederá de conformidad con lo previsto en el literal A del numeral 1.13. Para este caso, la fecha de terminación de la etapa constructiva y/o de intervención de la obra hará las veces de fecha de terminación del contrato. Ahora, para la conversión de dichos valores a SMMLV se seguirá el proceso descrito en el literal B del numeral 1.13, para lo cual se emplearán los valores históricos de SMMLV señalados por el Banco de la República (http://www.banrep.gov.co/es/mercado-laboral/salarios), del año correspondiente a la fecha de terminación de la etapa constructiva y/o de intervención de la obra.

En los casos en que el Proponente no cumpla la exigencia antes señalada, la Entidad permitirá la subsanación, en los términos del numeral 1.6 del Pliego de Condiciones, requiriendo al Proponente para que demuestre los valores ejecutados. De no lograrse la discriminación de los valores ejecutados en el marco del respectivo contrato, la Entidad no lo tendrá en cuenta para la evaluación.
En caso de que el valor ejecutado que conste en el RUP sea distinto al verificado en el documento aportado por el Proponente, la Entidad Estatal para evaluar el requisito de la experiencia tomará el dato del valor de alguno de los documentos válidos establecidos el numeral 3.5.6 del Pliego de Condiciones. Lo anterior, debido a que estos

últimos discriminan el valor ejecutado en la etapa constructiva y/o de intervención de la obra de infraestructura de agua potable y saneamiento básico.

3.5.2. CLASIFICACIÓN DE LA EXPERIENCIA EN EL "CLASIFICADOR DE BIENES, OBRAS Y SERVICIOS DE LAS NACIONES UNIDAS"

Los contratos aportados para efectos de acreditación de la experiencia requerida deben estar clasificados en alguno de los siguientes códigos:

Clasificación UNSPSC	Descripción
831015	Servicio de acueducto y alcantarillado
811015	Ingeniería Civil y Arquitectura

Las personas naturales o jurídicas extranjeras sin domicilio o sucursal en Colombia deberán indicar los códigos de clasificación relacionados con los bienes, obras o servicios ejecutados con alguno de los documentos válidos establecidos en el pliego de condiciones para cada uno de los contratos aportados para la acreditación de la experiencia requerida. En el evento en el que dichos documentos no incluyan los códigos de clasificación, el representante legal del proponente deberá incluirlos en el Formato 3 – Experiencia.

3.5.3. ACREDITACIÓN DE LA EXPERIENCIA REQUERIDA

Los proponentes acreditarán para cada uno de los contratos aportados la siguiente información mediante alguno de los documentos señalados en la sección 3.5.6 del pliego de condiciones:

A. Contratante
B. Objeto del contrato
C. Principales actividades ejecutadas
D. Las longitudes, volúmenes, dimensiones, tipologías y demás condiciones de experiencia establecidas en la **¡Error! No se encuentra el origen de la referencia.**, si aplica.
E. La fecha de iniciación de la ejecución del contrato: Esta fecha es diferente a la de suscripción del contrato, a menos que de los documentos del numeral 3.5.6 de forma expresa así se determine.
   Si en los documentos válidos aportados para la acreditación de experiencia solo se evidencia fecha (mes, año) de suscripción y/o inicio del contrato: se tendrá en cuenta el último día del mes que se encuentre señalado en la certificación.
F. La fecha de terminación de la ejecución del contrato: Esta fecha de terminación no es la fecha de entrega y/o recibo final, liquidación, o acta final, salvo que de los documentos del numeral 3.5.6 de forma expresa así se determine.
   Si en los documentos válidos aportados para la acreditación de experiencia solo se evidencia fecha (mes, año) de terminación del contrato: se tendrá en cuenta el primer día del mes que se encuentre señalado en la certificación.

G. Nombre y cargo de la persona que expide la certificación.
H. El porcentaje de participación del integrante del contratista plural.

3.5.4. DOCUMENTOS VÁLIDOS PARA LA ACREDITACIÓN DE LA EXPERIENCIA REQUERIDA

En aquellos casos en que por las características del objeto a contratar se requiera verificar información adicional a la contenida en el RUP, el proponente podrá aportar uno o algunos de los documentos que se establecen a continuación, para que la entidad realice la verificación en forma directa. Los mismos deberán estar debidamente diligenciados y suscritos por el contratante, el contratista o el interventor, según corresponda. En caso de existir discrepancias entre dos (2) o más documentos aportados por el proponente para la acreditación de experiencia, se tendrá en cuenta el orden de prevalencia establecido a continuación:

A. Acta de liquidación
B. Acta de entrega, terminación, final o de recibo definitivo.
C. Certificación de experiencia. Expedida con posterioridad a la fecha de terminación del contrato en la que conste el recibo a satisfacción de la obra contratada debidamente suscrita por quien esté en capacidad u obligación de hacerlo.
D. Acta de inicio o la orden de inicio. La misma sólo será válida para efectos de acreditar la fecha de inicio.
E. Para los contratos que hayan sido objeto de cesión, el contrato deberá encontrarse debidamente inscrito y clasificado en el RUP o en uno o alguno de los documentos considerados como válidos para la acreditación de experiencia de la empresa cesionaria, según aplique. La experiencia se admitirá para el cesionario y no se reconocerá experiencia alguna al cedente.

Para efectos de acreditación de experiencia entre particulares, el proponente deberá aportar adicionalmente certificación de facturación expedida con posterioridad a la fecha de terminación del contrato emitida por el revisor fiscal o contador público del proponente que acredita la experiencia, según corresponda, con la copia de la tarjeta profesional y certificado de antecedente disciplinarios vigente, expedido por la Junta Central de Contadores, o los documentos equivalentes que hagan sus veces en el país donde se expide el documento del profesional.

3.5.5. PARA SUBCONTRATOS

Para acreditar la experiencia de subcontratos, cuyo contrato principal fue suscrito con particulares, se aplicarán las disposiciones establecidas en el numeral anterior.

Para acreditar la experiencia de los contratos derivados de contratos suscritos con Entidades Estatales, el Proponente deberá aportar los documentos que se enlistan a continuación:

A. Certificación del subcontrato. Certificación expedida con posterioridad a la fecha de terminación del subcontrato, la cual deberá estar suscrita por el representante legal del contratista del contrato principal, del Concesionario, o del EPC o Consorcio Constructor.

Así mismo, debe contener la información requerida en el Pliego de Condiciones para efectos de la acreditación de la experiencia.

B. Certificación expedida por la Entidad Estatal suscriptora del contrato principal del cual se derivó el subcontrato. Esta certificación debe contener la información básica del contrato principal y la siguiente:

I. Alcance de las obras ejecutadas en el contrato principal.
II. Información en la cual se evidencie que la figura de la subcontratación es permitida en el marco del contrato principal. En caso de que no requiera autorización para subcontratar, el Proponente podrá aportar con su propuesta alguno de los siguientes documentos que den cuenta de esa circunstancia: i) copia del contrato o ii) certificación emitida por la Entidad Estatal, donde acredite que para subcontratar no se requería autorización.

La información solicitada en el literal B únicamente se exige en relación con el contrato principal suscrito con la Entidad Estatal.

En caso de que se presenten varios niveles de subcontratación, las reglas de los literales A y B aplicarán hasta el primer nivel de subcontratación. Para los siguientes niveles de subcontratación, la acreditación de la experiencia se realizará con las disposiciones establecidas en el numeral anterior. Para estos efectos, entiéndase el primer nivel de subcontratación como aquel contrato suscrito entre particulares, cuyo contrato principal del cual se deriva directamente, es el contrato estatal firmado entre una Entidad Estatal y un particular.

Cuando el contratista directo y el subcontratista presenten ofertas en un mismo Proceso de Contratación, la experiencia derivada de las actividades subcontratadas solo pertenecerá al subcontratista. En este contexto, el contratista directo no podrá acreditar dichas actividades, por lo que no serán tenidas en cuenta para la verificación de la experiencia.

Los Proponentes deberán advertir a la Entidad cuando en otros procesos el contratista directo hubiera certificado que dentro de su contrato se llevó a cabo la subcontratación, por cuanto tales actividades no serán tenidas en cuenta para efectos de acreditación de la experiencia del contratista directo. Para tal fin, deberán informar a la Entidad, mediante comunicación escrita, indicando el proceso en el cual el contratista certificó la respectiva subcontratación.

La obligación de informar las situaciones de subcontratación estará en cabeza de los Proponentes y de ninguna manera dicha carga será de la Entidad. En aquellos casos en los que el Proponente no advierta tal situación, la Entidad no tendrá responsabilidad alguna por cuanto no fue avisada. En ese caso, el contrato se contabilizará como un todo y no se tendrá en cuenta lo relacionado con la subcontratación.

Cuando la Entidad haya sido advertida por alguno los Proponentes sobre situaciones de subcontratación, aplicará el numeral 1.11 del Pliego de Condiciones.

3.5.6. RELACIÓN DE LOS CONTRATOS FRENTE AL PRESUPUESTO OFICIAL

La verificación del número de contratos para acreditar la experiencia se realiza de la siguiente manera:

Número de contratos con los cuales el Proponente cumple la experiencia acreditada	Valor mínimo a certificar (como % del Presupuesto Oficial de obra expresado en SMMLV)
De 1 hasta 2	75%
De 3 hasta 4	120%
Hasta 5	150%

Si el número de contratos aportados supera los cinco (5) inicialmente previstos en este numeral, debido a la posibilidad de allegar contratos adicionales por tratarse de una Mipyme y/o emprendimiento y empresa de mujer, estos contratos adicionales, ya sean seis (6) o siete (7) -dependiendo si acredita una o ambas condiciones-, se tendrán en cuenta para demostrar el valor del ciento cincuenta por ciento (150%) del valor del Presupuesto Oficial.

La verificación se hará con base en la sumatoria de los valores totales ejecutados (incluido IVA) en SMMLV de los contratos que cumplan con los requisitos establecidos en este Pliego de Condiciones.

El Proponente cumple el requisito de experiencia si la sumatoria de los valores totales ejecutados (incluido IVA) de los contratos expresados en SMMLV es mayor o igual al valor mínimo a certificar establecido en la tabla anterior.

En caso de que el número de contratos con los cuales el Proponente acredita la experiencia no satisface el porcentaje mínimo a certificar establecido en la tabla anterior, se calificará la propuesta como no hábil y el Proponente podrá subsanarla en los términos contemplados en la sección 1.6.

I. CAPACIDAD FINANCIERA

Los proponentes deberán acreditar los siguientes indicadores en los términos señalados en la Matriz 2 – Indicadores financieros y organizacionales y bajo las condiciones señaladas en el numeral 3.9:

Indicador	Fórmula
Liquidez	$\frac{\text{Activo Corriente}}{\text{Pasivo Corriente}}$
Nivel de Endeudamiento	$\frac{\text{Pasivo Total}}{\text{Activo Total}}$

Razón de Cobertura de Intereses	$\frac{\text{Utilidad Operacional}}{\text{Gastos Interes}}$

Si el Proponente es Plural cada indicador debe calcularse así:

$$\text{Indicador} = \frac{(\sum_{i=1}^{n} \text{Componente 1 del indicador}_i)}{(\sum_{i=1}^{n} \text{Componente 2 del indicador}_i)}$$

Donde n es el número de integrantes del Proponente Plural (Unión Temporal o Consorcio).

El Proponente que no tiene pasivos corrientes está habilitado respecto del índice de liquidez.

El Proponente que no tiene gastos de intereses está habilitado respecto de la razón de cobertura de intereses, siempre y cuando la utilidad operacional sea igual o mayor a cero (0).

El Proponente que demuestre la condición de Mipyme domiciliada en Colombia probará la capacidad financiera de acuerdo con los indicadores señalados en la Matriz 2 – Indicadores financieros y organizacionales. El Proponente acreditará la condición de Mipyme con la copia del certificado del Registro Único de Proponentes, el cual deberá encontrarse vigente y en firme al momento de su presentación.

II. **CAPITAL DE TRABAJO**

Para el presente proceso de selección los proponentes deberán acreditar:

$$CT = AC - PC \geq CTd$$

Donde:
CT = Capital de trabajo
AC = Activo corriente
PC = Pasivo corriente
CTd = Capital de Trabajo demandado para el proceso que presenta propuesta
El capital de trabajo (CT) del oferente deberá ser mayor o igual al capital de trabajo demandado (CTd):

$$CT \geq CTd$$

El Capital de Trabajo demandado para el proceso que presenta propuesta (CTd) se calcula así:

Presupuesto oficial	Fórmula
≤$10.000.000.000	CTd = 10% x (PO)
Entre $10.000.000.001 y $20.000.000.000	CTd = 20 %x (PO)

≥$20.000.000.001	CTd = 30% x (PO)

Donde,
CTd = Capital de Trabajo demandado del proceso al cual presenta propuesta
PO = Presupuesto oficial del proceso al cual presenta propuesta.
Si el proponente es plural el indicador debe calcularse así:

$$\text{CTProponente plural} = \sum_{i=1}^{n} \text{CT}_i$$

Donde n es el número de integrantes del proponente plural (unión temporal o consorcio).

En los procesos estructurados por lotes o grupos, el capital de trabajo demandado se establecerá con base en el presupuesto oficial del lote al cual se presenta la oferta. En consecuencia, si el proponente presenta ofertas a varios lotes, el capital de trabajo demandado se evaluará de manera independiente para cada uno de ellos. **NO APLICA PARA EL PRESENTE PROCESO DE CONTRATACION.**

En caso de resultar adjudicatario de más de un lote, se deberá calcular el nuevo capital de trabajo, restando del capital de trabajo calculado inicialmente el valor del capital de trabajo exigido del primer lote adjudicado y de manera sucesiva por cada lote adjudicado al mismo proponente. **NO APLICA PARA EL PRESENTE PROCESO DE CONTRATACION.**

III. CAPACIDAD ORGANIZACIONAL

Los Proponentes deberán acreditar los siguientes indicadores en los términos señalados en la **¡Error! No se encuentra el origen de la referencia.**:

Indicador	Fórmula
Rentabilidad sobre Patrimonio (Roe)	$\frac{\text{Utilidad Operacional}}{\text{Patrimonio}}$
Rentabilidad del Activo (Roa)	$\frac{\text{Unidad Operacional}}{\text{Activo Total}}$

Si el Proponente es plural cada indicador debe calcularse así:

$$\text{Indicador} = \frac{(\sum_{i=1}^{n} \text{Componente 1 del indicador}_i)}{(\sum_{i=1}^{n} \text{Componente 2 del indicador}_i)}$$

Donde n es el número de integrantes del Proponente Plural (Unión Temporal o Consorcio).

El Proponente que demuestre la condición de Mipyme domiciliada en Colombia acreditará la capacidad organizacional de acuerdo con los indicadores señalados en la Matriz 2 – Indicadores financieros y organizacionales. El Proponente probará la condición de Mipyme con la copia del certificado del Registro Único de Proponentes, el cual deberá encontrarse vigente y en firme al momento de su presentación.

3.1. ACREDITACIÓN DE LA CAPACIDAD FINANCIERA Y ORGANIZACIONAL

3.9.1 PERSONAS NATURALES O JURÍDICAS NACIONALES Y EXTRANJERAS CON DOMICILIO O SUCURSAL EN COLOMBIA

La evaluación financiera y organizacional de las propuestas se efectuará a partir de la información contenida en el RUP vigente y en firme. En tal sentido, la evaluación de la capacidad financiera se realizará de acuerdo con la información reportada en el Registro, de acuerdo con las disposiciones establecidas en la Subsección 5, de la Sección 1, del Capítulo 1, del Título 1, de la Parte 2 del Decreto 1082 de 2015, o las normas que las modifiquen, adicionen o sustituyan, por lo que se tomará la información financiera del mejor año fiscal que se refleje en el registro del proponente y que esté vigente y en firme.

Los proponentes extranjeros sin domicilio o sucursal en Colombia no están obligados a tener RUP y por tanto la verificación de esta información procederá en los términos definidos en el siguiente numeral.

3.9.2 PERSONAS NATURALES O JURÍDICAS EXTRANJERAS SIN DOMICILIO O SUCURSAL EN COLOMBIA

Los Proponentes extranjeros deberán presentar la siguiente información financiera de conformidad con la legislación propia del país de origen. Los valores deben: (i) presentarse en pesos colombianos; (ii) convertirse a la tasa de cambio de la fecha de corte de los mismos, y (iii) estar avalados con la firma de quien se encuentre en obligación de hacerlo de acuerdo con la normativa del país de origen.

A. El estado de situación financiera (balance general) y estado de resultado integral (estado de resultados), acompañados por el informe de auditoría (sí aplica de acuerdo con la legislación de origen) con traducción simple al castellano de acuerdo con las normas NIIF.
B. Copia de la tarjeta profesional del Contador Público o Revisor Fiscal y certificado de antecedentes disciplinarios vigente expedido por la Junta Central de Contadores de quien realiza la conversión.
C. El **¡Error! No se encuentra el origen de la referencia.** diligenciado. En caso de presentarse discrepancias entre la información consignada en el **¡Error! No se encuentra el origen de la referencia.** y los documentos señalados en el Literal A, prevalecerá la información consignada en los estados financieros incluidos en la oferta.

Las fechas de corte de los documentos señalados en el literal A será de acuerdo con lo establecido en la Subsección 5, de la Sección 1, del Capítulo 1, del Título 1, de la Parte 2

del Decreto 1082 de 2015 o las normas que las modifiquen, adicionen o sustituyan. En tal sentido, se tomará la información de acuerdo con el mejor año fiscal del proponente, acompañado del Informe de Auditoría, salvo que se acredite en debida forma que la legislación propia del país de origen establece una fecha de corte diferente a la prevista en este pliego.

Si alguno de estos requerimientos no aplica en el país del domicilio del proponente extranjero, el Representante Legal o el apoderado en Colombia deberán hacerlo constar bajo la gravedad de juramento en el **¡Error! No se encuentra el origen de la referencia.**. El Proponente podrá acreditar este requisito con un documento que así lo certifique emitido por una firma de auditoría externa.

Si los valores de los estados financieros están expresados originalmente en una moneda diferente a dólares de los Estados Unidos de América, estos deberán convertirse a pesos en los términos definidos en la sección 1.13.

IV. CAPACIDAD RESIDUAL

El proponente será hábil si su capacidad residual es mayor o igual a la capacidad residual de proceso de contratación (CRPC). Así:

$$CRP \geq CRPC$$

Los proponentes acreditarán la capacidad residual o K de contratación conforme se describe a continuación. En todo caso, si con posterioridad al cierre del proceso cualquier interesado, durante el traslado del informe de evaluación, o la entidad, en uso de la potestad verificadora, advierte que se dejó de incluir, al cierre del proceso, por parte de un proponente, alguna información contractual que afecte su capacidad residual, la entidad rechazará la oferta.

Lo anterior, sin perjuicio de las acciones administrativas y/o judiciales a que haya lugar, en contra de la (s) persona (s) que haya (n) suscrito las certificaciones exigidas para el cálculo de la capacidad residual.

En los procesos de contratación estructurados por lotes o grupos, el proponente deberá acreditar una capacidad residual mayor o igual a la capacidad residual del lote al cual presentó oferta o de la sumatoria de los lotes a los cuales presentó oferta. Si la capacidad residual del proponente no es suficiente para la totalidad de lotes a los cuales presentó oferta, la entidad lo habilitará únicamente en aquellos de mayor valor en los que cumpla con la capacidad residual requerida **NO APLICA PARA EL PRESENTE PROCESO DE CONTRATACION.**

3.10.1 CÁLCULO DE LA CAPACIDAD RESIDUAL DEL PROCESO DE CONTRATACIÒN (CRPC)

Si el plazo estimado del contrato es menor o igual a 12 meses, el cálculo de la CRPC deberá tener en cuenta el siguiente proceso:

$$CRPC = POE - Anticipo\ y/o\ pago\ anticipado$$

Donde:

CRPC = Capacidad residual del proceso de contratación
POE = Presupuesto oficial Estimado

Si el plazo estimado del contrato es mayor a 12 meses el cálculo de la CRPC deberá tener en cuenta el siguiente proceso:

$$\text{CRPC} = \frac{\text{POE} - \text{Anticipo y/o pago anticipado}}{\text{Plazo estimado (meses)}} * 12$$

En los procesos de contratación estructurados por lotes, el presupuesto oficial estimado (POE) corresponderá al presupuesto oficial del lote al cual se presenta oferta. **NO APLICA PARA EL PRESENTE PROCESO DE CONTRATACION.**

3.10.2 CÁLCULO DE LA CAPACIDAD RESIDUAL DEL PROPONENTE (CRP)

La capacidad residual del proponente se calculará de la siguiente manera:

$$CRP = CO * \left[\frac{(E + CT + CF)}{100}\right] - SCE$$

En donde:

CRP = Capacidad residual del Proponente
CO = Capacidad de Organización
E = Experiencia
CT = Capacidad Técnica
CF = Capacidad Financiera
SCE = Saldos de Contratos en Ejecución

La CRP del proponente plural es la suma de la capacidad residual de cada uno de sus miembros, sin tener en cuenta el porcentaje de participación de los integrantes de la estructura plural; lo anterior, en cumplimiento de lo dispuesto para tal fin en la Guía para Determinar y Verificar la Capacidad Residual del Proponente en los Procesos de Contratación de Obra Pública, de Colombia Compra Eficiente. En caso de ser negativa la capacidad residual de uno de los miembros, este valor se restará de la capacidad residual total del proponente plural.

A cada uno de los factores se le asigna máximo el siguiente puntaje:

Factor	Puntaje máximo
Experiencia (E)	120
Capacidad financiera (CF)	40
Capacidad técnica (CT)	40
Total	**200**

Se recomienda el uso de la Aplicación para establecer la Capacidad Residual, de Colombia Compra Eficiente, disponible en la página web: https://www.colombiacompra.gov.co/manuales-guias-y-pliegos-tipo/manuales-y-guias/, así como el aplicativo para tal fin por Colombia Compra Eficiente

La Capacidad de Organización (CO) no tiene asignación de puntaje en la fórmula porque su unidad de medida es en pesos colombianos y constituye un factor multiplicador de los demás factores.

El cálculo de cada uno de los factores procede como sigue:

A. Capacidad de organización (CO):

El factor (CO) corresponde a los Ingresos Operacionales del Proponente teniendo en cuenta lo siguiente:

Años de información financiera	Capacidad de organización (CO)
Cinco (5) años o más	Mayor Ingreso Operacional de los últimos 5 años
Entre uno (1) y cinco (5) años	Mayor Ingreso Operacional de los años de existencia del Proponente.
Menos de un (1) año (*)	USD 125.000 (Liquidados a la tasa de cambio determinada por el Ministerio de Comercio, Industria y Turismo cada 2 años para efectos del umbral del beneficio de las Mipyme.)

Si los ingresos operacionales del proponente con uno (1) o más años de información financiera es menor a USD125.000, el factor (CO) del Proponente es igual a USD125.000.
Para acreditar el factor (CO) el proponente obligado a tener RUP debe presentar los siguientes documentos:

I. Estado de resultados integral (estado de resultado o pérdida o ganancias) del año en que hayan obtenido el mayor ingreso operacional en los últimos cinco (5) años, debidamente firmado por el representante legal y el contador bajo cuya responsabilidad se han preparado y, por el revisor fiscal o, en caso de no haberlo, por no estar obligado a tenerlo, por contador público independiente, acompañados de su dictamen u opinión, de conformidad con el artículo 38 de la Ley 222 de 1995.
II. Copia de la tarjeta profesional y certificado de antecedentes disciplinarios vigentes de los contadores públicos, revisores fiscales, contadores independientes (externos), quienes suscribieron los documentos señalados en el presente literal.

Los proponentes personas naturales o jurídicas extranjeras sin domicilio o sucursal en Colombia, deben presentar el estado de resultados integral consolidado (estado de resultados o pérdida o ganancias) del año en que hayan obtenido el mayor ingreso operacional en los últimos cinco (5) años, auditado, con la firma de quien se encuentre

en obligación de hacerlo, de acuerdo con la normativa vigente en el país de origen, en la moneda legal del país en el cual fue emitido, de conformidad con la legislación propia del país de origen.

Adicional a lo anterior, deben allegar la traducción al idioma castellano de la información financiera, observando lo siguiente: i) los valores deben ser expresados pesos colombianos, convertidos a la tasa representativa del mercado (TRM) de la fecha de corte de los mismos, en los términos descritos en la sección **¡Error! No se encuentra el origen de la referencia.** del presente pliego de condiciones; ii) presentados de acuerdo con las normas NIIF; y iii) debidamente firmados por el contador público colombiano que los hubiere convertido.

Si alguno de estos requerimientos no aplica en el país del domicilio del proponente extranjero, el representante legal o el apoderado en Colombia deberán hacerlo constar bajo la gravedad de juramento. Así mismo se podrá acreditar este requisito por la firma auditora externa.

B. Experiencia (E):

El factor (E) del proponente para propósitos de la capacidad residual es acreditado por medio de la relación entre: i) el valor total en pesos de los contratos relacionados con la actividad de la construcción inscritos por el proponente en el RUP, o Formato 5 – Capacidad residual en el segmento 72 "Servicios de Edificación, Construcción de Instalaciones y Mantenimiento" del Clasificador de Bienes y Servicios; y ii) el Presupuesto Oficial Estimado del Proceso de Contratación.

La relación indica el número de veces que el proponente ha ejecutado contratos equivalentes a la cuantía del proceso de contratación objeto de la acreditación de la capacidad residual. Para proponentes individuales se expresa así:

$$E = \frac{\text{Valor total de los contratos (COP)}}{\text{Presupuesto total estimado (COP)}}$$

Para el caso de proponentes plurales, el factor (E) de un miembro se calcula así:

$$E = \frac{\text{Valor total de los contratos (COP)}}{(\text{Presupuesto total estimado} * \% \text{ de participación})}$$

El cálculo del factor (E) para efectos de la capacidad residual de un miembro de un proponente plural debe tener en cuenta su participación en el proceso de contratación objeto del cálculo de la capacidad residual. Si el proponente no es plural no hay lugar a porcentaje.

El puntaje asignado al factor (E) será asignado con base en la siguiente tabla:

Mayor a	Menor o igual a	Puntaje
0	3	60

Mayor a	Menor o igual a	Puntaje
3	6	80
6	10	100
10	Mayores	120

Para acreditar el factor (E), el proponente debe diligenciar el Formato 5 – Capacidad residual el cual contiene los contratos inscritos en el segmento 72 y su valor total en pesos colombianos liquidados con el SMMLV. Así mismo, el presupuesto oficial estimado debe ser liquidado con el SMMLV para el año de publicación del pliego de condiciones definitivo del proceso de contratación.

Los ppoponentes o integrantes extranjeros sin domicilio o sin sucursal en Colombia adicionalmente deben aportar copia de los contratos ejecutados o certificaciones de terceros que hubieran recibido los servicios de construcción de obras civiles con terceros, bien sean públicos o privados. La información de los contratos soportados por las certificaciones de terceros que hubieren recibido los servicios de construcción de obras civiles debe ser obligatoriamente los mismos que el proponente presenta en el Formato 3 – Experiencia. La información del Formato 5 – Capacidad residual deberá ser presentada en pesos colombianos, salvo donde se registre el valor del contrato en la moneda del país de origen. Cuando el valor de los contratos esté expresado en monedas extranjeras deberá convertirse a pesos colombianos en los términos indicados en el numeral 1.13 del presente pliego de condiciones.

C. Capacidad financiera (CF):

El factor (CF) para propósitos de la capacidad residual se obtiene teniendo en cuenta el índice de liquidez del proponente con base en la siguiente fórmula:

$$\text{Índice de liquidez} = \frac{\text{Activo Corriente}}{\text{Pasivo Corriente}}$$

El puntaje para la liquidez se debe asignar con base en la siguiente tabla:

Mayor a	Menor o igual a	Puntaje
0	0,5	20
0,5	0,75	25
0,75	1,00	30
1,00	1,5	35
1,5	Mayores	40

El índice de liquidez del proponente se verifica con el RUP. Si el proponente no tiene antigüedad suficiente para tener estados financieros auditados a 31 de diciembre del año inmediatamente anterior, deben tenerse en cuenta los estados financieros de corte trimestral o de apertura, suscritos por el representante legal y el auditor.

Para los proponentes o integrantes extranjeros sin domicilio o sucursal en Colombia, la información requerida para el factor (CF) exigido para el cálculo de la capacidad residual

del Proponente está contemplada en el numeral de los requisitos de capacidad financiera del Pliego de Condiciones.

Cuando el proponente tiene un pasivo corriente igual a cero (0) y por consiguiente su índice de liquidez sea indeterminado, la Entidad debe otorgar el mayor puntaje en el componente de Capacidad Financiera (CF).

D. Capacidad Técnica (CT):

El factor (CT) para propósitos de la capacidad residual se asigna teniendo en cuenta el número de socios y profesionales de la Arquitectura, Ingeniería y Geología vinculados mediante una relación laboral o contractual vigente conforme a la cual desarrollen actividades vinculadas directamente con la construcción.

Para acreditar el factor (CT) el proponente o integrante nacional y extranjero con o sin sucursal en Colombia deben diligenciar el Formato 5 – Capacidad residual.

El puntaje del factor (CT) se asigna con base en la siguiente tabla:

Desde	Hasta	Puntaje
1	5	20
6	10	30
11	Mayores	40

En el caso en el cual el proponente no cuente con ningún profesional de la Arquitectura, Ingeniería o Geología vinculados mediante una relación laboral o contractual vigente, se otorgará cero (0) puntos en cuanto a la Capacidad Técnica (CT) se refiere.

E. Saldos contratos en ejecución (SCE):

El proponente debe presentar el Formato 5 – Capacidad residual suscrito por su representante legal y su revisor fiscal si el proponente está obligado a tenerlo, o por el contador o su auditor independiente el cual contenga la lista de los contratos en ejecución tanto a nivel nacional como internacional indicando: i) el valor del contrato; ii) el plazo del contrato en meses; iii) la fecha de inicio de las obras del contrato, día, mes, año; iv) si la obra la ejecuta un consorcio o unión temporal junto con el porcentaje de participación del integrante que presenta el certificado, y (v) si el contrato se encuentra suspendido, de ser así, la fecha de suspensión. En el certificado debe constar expresamente si el proponente no tiene contratos en ejecución.

Para acreditar el factor (SCE) el proponente tendrá en cuenta lo siguiente:

V. El factor SCE es la suma de los montos por ejecutar de los contratos vigentes durante los 12 meses siguientes. Si el número de días por ejecutar en un contrato es superior a 12 meses, es decir 360 días, el factor (SCE) solo tendrá en cuenta la proporción lineal de 12 meses.
VI. Los contratos de obras civiles en ejecución son aquellos que a la fecha de presentación de la oferta obligan al proponente con entidades estatales y con

entidades privadas para ejecutar obras civiles. Estas incluyen las obras civiles de los contratos de concesión y los contratos de obra suscritos con concesionarios, así como, los contratos suspendidos y aquellos que no tengan acta de inicio. No se entenderán como contratos en ejecución los que se encuentren en liquidación.

VII. Se tendrán en cuenta los contratos de obras civiles en ejecución suscritos por el proponente o por sociedades, consorcios o uniones temporales en los cuales el proponente tenga participación.

VIII. Si un contrato se encuentra suspendido, el cálculo del (SCE) de dicho contrato debe efectuarse asumiendo que lo que falta por ejecutar iniciara en la fecha de presentación de la oferta del Proceso de Contratación. Si el contrato está suspendido el Proponente debe informar el saldo pendiente por ejecutar.

IX. El cálculo del factor (SCE) debe hacerse linealmente calculando una ejecución diaria equivalente al valor del contrato dividido por el plazo del contrato expresado en días. Este resultado se multiplica por el número de días pendientes para cumplir el plazo del contrato y si el contrato es ejecutado por una estructura plural por la participación del Proponente en la respectiva estructura.

X. Para los proponentes o integrantes extranjeros sin domicilio o sin sucursal en Colombia deben diligenciar el Formato 5 – Capacidad residual firmado por la persona natural o el representante legal de la persona jurídica y el contador público colombiano que los hubiere convertido a pesos colombianos usando para ello la sección 1.13 del pliego de condiciones.

CAPÍTULO IV CRITERIOS DE EVALUACIÓN, ASIGNACIÓN DE PUNTAJE Y CRITERIOS DE DESEMPATE

La entidad calificará las ofertas que hayan cumplido con los requisitos habilitantes con los siguientes puntajes:

Concepto	Puntaje máximo
Oferta económica	59,5
Factor de calidad	19
Apoyo a la industria nacional	20
Vinculación de personas con discapacidad	1
Emprendimientos y empresas de mujeres	0,25
Mipyme	0,25
Total	100

De conformidad con el artículo 67 de la Ley 915 de 2004 cuando el objeto del contrato deba ser desarrollado en el territorio del departamento Archipiélago de San Andrés, Providencia y Santa Catalina, la Entidad calificará las ofertas que hayan cumplido con los requisitos habilitantes con los siguientes puntajes: **NO APLICA PARA EL PRESENTE PROCESO DE CONTRATACIÓN.**

Concepto	Puntaje máximo
Oferta económica	54,5
Factor de calidad	19

Concepto	Puntaje máximo
Apoyo a la industria nacional	20
Vinculación de personas con discapacidad	1
Tarjeta de Circulación y Residencia "OCCRE"	5
Emprendimientos y empresas de mujeres	0,25
Mipyme	0,25
Total	100

Cuando el objeto del contrato deba ser desarrollado en el territorio del departamento Archipiélago de San Andrés, Providencia y Santa Catalina, las Entidades deberán ajustar los puntajes y fórmulas de los métodos de ponderación de acuerdo con el anterior cuadro **NO APLICA PARA EL PRESENTE PROCESO DE CONTRATACIÓN.**

En las convocatorias limitadas a Mipyme el puntaje por este concepto se trasladará al puntaje de oferta económica. En este caso en el Pliego de Condiciones definitivo se incluirá el siguiente cuadro: **NO APLICA PARA EL PRESENTE PROCESO DE CONTRATACIÓN.**

La Entidad calificará las ofertas que hayan cumplido con los requisitos habilitantes con los siguientes puntajes:

Concepto	Puntaje máximo
Oferta económica	59,75
Factor de calidad	19
Apoyo a la industria nacional	20
Vinculación de personas con discapacidad	1
Emprendimientos y empresas de mujeres	0,25
Total	100

De conformidad con el artículo 67 de la Ley 915 de 2004, cuando el objeto del contrato deba ser desarrollado en el territorio del departamento Archipiélago de San Andrés, Providencia y Santa Catalina, la Entidad calificará las ofertas que hayan cumplido con los requisitos habilitantes con los siguientes puntajes: **NO APLICA PARA EL PRESENTE PROCESO DE CONTRATACIÓN.**

Concepto	Puntaje máximo
Oferta económica	54,75
Factor de calidad	19
Apoyo a la industria nacional	20
Vinculación de personas con discapacidad	1
Tarjeta de Circulación y Residencia "OCCRE"	5
Emprendimientos y empresas de mujeres	0,25
Total	100

Cuando el objeto del contrato deba ser desarrollado en el territorio del departamento Archipiélago, de San Andrés, Providencia y Santa Catalina las Entidades deberán ajustar

los puntajes y fórmulas de los métodos de ponderación de acuerdo con el anterior cuadro. **NO APLICA PARA EL PRESENTE PROCESO DE CONTRATACIÓN.**

Las Entidades deberán reducir durante la evaluación de las ofertas dos (2) puntos a los Proponentes que se les haya impuesto una o más multas o cláusulas penales durante el último año, contado a partir de la fecha prevista para el cierre del proceso, sin importar la cuantía y sin perjuicio de las demás consecuencias derivadas del incumplimiento. Esta reducción también afectará a los Consorcios y a las Uniones Temporales si alguno de sus integrantes se encuentra en la situación anterior.

La reducción del puntaje antes señalada no se materializará en caso de que los actos administrativos que hayan impuesto las multas sean objeto de medios de control jurisdiccional previstos en la Ley 1437 de 2011 o las normas que la modifiquen, adicionen o sustituyan. Además, se aplicará sin perjuicio de lo contenido en el artículo 6 de la Ley 2020 de 2020. Lo anterior de conformidad con el artículo 58 de la Ley 2195 de 2022 y las normas que lo modifiquen, sustituyan o reglamenten.

4.1. OFERTA ECONÓMICA

La entidad deberá indicar si la forma de pago es por precio global, llave en mano, precios unitarios, administración delegada o reembolso de gastos. El **¡Error! No se encuentra el origen de la referencia.** y el **¡Error! No se encuentra el origen de la referencia.** debe ser concordante con la modalidad de pago seleccionada.

Cuando el presupuesto del proceso de contratación es estructurado por precios unitarios, la Entidad debe aplicar las notas señaladas en el **¡Error! No se encuentra el origen de la referencia.**. Cuando se estructura a través de otra modalidad de pago, la entidad debe definir las notas que debe tener en cuenta el Proponente para presentar su oferta económica.

Para calificar este factor se tendrá en cuenta el valor total indicado en la propuesta económica o el obtenido de la corrección aritmética. La propuesta económica deberá ser allegada en el Sobre No. 2 y firmada.

La entidad debe configurar el formato de oferta económica que se encuentra en el Formulario 1 – Formulario de Presupuesto Oficial, para que sea diligenciado por los proponentes.

La entidad debe incluir el Formulario 1 – Formulario de Presupuesto Oficial y la oferta económica en formato Excel]
El valor de la propuesta económica debe presentarse en pesos colombianos y contemplar todos los costos directos e indirectos para la completa y adecuada ejecución de la obra del presente proceso, los riesgos y la administración de estos.

Al formular la oferta, el proponente acepta que estarán a su cargo todos los impuestos, tasas y contribuciones establecidos por las diferentes autoridades nacionales, departamentales o municipales y dentro de estos mismos niveles territoriales, los impuestos, tasas y contribuciones establecidos por las diferentes autoridades.

Los estimativos técnicos que hagan los proponentes para la presentación de sus ofertas deben tener en cuenta que la ejecución del contrato se regirá íntegramente por lo previsto en los documentos del proceso y que en sus cálculos económicos deben incluir todos los aspectos y requerimientos necesarios para cumplir con todas las obligaciones contractuales y asumir los riesgos previstos en dichos documentos.

Incluir en el evento en el que el proceso de contratación sea por precios unitarios. El desglose de los Análisis de Precios Unitarios publicados por la entidad es únicamente de referencia, constituye una guía para la preparación de la oferta. Si existe alguna duda o interrogante sobre la presentación de estos Análisis de Precios Unitarios y el precio de estudios publicados por la entidad, es deber de los Proponente hacerlos conocer dentro del plazo establecido en el Anexo 2 - Cronograma para la presentación de observaciones al proyecto de pliego de condiciones para que la Entidad los pueda estudiar.

La entidad estatal en esta sección o en el "Formulario 1 – Formulario del presupuesto oficial" discriminará los impuestos, tasas o contribuciones que aplican al proceso de contratación. Los oferentes tendrán en cuenta está información al presentar su oferta.

4.1.1. AIU

Esta sección se debe incluir en el evento en el que el Proceso de Contratación sea por precios unitarios

El proponente debe calcular un AIU que contenga todos los costos en los que incurre la organización del constructor para poder desarrollar la administración, los imprevistos y la utilidad o beneficio económico que pretende percibir por la ejecución del contrato.

El valor del AIU deberá ser expresado en porcentaje (%) y deberá consignarlo y discriminarlo en la propuesta económica. La Entidad no podrá exigir al Proponente el desglose del AIU o componentes internos de la administración (A) en la propuesta económica, sino solo la discriminación de su valor en porcentaje (%). Para el proponente que resulte adjudicatario se podrá solicitar el desglose del A.I.U. ofertado.

Cuando el proponente exprese el AIU en porcentaje (%) y en pesos, prevalece el valor expresado en porcentaje (%). El porcentaje del A.I.U. que presenten los Proponentes no debe ser superior al porcentaje total del A.I.U establecido en el **¡Error! No se encuentra el origen de la referencia.**. En consecuencia, el Proponente puede configurar libremente el porcentaje individual de la A, de la I y de la U, siempre que la sumatoria de ellos no exceda el porcentaje total definido por la Entidad en el **¡Error! No se encuentra el origen de la referencia.**.
Los componentes internos de la administración (A) deberán ser presentados por el adjudicatario del presente Proceso de Contratación en la oportunidad establecida en el numeral **¡Error! No se encuentra el origen de la referencia.**.

4.1.2. CORRECCIONES ARITMÉTICAS

La Entidad solo efectuará correcciones aritméticas originadas por:

A. Las operaciones aritméticas a que haya lugar en la propuesta económica cuando exista un error que surja de un cálculo meramente aritmético cuando la operación ha sido erróneamente realizada.
B. El ajuste al peso ya sea por exceso o por defecto de los precios unitarios contenidos en la propuesta económica y del valor del IVA, así: cuando la fracción decimal del peso sea igual o superior a punto cinco (0.5) se aproximará por exceso al número entero siguiente del peso y cuando la fracción decimal del peso sea inferior a punto cinco (0.5) se aproximará por defecto al número entero.

La Entidad a partir del valor total corregido de las propuestas asignará el puntaje de conformidad con el proceso del numeral 4.1.4.

4.1.3. PRECIO ARTIFICIALMENTE BAJO

En el evento en el que el precio de una oferta, al momento de su evaluación, no parezca suficiente para garantizar una correcta ejecución del contrato, de acuerdo con la información recogida durante la etapa de planeación y particularmente durante el estudio del sector, la entidad aplicará el proceso descrito en el artículo 2.2.1.1.2.2.4. del Decreto 1082 de 2015, además podrá acudir a los parámetros definidos en la Guía para el manejo de ofertas artificialmente bajas en procesos de Contratación de Colombia Compra Eficiente, como un criterio metodológico.

4.1.4. DETERMINACIÓN DEL MÉTODO PARA LA PONDERACIÓN DE LA PROPUESTA ECONÓMICA

La Entidad seleccionará el método de ponderación de la propuesta económica de acuerdo con las siguientes alternativas:

Concepto	Método
1	Mediana con valor absoluto
2	Media geométrica
3	Media aritmética baja
4	Menor Valor

Para determinar el método de ponderación, la Entidad tomará los centavos de la Tasa de Cambio Representativa del Mercado (TRM), certificada por la Superintendencia Financiera de Colombia (en su sitio web: https://www.superfinanciera.gov.co/publicacion/60819).

El día de la audiencia efectiva de adjudicación, la entidad iniciará respondiendo y resolviendo las observaciones presentadas al informe de evaluación, de conformidad con el numeral 2.6. Acto seguido, la entidad iniciará la apertura de los sobres de las ofertas económicas y definirá el método de ponderación de las propuestas de acuerdo con *la TRM que rija al día hábil siguiente*; sin embargo, la entidad debe finalizar la apertura de los sobres económicos hasta antes de las 3:00 pm. De conformidad con lo

anterior, la entidad no podrá abrir los sobres económicos teniendo conocimiento de la TRM que regirá al día hábil siguiente. En este sentido, atendiendo a las circunstancias anteriores y las particularidades de cada caso, la entidad podrá optar por suspender la audiencia y reiniciarla cuando lo considere conveniente, de manera que inicie y finalice la apertura de los sobres antes de las 3:00 pm del día respectivo.

En el evento que la entidad deba suspender la audiencia por cualquier motivo, se tendrá como método de ponderación el que rija el día hábil siguiente del día en que efectivamente realice la apertura del segundo sobre.

En cualquiera de los supuestos señalados, la entidad debe iniciar y agotar la apertura de los sobres económicos y la definición del método de ponderación en un mismo día hasta antes de las 3:00 pm. Igualmente, el método definido el día de la apertura del sobre económico seguirá rigiendo aun cuando la entidad deba suspender la audiencia.

Para mayor claridad y, de acuerdo con lo indicado, la TRM que la entidad utilizará para determinar el método de ponderación será la que rija el día hábil siguiente del día en que efectivamente sea la apertura del segundo sobre. Esto es, la que la Superintendencia Financiera publique en horas de la tarde el día de la apertura del segundo sobre. Por ejemplo, si la audiencia de adjudicación se realiza el 10 de febrero de 2020 y ese mismo día se abre el segundo sobre, la TRM que se usará para determinar el método de evaluación será la del 11 de febrero de 2020, que se publica en la tarde del 10 de febrero de 2020.

El método de ponderación se determinará de acuerdo con los rangos del siguiente cuadro:

Rango (inclusive)	Número	Método
De 0.00 a 0.24	1	Mediana con valor absoluto
De 0.25 a 0.49	2	Media geométrica
De 0.50 a 0.74	3	Media aritmética baja
De 0.75 a 0.99	4	Menor valor

En todos los casos se tendrá en cuenta hasta el séptimo (7°) decimal del valor obtenido como puntaje y las fórmulas se aplicarán con las propuestas que no han sido rechazadas y se encuentran válidas.

En los procesos de contratación estructurados por lotes, la TRM definirá el método con el cual se asignará el puntaje para el primer lote o grupo a adjudicar, según el orden definido por la entidad. Para la adjudicación del segundo lote o grupo se tomará el siguiente método de acuerdo con la tabla anterior, en orden ascendente, y así sucesivamente; teniendo en cuenta que se reiniciará desde el primer método en caso de agotarse el último método. **NO APLICA PARA EL PRESENTE PROCESO DE CONTRATACIÓN.**

Las propuestas que al aplicar las fórmulas obtengan puntajes negativos obtienen cero (0) puntos en la oferta económica.

A. Mediana con valor absoluto

La entidad calculará el valor de la mediana con los valores de las propuestas hábiles. En esta alternativa se entenderá por mediana de un grupo de valores el resultado del cálculo que se obtiene mediante la aplicación del siguiente proceso: la Entidad ordena los valores de las propuestas hábiles de manera descendente. Si el número de valores es impar, la mediana corresponde al valor central, si el número de valores es par, la mediana corresponde al promedio de los dos valores centrales.

$$Me = Mediana(V_1; V_2..; ...V_m)$$

Donde:

- V_i: Es el valor total corregido de cada una de las propuestas "i".
- m: Es el número total de propuestas económicas válidas recibidas por la Entidad Estatal.
- Me: Es la mediana calculada con los valores de las propuestas económicas válidas.

Bajo este método la entidad asignará puntaje así:

I. Si el número de valores de las propuestas hábiles es impar, el máximo puntaje será asignado a la propuesta que se encuentre en el valor de la mediana. Para las otras propuestas, se utiliza la siguiente fórmula:

$$Puntaje = \left[\left\{1 - \left|\frac{Me - V_i}{Me}\right|\right\} * Puntaje\ máximo\right]$$

Donde:

- *Me:* Es la mediana calculada con los valores de las propuestas económicas válidas.
- V_i: Es el valor total corregido de cada una de las propuestas "i".

II. Si el número de valores de las propuestas hábiles es par, se asignará el máximo puntaje a la propuesta que se encuentre inmediatamente por debajo de la mediana. Para las otras propuestas, se utiliza la siguiente fórmula

$$Puntaje = \left[\left\{1 - \left|\frac{V_{Me} - V_i}{V_{Me}}\right|\right\} * Puntaje\ máximo\right]$$

Donde:

- V_{Me}: Es el valor de la propuesta económica válida inmediatamente por debajo de la mediana.
- V_i: Es el valor total corregido de cada una de las propuestas "i".

B. Media Geométrica

Para calcular la Media Geométrica se tomará el valor de las propuestas hábiles para el respectivo factor de calificación para asignar el puntaje de conformidad con el siguiente procedimiento:

$$MG = \sqrt[n]{V_1 * V_2 * V_3 * \dots * V_n}$$

Donde:

- MG: Es la media geométrica de todas las ofertas habilitadas.
- V1: Es el valor de una propuesta habilitada.
- Vn: Es el valor de la propuesta n habilitada.
- n: La cantidad total de propuestas habilitadas.

Para efectos de la asignación de puntaje se tendrá en cuenta lo siguiente: se asignará el máximo puntaje al valor de la propuesta que se encuentre más cerca (por exceso o por defecto) al valor de la media geométrica calculada para el factor correspondiente.

Las demás propuestas recibirán puntaje de acuerdo con la siguiente ecuación:

$$Puntaje = Puntaje\ máximo * \left(1 - \left(\frac{|MG - V_i|}{MG}\right)\right)$$

Nota: Cuando el resultado de la formula anterior sea un número negativo, se asignará 0,0 puntos.

C. Media Aritmética Baja

Consiste en determinar el promedio aritmético entre la propuesta válida más baja y el promedio simple de las ofertas hábiles para calificación económica.

$$\overline{X_B} = \frac{(V_{min} + \bar{X})}{2}$$

Donde:

- V_{min}: Es el valor total corregido de la propuesta válida más baja.
- $\bar{X}$: Es el promedio aritmético simple de las propuestas económicas válidas.
- $\overline{X_B}$: Es la media aritmética baja.

La Entidad procederá a ponderar las propuestas de acuerdo con la siguiente formula:

$$Puntaje = \begin{cases} Puntaje\ máximo * \left(1 - \left(\frac{\overline{X_B} - V_i}{\overline{X_B}}\right)\right) \ Para\ valores\ menores\ o\ iguales\ a\ \overline{X_B} \\ \\ Puntaje\ máximo * \left(1 - \left(\frac{|\ \overline{X_B} - V_i\ |}{\overline{X_B}}\right)\right) \ Para\ valores\ mayores\ a\ \overline{X_B} \end{cases}$$

Donde:

- $\overline{X_B}$: Es la media aritmética baja.
- V_i: Es el valor total corregido de cada una de las propuestas "i".

D. Menor Valor

La Entidad otorgará el máximo puntaje a la oferta económica hábil para calificación económica de menor valor.

$V_{min} = Mínimo\ (V_1; V_2..; ...V_m)$

Donde:

- V_i: Es el valor total corregido de cada una de las propuestas "i".
- m: Es el número total de propuestas económicas válidas recibidas por la Entidad Estatal.
- V_{min}: Es el valor total corregido de la propuesta válida más baja.

La Entidad procederá a ponderar las propuestas de acuerdo con la siguiente fórmula:

$$Puntaje = \frac{Puntaje\ máximo * V_{min}}{V_i}$$

Donde:

- V_{min}: Es el valor total corregido de la propuesta válida más baja.
- V_i: Es el valor total corregido de cada una de las propuestas "i".

4.2. FACTOR DE CALIDAD

La Entidad asignará el puntaje de factor de calidad como sigue:

Concepto	Puntaje
(iii) presentación de un plan de calidad	19
Total	19

Las Entidades Estatales deben consultar y analizar las anotaciones vigentes que reposen en el Registro Nacional de Obras Civiles Inconclusas de que trata la Ley 2020 de 2020. En el evento que las personas naturales o jurídicas, nacionales o extranjeras

domiciliadas o con sucursal en Colombia, o integrantes de Proponentes Plurales, cuenten con alguna anotación vigente de obra civil inconclusa, en el mencionado registro, se descontará un (1) punto de la sumatoria obtenida en relación con el factor de calidad.

No se descontará el puntaje en los términos previsto en el inciso anterior cuando el Proponente no oferte el factor de calidad, por lo que éste obtendrá cero (0) puntos en este criterio de evaluación. En esta circunstancia, la Entidad no podrá descontar el puntaje de la sumatoria obtenida en los demás criterios de ponderación.

De acuerdo con las características del objeto a contratar y con los principios de proporcionalidad y razonabilidad la Entidad debe elegir una o varias de las opciones previstas para otorgar el puntaje del factor de calidad. En todo caso, la distribución del puntaje asignado no puede ser superior a 19 puntos. La Entidad no podrá incluir criterios, documentos, compromisos o aspectos distintos a los señalados.

4.2.1. IMPLEMENTACIÓN DEL PROGRAMA DE GERENCIA DE PROYECTOS - NO APLICA PARA EL PRESENTE PROCESO DE CONTRATACIÓN

La entidad asignará puntaje a definir por la entidad siempre y cuando no sea superior a 19 puntos, aun si escoge varios criterios al proponente que se comprometa a instaurar un programa de gerencia de proyectos mediante la suscripción del Formato 7A – Programa de gerencia de proyectos, en el cual bajo la gravedad de juramento conste el compromiso que en este sentido asume.

Para efectos del presente proceso de selección, por gerencia de proyectos se entiende la aplicación de conocimientos, habilidades, herramientas y técnicas a las actividades del proyecto para cumplir con los requisitos de este, lo cual se logra mediante la aplicación de procesos de gerencia de proyectos en las fases de inicio, planificación, ejecución, monitoreo, control, y cierre del proyecto. La gerencia de proyectos requiere: identificar requisitos; abordar las diversas necesidades, inquietudes y expectativas de los interesados; equilibrar las contingencias que se relacionan entre otros aspectos con el alcance, la calidad, el cronograma, el presupuesto, los recursos y el riesgo.

Para la ejecución del contrato, el adjudicatario deberá instaurar el programa de Gerencia de Proyectos y contar con un profesional tiempo completo en las áreas de la Ingeniería o la Arquitectura, con matrícula profesional vigente, que cumpla con las siguientes condiciones dependiendo de la complejidad del proyecto:

A. Opción 1: Profesional con certificado o credencial PMP (*Project Management Professional*), con mínimo un (1) año de experiencia como Coordinador, Gerente, Líder o director de Proyectos de [tipo de proyecto según obra].

Para acreditar lo anterior, el adjudicatario deberá aportar copia del acta de grado y/o diploma que certifique que el profesional es Ingeniero y/o Arquitecto, así como certificación o credencial PMP vigente. Adicionalmente, deberá presentar certificaciones o contratos en los que se evidencie la experiencia solicitada en gerencia de proyectos.

B. Opción 2: Profesional que acredite tener una Especialización, Maestría o Doctorado en Gerencia de Proyectos o afines, con mínimo un (1) año de experiencia como coordinador, gerente, líder o director de proyectos de [tipo de proyecto según obra].

Para acreditar lo anterior el adjudicatario deberá aportar copia del acta de grado y/o diploma, que certifique que el profesional es ingeniero y/o arquitecto, así como copia de los títulos de postgrado, acreditados mediante copia de los diplomas y/o actas de grado. Adicionalmente, deberá presentar certificaciones o contratos en los que se evidencie la experiencia solicitada en gerencia de proyectos.

Cuando la Especialización, Maestría o Doctorado no sea específica en Gerencia de Proyectos, se deberá aportar copia del pensum académico, plan de estudios y certificación de la Universidad en la cual se indique que los estudios adelantados guardan equivalencia con los de una Gerencia de Proyecto.

Para efectos del presente pliego, se entiende pensum académico, como el documento que contiene todas las asignaturas o materias que componen el plan de estudio de una determinada carrera.

Para efectos de la equivalencia, el pensum académico deberá contener como mínimo estudios en las áreas de:

- Formulación, Evaluación o Gestión de Proyectos
- Gerencia del talento humano
- Principios de administración de proyectos (Planeación, organización, dirección y control)
- Planeación Estratégica
- Finanzas

El programa de Gerencia de Proyectos estará sujeto al seguimiento de la interventoría durante la ejecución del contrato.

En el evento de que el título académico haya sido obtenido en el extranjero el Proponente deberá acreditar la convalidación de dicho título ante el Ministerio de Educación Nacional, de conformidad con lo establecido en la Sección **¡Error! No se encuentra el origen de la referencia.**.

Para efectos de estimar el tiempo de experiencia como coordinador, gerente, líder o director de proyectos de [tipo de proyecto según obra] se tendrá en consideración el tiempo transcurrido entre la fecha de inicio y de terminación indicada en las certificaciones presentadas, independientemente de su dedicación. En el evento de que existan traslapos de tiempo, solamente se tendrá en cuenta una vez el tiempo traslapado.

4.2.2. DISPONIBILIDAD Y CONDICIONES FUNCIONALES DE LA MAQUINARIA DE OBRA - NO APLICA PARA EL PRESENTE PROCESO DE CONTRATACIÓN

La entidad asignará [puntaje a definir por la Entidad siempre y cuando no sea superior a 19 puntos, aun si escoge varios criterios] al Proponente que se comprometa a utilizar maquinaria con una edad menor a veinte (20) años mediante la suscripción del Formato 7B - Disponibilidad y condiciones funcionales de la maquinaria de obra. En caso de que la maquinaria haya sido repontenciada, los (20) años cuentan desde la fecha de repotenciación de la maquina.

Se asignará cero (0) puntos al proponente que no ofrezca la maquinaria en las condiciones requeridas o la ofrezca sin cumplir con las exigencias dispuestas en este pliego de condiciones.

La verificación de este ofrecimiento se hará por parte de la interventoría en la ejecución del contrato. En virtud de lo anterior, el adjudicatario del proceso de contratación deberá acreditar que la maquinaria se encuentra en las condiciones aquí descritas, para lo cual, allegará el documento idóneo.

4.2.3. PRESENTACIÓN DE UN PLAN DE CALIDAD - OPCIÓN SELECCIONADA

La entidad asignará **19 PUNTOS** al Proponente que se comprometa a presentar un Plan de Calidad específico para el proyecto, elaborado conforme a los parámetros establecidos en la última actualización de las normas NTC ISO 9001:2015 y NTC ISO 10005:2018 mediante la suscripción del Formato 7C - Plan de calidad.

La interventoría verificará el cumplimiento de este criterio conforme a lo establecido en las normas mencionadas sin requerir la presentación de certificación alguna.

El Plan de Calidad se elaborará en relación con el proyecto a ejecutar, por lo que el proponente no debe presentar ningún certificado de gestión de calidad. Sin embargo, para elaborar el Plan de Calidad debe tener en cuenta las normas técnicas señaladas en el primer párrafo de este numeral.

4.3. APOYO A LA INDUSTRIA NACIONAL

Los Proponentes pueden obtener puntaje de apoyo a la industria nacional por: i) Servicios Nacionales o con Trato Nacional o por ii) la incorporación de componente nacional en servicios extranjeros. La Entidad en ningún caso otorgará simultáneamente el puntaje por ambos aspectos.

Los puntajes para estimular a la industria nacional se relacionan en la siguiente tabla:

Concepto	Puntaje
Promoción de Servicios Nacionales o con Trato Nacional	20
Incorporacion de componente nacional en servicios extranjeros	5

4.3.1 PROMOCIÓN DE SERVICIOS NACIONALES O CON TRATO NACIONAL

En los contratos que deban cumplirse en Colombia, el servicio es nacional cuando además de ofertarse por una persona natural colombiana o por un residente en Colombia, por una persona jurídica constituida de conformidad con la legislación colombiana o por un Proponente Plural conformado por estos o por estos y un extranjero con Trato Nacional, (i) usa el o los bienes nacionales relevantes definidos por la Entidad Estatal para el desarrollo de la obra o (ii) vincula el porcentaje mínimo de personal colombiano, según corresponda.

En los contratos que no deban cumplirse en Colombia, que sean prestados en el extranjero y estén sometidos a la legislación colombiana, un servicio es colombiano si es prestado por una persona natural colombiana o por un residente en Colombia, por una persona jurídica constituida de conformidad con la legislación colombiana o por un Proponente Plural conformado por estos, sin que sea necesario el uso de bienes colombianos o la vinculación de personal colombiano.

En el caso de los Proponentes extranjeros con trato nacional que participen en el Proceso de Contratación de manera singular o mediante la conformación de un Proponente Plural podrán definir si aplican las reglas previstas en este numeral, o si por el contrario, deciden acogerse a la regla de origen de su país. Para definir la regla aplicable al proceso, el Proponente extranjero con trato nacional así lo manifestará con el diligenciamiento de la opción 3 del Formato 9A – Promoción de Servicios Nacionales o con Trato Nacional. En el caso que no se diligencie la opción 3 del Formato 9A – Promoción de Servicios Nacionales o con Trato Nacional, la Entidad Estatal deberá evaluar la oferta de acuerdo con las reglas previstas en este numeral.

En el presente Proceso de Contratación los bienes nacionales relevantes son:

No.	Bien nacional relevante	Fecha de inscripción	Fecha de vigencia	No. de partida arancelaria	% de participación	Puntaje individual de cada bien
1.						
2.						
3						
4						

Para asignar el puntaje deberán tenerse en cuenta las siguientes consideraciones:

A. Los puntajes por apoyo a la industria nacional por promoción de Servicios Nacionales o con Trato Nacional solo se otorgarán a los Proponentes que se comprometan a adquirir uno, varios o todos los bienes nacionales relevantes para el cumplimiento del contrato. Para efectos de obtener el puntaje, la oferta respectiva no podrá someterse a condicionamientos.

B. Cuando se determine la existencia de oferta de los bienes nacionales relevantes requeridos para el desarrollo del presente objeto contractual dentro del Registro de Productores de Bienes Nacionales, no se otorgará puntaje a los Proponentes que no ofrezcan alguno de los bienes mencionados. Esto, aunque se comprometan a vincular al cumplimiento del objeto contractual un porcentaje de empleados o contratistas por prestación de servicios colombianos.
C. Cuando la Entidad Estatal haya determinado la existencia de más de un bien nacional relevante, se otorgará el puntaje de manera proporcional a la cantidad de bienes nacionales relevantes que los Proponentes se comprometan a incorporar durante la ejecución del contrato y dependiendo del porcentaje de participación de estos bienes, en los términos de la Matriz 4 – Bienes nacionales relevantes para la obra pública del sector de agua potable y saneamiento básico:

Para efectos de la asignación de puntaje, la Entidad Estatal definirá el puntaje de cada bien nacional relevante de acuerdo con su porcentaje de participación, para lo cual aplicará la siguiente fórmula.

$$Pi = \frac{Participación\ (\%)_i * (Pmax)}{\sum_i^n Participación\ (\%)}$$

Donde:
Pi: Puntaje de cada bien relevante
i: Bien o bienes nacionales relevantes
n: Número de bienes nacionales relevantes
Participación (%)i : Porcentaje de participación del bien
Pmax =Puntaje máximo para el factor de evaluación de apoyo a la industria nacional (20 puntos)
$\sum_i^n$ Participación (%): Sumatoria de los porcentajes de participación de los bienes
Para efectos de la asignación de los puntajes indicados, la Entidad Estatal tendrá en cuenta hasta el séptimo decimal.

Definido el puntaje de cada bien nacional relevante, la Entidad Estatal otorgará el puntaje a cada Proponente dependiendo de la cantidad de bienes nacionales relevantes ofertados y el puntaje individual asignado a cada uno de ellos. Para la asignación de este puntaje se aplicará la siguiente fórmula.

$$Puntaje\ proponente = \sum_{j=0}^{i} P_i$$

Donde:
Puntaje proponente: Puntaje asignado al Proponente
$\sum_{j=0}^{i} P_i$: Sumatoria de los puntajes de los bienes relevantes seleccionados por el Proponente
Para efectos de la asignación del puntaje a los Proponentes, la Entidad Estatal tendrá en cuenta hasta el séptimo decimal. En todo caso, el puntaje asignado a los Proponentes no podrá superar los veinte (20) puntos.

D. En el caso de Proponentes Plurales, todos, varios o cualquiera de sus integrantes podrá incorporar todos o algunos de los bienes nacionales relevantes. Además de la incorporación del bien nacional relevante, tratándose de Proponentes Plurales, su composición deberá estar acorde con la definición de Servicios Nacionales prevista en el artículo 2.2.1.1.1.3.1 del Decreto 1082 de 2015, de lo que dependerá la franja del puntaje aplicable en lo referente con el apoyo de la industria nacional.

A tales efectos en la siguiente tabla se indican las posibles composiciones de Proponentes Plurales, la regla de origen que les aplica en virtud de dicha conformación, así como la franja de puntaje correspondiente:

No.	Composición del Proponente Plural	Regla de origen aplicable	Puntaje aplicable
1.	Únicamente integrantes colombianos	Decreto 1082 de 2015	Promoción de Servicios Nacionales o con Trato Nacional (4.3.1)
2.	Colombianos en asocio con extranjeros con trato nacional	Decreto 1082 de 2015	Promoción de Servicios Nacionales o con Trato Nacional (4.3.1)
3.	Únicamente integrado por extranjeros con trato nacional	La regla de origen del país con el que se tenga acuerdo comercial o la del Decreto 1082 de 2015. Si el Proponente Plural no especifica a cuál regla se acoge, se aplicará la del Decreto 1082 de 2015.	Promoción de Servicios Nacionales o con Trato Nacional (4.3.1)
4.	Proponente plural en el que al menos uno de los integrantes es extranjero sin trato nacional.	No aplica la regla de origen del Decreto 1082 de 2015, ni la de los países de origen.	Incorporación de componente nacional en servicios extranjeros (4.3.2)

De conformidad con la consulta del Registro de Productores de Bienes Nacionales, realizada en fecha 26/03/2026, se determinó que los bienes relevantes para el desarrollo de la obra no se encuentran incluidos en dicho registro de conformidad con el numeral 3 del artículo 2.2.1.2.4.2.9. del Decreto 1082 de 2015. Por tal motivo, se otorgará el puntaje de apoyo a la industria nacional a los Proponentes que se comprometan a vincular al desarrollo del objeto contractual un porcentaje de empleados o contratistas por prestación de servicios colombianos, de al menos 60 %, del personal requerido para el cumplimiento del contrato.

En el caso de Proponentes Plurales todos, varios o cualquiera de sus integrantes podrá vincular un porcentaje de empleados o contratistas por prestación de servicios

colombianos, de al menos el (60 %), del personal requerido para el cumplimiento del contrato.

Además de la incorporación del bien nacional relevante o del porcentaje de personal colombiano requerido para la ejecución del contrato, tratándose de Proponentes Plurales, su composición deberá estar acorde con lo exigido por la noción de Servicios Nacionales prevista en el artículo 2.2.1.1.1.3.1 del Decreto 1082 de 2015, de lo que dependerá la franja del puntaje aplicable en lo referente al apoyo de la industria nacional.

Para tales efectos en la siguiente tabla se indican las posibles composiciones de Proponentes Plurales, la regla de origen que les aplica en virtud de dicha conformación, así como la franja de puntaje correspondiente:

No.	Composición del Proponente Plural	Regla de origen aplicable	Puntaje aplicable
1.	Únicamente integrantes colombianos	Decreto 1082 de 2015	Promoción de Servicios Nacionales o con Trato Nacional (4.3.1)
2.	Colombianos en asocio con extranjeros con trato nacional	Decreto 1082 de 2015	Promoción de Servicios Nacionales o con Trato Nacional (4.3.1)
3.	Únicamente integrado por extranjeros con trato nacional	La regla de origen del país con el que se tenga acuerdo comercial o la del Decreto 1082 de 2015. Si el Proponente Plural no especifica a cuál regla se acoge, se aplicará la del Decreto 1082 de 2015.	Promoción de Servicios Nacionales o con Trato Nacional (4.3.1)
4.	Proponente plural en el que al menos uno de los integrantes es extranjero sin trato nacional.	No aplica la regla de origen del Decreto 1082 de 2015, ni la de los países de origen.	Incorporación de componente nacional en servicios extranjeros (4.3.2)

4.3.1.1 ACREDITACIÓN DEL PUNTAJE POR SERVICIOS NACIONALES O CON TRATO NACIONAL

La Entidad asignará hasta veinte (20) puntos a la oferta de: i) Servicios Nacionales o ii) con Trato Nacional.

Para que el Proponente nacional obtenga puntaje por Servicios Nacionales debe presentar, además del Formato 9A – Promoción de Servicios Nacionales o con Trato Nacional, alguno de los siguientes documentos, según corresponda:

A. Persona natural colombiana: La cédula de ciudadanía del Proponente.
B. Persona natural extranjera residente en Colombia: La visa de residencia que le permita la ejecución del objeto contractual de conformidad con la ley.
C. Persona jurídica constituida en Colombia: El certificado de existencia y representación legal emitido por alguna de las cámaras de comercio del país.

Para que el Proponente extranjero con trato nacional obtenga el puntaje por apoyo a la industria nacional por promoción de Servicios Nacionales o con Trato Nacional solo deberá presentar el Formato 9A – Promoción de Servicios Nacionales o con Trato Nacional.

Para el Proponente extranjero con trato nacional que diligencie la opción 3 del Formato 9A – Promoción de Servicios Nacionales o con Trato Nacional obtenga el puntaje por Trato Nacional, deberá acreditar que los servicios son originarios de: a) los Estados mencionados en la sección de acuerdos comerciales aplicables al presente Proceso de Contratación; b) los Estados en los cuales si bien no existe Acuerdo Comercial, el Gobierno Nacional ha certificado que los oferentes extranjeros gozan de Trato Nacional; en los términos del artículo 2.2.1.2.4.1.3. del Decreto 1082 de 2015; o c) los Estados miembros de la Comunidad Andina de Naciones. Para esto, deberá demostrar que cumple con la regla de origen contemplada para los Servicios Nacionales del respectivo país, allegando la información y/o documentación que sea requerida.

El Proponente nacional podrá subsanar la falta de presentación de la cédula de ciudadanía o del certificado de existencia y representación legal para acreditar el requisito habilitante de capacidad jurídica. No obstante, no podrá subsanar esta circunstancia para la asignación del puntaje por Promoción de Servicios Nacionales o con Trato Nacional.

La Entidad asignará el puntaje por apoyo a la industria nacional por promoción de Servicios Nacionales o con Trato Nacional al Proponente Plural conformado por nacionales cuando cada uno de sus integrantes presente alguno de los documentos indicados en este numeral, según corresponda. A su vez, el representante del Proponente Plural deberá diligenciar el Formato 9A – Promoción de Servicios Nacionales o con Trato Nacional. Cuando uno o varios de sus integrantes no cumplan con las condiciones descritas, el Proponente Plural no obtendrá puntaje por Promoción de Servicios Nacionales o Trato Nacional.

4.3.2 INCORPORACIÓN DE COMPONENTE NACIONAL EN SERVICIOS EXTRANJEROS

La Entidad Estatal asignará cinco (5) puntos a los Proponentes extranjeros sin derecho a Trato Nacional o a Proponentes Plurales en los que al menos uno de sus integrantes sea un extranjero sin derecho a Trato Nacional, que incorporen a la ejecución del contrato más del noventa por ciento (90 %) del personal técnico, operativo y profesional de origen colombiano.

Por otro lado, el Proponente que ofrezca personal colombiano con títulos académicos otorgados en el exterior deberá acreditar la convalidación de estos títulos en Colombia ante el Ministerio de Educación Nacional. En este sentido, para acreditar los títulos académicos otorgados en el exterior se requiere presentar la Resolución expedida por el Ministerio de Educación Nacional que convalida el título obtenido en el exterior.

Para recibir el puntaje por incorporación de componente colombiano, el representante legal o el apoderado del Proponente deberá diligenciar el Formato 9B – Incorporación de Componente Nacional en Servicios Extranjeros en el cual manifieste bajo la gravedad de juramento que incorporará en la ejecución del contrato más del noventa por ciento (90%) de personal técnico, operativo y profesional de origen colombiano, en caso de resultar adjudicatario del Proceso de Contratación.
La Entidad Estatal únicamente otorgará el puntaje por promoción de la incorporación de componente nacional cuando el Proponente que presente el Formato 9B – Incorporación de Componente Nacional en Servicios Extranjeros no haya recibido puntaje alguno por promoción de Servicios Nacionales o con Trato Nacional.

El Formato 9B – Incorporación de Componente Nacional en Servicios Extranjeros solo debe ser aportado por los Proponentes extranjeros sin derecho a trato nacional que opten por incorporar personal colombiano. En el evento que un Proponente extranjero sin derecho a Trato a Nacional o un Proponente Plural en el que al menos uno de sus integrantes sea un extranjero sin Trato Nacional, en lugar del Formato 9B – Incorporación de Componente Nacional en Servicios Extranjeros, presente el Formato 9 A – Promoción de Servicios Nacionales o con Trato Nacional, no habrá lugar a otorgar puntaje por el factor del numeral 4.3.1. del documento base ni por el regulado en este numeral.

En caso de no efectuar ningún ofrecimiento, el puntaje por este factor será de cero (0).

4.4. VINCULACIÓN DE PERSONAS CON DISCAPACIDAD

La entidad asignará un (1) punto al proponente que acredite el número mínimo de personas con discapacidad de acuerdo con el número total de trabajadores de la planta de su personal en los términos señalados en el artículo 2.2.1.2.4.2.6. del Decreto 1082 de 2015 (adicionado por el Decreto 392 de 2018).

Para esto debe presentar: i) el Formato 8 – Vinculación de personas con discapacidad – suscrito por la persona natural, el representante legal o el revisor fiscal, según corresponda en el cual certifique el número total de trabajadores vinculados a la planta de personal del proponente o sus integrantes a la fecha de cierre del proceso de selección ii) acreditar el número mínimo de personas con discapacidad en su planta de personal, de conformidad con lo señalado en el certificado expedido por el Ministerio de Trabajo, el cual deberá estar vigente a la fecha de cierre del proceso de selección.

Para los proponentes plurales, la entidad tendrá en cuenta la planta de personal del integrante del proponente plural que aporte como mínimo el cuarenta por ciento (40%) de la experiencia requerida para el proceso de contratación. Este porcentaje de experiencia se tomará sobre el “Valor mínimo a certificar (como % del Presupuesto

Oficial de obra expresado en SMMLV)" de conformidad con el numeral 3.5.6, sin importar si la experiencia es general o específica.

El Formato 8, en el caso de los proponentes plurales, debe suscribirse por la persona natural o el representante legal de la persona jurídica que aporte como mínimo el cuarenta por ciento (40%) de la experiencia requerida para el proceso de contratación.

4.5. TARJETA DE CIRCULACIÓN Y RESIDENCIA "OCCRE" – NO APLICA PARA EL PRESENTE PROCESO DE CONTRATACION.

Incluir cuando el objeto del contrato deba ser desarrollado en el territorio del departamento Archipiélago. La entidad asignará cinco (5) puntos al Proponente que acredite la Tarjeta de Circulación y Residencia "OCCRE", de que tratan el Decreto 2762 de 1991 y la Ley 915 de 2004, así:

A. Proponente persona natural: acreditar su Tarjeta de Circulación y Residencia "OCCRE".
B. Proponente persona jurídica: acreditar la Tarjeta de Circulación y Residencia "OCCRE" del representante legal.
C. Proponentes plurales: acreditar la Tarjeta de Circulación y Residencia "OCCRE" de por lo menos uno de sus integrantes y del representante legal.
D. El proponente con la suscripción del Formato 1 – Carta de presentación de la oferta, se compromete a cumplir con las normas de la oficina de control de circulación y residencia del Archipiélago.

4.6. EMPRENDIMIENTOS Y EMPRESAS DE MUJERES

La Entidad asignará un puntaje de cero punto veinticinco (0.25) puntos al Proponente que acredite la calidad de emprendimientos y empresas de mujeres con domicilio en el territorio nacional de conformidad con lo previsto en el artículo 2.2.1.2.4.2.14. del Decreto 1082 de 2015 o la norma que lo modifique, sustituya o complemente.

Para que el Proponente obtenga este puntaje debe diligenciar el Formato 12 – Acreditación de emprendimientos y empresas de mujeres y aportar la documentación requerida. Si el Proponente debió subsanar la entrega de dicho formato y/o los documentos exigidos para probar esta condición será válido para el criterio diferencial en cuanto al requisito habilitante relacionado con el número de contratos aportados para demostrar la experiencia solicitada. Sin embargo, no se tendrán en cuenta para la asignación de puntaje, por lo que obtendrá cero (0) puntos por este factor de evaluación.

Tratándose de Proponentes Plurales este puntaje solo se otorgará si por lo menos uno de los integrantes acredita la calidad de emprendimientos y empresas de mujeres y tiene una participación igual o superior al diez por ciento (10 %) en el Consorcio o en la Unión Temporal.

La asignación de este puntaje no excluye la aplicación del puntaje para Mipyme.

4.7. MIPYME DOMICILIADA EN COLOMBIA

En las convocatorias limitadas a Mipyme no aplicará este puntaje adicional. En este caso los puntos por este concepto se trasladarán al puntaje de oferta económica. La Entidad otorgará un puntaje de cero punto veinticinco (0.25) puntos al Proponente que acredite la calidad de Mipyme domiciliada en Colombia de conformidad con artículo 2.2.1.2.4.2.4 del Decreto 1082 de 2015, en concordancia con el parágrafo del artículo 2.2.1.13.2.4 del Decreto 1074 de 2015, o la norma que lo modifique, complemente o sustituya.

Así las cosas, para obtener el puntaje, el Proponente entregará copia del certificado del Registro Único de Proponentes, el cual deberá encontrarse vigente y en firme al momento de su presentación. Si el Proponente debió subsanar la entrega del RUP, éste será válido para los criterios diferenciales en cuanto a los requisitos habilitantes relacionados con el número de contratos allegados para demostrar la experiencia solicitada y los índices de la Capacidad Financiera y Organizacional. Sin embargo, el certificado no se tendrá en cuenta para la asignación del puntaje adicional, por lo que obtendrá cero (0) puntos por este factor de evaluación.

Tratándose de Proponentes Plurales este puntaje se otorgará si por lo menos uno de los integrantes acredita la calidad de Mipyme y tiene una participación igual o superior al diez por ciento (10 %) en el Consorcio o en la Unión Temporal.

4.8. CRITERIOS DE DESEMPATE

En caso de empate en el puntaje total de dos o más ofertas deberán aplicarse las siguientes reglas de acuerdo con cada uno de los numerales, de forma sucesiva y excluyente, para seleccionar al Proponente favorecido, respetando en todo caso las obligaciones contenidas en los Acuerdos Comerciales vigentes, especialmente en materia de trato nacional:

1. Preferir la oferta de bienes o servicios nacionales frente a la oferta de bienes o servicios extranjeros. El Proponente acreditará este factor de desempate de acuerdo con las reglas definidas en el numeral 4.3.1 y con los documentos señalados en la sección 4.3.1.1 del Pliego de Condiciones. Por tanto, este criterio de desempate se probará con los mismos documentos que se presentan para el puntaje de apoyo a la industria nacional. Para el caso de los Proponentes Plurales, todos los integrantes deberán demostrar el origen nacional de la oferta en las condiciones indicadas en los numerales anteriormente citados.

2. Preferir la propuesta de la mujer cabeza de familia. Su acreditación se realizará en los términos del parágrafo del artículo 2 de la Ley 82 de 1993, modificado por el artículo 1 de la Ley 1232 de 2008, o la norma que lo modifique, aclare, adicione o sustituya, es decir, la condición de mujer cabeza de familia y la cesación de esta se otorgará desde el momento en que ocurra el respectivo evento y se declare ante un notario. Esta certificación debe tener una fecha de expedición no mayor a treinta (30) días calendario anteriores a la fecha del cierre del Proceso de Contratación y en esta deberá verificarse el cumplimiento de los requisitos establecidos en el artículo 1 de la Ley 1232 de 2008. En caso de modificarse la fecha de cierre del proceso, se tendrá como referencia para establecer el plazo

de vigencia del certificado la fecha originalmente contemplada en el Pliego de Condiciones definitivo.

Igualmente, se preferirá la propuesta de la mujer víctima de violencia intrafamiliar, la cual acreditará esta condición de conformidad con el artículo 21 de la Ley 1257 de 2008 o la norma que lo modifique, aclare, adicione o sustituya, esto es, cuando se profiera una medida de protección expedida por la autoridad competente. En virtud del artículo 16 de la Ley 1257 de 2008 o la norma que lo modifique, aclare, adicione o sustituya, la medida de protección la debe impartir el comisario de familia del lugar donde ocurrieron los hechos y, a falta de este, del juez civil municipal o promiscuo municipal, o la autoridad indígena en los casos de violencia intrafamiliar en las comunidades de esa naturaleza.

En el caso de las personas jurídicas se preferirá a aquellas en las que participen mayoritariamente mujeres cabeza de familia y/o mujeres víctimas de violencia intrafamiliar, para lo cual el representante legal o el revisor fiscal, según corresponda, diligenciará el «Formato 10A – Participación mayoritaria de mujeres cabeza de familia y/o mujeres víctimas de violencia intrafamiliar (persona jurídica)», mediante el cual acreditará, bajo la gravedad del juramento, que más del cincuenta por ciento (50 %) de la composición accionaria o cuota parte de la persona jurídica está constituida por mujeres cabeza de familia y/o mujeres víctimas de violencia intrafamiliar. Además, deberá probar la condición indicada de cada una de las mujeres que participen en la sociedad, aportando los documentos que avalen el cumplimiento de los requisitos, de acuerdo con los dos incisos anteriores.

Finalmente, en el caso de los Proponentes Plurales, se preferirá la oferta cuando cada uno de los integrantes acredite alguna de las condiciones señaladas en los incisos anteriores de este numeral.

Debido a que para el otorgamiento de este criterio de desempate se entregan certificados que contienen datos sensibles, de acuerdo con el artículo 5 de la Ley 1581 de 2012 o la norma que lo modifique, aclare, adicione o sustituya, se requiere que el titular de la información, como son las mujeres víctimas de violencia intrafamiliar, en los términos del literal a) del artículo 6 de la Ley 1581 de 2012, diligencien el «Formato 11 – Autorización para el tratamiento de datos personales» mediante el cual autoricen de manera previa y expresa el tratamiento de esta información, como requisito para el otorgamiento del criterio de desempate.

3. Preferir la propuesta presentada por el Proponente que acredite en las circunstancias establecidas en la ley que por lo menos el diez por ciento (10 %) de su nómina está en condición de discapacidad, de acuerdo con el artículo 24 de la Ley 361 de 1997 o la norma que lo modifique, aclare, adicione o sustituya, debidamente certificadas por la oficina del Ministerio del Trabajo de la respectiva zona, que hayan sido contratados con por lo menos un (1) año de anterioridad a la fecha de cierre del presente Proceso de Contratación o desde el momento de la constitución de la persona jurídica cuando esta es inferior a un (1) año y que manifieste adicionalmente que mantendrá dicho personal por un lapso igual al término de ejecución del contrato, para lo cual deberá diligenciar el «Formato 10 B – Vinculación de personas en condición de discapacidad». En caso de

modificarse la fecha de cierre del proceso, se tendrá como referencia para establecer el plazo de vigencia del certificado la fecha originalmente contemplada en el Pliego de Condiciones definitivo.

Si la oferta es presentada por un Proponente Plural, el integrante que acredite que el diez por ciento (10 %) de su nómina está en condición de discapacidad, en los términos del presente numeral, debe tener una participación de por lo menos el veinticinco por ciento (25 %) en la estructura plural y aportar como mínimo el veinticinco por ciento (25 %) de la experiencia acreditada en la oferta.

El tiempo de vinculación en la planta referida de que trata este numeral se acreditará con el certificado de aportes a seguridad social del último año o del tiempo de su constitución cuando su conformación sea inferior a un (1) año, en el que se demuestren los pagos realizados por el empleador.

4. Preferir la propuesta presentada por el oferente que acredite la vinculación en mayor proporción de personas que no sean beneficiarios de la pensión de vejez, familiar o de sobrevivencia y que hayan cumplido el requisito de edad de pensión establecido en la ley. Para ello la persona natural, el representante legal de la persona jurídica o el revisor fiscal, según corresponda, diligenciará el «Formato 10 C – Vinculación de personas no beneficiarias de la pensión de vejez, familiar o sobrevivencia – (Empleador – Proponente)», mediante la cual certificará bajo la gravedad del juramento las personas vinculadas en su nómina y el número de trabajadores que no son beneficiarios de la pensión de vejez, familiar o de sobrevivencia y que cumplieron el requisito de edad de pensión. Solo se valdrá la vinculación de aquellas personas que se encuentren en las condiciones descritas y que hayan estado vinculadas con una anterioridad igual o mayor a un (1) año contado a partir de la fecha del cierre del Proceso de Contratación. Para los casos de constitución inferior a un (1) año, se tendrá en cuenta a aquellos que hayan estado vinculados desde el momento de la constitución de la persona jurídica. En caso de modificarse la fecha de cierre del proceso, se tendrá como referencia para establecer el plazo de vigencia del certificado la fecha originalmente contemplada en el Pliego de Condiciones definitivo.

El tiempo de vinculación en la planta referida de que trata el inciso anterior se acreditará con el certificado de aportes a la seguridad social del último año o del tiempo de constitución de la persona jurídica en caso de que esta sea inferior a un (1) año, en el que se demuestren los pagos realizados por el empleador.

En el caso de los Proponentes Plurales, su representante legal diligenciará el «Formato 10 C – Vinculación de personas no beneficiarias de la pensión de vejez, familiar o sobrevivencia – (Empleador – Proponente)», mediante el cual certifique el número de trabajadores vinculados que son personas no beneficiarias de la pensión de vejez, familiar o de sobrevivencia, y que cumplieron el requisito de edad de pensión establecido en la ley, de todos los integrantes del Proponente. Las personas enunciadas anteriormente podrán estar vinculadas a cualquiera de sus integrantes.

En cualquiera de los dos supuestos anteriores, para el otorgamiento del criterio de desempate, cada uno de los trabajadores que cumpla las condiciones previstas por la

ley diligenciará el «Formato 10 C – Vinculación de personas no beneficiarias de la pensión de vejez, familiar o sobrevivencia (Trabajador)», mediante el cual certifica bajo la gravedad del juramento que no es beneficiario de pensión de vejez, familiar o sobrevivencia, y cumple la edad de pensión; además, se deberá allegar el documento de identificación del trabajador que lo firma.

La mayor proporción se definirá en relación con el número total de trabajadores vinculados en la planta de personal, por lo que se preferirá al oferente que acredite un mayor porcentaje. En el caso de Proponentes Plurales, la mayor proporción se definirá con la sumatoria de trabajadores vinculados en la planta de personal de cada uno de sus integrantes.

5. Preferir la propuesta presentada por el oferente que acredite, que por lo menos el diez por ciento (10 %) de su nómina pertenece a población indígena, negra, afrocolombiana, raizal, palanquera, Rrom o gitana, para lo cual, la persona natural, el representante legal o el revisor fiscal, según corresponda, bajo la gravedad del juramento, diligenciará el «Formato 10D – Vinculación de población indígena, negra, afrocolombiana, raizal, palenquera, Rrom o gitanas» mediante el cual certifica las personas vinculadas a su nómina y el número de identificación y el nombre de las personas que pertenecen a la población indígena, negra, afrocolombiana, raizal, palanquera, Rrom o gitana. Solo se tendrá en cuenta aquellas personas que hayan estado vinculadas con una anterioridad igual o mayor a un (1) año contado a partir de la fecha del cierre del proceso. Para los casos de constitución inferior a un (1) año, se tendrá en cuenta a aquellos que hayan estado vinculados desde el momento de la constitución de la persona jurídica. En caso de modificarse la fecha de cierre del proceso, se tendrá como referencia para establecer el plazo de vigencia del certificado la fecha originalmente contemplada en el Pliego de Condiciones definitivo.

El tiempo de vinculación en la planta referida de que trata el inciso anterior se acreditará con el certificado de aportes a seguridad social en el que se demuestren los pagos realizados por el empleador en el último año contado a partir de la fecha del cierre del proceso o del tiempo de su constitución cuando esta es inferior a un (1) año.

Además, deberá aportar la copia de la certificación expedida por el Ministerio del Interior en la cual acredite que los trabajadores pertenecen a la población indígena, negra, afrocolombiana, raizal, palenquera, Rrom o gitana en los términos del Decreto Ley 2893 de 2011, o la norma que lo modifique, sustituya o complemente.

En el caso de los Proponentes Plurales, su representante legal diligenciará el «Formato 10 D – Vinculación de población indígena, negra, afrocolombiana, raizal, palenquera, Rrom o gitana», mediante el cual certifica que por lo menos el diez por ciento (10 %) del total de la nómina de sus integrantes pertenece a población indígena, negra, afrocolombiana, raizal, palanquera, Rrom o gitana. Este porcentaje se definirá de acuerdo con la sumatoria de la nómina de cada uno de los integrantes del Proponente Plural. Las personas enunciadas anteriormente podrán estar vinculadas a cualquiera de sus integrantes. En todo caso, deberá aportar la copia de la certificación expedida por el Ministerio del Interior, en la cual acredite que el trabajador pertenece a la población

indígena, negra, afrocolombiana, raizal, palenquera, Rrom o gitana en los términos del Decreto Ley 2893 de 2011, o la norma que lo modifique, sustituya o complemente.

Debido a que para el otorgamiento de este criterio de desempate se entregan certificados que contienen datos sensibles, de acuerdo con el artículo 5 de la Ley 1581 de 2012 o la norma que lo modifique, aclare, adicione o sustituya, se requiere que el titular de la información de estos, como son las personas que pertenecen a la población indígena, negra, afrocolombiana, raizal, palenquera, Rrom o gitana, en los términos del literal a) del artículo 6 de la Ley 1581 de 2012, diligencien el «Formato 11- Autorización para el tratamiento de datos personales» mediante el cual autoriza de manera previa y expresa el tratamiento de la información, como requisito para el otorgamiento del criterio de desempate.

6. Preferir la propuesta de personas naturales en proceso de reintegración o reincorporación para lo cual presentará copia de alguno de los siguientes documentos: i) la certificación en las desmovilizaciones colectivas que expida la Oficina del Alto Comisionado para la Paz, ii) el certificado que emita el Comité Operativo para la Dejación de las Armas respecto de las personas desmovilizadas en forma individual, iii) el certificado que emita la Agencia para la Reincorporación y la Normalización que acredite que la persona se encuentra en proceso de reincorporación o reintegración o iv) cualquier otro certificado que para el efecto determine la Ley. Además, se entregará copia del documento de identificación de la persona en proceso de reintegración o reincorporación.

En el caso de las personas jurídicas, el representante legal o el revisor fiscal, si están obligados a tenerlo, diligenciarán el «Formato 10 E- Participación mayoritaria de personas en proceso de reincorporación y/o reintegración (personas jurídicas)», por medio del cual certificarán bajo la gravedad de juramento que más del cincuenta por ciento (50 %) de la composición accionaria o cuotas partes de la persona jurídica está constituida por personas en proceso de reintegración o reincorporación. Además, deberá aportar alguno de los certificados del inciso anterior, junto con los documentos de identificación de cada una de las personas que está en proceso de reincorporación o reintegración.

Tratándose de Proponentes Plurales, se preferirá la oferta cuando todos los integrantes sean personas en proceso de reincorporación, para lo cual se entregará alguno de los certificados del inciso primero de este numeral, y/o personas jurídicas donde más del cincuenta por ciento (50 %) de la composición accionaria o cuotas partes esté constituida por personas en proceso de reincorporación, para lo que el representante legal, o el revisor fiscal, si está obligado a tenerlo, diligenciarán, bajo la gravedad del juramento, el «Formato 10 E - Participación mayoritaria de personas en proceso de reincorporación (personas jurídica integrante del Proponente Plural)», y aportará los documentos de identificación de las personas en proceso de reincorporación.

Debido a que para el otorgamiento de este criterio de desempate se entregan certificados que contienen datos sensibles de acuerdo con el artículo 5 de la Ley 1581 de 2012 o la norma que lo modifique, aclare, adicione o sustituya, se requiere que el titular de la información, como son las personas en proceso de reincorporación o reintegración, en los términos del literal a) del artículo 6 de la Ley 1581 de 2012,

diligencien el «Formato 11- Autorización para el tratamiento de datos personales» mediante el cual autoriza de manera previa y expresa el tratamiento de la información, como requisito para el otorgamiento del criterio de desempate.

7. Preferir la oferta presentada por un Proponente Plural siempre que se cumplan las condiciones de los siguientes literales:

   (a) Esté conformado por al menos una madre cabeza de familia y/o una persona en proceso de reincorporación o reintegración, para lo cual se acreditarán estas condiciones de acuerdo con lo previsto en el inciso 1 del numeral 2 y/o el inciso 1 del numeral 6 , de los criterios de desempate del presente Pliego de Condiciones; o por una persona jurídica en la cual participe o participen mayoritariamente madres cabeza de familia y/o personas en proceso de reincorporación o reintegración, para lo cual el representante legal o el revisor fiscal, si están obligados a tenerlo, diligenciará el «Formato 10 F – Participación mayoritaria de mujeres cabeza de familia y/o personas en proceso de reincorporación o reintegración (personas jurídicas)», mediante el cual certifica, bajo la gravedad de juramento, que más del cincuenta por ciento (50 %) de la composición accionaria o cuota parte de la persona jurídica está constituida por madres cabeza de familia y/o personas en proceso de reincorporación o reintegración. Además, deberá acreditar la condición indicada de las personas que participe en la sociedad que sean mujeres cabeza de familia y/o personas en proceso de reincorporación o reintegración, allegando los documentos de cada uno de ellos, de acuerdo con lo previsto en este literal. Este integrante debe tener una participación de por lo menos el veinticinco por ciento (25 %) en el Proponente Plural.
   (b) el integrante del Proponente Plural de que trata el anterior literal debe aportar mínimo el veinticinco por ciento (25 %) de la experiencia acreditada en la oferta.
   (c) en relación con el integrante del literal a) ni la madre cabeza de familia o la persona en proceso de reincorporación o reintegración, ni la persona jurídica, ni sus accionistas, socios o representantes legales podrán ser empleados, socios o accionistas de otro de los integrantes del Proponente Plural, para lo cual el integrante persona natural o el representante legal de la persona jurídica de que trata el literal a) lo manifestará diligenciando el «Formato 10 F Participación mayoritaria de mujeres cabeza de familia y/o personas en proceso de reincorporación y/o reintegración».

Debido a que para el otorgamiento de este criterio de desempate se entregan certificados que contienen datos sensibles, de acuerdo con el artículo 5 de la Ley 1581 de 2012 o la norma que lo modifique, aclare, adiciona o sustituya, se requiere que el titular de la información, como son las personas en proceso de reincorporación y/o reintegración, en los términos del literal a) del artículo 6 de la Ley 1581 de 2012, diligencien el «Formato 11- Autorización para el tratamiento de datos personales» mediante el cual autoriza de manera previa y expresa el tratamiento de esta información, como requisito para el otorgamiento del criterio de desempate.

8. Preferir la oferta presentada por una Mipyme, lo cual se verificará en los términos del parágrafo del artículo 2.2.1.2.4.2.4 del Decreto 1082 de 2015, en

concordancia con el parágrafo del artículo 2.2.1.13.2.4 del Decreto 1074 de 2015. En este sentido, el tamaño empresarial se acreditará con la copia del certificado del Registro Único de Proponentes, el cual deberá encontrarse vigente y en firme al momento de su presentación.

Asimismo, se preferirá la oferta presentada por una cooperativa o asociaciones mutuales para lo cual se aportará el certificado de existencia y representación legal expedido por la cámara de comercio o la autoridad respectiva. En el caso específico en que el empate se presente entre cooperativas o asociaciones mutuales que tengan el tamaño empresarial de grandes empresas junto con micro, pequeñas o medianas, se preferirá la oferta de las cooperativas o asociaciones mutuales que cumplan con los criterios de clasificación empresarial definidos por el Decreto 1074 de 2015 o la norma que lo modifique, aclare, adicione o sustituya, que sean micro, pequeñas o medianas.

Tratándose de Proponentes Plurales, se preferirá la oferta cuando cada uno de los integrantes acredite alguna de las condiciones señaladas en los incisos anteriores de este numeral. En el evento en que se presente empate entre Proponentes Plurales cuyos integrantes estén conformados únicamente por cooperativas y asociaciones mutuales que tengan la calidad de grandes empresas junto con otras en las que los integrantes tengan la condición de micro, pequeñas o medianas, se preferirá la oferta de aquellos Proponentes Plurales en los cuáles al menos uno de sus integrantes sea una cooperativa o asociación mutual que cumpla con los criterios de clasificación empresarial definidos por el Decreto 1074 de 2015 o la norma que lo modifique, aclare, adicione o sustituya, que sean micro, pequeñas o medianas.

9. Preferir la oferta presentada por el Proponente Plural constituido en su totalidad por micro y/o pequeñas empresas, cooperativas o asociaciones mutuales.

La condición de micro o pequeña empresa se verificará en los términos del artículo 2.2.1.2.4.2.4 del Decreto 1082 de 2015, en concordancia con el parágrafo del artículo 2.2.1.13.2.4 del Decreto 1074 de 2015, esto es, la acreditación del tamaño empresarial se acreditará con la copia del certificado del Registro Único de Proponentes, el cual deberá encontrarse vigente y en firme al momento de su presentación.

La condición de cooperativa o asociación mutual se acreditará con el certificado de existencia y representación legal expedido por la cámara de comercio o la autoridad respectiva. En el evento en que el empate se presente entre Proponentes Plurales cuyos integrantes estén conformados únicamente por cooperativas y asociaciones mutuales que tengan la calidad de grandes empresas junto con otras en las que los integrantes tengan la calidad de micro, pequeñas o medianas, se preferirá la oferta de aquellos Proponentes Plurales en los cuales al menos uno de sus integrantes sea una cooperativa o asociación mutual que cumpla con los criterios de clasificación empresarial definidos por el Decreto 1074 de 2015 o la norma que lo modifique, aclare, adicione o sustituya, que sean micro, pequeñas o medianas.

10. Preferir al oferente persona natural o jurídica que acredite, de acuerdo con sus estados financieros o información contable con corte al 31 de diciembre del año anterior, que por lo menos el veinticinco por ciento (25 %) del total de sus

pagos fueron realizados a Mipyme, cooperativas o asociaciones mutuales por concepto de proveeduría del oferente, efectuados durante el año anterior, para lo cual el Proponente persona natural y contador público; o el representante legal de la persona jurídica y el revisor fiscal para las personas obligadas por ley; o del representante legal de la persona jurídica y contador público, según corresponda, diligenciará bajo la gravedad de juramento el «Formato 10 G- Pagos realizados a Mipyme, cooperativas o asociaciones mutuales», en el que conste que por lo menos el veinticinco por ciento (25%) del total de pagos fueron realizados a Mipyme, cooperativas o asociaciones mutuales.

Igualmente, cuando la oferta es presentada por un Proponente Plural se preferirá a este siempre que:

(a) esté conformado por al menos una Mipyme, cooperativa o asociación mutual que tenga una participación de por lo menos el veinticinco por ciento (25 %) en el Proponente Plural, para lo cual se presentará el documento de conformación del Proponente Plural y, además, ese integrante acredite la condición de Mipyme, cooperativa o asociación mutual en los términos del numeral 8;
(b) la Mipyme, cooperativa o asociación mutual aporte mínimo el veinticinco por ciento (25 %) de la experiencia acreditada en la oferta; y
(c) ni la Mipyme, cooperativa o asociación mutual ni sus accionistas, socios o representantes legales sean empleados, socios o accionistas de los integrantes del Proponente Plural, para lo cual el integrante respectivo lo manifestará diligenciando el «Formato 10 H – Acreditación Mipyme», suscrito por la persona natural o el representante legal de la persona jurídica.
En el evento en que el empate se presente entre Proponentes Plurales, que cumplan con los requisitos de los incisos anteriores, cuyos integrantes estén conformados únicamente por cooperativas y asociaciones mutuales que tengan la calidad de grandes empresas junto con otras en las que los integrantes tengan la condición de micro, pequeñas o medianas, se preferirá la oferta de aquellos Proponentes Plurales en los cuáles al menos uno de sus integrantes sea una cooperativa o asociación mutual que cumpla con los criterios de clasificación empresarial definidos por el Decreto 1074 de 2015, que sean micro, pequeñas o medianas.

11. Preferir las empresas reconocidas y establecidas como Sociedad de Beneficio e Interés Colectivo o Sociedad BIC, del segmento Mipyme, para lo cual se presentará el certificado de existencia y representación legal en el que conste el cumplimiento de los requisitos del artículo 2 de la Ley 1901 de 2018, o la norma que la modifique o la sustituya. Asimismo, acreditará la condición de Mipyme en los términos del numeral 8.

Tratándose de Proponentes Plurales, se preferirá la oferta cuando cada uno de los integrantes acredite las condiciones señaladas en el inciso anterior de este numeral.

12. Si después de aplicar los criterios anteriormente mencionados persiste el empate:

(a) La Entidad ordenará a los Proponentes empatados en orden alfabético según el nombre completo de la persona natural, la persona jurídica o el Proponente

Plural. En caso de que dos o más proponentes tengan el mismo nombre se colocará primero en el orden a quienes hayan presentado primero en el tiempo sus ofertas. Una vez ordenados, le asignará un número entero a cada uno de estos de forma ascendente, de tal manera que al primero de la lista le corresponda el 1.
(b) Seguidamente, la Entidad debe tomar la parte entera (números a la izquierda de la coma decimal) de la TRM que rigió el día del cierre del proceso. La Entidad debe dividir esta parte entera entre el número total de Proponentes en empate, para posteriormente tomar su residuo y utilizarlo en la selección final.
(c) Realizados estos cálculos, la Entidad seleccionará a aquel Proponente que presente coincidencia entre el número asignado y el residuo encontrado. En caso de que el residuo sea cero (0), se escogerá al Proponente con el mayor número asignado.

Nota 1: Los factores de desempate deberán aplicarse en armonía con los Acuerdos Comerciales vigentes suscritos por Colombia. De esta manera, en el evento en que el empate se presente entre ofertas cubiertas por un Acuerdo Comercial, se aplicarán los factores de desempate que sean compatibles con los mencionados Acuerdos.
Nota 2: Si el empate entre las propuestas se presenta con un Proponente, bien o servicio extranjero cuyo país de origen no tiene Acuerdo Comercial con Colombia, ni trato nacional por reciprocidad o con ocasión de la normativa comunitaria, se dará aplicación a todos los criterios de desempate previstos en el presente numeral.
Nota 3: Conforme con el artículo 18 de la Ley 1712 de 2014 y los artículos 5 y 6 de la Ley 1581 de 2012, la Entidad garantizará el derecho a la reserva legal de toda aquella información que acredita el cumplimiento de los factores de desempate de: i) las mujeres víctimas de violencia intrafamiliar, ii) las personas en proceso de reincorporación y/o reintegración y iii) la población indígena, negra, afrocolombiana, raizal, palenquera, Rrom o gitana.

De acuerdo con lo anterior, en la plataforma del SECOP no se publicará la información relacionada con los factores de desempate de personas en procesos de reincorporación o reintegración o mujeres víctimas de violencia intrafamiliar o la población indígena, negra, afrocolombiana, raizal, palenquera, Rrom o gitana, puesto que su público conocimiento puede afectar el derecho a la intimidad de los oferentes o de sus trabajadores o socios o accionistas
Nota 4: Para efectos de los factores de desempate dispuestos en este numeral, se entiende por experiencia acreditada en la oferta, la sumatoria de los contratos que demuestren la experiencia general de la actividad principal, expresados en salarios mínimos mensuales legales vigentes (SMMLV).

CAPÍTULO V RIESGOS ASOCIADOS AL CONTRATO, FORMA DE MITIGARLOS Y ASIGNACIÓN DE RIESGOS

La **¡Error! No se encuentra el origen de la referencia.** incluye los riesgos que se pueden presentar durante la ejecución del contrato. Esta matriz describe cada uno de los riesgos, la consecuencia de su ocurrencia, a quien se le asigna, cual es el tratamiento en caso de ocurrencia y quien es el responsable del tratamiento entre otros aspectos.

Entre los riesgos que se deben tipificar, estimar y asignar se deberá tener en cuenta el riesgo de corrupción y la relación directa que existe entre este y los riesgos financiero, legal y reputacional

5.1. AUDIENCIA DE ASIGNACIÓN DE RIESGOS

En la fecha, hora y lugar señalado en el cronograma del proceso de contratación se llevará a cabo la audiencia pública de asignación de Riesgos. En la misma, a solicitud de cualquiera de las personas interesadas en el Proceso, se podrá precisar el contenido y alcance del pliego de condiciones.

Los interesados presentarán las observaciones que estimen pertinentes sobre la asignación de Riesgos. La Matriz 3 – Riesgos en la cual se tipifican los riegos previsibles, preparada por la entidad hace parte integrante del presente pliego de condiciones y los interesados podrán presentar sus observaciones durante el plazo de la licitación o en la audiencia prevista para el efecto.

Los proponentes deberán realizar todas las evaluaciones y estimaciones que sean necesarias para presentar su propuesta sobre la base de un examen cuidadoso de sus características, incluyendo los estudios, diseños, evaluaciones y verificaciones que consideren necesarios para formular la propuesta con base en su propia información, de manera tal que el proponente deberá tener en cuenta el cálculo de los aspectos económicos del proyecto, los cuales deben incluir todas las obligaciones y asunción de Riesgos que emanan del contrato.

Si el proponente que resulte adjudicatario ha evaluado incorrectamente o no ha considerado toda la información que pueda influir en la determinación de los costos, no se eximirá de su responsabilidad por la ejecución completa de las obras de conformidad con el contrato ni le dará derecho a rembolso de costos ni a reclamaciones o reconocimientos adicionales de ninguna naturaleza.

CAPÍTULO VI ACUERDOS COMERCIALES

El proceso de contratación está cubierto por los siguientes Acuerdos Comerciales y por la Decisión 439 de la Secretaría de la Comunidad Andina de Naciones (CAN) [La entidad deberá ajustar el siguiente cuadro]:

Acuerdo Comercial		Entidad Estatal incluida	Umbral	Excepción aplicable	Proceso de Contratación cubierto
Alianza Pacífico	Chile	-	-	-	-
	México	-	-	-	-
	Perú	NO	NO	NO	NO
Canadá		NO	NO	NO	NO
Chile		NO	NO	NO	NO
Corea		NO	NO	NO	NO
Costa Rica		NO	NO	NO	NO
Estados Unidos		NO	NO	NO	NO

Acuerdo Comercial		Entidad Estatal incluida	Umbral	Excepción aplicable	Proceso de Contratación cubierto
Estados AELC		NO	NO	NO	NO
México		NO	NO	NO	NO
Triángulo Norte	El Salvador	SI	$US 250.000	NO	NO
	Guatemala	SI	$US 250.000	NO	NO
	Honduras	SI	$US 250.000	NO	NO
Unión Europea		NO	NO	NO	NO

En consecuencia, la entidad concederá trato nacional a proponentes y servicios de los estados que cuenten con un Acuerdo Comercial que cubra el proceso de contratación.

Adicionalmente, los proponentes de estados con los cuales el Gobierno Nacional haya certificado la existencia de trato nacional por reciprocidad recibirán este trato.

En los procesos estructurados por lotes o grupos, para la verificación de los acuerdos comerciales se tendrá en cuenta el presupuesto total, es decir, la sumatoria del valor de los lotes o grupos que conforman el proceso

CAPÍTULO VII GARANTÍAS

7.1. GARANTÍA DE SERIEDAD DE LA OFERTA

El proponente debe presentar con la propuesta una garantía de seriedad de la oferta que cumpla con los parámetros, condiciones y requisitos que se indican en este numeral.

Cualquier error o imprecisión en el texto de la garantía presentada será susceptible de aclaración por el Proponente hasta el término de traslado del informe de evaluación. Sin embargo, la no entrega de la garantía no es subsanable y se rechazará la oferta.

Las características de las garantías son las siguientes:

Característica	Condición
Clase	Cualquiera de las clases permitidas por el artículo 2.2.1.2.3.1.2 del Decreto 1082 de 2015, a saber: (i) Contrato de seguro contenido en una póliza, (ii) Patrimonio autónomo y (iii) Garantía Bancaria.
Asegurado/ beneficiario	Empresas Públicas de Risaralda S.A. E.S.P con NIT 900.259.215-4
Amparos	Los perjuicios derivados del incumplimiento del ofrecimiento en los eventos señalados en el artículo 2.2.1.2.3.1.6 del Decreto 1082 de 2015.
Vigencia	3 meses contados a partir de la fecha de cierre del Proceso de Contratación.
Valor	Diez por ciento (10%) del presupuesto oficial del proceso de selección.

Característica	Condición
Asegurado	
Tomador	• Para las personas jurídicas: la garantía deberá tomarse con el nombre o razón social y tipo societario que figura en el certificado de existencia y representación legal expedido por la Cámara de Comercio respectiva, y no solo con su sigla, a no ser que en el referido documento se exprese que la sociedad podrá denominarse de esa manera. • Para los proponentes plurales: la garantía deberá ser otorgada por todos los integrantes del proponente plural, para lo cual se deberá relacionar claramente los integrantes, su identificación y porcentaje de participación, quienes para todos los efectos serán los otorgantes de la misma.

Si en desarrollo del proceso de selección se modifica el cronograma, el proponente deberá ampliar la vigencia de la Garantía de seriedad de la oferta hasta tanto no se hayan perfeccionado y cumplido los requisitos de ejecución del respectivo contrato.

La propuesta tendrá una validez igual al término de vigencia establecido para la garantía de seriedad de la oferta. Durante este período la propuesta será irrevocable, de tal manera que el Proponente no podrá retirar ni modificar los términos o condiciones de la misma, so pena de que la Entidad pueda hacer efectiva la garantía de seriedad de la oferta.

7.2. GARANTÍAS DEL CONTRATO

7.2.1. GARANTÍA DE CUMPLIMIENTO

Para cubrir cualquier hecho constitutivo de incumplimiento, el contratista deberá presentar la garantía de cumplimiento en original a la entidad dentro de los 3 días hábiles siguientes contados a partir de la firma del contrato y requerirá la aprobación de la Entidad. Esta garantía tendrá las siguientes características:

Característica	Condición
Clase	Cualquiera de las clases permitidas por el artículo 2.2.1.2.3.1.2 del Decreto 1082 de 2015, a saber: (i) Contrato de seguro contenido en una póliza para Entidades Estatales, (ii) Patrimonio autónomo, (iii) Garantía Bancaria.
Asegurado/ beneficiario	Empresas Públicas de Risaralda S.A. E.S.P con NIT 900.259.215-4

<table>
<tr><th>Característica</th><th>Condición</th></tr>
<tr><td>Amparos, vigencia y valores asegurados</td><td>
<table>
<tr><th>Amparo</th><th>Vigencia</th><th>Valor Asegurado</th></tr>
<tr><td>Cumplimiento general del contrato y el pago de las multas y la cláusula penal pecuniaria que se le impongan</td><td>Hasta la liquidación del contrato</td><td>20% del valor del contrato, de acuerdo con lo dispuesto en el artículo 2.2.1.2.3.1.12. del Decreto 1082 de 2015.</td></tr>
<tr><td>Pago de salarios, prestaciones sociales legales e indemnizaciones laborales del personal que el Contratista haya de utilizar en el territorio nacional para la ejecución del contrato</td><td>Plazo del contrato y tres (3) años más.</td><td>Igual al diez por ciento (10%) del valor total del contrato de acuerdo con lo dispuesto en el artículo2.2.1.2.3.1.12. del Decreto 1082 de 2015.</td></tr>
<tr><td>Estabilidad y calidad de las obras ejecutadas entregadas a satisfacción</td><td>Cinco (5) años contados a partir de la fecha de suscripción del Acta de Recibo Definitivo a satisfacción de las obras por parte de la Entidad</td><td>Por el 15% del valor final de las obras</td></tr>
<tr><td>Calidad de los Materiales</td><td>Por el Termino del Mismo y 01 un año más.</td><td>Por el 20% del valor del Contrato.</td></tr>
</table>
</td></tr>
<tr><td>Tomador</td><td>

Para las personas jurídicas: la garantía deberá tomarse con el nombre o razón social y tipo societario que figura en el Certificado de Existencia y Representación Legal expedido por la Cámara de Comercio respectiva, y no sólo con su sigla, a no ser que en el referido documento se exprese que la sociedad podrá denominarse de esa manera.
No se aceptan garantías a nombre del representante legal o de alguno de los integrantes del consorcio. Cuando el contratista sea una Unión Temporal o Consorcio, se debe incluir razón social, NIT y porcentaje de participación de cada uno de los integrantes.
Para el Contratista conformado por una estructura plural (unión temporal, consorcio): la garantía deberá ser otorgada por todos los integrantes del Contratista, para lo cual se deberá relacionar claramente los integrantes, su identificación y porcentaje de participación, quienes para todos los efectos serán los otorgantes de la misma.

</td></tr>
<tr><td>Información necesaria dentro de la póliza</td><td>

Número y año del contrato
Objeto del contrato
Firma del representante legal del Contratista
En caso de no usar centavos, los valores deben aproximarse al mayor Ej. Cumplimiento si el valor a asegurar es $14.980.420,20 aproximar a $14.980.421

</td></tr>
</table>

El contratista está obligado a restablecer el valor de la garantía cuando esta se vea reducida por razón de las reclamaciones que efectúe la Entidad, así como, a ampliar las garantías en los eventos de adición y/o prórroga del contrato. El no restablecimiento de la garantía por parte del Contratista o su no adición o prórroga, según el caso, constituye causal de incumplimiento del Contrato y se iniciarán los procesos sancionatorios a que haya lugar.

En los casos que el plazo del contrato sea mayor a cinco (5) años las garantías pueden cubrir los riesgos de la etapa del contrato o del periodo contractual en los términos del artículo 2.2.1.2.3.1.3. del Decreto 1082 de 2015.

Además, el contratista de manera adicional a la garantía de cumplimiento y a la póliza de responsabilidad civil extracontractual, como amparo autónomo y en póliza anexa, se le deberá exigir constituir una póliza de todo riesgo para obras civiles, para proteger los bienes y equipos y, en general, la infraestructura que tenga relación directa con la obra civil en ejecución, contra todo evento, es decir, contra todo riesgo, la cual deberá estar vigente durante el plazo de ejecución del contrato de obra y hasta el recibo a satisfacción por parte del interventor y del EJECUTOR del Proyecto. La suma asegurada deberá corresponder al valor de la obra.

7.2.2. ESTABILIDAD DE LA OBRA Y PERIODO DE GARANTÍA

El contratista será responsable de la reparación de todos los defectos que puedan comprobarse con posterioridad al recibo definitivo de las obras del contrato o si la obra amenaza ruina en todo o en parte, por causas derivadas de fabricaciones, replanteos, procesos constructivos, localizaciones y montajes efectuados por él y del empleo de materiales, equipo de construcción y mano de obra deficientes utilizados en la construcción. El contratista se obliga a llevar a cabo a su costa todas las reparaciones y reemplazos que se ocasionen por estos conceptos. Esta responsabilidad y las obligaciones inherentes a ella se considerarán vigentes por un período de garantía de cinco (05) años contados a partir de la fecha del acta de recibo definitivo de las obras. El contratista procederá a reparar los defectos dentro de los términos que la entidad le señale en la comunicación escrita que le enviará al respecto.

Si la inestabilidad de la obra se manifiesta durante la vigencia del amparo de la garantía respectiva y el contratista no realiza las reparaciones dentro de los términos señalados, la Entidad podrá hacer efectiva la garantía de estabilidad estipulada en el contrato. Así mismo, el contratista será responsable de los daños que se causen a terceros como consecuencias de las obras defectuosas durante el período de garantía.

Si las reparaciones que se efectúen afectan, o si a juicio de la entidad, existe duda razonable de que puedan llegar a afectar el buen funcionamiento o la eficiencia de las obras o parte de ellas, la Entidad podrá exigir la ejecución de nuevas pruebas a cargo del Contratista mediante notificación escrita que le enviará dentro de los treinta (30) días hábiles siguientes a la entrega o terminación de las reparaciones.

7.2.3. GARANTÍA DE RESPONSABILIDAD CIVIL EXTRACONTRACTUAL

El contratista deberá contratar un seguro que ampare la responsabilidad civil extracontractual de la Entidad con las siguientes características:

Característica	Condición
Clase	Contrato de seguro contenido en una póliza
Asegurados	Empresas Públicas de Risaralda S.A. E.S.P con NIT 900.259.215-4 y el Contratista.
Tomador	• Para las personas jurídicas: la garantía deberá tomarse con el nombre o razón social y tipo societario que figura en el Certificado de Existencia y Representación Legal expedido por la Cámara de Comercio respectiva, y no sólo con su sigla, a no ser que en el referido documento se exprese que la sociedad podrá denominarse de esa manera. • No se aceptan garantías a nombre del representante legal o de alguno de los integrantes del consorcio. Cuando el contratista sea una unión temporal o consorcio, se debe incluir razón social, NIT y porcentaje de participación de cada uno de los integrantes. • Para el Contratista conformado por una estructura plural (unión temporal, consorcio): la garantía deberá ser otorgada por todos los integrantes de la estructura plural, para lo cual se deberá relacionar claramente los integrantes, su identificación y porcentaje de participación, quienes para todos los efectos serán los otorgantes de la misma.
Valor	No debe ser inferior a: 1. Doscientos (200) SMMLV para contratos cuyo valor sea inferior o igual a mil quinientos (1.500) SMMLV. 2. Trescientos (300) SMMLV para contratos cuyo valor sea superior a mil quinientos (1.500) SMMLV e inferior o igual a dos mil quinientos (2.500) SMMLV. 3. Cuatrocientos (400) SMMLV para contratos cuyo valor sea superior a dos mil quinientos (2.500) SMMLV e inferior o igual a cinco mil (5.000) SMMLV. 4. Quinientos (500) SMMLV para contratos cuyo valor sea superior a cinco mil (5.000) SMMLV e inferior o igual a diez mil (10.000) SMMLV. 5. El cinco por ciento (5%) del valor del contrato cuando este sea superior a diez mil (10.000) SMMLV, caso en el cual el valor asegurado debe ser máximo setenta y cinco mil (75.000) SMMLV.
Vigencia	Igual al período de ejecución del contrato.
Beneficiarios	Terceros afectados y Empresas Públicas de Risaralda S.A. E.S.P con NIT 900.259.215-4.
Amparos	Responsabilidad Civil Extracontractual de la Entidad, derivada de las actuaciones, hechos u omisiones del Contratista o Subcontratistas autorizados. El seguro de responsabilidad civil extracontractual debe contener como mínimo los amparos descritos en el numeral 3° del artículo 2.2.1.2.3.2.9 del Decreto 1082 de 2015.

Característica	Condición
Información necesaria dentro de la póliza	• Número y año del contrato • Objeto del contrato • Firma del representante legal del Contratista • En caso de no usar centavos, los valores deben aproximarse al mayor Ej. Cumplimiento si el valor a asegurar es $14.980.420,20 aproximar a $14.980.421

En esta póliza solamente se podrán pactar deducibles con un tope máximo del diez por ciento (10%) del valor de cada pérdida sin que en ningún caso puedan ser superiores a dos mil (2.000) SMMLV

Este seguro deberá constituirse y presentarse para aprobación de la entidad, dentro del mismo término establecido para la garantía única de cumplimiento.

Las franquicias, coaseguros obligatorios y demás formas de estipulación que conlleven asunción de parte de la pérdida por la Entidad asegurada no serán admisibles.

El contratista deberá anexar el comprobante de pago de la prima del seguro de responsabilidad civil extracontractual.

ICYO

ISABEL CRISTINA YARCE OSORIO
Gerente

Proyectó: Cristian Orozco Valencia
Director Técnico