Cartagena de Indias, 19 de diciembre del 2025

Doctor
DANILO JOSÉ BERNETT ZAMORA
Profesional Contador
Corporación Museo Histórico de Cartagena de Indias
Supervisor contrato 025

ASUNTO: Informe de actividades contrato número 032-2025 celebrado entre la Corporación Museo Histórico de Cartagena de Indias y JAVIER ENRIQUE ALCALA ALCALA cuyo objeto es: Prestación de servicios profesionales como historiador para la Corporación Museo Histórico de Cartagena de Indias.

Respetado Supervisor.

En cumplimiento del objeto del contrato número 032-2025, presento informe de las actividades realizadas en el periodo comprendido entre el 20 de noviembre y el 19 de diciembre de 2025 de acuerdo con la siguiente descripción:

Obligación	**Actividad**
Prestar asesoría y apoyo en el acompañamiento histórico-investigativo durante las actividades de campo desarrolladas en el marco del proceso de inventario del patrimonio cultural de la Localidad 3 de Cartagena de Indias, conforme a las Orientaciones del equipo técnico, en ejecución del convenio interadministrativo No. CI-IPCC-005-2025.	Se Prestó asesoría y apoyo en el acompañamiento histórico-investigativo durante las actividades de campo desarrolladas en el en las siguientes fechas: . El 20 de noviembre de 2025 se dio el levantamiento de la información con gestores portadores de saberes culturales e históricos del corregimiento de Pasacaballos. El 21 de noviembre de 2025 se dio el levantamiento de la información con gestores portadores de saberes culturales e históricos de Nelson Mandela. El 22 de noviembre de 2025 se dio el levantamiento de la información con gestores portadores de saberes culturales e históricos de la vereda de Leticia y el Recreo. El 24 de noviembre de 2025 se dio el levantamiento de la información con gestores portadores de saberes culturales e históricos de Cesar Flores, Villa Corelca, Medellín Simón Bolívar. El 25 de noviembre de 2025 se dio el levantamiento de la información con gestores portadores de saberes culturales e históricos de Blas de Lezo. El 26 de noviembre de 2025 se dio el levantamiento de la información con gestores portadores de saberes culturales e históricos de ternera, San José de los campanos, y Revivir

	El 27de noviembre de 2025 se dio el levantamiento de la información con gestores portadores de saberes culturales e históricos del Campestre, y Luis Carlos Galán. Ciruelos Berlín María Cano. El 28 de noviembre de 2025 se dio el levantamiento de la información con gestores portadores de saberes culturales e históricos de San Pedro Mártir, La Victoria. El 29 de noviembre de 2025 se dio el levantamiento de la información con gestores portadores de saberes culturales e históricos de Membrillal.
Prestar asesoría y apoyo en la recolección, organización y sistematización de fuentes documentales y orales relacionadas con las manifestaciones culturales, asegurando su adecuado archivo y disponibilidad como insumos de apoyo al proceso de inventario y a la bitácora del proyecto.	Entre el 20 de noviembre y el 20 de octubre se continuó la recolección, organización y sistematización de fuentes documentales y orales relacionadas con las manifestaciones culturales, se consultaron repositorios de diferentes instituciones, tanto en línea como presencial, entre estas, las Bibliotecas Bartolomé Calvo, Nacional, Fernández Madrid, entre otras. También e consultó la Fototeca Daniel Lemaitre de la UTB, Archivo General de la Nación, Archivo General de Indias, y otros repositorios de unanimidades nacionales e internacionales. Esto se evidencia en las referencias al pie de página, y en la bibliografía citada al final del artículo.
Prestar asesoría y apoyo elaborando reseñas y notas históricas de las manifestaciones culturales identificadas, a partir de fuentes primarias, secundarias y testimoniales recolectadas, garantizando claridad y rigor en la presentación de la información	Se Prestó asesoría y apoyo, elaborando la reseña histórica de la localidad 3, en la continuidad de la redacción de la parte del artículo que trata desde el siglo XIX hasta nuestros días, lo anterior se hizo teniendo en cuanta las fuentes testimoniales recolectadas, garantizando claridad y rigor en la la información.

Prestar asesoría y acompañamiento en los acercamientos con la comunidad, apoyando en la toma de notas, registros y observaciones desde la historia oral y la memoria colectiva, en coordinación con el equipo técnico y bajo la orientación del supervisor del contrato.	Se Prestó asesoría y acompañamiento en los acercamientos con la comunidad, apoyando en la toma de notas, registros y observaciones desde la historia oral y la memoria colectiva, en coordinación con el equipo técnico en las fechas y barrios que se especifican a continuación: El 20 de noviembre de 2025 se dio el levantamiento de la información con gestores portadores de saberes culturales e históricos del corregimiento de Pasacaballos. El 21 de noviembre de 2025 en Nelson Mandela. El 22 de noviembre de 2025 en la vereda de Leticia y el Recreo. El 24 de noviembre de 2025 en Cesar Flores, Villa Corelca, Medellín Simón Bolívar. El 25 de noviembre de 2025en Blas de Lezo. El 26 de noviembre de 2025 en San José de los campanos, y Revivir El 27de noviembre de 2025 en Campestre, y Luis Carlos Galán. Ciruelos Berlín María Cano. El 28 de noviembre de 2025 en San Pedro Mártir, La Victoria. El 29 de noviembre de 2025 en Membrillal.
Asistir puntualmente a reuniones de trabajo y espacios de socialización comunitaria, presentando la información histórica recolectada y ajustando los insumos entregados conforme a la retroalimentación recibida	El 10 de diciembre del 2025 se realizó una reunión general del equipo para cuadrar las actividades que se deberían hacer en la recta final de ejecución del proyecto. Y donde cada uno presento sus avances hasta esa fecha.

Prestar asesoría y apoyo suministrando al coordinador del proyecto la información e insumos históricos necesarios para la elaboración del registro del proceso de inventario (bitácora), cuando así se requiera	Se prestó asesoría y apoyo, suministrando al coordinador del proyecto la información e insumos históricos. En las diferentes fechas que se hicieron grupos focales y le venteamiento de información. En las fechas mencionadas en puntos anteriores.
Prestar asesoría y acompañamiento al proceso de socialización y entrega de los insumos históricos a la comunidad, en calidad de apoyo, siguiendo la metodología Definida por el coordinador del proyecto.	Durante la última semana se prepararon y realizaron los eventos de socialización y entrega de los resultados del proyecto a la comunidad. Para ello, se llevaron a cabo tres eventos en tres puntos estratégicos de la localidad, a los cuales fueron invitados los actores principales de los barrios que contribuyeron a la ejecución del proyecto, así como la comunidad en general. Los eventos se realizaron en los barrios Pasacaballos, Ceballos y Blas de Lezo. También se entregó toda la información histórica que concernía a la ejecución del proyecto a la dirección general.

Cordialmente,

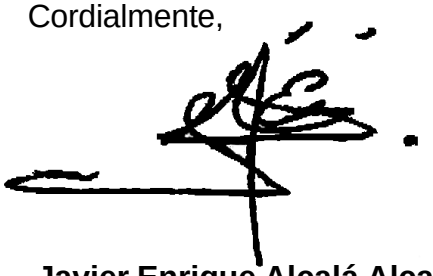

Javier Enrique Alcalá Alcalá
C.C. 1.050.947.131. Turbaco

Anexos:

El 20 de noviembre de 2025 en Pasacaballos.



El 21 de noviembre de 2025 en Nelson Mandela.



El 22 de noviembre de 2025 en la vereda de Leticia y el Recreo.



El 24 de noviembre de 2025 en Cesar Flores, Villa Corelca, Medellín Simón Bolívar.



El 25 de noviembre de 2025 en Blas de Lezo.



El 26 de noviembre de 2025 en Ternera, San José de los Campanos, y Revivir



El 27de noviembre de 2025 en el Campestre, y Luis Carlos Galán. Ciruelos Berlín María Cano.



El 28 de noviembre de 2025 en San Pedro Mártir, La Victoria.



El 29 de noviembre de 2025 en Membrillal



fotografía de la salida de campo en el barrio el Socorro.



Fotografía de la reunión general del equipo para cuadrar las actividades que se deberían hacer en la recta final de ejecución del proyecto. Y donde cada uno presento sus avances hasta esa fecha.



: A continuación se muestra una fotografías delos eventos de socialización.

Pasacaballos.



Ceballos



Blas de Lezo.



Evidencia de redacción del artículo histórico parte siglo XIX.

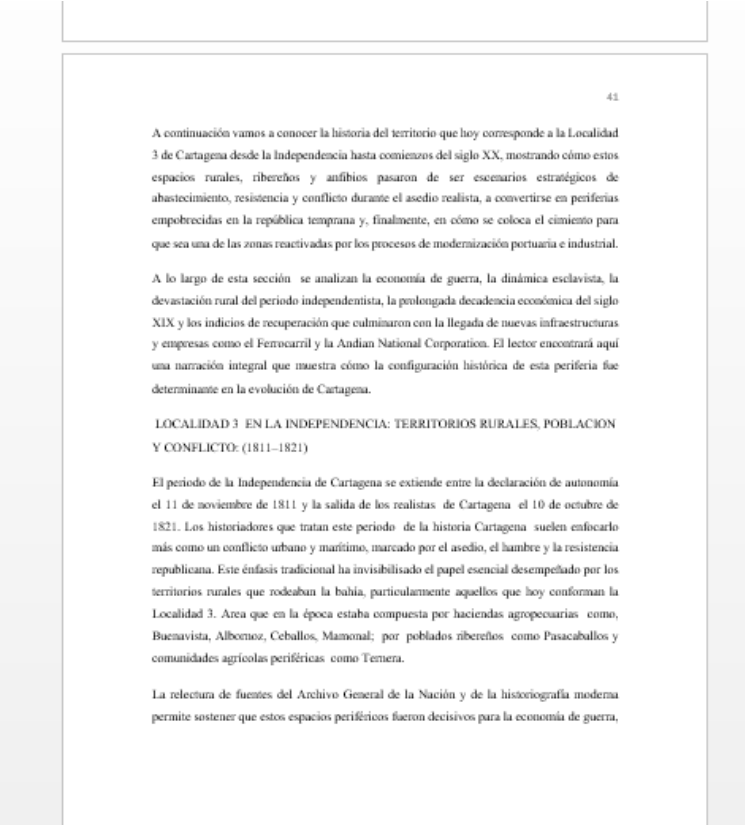

41

A continuación vamos a conocer la historia del territorio que hoy corresponde a la Localidad 3 de Cartagena desde la Independencia hasta comienzos del siglo XX, mostrando cómo estos espacios rurales, ribereños y anfibios pasaron de ser escenarios estratégicos de abastecimiento, resistencia y conflicto durante el asedio realista, a convertirse en periferias empobrecidas en la república temprana y, finalmente, en cómo se coloca el cimiento para que sea una de las zonas reactivadas por los procesos de modernización portuaria e industrial.

A lo largo de esta sección se analizan la economía de guerra, la dinámica esclavista, la devastación rural del periodo independentista, la prolongada decadencia económica del siglo XIX y los indicios de recuperación que culminaron con la llegada de nuevas infraestructuras y empresas como el Ferrocarril y la Andian National Corporation. El lector encontrará aquí una narración integral que muestra cómo la configuración histórica de esta periferia fue determinante en la evolución de Cartagena.

LOCALIDAD 3 EN LA INDEPENDENCIA: TERRITORIOS RURALES, POBLACION Y CONFLICTO: (1811–1821)

El periodo de la Independencia de Cartagena se extiende entre la declaración de autonomía el 11 de noviembre de 1811 y la salida de los realistas de Cartagena el 10 de octubre de 1821. Los historiadores que tratan este periodo de la historia Cartagena suelen enfocarlo más como un conflicto urbano y marítimo, marcado por el asedio, el hambre y la resistencia republicana. Este énfasis tradicional ha invisibilisado el papel esencial desempeñado por los territorios rurales que rodeaban la bahía, particularmente aquellos que hoy conforman la Localidad 3. Area que en la época estaba compuesta por haciendas agropecuarias como, Buenavista, Albornoz, Ceballos, Mamonal; por poblados ribereños como Pasacaballos y comunidades agrícolas periféricas como Temera.

La relectura de fuentes del Archivo General de la Nación y de la historiografía moderna permite sostener que estos espacios periféricos fueron decisivos para la economía de guerra,

Fuentes consultadas y usadas en esta parte de la investigación:

FUENTES PRIMARIAS

ARCHIVO GENERAL DE LA NACIÓN (AGN).
Fondo Censos y Padrones. Cartagena, 1800–1820. Bogotá.

ARCHIVO GENERAL DE LA NACIÓN (AGN).
Fondo Guerra y Marina. Correspondencia de Morillo, 1815. Bogotá.

ARCHIVO GENERAL DE LA NACIÓN (AGN).
Fondo Guerra y Marina. Partes militares, 1815–1821. Bogotá.

ARCHIVO GENERAL DE LA NACIÓN (AGN).
Fondo Tierras. Escrituras rurales de Cartagena, legajos 1790–1825. Bogotá.

CORRALES, Manuel E.
Memoria sobre el estado del Departamento de Bolívar. Cartagena: Imprenta Departamental, 1866.

MOLLIEN, Gaspard.
Viaje por la República de Colombia. París, 1824. Edición facsimilar. Bogotá: Banco de la República, 1990.

REBOLLO, Pedro María.
Historia de los asedios de Cartagena. Cartagena: Imprenta Departamental, 1887.

RESTREPO, José Manuel.
Historia de la Revolución de la República de Colombia. Bogotá: Imprenta Nacional, 1858.

SCHENCK, Friedrich von.
Viajes en Colombia, 1882–1884. Bogotá: Banco de la República, 1986.

FUENTES SECUNDARIAS

AROCHA, Jaime.
La abolición de la esclavitud en Colombia. En: FRIEDEMANN, Nina S. y AROCHA, Jaime (eds.). *Huellas de africanidad*. Bogotá: Instituto Colombiano de Antropología e Historia, 1999, pp. 45–65.

BELL LEMUS, Gustavo.
El Canal del Dique 1810–1840: el viacrucis de Cartagena. Cartagena: Banco de la República, 1989.

DEAS, Malcolm.
Del poder y la gramática. Bogotá: Taurus, 2010.

HELG, Aline.
Libertad e igualdad en el Caribe colombiano. Bogotá: Universidad de los Andes, 2004.

HERRERA RODRÍGUEZ, Edwin.
Limitaciones en el desarrollo industrial de Cartagena 1910–1930. Cartagena: Universidad de Cartagena, 2005.

LEMAITRE, Eduardo.
Historia general de Cartagena. Tomo III. Cartagena: Banco de la República, 1983.

MEISEL ROCA, Adolfo.
Cartagena y su hinterland marítimo en la Independencia. Bogotá: Banco de la República, 1998.

MEISEL ROCA, Adolfo.
Esclavitud, mestizaje y libertad en el proceso de formación del Caribe colombiano. Cartagena: Banco de la República, 2001.

MEISEL ROCA, Adolfo.
La crisis fiscal de Cartagena en la era de la Independencia, 1808–1821. Cartagena: Banco de la República, 2007.

MOGOLLÓN VÉLEZ, José Vicente.
El dique en el siglo XIX: del Canal de Totten al ferrocarril Cartagena–Calamar. *Economía & Región*, vol. 6, n.º 1, 2012, pp. 171–196.

OLAVE MORENO, Jonatán.
La Andian y el desarrollo urbano de Cartagena 1920–1950. Cartagena: Universidad de Cartagena, 2012.

RIPOLL LEMAITRE, María Teresa.
El Central Colombia: inicios de industrialización en el Caribe colombiano. *Boletín Cultural y Bibliográfico*, vol. 34, n.º 45, 1997, pp. 59–92.

Evidencia de redacción del artículo histórico parte siglo XX hasta nuestros días.



UNA LENTA RECUPERACIÓN ECONÓMICA. FINALES DEL SIGLO XIX
COMIENZOS DEL XX.

Como analizamos en el capítulo anterior, A partir de la década de 1870, Cartagena comienza un proceso de recuperación económica y urbana, aunque de manera lenta y frágil. La reactivación de la navegación por el Canal del Dique desde 1879, constituyó uno de los hitos fundamentales en el proceso de recuperación económica de Cartagena tras su prolongado estancamiento decimonónico. La reapertura del canal permitió restablecer la conexión fluvial entre la bahía de Cartagena y el río Magdalena, eje central del comercio interior colombiano, lo cual fue decisivo para reincorporar a la ciudad a los circuitos comerciales nacionales. Esta obra posibilitó nuevamente el tránsito de mercancías entre el interior del país y el Caribe, rompiendo el aislamiento económico que había afectado gravemente a Cartagena durante gran parte del siglo XIX y que había contribuido a su pérdida de protagonismo portuario frente a otras ciudades costeras como Barranquilla y Santa Marta.[44]

A lo anterior se sumó la construcción del muelle de La Machina en 1893 y la inauguración del ferrocarril Cartagena-Calamar en 1894, que conectó a la ciudad con el interior del país. A pesar de estos avances, la ciudad seguía en una situación de subordinación económica, con un comercio limitado y una industria incipiente que no lograba despegar a gran escala. Este proceso, aunque positivo, fue poco dinámico y dependiente de las inversiones externas.[45]

Los dirigentes de la ciudad, en su afán de modernizar Cartagena, iniciaron varios proyectos de infraestructura. Entre estos, el alumbrado público en 1891 y el primer acueducto en 1905, pero estos fueron insuficientes para abordar las necesidades crecientes de la población. Además, los esfuerzos por sanear la ciudad y mejorar las condiciones de vida, liderados por

[44] NAVARRO Cecilia y BEGOYA Rodolfo. "J.V. Mogollón & Cía. 1900 – 1910. Repasada papel". En: Empresas y empresarios en la historia de Colombia, siglos XIX – XX. Ed, Norma y Uniandes. Bogotá. 2003. Vol., II. PP. 781-708.
[45] BEJARANO Jesús Antonio. El despegue Cafetero (1908-1928). En: *Historia Económica de Colombia*. Bogotá. Ingeniería Nacional de Colombia. 1997. P. 238

empresas extranjeras como Pearson and Son Limited, fueron en gran parte particulares y no concluyeron debido a la Primera Guerra Mundial. Las iniciativas de modernización se vieron también limitadas por la falta de recursos y por la naturaleza fragmentada de los proyectos,

Fuentes consultadas y usadas en esta parte de la investigación:

FUENTES PRIMARIAS

ARCHIVO HISTÓRICO DE CARTAGENA (AHC).
“El oleoducto”. *Diario de la Costa*, Cartagena, 3 de julio de 1926, tomo 30.

ARCHIVO HISTÓRICO DE CARTAGENA (AHC).
“Inauguración del oleoducto”. *Diario de la Costa*, Cartagena, 6 de julio de 1926, tomo 30.

URUETA, José y GUTIÉRREZ DE PIÑERES, Eduardo.
Cartagena y sus cercanías. Cartagena: Tipografía Mogollón, 1912.

FUENTES SECUNDARIAS

ALCALDÍA DE CARTAGENA.
Diagnóstico territorial de la Localidad Industrial y de la Bahía. Cartagena, 2023.

ARISMENDI GIRALDO, Federico.
La Alianza para el Progreso en la historia escrita: aspectos, reflexiones y acentos. Medellín: Universidad de Antioquia, 2022.

BEJARANO, Jesús Antonio.
El despegue cafetero (1900–1928). En: *Historia económica de Colombia*. Bogotá: Imprenta Nacional de Colombia, 1997.

BLANCO ROMERO, Wilson.
El ferrocarril Cartagena–Calamar: historia de un intento de conexión intermodal en la región Caribe. Barranquilla: Universidad del Norte, 1994.

BUCHELI, Marcelo.
Oil companies and the Colombian State: The Andian National Corporation and the Barco Concession, 1918–1931. *Business History Review*, vol. 78, n.º 3, 2004, pp. 542–548.

CÁRDENAS BARRIOS, Luis Miguel.
El desarrollo industrial de Cartagena. El caso de la refinería Intercol. Cartagena de Indias: Universidad de Cartagena, Programa de Historia, 2007.

CARTAGENA CÓMO VAMOS.
Localidad Industrial y de la Bahía: polo del desarrollo y de contrastes sociales. Cartagena, s. f.

CLUB CAMPESTRE DE CARTAGENA.
Nuestra historia. Cartagena: Club Campestre de Cartagena, s. f. Disponible en línea. Consultado el 14 de septiembre de 2025.

COLORADO, Adela.
Cartagena en el siglo XX, breve cronología urbana. *El Universal*, Cartagena, 2 de octubre de 2011.

ESPINOSA ESPINOSA, Aarón; BALLESTAS ÁVILEZ, Jhonnatan y UTRIA PAYARES, Astrid.
Segregación residencial de afrodescendientes en Cartagena, Colombia. *Economía & Región*, vol. 12, n.º 1, 2018, pp. 95–132.

ISAZA, José Fernando y SALCEDO, Luis Eduardo.
Sucedió en la costa atlántica. Los albores de la industria petrolera en Colombia. Bogotá: El Áncora Editores, 1987.

MEISEL ROCA, Adolfo.
Cartagena 1900–1950: a remolque de la economía nacional. *Huellas*, n.º 41, Barranquilla: Universidad del Norte, 1994.

MEISEL ROCA, Adolfo.
Cartagena 1900–1950: a remolque de la economía nacional. Cuadernos de Historia Económica. Bogotá: Banco de la República, 1999.

MEISEL ROCA, Adolfo.
Cartagena 1900–1950: a remolque de la economía nacional. Bogotá: Banco de la República, 1999.

Disponible en repositorio institucional.

MEISEL ROCA, Adolfo y AGUILERA DÍAZ, María.
La economía de Cartagena y los beneficios de la apertura. Cartagena de Indias: Banco de la República, 2004.

MOGOLLÓN VÉLEZ, José Vicente.
El dique en el siglo XIX: del Canal de Totten al ferrocarril Cartagena–Calamar. *Economía & Región*, vol. 6, n.º 1, 2012, pp. 171–196.

NAVARRO, Claudia y SEGOVIA, Rodolfo.
J. V. Mogollón & Cía. 1900–1930. Rayando papel. En: *Empresas y empresarios en la historia de Colombia, siglos XIX–XX*. Vol. II. Bogotá: Norma – Universidad de los Andes, 2003.

OLAVE MORENO, Juan (Jonatán).
La Andian y el desarrollo urbano de Cartagena 1920–1950. Trabajo de grado. Cartagena: Universidad de Cartagena, Facultad de Ciencias Humanas, 2012.

PÉREZ VALBUENA, Gerson Javier y SALAZAR MEJÍA, Irene.
La pobreza en Cartagena: un análisis por barrios. Documentos de Trabajo sobre Economía Regional y Urbana, n.º 94. Cartagena: Banco de la República, 2007. Disponible en línea. Consultado el 30 de noviembre de 2025.

PONTÓN CASTRO, Adriana y POSADA POSADA, Carlos.
El crecimiento económico colombiano en el siglo XX. Bogotá: Banco de la República – Fondo Cultural de Economía, 2002.

RIPOLL LEMAITRE, María Teresa y BÁEZ RAMÍREZ, Javier Eduardo.
Desarrollo industrial y cultura empresarial en Cartagena, 1920–2000. Andian National Corporation y la refinería de Mamonal. Bogotá, 2001.

SÁNCHEZ DÁVILA, Alfredo.
La contratación petrolera y sus beneficios. En: *Petróleo, presente y futuro*. Bogotá: Universidad Javeriana, 1991.

SEGOVIA, Rodolfo.
Teoría de Cartagena: ¿por qué se pierde un siglo? En: BOSSA HERAZO, Donaldo (ed.). *Cartagena independiente: tradición y desarrollo*. Bogotá: Tercer Mundo, 1967.

SILGADO IGLESIAS, Kailena Patricia.
Efectos socioambientales y económicos producidos por el sector industrial de Mamonal en el corregimiento de Pasacaballos. Cartagena: Universidad San Buenaventura, s. f.

TORRES GONZÁLEZ, Alfredo de Jesús.
Complejo industrial de Mamonal: dinamismo y efectos sociales en Cartagena de Indias (1950–1980). Cartagena: Universidad de Cartagena, 2014.

URRUTIA-MONTOYA, Miguel y NAMEN, Olga M.
Historia del crédito hipotecario en Colombia. *Ensayos sobre Política Económica*, vol. 30, n.º 67, julio de 2012.

VILLEGAS, Jorge.
Petróleo, oligarquía e imperio. Bogotá: El Áncora Editores, 3.ª ed., 1982.

Evidencia de redacción del artículo histórico parte 5. Así se hizo la Localidad 3 relatos de quienes instruyeron sus comunidades.



76

ASÍ SE HIZO LA LOCALIDAD 3: RELATOS DE QUIENES CONSTRUYERON SUS COMUNIDADES

"Esa es la historia de mi barrio, una historia de invasión, de lucha, de pobreza, pero también de unión, de resistencia y de memoria, que hasta hoy seguimos defendiendo"

Carlos Arturo Prieto Manjarrez , líder comunitario del barrio César Flórez

Este último capítulo reúne las voces de líderes y lideresas de los distintos barrios que conforman la Localidad 3 de Cartagena, quienes, desde la memoria viva, relatan los procesos de conformación, resistencia y consolidación de sus comunidades. No se trata de una historia escrita desde la distancia académica ni desde los archivos oficiales, sino de un conjunto de relatos construidos desde la experiencia directa, desde lo que fue visto, vivido y transmitido por los mayores como herencia colectiva. En estas páginas, la historia se cuenta desde abajo, desde el territorio y desde la palabra de quienes lo habitan.

Durante el segundo semestre del año 2025 se ejecutó el proyecto Inventario Cultural de la Localidad 3, cuyo propósito fue identificar, documentar y valorar las expresiones culturales, sociales e históricas que dan sentido e identidad a este territorio. Una de las líneas fundamentales del proyecto fue el trabajo de campo orientado a rescatar la historia de los barrios y comunidades que componen la Localidad 3. En el marco de esta labor se realizaron visitas a distintos sectores, donde líderes comunitarios, en especial aquellos con mayor trayectoria y conocimiento del proceso histórico de sus barrios, ofrecieron sus testimonios sobre la forma en que estas comunidades fueron creciendo, evolucionando y enfrentando múltiples luchas y desafíos a lo largo del tiempo.

Los relatos recogidos dan cuenta de los procesos de conformación barrial, de las fechas fundacionales, de las anécdotas cotidianas y de los sucesos históricos que marcaron la construcción social y territorial de la Localidad 3 de Cartagena de Indias. Tal como se expuso en el capítulo anterior, fue a partir de las décadas de 1960 y 1970 cuando el territorio

Fuentes consultadas y usadas en esta parte de la investigación:

FUENTES ORALES.

FUENTES ORALES

(Orden alfabético por barrio)

Albornoz

ANAYA BLANCO, Jesús. *Relato testimonial sobre la historia del barrio Albornoz*. Entrevista realizada el 12 de noviembre de 2025. Cartagena de Indias.

Arroz Barato

BALDOVINO, Pedro. *Relato testimonial sobre el origen campesino y la legalización del barrio Arroz Barato*. Entrevista realizada el 25 de octubre de 2025. Cartagena de Indias.

PÉREZ SANTANA, Jaime. *Relato testimonial sobre los procesos parcelarios de Arroz Barato, Puerta de Hierro y Maparapa*. Entrevista realizada el 25 de octubre de 2025. Cartagena de Indias.

Blas de Lezo

GARCÍA MELÉNDEZ, María del Socorro. *Relato testimonial sobre la historia del barrio Blas de Lezo y la tradición de la Virgen del Carmen*. Entrevista realizada el 25 de noviembre de 2025. Cartagena de Indias.

Cabildo indígena Zenú CAIZEM (Membrillal)

CASTILLO SUÁREZ, Leovigildo (Padre). *Relato testimonial sobre la conformación del cabildo indígena Zenú CAIZEM en Membrillal*. Entrevista realizada el 27 de octubre de 2025.

CASTILLO SUÁREZ, Leovigildo (Hijo). *Relato testimonial sobre medicina ancestral y organización comunitaria Zenú en Membrillal*. Entrevista realizada el 27 de octubre de 2025. Cartagena de Indias.

Ceballos

ACOSTA PÉREZ, Rafael. *Relato testimonial sobre la historia, fundación y memoria colectiva del barrio Ceballos*. Entrevista realizada el 25 de octubre de 2025. Cartagena de Indias. PÉREZ, Rafael Acosta. *Relato testimonial sobre procesos organizativos y recuperación histórica del barrio Ceballos*. Entrevista realizada el 25 de octubre de 2025. Cartagena de Indias.

César Flórez

PALACIOS, Isabel. *Relato testimonial sobre la fundación del barrio César Flórez*. Entrevista realizada el 1 de noviembre de 2025. Cartagena de Indias.

PRIETO MANJARREZ, Carlos Arturo. *Relato testimonial sobre César Flórez, Villa Rubia y Villa Corelca*. Entrevista realizada el 27 de noviembre de 2025. Cartagena de Indias.

El Libertador

OCHOA, Yair. *Relato testimonial sobre el origen y consolidación del barrio El Libertador*. Entrevista realizada el 10 de diciembre de 2025. Cartagena de Indias.

El Socorro

CABARCAS NARVÁEZ, Domingo. *Relato testimonial sobre la planificación urbana y fundación del barrio El Socorro*. Entrevista realizada el 3 de diciembre de 2025. Cartagena de Indias.

Herrera / La Victoria

VARGAS, Cristóbal Chiquillo. *Relato testimonial sobre el proceso de conformación de Herrera y La Victoria*. Entrevista realizada el 26 de noviembre de 2025. Cartagena de Indias.

Leticia

VILLERO MARIMÓN, Óscar. *Relato testimonial sobre el proceso de legalización y consolidación del barrio Leticia*. Entrevista realizada el 27 de noviembre de 2025. Cartagena de Indias.

María Cano

MARIMÓN DE LA ROSA, Enrique. *Relato testimonial sobre la fundación del barrio María Cano*. Entrevista realizada el 1 de noviembre de 2025. Cartagena de Indias.

Membrillal

SIMANCAS, José Antonio. *Relato testimonial sobre la historia campesina y parcelaria de Membrillal*. Entrevista realizada el 29 de noviembre de 2025. Cartagena de Indias. SIMANCAS SUÁREZ, Silfredo. *Relato testimonial sobre Membrillal y su relación con Arroz Barato y Mamonal*. Entrevista realizada el 10 de diciembre de 2025. Cartagena de Indias.

Pasacaballos

MACÍAS CORREA, Alfredo. *Relato testimonial sobre la historia social, cultural y pesquera de Pasacaballos*. Entrevista realizada el 10 de diciembre de 2025. Cartagena de Indias.

Policarpa

MACÍAS CORREA, Alfredo. *Relato testimonial sobre la conformación del barrio Policarpa y su lucha territorial*. Entrevista realizada el 10 de diciembre de 2025. Cartagena de Indias.

Puerta de Hierro / Maparapa

PÉREZ SANTANA, Jaime. *Relato testimonial sobre Puerta de Hierro y el sector Maparapa*. Entrevista realizada el 25 de octubre de 2025. Cartagena de Indias.

San Fernando

PRIETO MANJARREZ, Carlos Arturo. *Relato testimonial sobre el proceso comunitario del barrio San Fernando, sector César Flórez*. Entrevista realizada el 27 de noviembre de 2025. Cartagena de Indias.

Ternera

PINTO GONZÁLEZ, Luis Ignacio. *Relato testimonial sobre la historia rural y urbana del barrio Ternera*. Entrevista realizada el 26 de noviembre de 2025. Cartagena de Indias.

Villa Corelca

PRIETO MANJARREZ, Carlos Arturo. *Relato testimonial sobre el barrio Villa Corelca*. Entrevista realizada el 27 de noviembre de 2025. Cartagena de Indias.

Villa Rubia

PALACIOS, Isabel. *Relato testimonial sobre el proceso de invasión y consolidación de Villa Rubia*. Entrevista realizada el 1 de noviembre de 2025. Cartagena de Indias.