



Bogotá D.C., 8 de mayo de 2026

ESTUDIO PREVIO DEFINITIVO DEL PROCESO DE LICITACIÓN PÚBLICA No. LP-083-CENACAVIACION-2026 CUYO OBJETO ES “ADQUISICION EQUIPO TERRESTRE DE APOYO AERONAUTICO ETAA BAEMA-BAMAV1”

1. OBJETO: “ADQUISICION EQUIPO TERRESTRE DE APOYO AERONAUTICO ETAA BAEMA-BAMAV1”.

1.1. ANTECEDENTES

1.2. ADQUISICIONES PREVIAS DE LA ENTIDAD

El Ejército Nacional – División de Aviación – Central Administrativa y Contable de Aviación, conforme al plan es, establece que existen antecedentes contractuales con características técnicas similares a las del presente proceso, en vigencias anteriores, así:

1.3. ADQUISICIONES REALIZADAS POR OTRAS ENTIDADES CON IGUALES O SIMILARES CARACTERÍSTICAS TÉCNICAS.

CONTRATO	OBJETO	EMPRESA	VALOR3333	ESTADO DEL PROCESO
265-CENACAVIACION-2018	ADQUISICIÓN DE EQUIPO TERRESTRE DE APOYO AERONÁUTICO PARA LAS UNIDADES DE LA DIVISIÓN DE AVIACIÓN DE ASALTO AÉREO DEL EJÉRCITO NACIONAL	SUMINCOL SAS	\$ 706,65,838,00	LIQUIDADO MEDIANTE ACTA N° 157532 05 DE JUNIO 2019
118-CENACAVIACION-2022	ADQUISICIÓN DE BIENES (EQUIPO ETAA), PARA EL MANTENIMIENTO DE LOS HELICÓPTEROS UH-1N Y UH-1HII (HUEY II)	SUMINCOL SAS	\$ 1.345.873.054,00	LIQUIDADO, ACTA NO. 901663 DEL 02 DE JUNIO DE 2023
101-CENACAVIACION-2023	ADQUISICIÓN DE EQUIPO TERRESTRE DE APOYO AERONÁUTICO (EQUIPO ETAA).	SUMINCOL SAS	\$ 481.604.550,00	LIQUIDADO, ACTA NO. 412563 DEL 8 DE MAYO DEL 2024
185-CENACAVIACION-2024	ADQUISICIÓN DE HERRAMIENTAS Y EQUIPO TERRESTRE DE APOYO AERONÁUTICO ETAA PARA EL BAMAV4 Y BAEMA, ADQUISICIÓN DE EQUIPO PARA HANGAR C-130 Y ADQUISICIÓN DE BANCOS DE TRABAJO 360 PARA LA FLOTA UH -60.	IMPOINTER SAS	\$ 1.228.590.500,00	LIQUIDADO, ACTA NO. 1375418 DEL 2 DE OCTUBRE DEL 2025
212-CENACAVIACION-2025	*ADQUISICIÓN DE EQUIPO TERRESTRE DE APOYO AERONÁUTICO - ETAA*	IMPOINTER SAS	\$ 936.793.100,00	EL DIA JUEVES 11 DE FEBRERO DEL 2026 SE REALIZO LA ENTREGA DEL 90% DE LOS ITEMS, QUEDANDO COMO FALTANTE 05 BARRAS DE TRACTADO QUE MANIFIESTA EL CONTRATISTA ENTREGA EL DIA 27 DE MARZO 2026.

212-CENACAVIACION-2025

Identificación del contrato

ID del contrato en SECOP	CO1.PCCNTR.8427526
Versión del contrato	2
Estado de contrato	En ejecución
Fecha de generación del estado	7/10/2025 7:23:37 PM ((UTC-05:00) Bogotá, Lima, Quito)
Número del contrato	212-CENACAVIACION-2025
Objeto del contrato	"ADQUISICIÓN DE EQUIPO TERRESTRE DE APOYO AERONÁUTICO - ETAA"
Tipo de Contrato	Compraventa
¿Asociado a otro contrato?	<input type="radio"/> Sí <input checked="" type="radio"/> No
Duración del contrato	55 Días
Fecha de inicio de contrato	22/10/2025 9:01:00 AM ((UTC-05:00) Bogotá, Lima, Quito)
Fecha de terminación del contrato	10/12/2025 11:59:00 PM ((UTC-05:00) Bogotá, Lima, Quito)
Tiempo adiciones en días	0 días
Liquidación	<input checked="" type="radio"/> Sí <input type="radio"/> No *
Fecha de inicio de liquidación	11/12/2025 7:00:00 AM ((UTC-05:00) Bogotá, Lima, Quito)
Fecha fin de liquidación	10/06/2026 11:59:00 PM ((UTC-05:00) Bogotá, Lima, Quito)
Obligaciones Ambientales	<input type="radio"/> Sí <input checked="" type="radio"/> No *
Obligaciones pos consumo	<input type="radio"/> Sí <input checked="" type="radio"/> No *
Reversión	<input type="radio"/> Sí <input checked="" type="radio"/> No *

Información del contrato

Tipo de proceso	Selección abreviada menor cuantía
Unidad de contratación	UNIDAD DE CONTRATACION CENAC AVIACION
Proceso de Contratación	SAMC-148-CENACAVIACIÓN-2025
Título de la oferta	IMPOINTER SAS - SAMC-148-CENACAVIACIÓN-2025
Cuantía del contrato	936.793.100 COP



Aeropuerto Internacional El Dorado Puerta 6 Vía CATAM.
Nueva Zona de Aviación hangar 19-CENAC DE AVIACIÓN
Mensajería electrónica - cenacaviacionejercito@gmail.com



SC6310-1



185-CENACAVIACION-2024

Identificación del contrato

ID del contrato en SECOP	CO1.PCCNTR.6975464
Versión del contrato	2
Estado de contrato	Terminado
Fecha de generación del estado	31/10/2024 14:05:40 ((UTC-05:00) Bogotá, Lima, Quito)
Número del contrato	185-CENACAVIACION-2024
Objeto del contrato	"ADQUISICIÓN DE HERRAMIENTAS Y DE EQUIPO TERRESTRE DE APOYO AERONÁUTICO (ETAA) PARA EL BAMAV4 Y BAEMA, ADQUISICIÓN DE EQUIPOS PARA HANGAR C-130 Y ADQUISICIÓN DE BANCOS DE TRABAJO 360 PARA LA FLOTA UH-60"
Tipo de Contrato	Compraventa
¿Asociado a otro contrato?	<input type="radio"/> Si <input checked="" type="radio"/> No
Duración del contrato	30 días
Fecha de inicio de contrato	15/11/2024 6:32:00 a. m. ((UTC-05:00) Bogotá, Lima, Quito)
Fecha de terminación del contrato	12/02/2024 23:59:00 ((UTC-05:00) Bogotá, Lima, Quito)
Tiempo adiciones en días	0 días
Liquidación	<input checked="" type="radio"/> Si <input type="radio"/> No *
Fecha de inicio de liquidación	12/01/2024 23:59:00 ((UTC-05:00) Bogotá, Lima, Quito)
Fecha fin de liquidación	10/02/2025 11:59:00 AM ((UTC-05:00) Bogotá, Lima, Quito)
Acta de liquidación	185-CENAC-2024.pdf
Obligaciones Ambientales	<input type="radio"/> Si <input checked="" type="radio"/> No *
Obligaciones pos consumo	<input type="radio"/> Si <input checked="" type="radio"/> No *
Reversión	<input type="radio"/> Si <input checked="" type="radio"/> No *

Información del contrato

Tipo de proceso Licitación pública

Unidad de contratación UNIDAD DE CONTRATACION CENAC AVIACION

Proceso de Contratación 177-LP-CENACAVIACION-2024

Título de la oferta IMPOINTER SAS - 177-LP-CENACAVIACION-2024

Cuantía del contrato 1.228.590.500 COP

101-CENACAVIACION-2023



Aeropuerto Internacional El Dorado Puerta 6 Vía CATAM.
Nueva Zona de Aviación hangar 19-CENAC DE AVIACIÓN
Mensajería electrónica - cenacaviacionejercito@gmail.com



SC0310-1



Identificación del contrato

ID del contrato en SECOP	CO1.PCCNTR.4953001
Versión del contrato	2
Estado de contrato	Cerrado
Fecha de generación del estado	05/11/2023 16:56:25 ((UTC-05:00) Bogotá, Lima, Quito)
Número del contrato	101-CENACAVIACION-2023
Objeto del contrato	"ADQUISICIÓN DE EQUIPO TERRESTRE DE APOYO AERONÁUTICO ETAA".
Tipo de Contrato	Compraventa
¿Asociado a otro contrato?	<input type="radio"/> Si <input checked="" type="radio"/> No
Duración del contrato	7 desastres
Fecha de inicio de contrato	25/05/2023 9:41:00 AM ((UTC-05:00) Bogotá, Lima, Quito)
Fecha de terminación del contrato	11/10/2023 19:00:00 ((UTC-05:00) Bogotá, Lima, Quito)
Tiempo adiciones en días	0 días
Liquidación	<input checked="" type="radio"/> Si <input type="radio"/> No *
Fecha de inicio de liquidación	14/11/2023 8:00:00 AM ((UTC-05:00) Bogotá, Lima, Quito)
Fecha fin de liquidación	05/08/2024 7:00:00 AM ((UTC-05:00) Bogotá, Lima, Quito)
Acta de liquidación	101-CENAC-2023.pdf
Obligaciones Ambientales	<input type="radio"/> Si <input checked="" type="radio"/> No *
Obligaciones pos consumo	<input type="radio"/> Si <input checked="" type="radio"/> No *
Reversión	<input type="radio"/> Si <input checked="" type="radio"/> No *

Información del contrato

Tipo de proceso	Selección abreviada menor cantidad
Unidad de contratación	UNIDAD DE CONTRATACION CENAC AVIACION
Proceso de Contratación	100-SAMC-CENACAVIACION-2023
Título de la oferta	SUMINCOL 100-SAMC-CENACAVIACION-2023
Cuantía del contrato	330.465.093,08 COP



Aeropuerto Internacional El Dorado Puerta 6 Vía CATAM.
Nueva Zona de Aviación hangar 19-CENAC DE AVIACIÓN
Mensajería electrónica - cenacaviacionejercito@gmail.com



SC0310-1



ADQUISICIONES REALIZADAS POR OTRAS EMPRESAS PRIVADAS

Una vez verificado el SECOP (www.colombiacompra.gov.co) y al realizar el análisis de otras entidades que requieren este tipo de bienes, a través del Buscador de Procesos de Contratación/ SECOP II/ Datos del proceso/ con el criterio de búsqueda Datos de Proceso (EQUIPO AERONAUTICO)/con fecha de consulta 16/03/2026; se obtuvieron los resultados que se identifican a continuación, los cuales, si bien cuentan con descripción en su objeto "Equipo aeronáutico", no son objeto de comparación, toda vez que, al ser revisadas técnicamente presentan diferencias que impiden realizar una comparación aplicable para el presente proceso:

Buscar Proceso de Contratación

Criterios de búsqueda

Datos de la entidad

Datos de proceso

Limite sus resultados

Número del proceso

Descripción

Código UNSPSC

Región

Estado

Fecha de publicación desde

Fecha de publicación hasta

Fecha de presentación de ofertas desde

Tipo de proceso

Fecha de presentación de ofertas hasta

Fecha de apertura desde

Fecha de apertura hasta

Buscar resultados (Buscar resultados por [filtrando en:](#)

Todos los avisos de contrato - La búsqueda simple solamente se hace sobre los campos "Referencia" y "Descripción", la visualización de los procesos de esta sección corresponde a los últimos 3 meses

Borrar búsqueda

Pais	Entidad Estatal	Referencia	Descripción	Fase actual	Fecha de publicación	Fecha de presentación de ofertas	Cuantía	Estado
	CIAC S.A.	4500014569	SERVICIO ALQUILER EQUIPO AERONAUTICO	Presentación de oferta	24/02/2025 8:09 AM (UTC-5 horas)	-	10.023.275 COP	Publicado Detalle

2. DESCRIPCIÓN Y JUSTIFICACIÓN DE LA NECESIDAD QUE SE PRETENDE SATISFACER CON LA CONTRATACIÓN

2.1. DESCRIPCIÓN DE LA NECESIDAD

La Brigada de Aviación del Ejército No. 32 de Apoyo y Sostenimiento requiere la adquisición de equipos Terrestres de Apoyo Aeronáutico ETAA, con el fin de soportar y conservarlo en óptimas condiciones, para así brindar un servicio en tierra efectivo a las aeronaves de la División de Aviación Asalto Aéreo.

El Batallón de Especialistas de Mantenimiento de Aviación suministra los servicios de especialistas y equipo terrestre de apoyo aeronáutico a las unidades tácticas de la Brigada de Aviación No. 32, desarrollando trabajos en los diferentes niveles de mantenimiento bajo estándares de calidad y seguridad, para la ejecución eficaz del ciclo de mantenimiento, en contribución al cumplimiento de las misiones de aviación que lleva a cabo la División De Aviación Asalto Aéreo.



Aeropuerto Internacional El Dorado Puerta 6 Vía CATAM.
Nueva Zona de Aviación hangar 19-CENAC DE AVIACIÓN
Mensajería electrónica - cenacaviacionejercito@gmail.com



SC0310-1



Por ello, se tiene la siguiente necesidad, aclarando que el detalle técnico se encuentra en el anexo técnico del presente proceso:

Relaciones Bienes y Servicios a Adquirir.

DESCRIPCIÓN DEL BIEN Y/O EQUIPO: AQUISICIÓN DE EQUIPO TERRESTRE DE APOYO AERONÁUTICO - ETAA									
No. SERIE:									
PLACA MILITAR: (SI APLICA)									
PLACA CIVIL: (SI APLICA)									
IDENTIFICACIÓN DEL ACTIVO FIJO:									
NÚMERO DEL ACTIVO FIJO: (Número relacionado en SAP):									
CENTRO DE COSTOS:									
ARTÍCULO PRESUPUESTAL (SIIF NACIÓN)					DESCRIPCIÓN DEL RUBRO				
A-02-02-01-004-003					MAQUINARIA PARA USO GENERAL				
BAEMA									
ITEM	CÓDIGO DANE	DESCRIPCIÓN DEL BIEN Y/O SERVICIO	UNIDAD MEDIDA	EXISTENCIA (STOCK INVENTARIO S-EQUIPO)	NECESIDAD ADQUIRIR	UNSPSC (CCE)	CÓDIGO MATERIAL SAP	CÓDIGO OTAN - NOC	NECESIDAD TOTAL
1	4393	PLANTA AUXILIAR AERONÁUTICA GPU 7400 JetEx 28.5V	UNIDAD	1	4	26111601	CREAR	6115-01-641-7355	5
2	4393	PLANTA MÓVIL 115 VOLTIOS 7400 - 90 kVA EGPU	UNIDAD	0	6	26111601	1240461	6115-01-641-7355	6

BAMAV 1

ITEM	CÓDIGO DANE	DESCRIPCIÓN DEL BIEN Y/O SERVICIO	UNIDAD MEDIDA	EXISTENCIA (STOCK INVENTARIO S-EQUIPO)	NECESIDAD TOTAL	NECESIDAD ADQUIRIR	UNSPSC (CCE)	CÓDIGO MATERIAL SAP	CÓDIGO OTAN - NOC
3	4354002	Remolcador eléctrico sin barra de arrastre con capacidad de 30 000 lb CAPACITY	UNIDAD	2	3	1	24101517	1899962	2340-01-384-8436
4	4354002	Un tractor de remolque sin barra con capacidad de hasta 85 000 lb (38 555 kg MTOW)	UNIDAD	0	1	1	24101513	CREAR	2350-33-108-1434
5	4393	PLANTA EXTERNA TIER 4, 28.5 DIESEL GPU (28.5 VDC, 600 CONTINUOUS, 2,000 AMP)	UNIDAD	3	4	1	39121041	1079249	1730-17-107-3247

2.2. JUSTIFICACIÓN DE LA NECESIDAD

El Equipo Terrestre de Apoyo Aeronáutico ETAA del Batallón de Especialistas de Mantenimiento de Aviación BAEMA y Batallón de Mantenimiento de Aviación N°1 BAMAV1; es parte integral y fundamental en los procesos



Aeropuerto Internacional El Dorado Puerta 6 Vía CATAM.
 Nueva Zona de Aviación hangar 19-CENAC DE AVIACIÓN
 Mensajería electrónica - cenacaviacionejercito@gmail.com



SC6310-1

y procedimientos de mantenimiento aeronáutico, ya que este apoya de forma directa e indirecta en los diferentes escalones de mantenimiento, viéndose reflejado en el alistamiento de todas y cada una de las aeronaves (115 Helicópteros y 26 Aviones) que conforman la flota de helicópteros y aviones de la División de Aviación Asalto Aéreo del Ejército Nacional, su importancia fundamental radica en que es el soporte en las diferentes fases de Mantenimiento Programado e imprevistos de las aeronaves tanto en los hangares como en el área de operaciones, para llevar a cabo su alistamiento final. Se requiere la adquisición de estos equipos ETAA en razón a que el alistamiento de este, se ve reflejado directamente en las flotas de aeronaves de ala rotatoria y ala fija de la Aviación del Ejército Nacional, teniendo en cuenta las novedades así:

Las Plantas denominadas GPU (Ground Power Unit), se utilizan en aviación para suministrar potencia eléctrica a las aeronaves y son indispensables para su alistamiento. Actualmente el BAEMA cuenta con 10 unidades de diferentes modelos y capacidades, de las cuales hay 6 unidades que tienen más de veinte años de servicio.

La antigüedad de estos equipos causa:

- Incremento en gastos de mantenimiento debido al desgaste de los componentes.
- Incremento en fallas e imprevistos.
- Reducción de los plazos de mantenimiento.
- Dificultad para conseguir repuestos.
- Paradas y fuera de servicio por falta de repuestos.

Estas plantas por tener tecnología analógica, se están quedando obsoletas debido a la digitalización y actualización de las aeronaves. Las nuevas reglamentaciones ambientales apuntan a que muy pronto no se podrán seguir utilizando en los aeropuertos plantas (GPU) con motores de combustión interna. En pocos años la Aviación del Ejército, tendrá que pasar de plantas con motor de combustión interna a plantas alimentadas con baterías recargables.

Las plantas (GPU) alimentadas con baterías recargables son silenciosas, no producen emisiones contaminantes (humo) y, por lo tanto, se pueden utilizar tanto en los hangares como en la rampa.

Se recomienda que las plantas (GPU) de 115/200V se distribuyan en los Hangar de UH-60, MI-17 y Línea ECO. Asimismo, las plantas (GPU) de 28.5 Voltios DC, deben ubicarse en la Plataforma, en el Hangar BELL.

BAMAV1.

Se requiere la renovación de carros remolcadores y plantas diésel con más de diez (10) años de servicio, los cuales presentan desgaste mecánico progresivo, aumento en los costos de mantenimiento correctivo y disminución en la eficiencia operativa. Esta situación impacta directamente la disponibilidad de los equipos de apoyo en tierra y, en consecuencia, el nivel de alistamiento de las aeronaves. La modernización permitirá incrementar la confiabilidad, optimizar el desempeño operativo, reducir el impacto ambiental y mejorar las condiciones de seguridad del personal técnico.

Los remolcadores eléctricos sin barra y los tractores especializados se emplearán para el remolque, posicionamiento y maniobras de pushback en hangares, plataformas y áreas de mantenimiento. Su sistema de sujeción mediante cuna giratoria con sensor de par elimina la necesidad de barra de arrastre, disminuye el riesgo de daños estructurales en el tren de nariz y facilita maniobra en espacios confinados, reduciendo además emisiones contaminantes y niveles de ruido.

Las plantas externa diésel con cumplimiento de norma TIER 4 suministrará energía eléctrica en tierra para el arranque de motores, alimentación de sistemas y ejecución de pruebas funcionales, sin necesidad de encender la aeronave. Esto mejora la eficiencia en el consumo de combustible, reduce emisiones y optimiza los procesos



de mantenimiento. La adquisición de estos equipos es fundamental para fortalecer el alistamiento y garantizar el sostenimiento y la operatividad de la Brigada de Aviación N.º 32 de Apoyo y Sostenimiento de Aviación, en apoyo directo a las Brigadas 25 y 33, asegurando el cumplimiento de la misión institucional.

2.4. ANÁLISIS DEL SECTOR

En concordancia con el artículo 2.2.1.1.1.6.1 del Decreto 1082 de 2015, y la "Guía para la elaboración de estudios de sector" de Colombia Compra Eficiente, a continuación, se establece el análisis del sector desde el punto de vista Técnico, económico y jurídico para el presente proceso que tiene como objeto: "ADQUISICION EQUIPO TERRESTRE DE APOYO AERONAUTICO ETAA BAEMA-BAMAV1".

2.4.1. ASPECTOS GENERALES

En este aparte la entidad busca conocer los aspectos generales del mercado que son relevantes en el proceso de contratación.

La Central Administrativa y Contable Especializada de Aviación, como Unidad Ejecutora, cuenta con el respaldo de apropiación del presupuesto General de la Nación establecido para la vigencia fiscal 2026, el cual forma parte de la distribución de los recursos asignados; el presente proceso se encuentra garantizado con el correspondiente certificado de disponibilidad presupuestal (CDP), cuyo rubro asignado permite que se conserve relación directa del objeto del contrato que se llegare a celebrar.

2.4.1.1. ANÁLISIS DEL SECTOR DESDE EL PUNTO DE VISTA TÉCNICO.

En el sector aeronáutico, la eficacia, puntualidad y protección de cada vuelo dependen de una infraestructura especializada que asiste a las aeronaves desde su aterrizaje hasta el próximo despegue. En este escenario, los equipos de asistencia en tierra son actores discretos pero fundamentales.

Dichos equipos abarcan una extensa variedad de dispositivos creados para apoyar a las aeronaves mientras permanecen en tierra, sin utilizar sus propios sistemas. Estos dispositivos facilitan la continuidad operativa, el bienestar y la seguridad, evitando el consumo superfluo de combustible y la producción extra de emisiones.

Algunos de los principales equipos utilizados son:

- Tractores y remolques para aeronaves: cruciales para mover aviones de manera segura en la pista.
- Plantas de energía terrestre (GPU): suministran electricidad externa a las aeronaves, evitando el uso de APU y disminuyendo los gastos operativos.
- Unidades móviles de aire acondicionado: indispensables para garantizar un ambiente agradable durante el embarque y desembarque, especialmente en zonas de alta temperatura.
- Cintas transportadoras y elevadores de carga: facilitan la carga y descarga eficaz de equipajes y mercancías.

Estos sistemas no solo mejoran la eficiencia de las operaciones, sino que también protegen el medio ambiente y optimizan el uso de recursos logísticos.

Desde el punto de vista técnico el Equipo Terrestre de Apoyo Aeronáutico, está compuesto por dos generalidades, aeronáutico y no aeronáutico, los cuales se clasifican de la siguiente manera:

Equipos ETAA aeronáuticos:

Son los que están directamente comprometidos con las aeronaves ya sea de ala rotatoria o de ala fija y dentro de este gremio hay equipos motorizados y no motorizados como son: unidades de poder hidráulica, neumática



y eléctrica, gatos de elevación aeronáuticos, gatos para el remolque de aeronaves, barras de tratado, unidades de lavado universal, etc.

Los Equipos ETAA No Aeronáuticos:

Son los que están indirectamente comprometidos con las aeronaves ya sea de ala rotatoria o de ala fija como son: montacargas, grúas, puentes grúa, carros de remolque, carros utilitarios y demás equipos que cumplen la función de apoyo en las actividades de mantenimiento para una aeronave.

Unidad de energía terrestre

Una unidad de potencia terrestre (GPU) es un dispositivo móvil o estacionario, también denominado unidad de potencia terrestre, que se utiliza para proporcionar energía eléctrica a las aeronaves mientras están en tierra. Cuando una aeronave está en tierra, necesita electricidad para hacer funcionar varios sistemas, como las luces y la aviónica. Esta energía puede provenir de la unidad de potencia auxiliar (APU) de a bordo o de la GPU. La GPU está conectada a través de un cable a la aeronave y proporciona la energía eléctrica necesaria para operar los sistemas de a bordo.

La utilización de estas unidades de potencia terrestre (GPU) permite desactivar la unidad de potencia auxiliar (APU). La conmutación de la APU da como resultado una disminución del ruido y de emisiones, además de la reducción del consumo de combustible y el desgaste de la unidad de potencia auxiliar.

La GPU por si sola no es suficiente para arrancar los motores de la aeronave. Solo los aviones comerciales bimotores se ponen en marcha con un motor de arranque eléctrico. Los motores de turbina más grandes de los aviones comerciales actuales requieren aire comprimido para el arranque. Por este motivo, el motor auxiliar del avión debe arrancarse poco antes de que arranque el motor principal para suministrar el aire comprimido necesario para arrancar los motores principales. La unidad de potencia de tierra solo suministra la energía para arrancar la unidad de potencia auxiliar. La energía que necesita el avión depende de su tamaño

Existen dos tipos de GPU, las unidades terrestres móviles y las fijas.

Unidad de energía terrestre móvil (GPU)

Las GPU móviles suelen constar de un generador de energía diésel o una batería eléctrica grande y pueden montarse en un remolque o en un camión. Las GPU alimentadas por batería se denominan eGPU. El uso de GPU puede reducir el ruido y las emisiones de CO₂.

Unidad de energía eléctrica terrestre fija (FEGP)

Las GPU fijas o la energía eléctrica terrestre fija (FEGP) proporcionan energía a la aeronave mediante una instalación permanente para su uso en aeronaves estacionadas. En comparación con las GPU móviles, las GPU fijas no necesitan recargarse ni reabastecerse de combustible.

Unidad de potencia de tierra GPU: avances en modelos eléctricos e híbridos

Los equipos de apoyo en tierra utilizados en el negocio de la aviación están cambiando mucho, especialmente cuando se trata de Unidades de potencia de tierra de la GPU. Los fabricantes están prestando cada vez más



atención a los modelos de GPU eléctricos e híbridos porque los consumidores buscan opciones más económicas, eficientes y respetuosas con el medio ambiente. Estas nuevas unidades están cambiando la forma en que los aviones se alimentan en tierra y son mucho mejores que las GPU antiguas que funcionaban con gasolina. Las nuevas GPU eléctricas e híbridas hacen que volar sea más ecológico al reducir costos, el ruido y la contaminación, y optimizar el uso de la energía.

Los modelos de GPU eléctricos e híbridos ofrecen importantes ventajas medioambientales en comparación con sus homólogos diésel tradicionales. Estas unidades avanzadas reducen drásticamente las emisiones, lo que contribuye a mejorar la calidad del aire y ayuda a cumplir con las normativas ambientales cada vez más estrictas. Existen equipo que por ejemplo utiliza tecnología de estado sólido, lo que elimina la necesidad de combustible diésel nocivo y reduce la huella de carbono de las operaciones en tierra. Además, las GPU eléctricas generan una contaminación acústica mucho menor, lo que mejora el trabajo del personal de tierra y resulta menos molesto para los residentes cercanos.

Eficiencia energética

Una de las ventajas más notables de los vehículos eléctricos e híbridos unidad de alimentación de tierra de la GPU La principal ventaja de los modelos es su mayor eficiencia energética. Estas unidades convierten un mayor porcentaje de la energía de entrada en energía utilizable para aeronaves, lo que resulta en un menor desperdicio de energía y menores costos operativos. Algunas GPU con su potencia nominal de 250 kVA, ofrece una salida de potencia precisa y estable, lo que garantiza un uso óptimo de la energía. Las GPU modernas también son más eficientes porque tienen componentes de estado sólido en lugar de piezas móviles, que pierden energía con mayor frecuencia. Para que sean aún más ecológicas, las GPU eléctricas se pueden conectar fácilmente a fuentes de energía renovables como paneles solares o aerogeneradores. Esto significa que necesitan menos electricidad de la red eléctrica.

Flexibilidad operativa

En comparación con las unidades tradicionales, los modelos de GPU eléctricos e híbridos ofrecen mayor libertad operativa que cualquier otro tipo. Por ejemplo, tienen un diseño robusto y se despliega rápidamente, lo que lo hace perfecto para diversos usos, como radares militares y sistemas de comunicación que se pueden instalar sobre el terreno. Su grado de protección IP54 garantiza un funcionamiento fiable en diversas condiciones ambientales. Por la misma razón, las GPU eléctricas tienen menos piezas móviles y requieren menos mantenimiento. Esto significa menos tiempo de inactividad y menores costes a largo plazo. Además, son más fáciles de instalar en la pista gracias a su tamaño compacto y silencioso.

Ahorro en costos

Estos modelos ofrecen ahorros sustanciales para aeropuertos y aerolíneas. Si bien la inversión inicial puede ser mayor que la de las unidades diésel tradicionales, los costos operativos a largo plazo son significativamente menores. Estos equipos se benefician de menores costos de combustible, menores requisitos de mantenimiento y una mayor vida útil gracias a su diseño de estado sólido. Gracias a esto, el costo total de propiedad es menor a lo largo de la vida útil de la unidad. También ahorran dinero en sus facturas de electricidad, ya que las GPU eléctricas consumen menos energía. Esta es otra forma en que estas unidades avanzadas contribuyen a la economía. A medida que las regulaciones sobre emisiones se vuelven más estrictas, es probable que el ahorro asociado con las GPU eléctricas sea aún mayor.

Avances en la tecnología de baterías



Aeropuerto Internacional El Dorado Puerta 6 Vía CATAM.
Nueva Zona de Aviación hangar 19-CENAC DE AVIACIÓN
Mensajería electrónica - cenacaviacionejercito@gmail.com



SC6310-1



Mucho cambiará para los eléctricos Unidad de alimentación de tierra de la GPU Modelos en el futuro gracias a las continuas mejoras en la tecnología de baterías. A medida que las baterías se vuelven más densas energéticamente, más ligeras y más rápidas de cargar, las capacidades de las GPU eléctricas se expandirán. Las versiones futuras de unidades podrían ofrecer una mayor potencia de salida, tiempos operativos más prolongados y velocidades de recarga más rápidas. Gracias a estos cambios, las GPU eléctricas serán compatibles con más tipos de aviones, como jets comerciales más grandes y aviones de transporte militar. Además, a medida que la tecnología de baterías mejora, se podrían fabricar GPU eléctricas totalmente portátiles, lo que brindaría a las operaciones de apoyo terrestre un nivel de libertad sin precedentes.

Teniendo en cuenta lo anterior, para el caso del presente proceso, cada uno de estos equipos cumple misiones de soporte y apoyo en tierra para las actividades de mantenimiento aeronáutico, como son desensamblar un motor, transmisión o APU, transportar herramienta, componentes o repuestos aeronáuticos, transporte del personal técnico, transporte de herramientas especiales y los diferentes soportes de mantenimiento como bancos de mantenimiento, escaleras hidráulicas, bancos para componentes mayores y todo lo necesario para las labores de mantenimiento en tierra de las aeronaves.

En relación con el transporte y entrega de los bienes, se considera que es de carácter ordinario y por lo tanto no se necesita justificación en transportes específicos, motivo por el cual el contratista debe estar en capacidad de realizar las entregas en los tiempos requeridos por la entidad.

En este sentido, las empresas que pretendan participar en el presente proceso deben tener la capacidad y el conocimiento de venta o comercialización de dichos equipos y deben cumplir con las especificaciones técnicas descritas en el presente proceso.

A continuación, se relaciona la normatividad técnica aplicable al presente proceso:

NORMA	DETALLE
NORMATIVIDAD TÉCNICA	MANUAL OPERACIÓN Y SERVICIO ITW GSE 7400 JetEx mobile 28 VDC GPU
	MANUAL OPERADOR ITW GSE 7400 JetEx mobile 28 VDC GPU
	MANUAL DE MANTENIMIENTO Y OPERACIÓN ITW GSE 7400 JetEx mobile 28 VDC GPU
	MANUAL DE OPERACIÓN Y PARTES ITW GSE 7400 JetEx mobile 28 VDC GPU
	MANUAL DE OPERACIÓN Y MANTENIMIENTO ITW GSE 7400 JetEx mobile 28 VDC GPU
	MANUAL DE OPERACIÓN GENERADOR ITW GSE 7400 JetEx mobile 28 VDC GPU
	MANUAL OPERACIÓN Y SERVICIO PLANTA AUXILIAR AERONAUTICA 7400- 160 Kwh 400 HZ –
	115/200V - 90 kVA
	MANUAL OPERADOR PLANTA AUXILIAR AERONAUTICA 7400- 160 Kwh 400 HZ –
	115/200V - 90 kVA
	MANUAL DE MANTENIMIENTO Y OPERACIÓN PLANTA AUXILIAR AERONAUTICA 7400- 160 Kwh
	400 HZ – 115/200V - 90 kVA
	MANUAL DE OPERACIÓN Y PARTES PLANTA AUXILIAR AERONAUTICA 7400- 160 Kwh 400 HZ –
	115/200V - 90 kVA
MANUAL DE OPERACIÓN Y MANTENIMIENTO PLANTA AUXILIAR AERONAUTICA 7400- 160 Kwh	
400 HZ – 115/200V - 90 kVA	
MANUAL DE OPERACIÓN GENERADOR PLANTA AUXILIAR AERONAUTICA 7400- 160 Kwh 400 HZ –	
115/200V - 90 kVA	
MANUAL OPERACIÓN Y SERVICIO PLANTA EXTERNA TIER 4, 28.5 DIESEL GPU (28.5 VDC,	
600 CONTINUOUS, 2,000 AMP	
MANUAL OPERADOR PLANTA EXTERNA TIER 4, 28.5 DIESEL GPU (28.5 VDC,	
600 CONTINUOUS, 2,000 AMP	
MANUAL DE MANTENIMIENTO Y OPERACIÓN PLANTA EXTERNA TIER 4, 28.5 DIES	
VDC	



Aeropuerto Internacional El Dorado Puerta 6 Vía CATAM.
 Nueva Zona de Aviación hangar 19-CENAC DE AVIACIÓN
 Mensajería electrónica - cenacaviacionejercito@gmail.com



SC0310-1

2.4.1.2. ANÁLISIS DEL SECTOR DESDE EL PUNTO DE VISTA ECONÓMICO

En concordancia con el artículo 2.2.1.1.1.6.1 del Decreto 1082 de 2015, y la "Guía para la elaboración de estudios de sector" de Colombia Compra Eficiente, a continuación, se establece el análisis del sector para el proceso de "ADQUISICION EQUIPO TERRESTRE DE APOYO AERONAUTICO ETAA BAEMA-BAMAV "

ASPECTOS GENERALES

La CENTRAL ADMINISTRATIVA Y CONTABLE ESPECIALIZADA DE AVIACIÓN, en cumplimiento de lo establecido en el artículo 2.2.1.1.1.6.1 del Decreto 1082 de 2015, en donde señala el deber de análisis de la entidad estatal, se permite realizar el estudio del sector del presente proceso, para la suscripción del contrato a celebrar de acuerdo a la guía para la elaboración de Estudios de sector de Colombia Compra Eficiente, en atención a esto procedemos a analizar tres áreas fundamentales: a) Aspectos Generales; b) Estudio de la oferta; c) Estudio de la demanda.

Dentro del análisis del sector desde el punto de vista económico se determina que el objeto del presente proceso corresponde al sector secundario sector comercio- sector industrial- sector manufacturero (herramientas). El sector secundario de la economía se refiere a la actividad económica relacionada con la producción de bienes tangibles y comercialización. Esto incluye todas las actividades que transforman materias primas en productos manufacturados, como la industria manufacturera, la construcción y la producción de energía. En resumen, el sector secundario abarca todas las actividades de producción que no son directamente de extracción de recursos naturales ni de prestación de servicios.

En Colombia las actividades que comprenden el sector secundario son:

Industria manufacturera: Esta es quizás la actividad más reconocida dentro del sector secundario. Incluye la fabricación de productos a partir de materias primas o componentes. Ejemplos de industrias manufactureras son la automotriz, la textil, la alimentaria, la electrónica, entre muchas otras. Aquí se transforman materias primas en bienes terminados listos para su venta y consumo.

Construcción: Esta actividad abarca desde la construcción de edificios residenciales, comerciales e industriales hasta obras de infraestructura como carreteras, puentes, aeropuertos y sistemas de transporte. La construcción implica la utilización de materiales como cemento, acero, madera y otros para crear estructuras físicas.

Producción de energía: Este aspecto del sector secundario se centra en la generación de energía eléctrica, ya sea a través de fuentes convencionales como plantas de energía térmica, hidroeléctrica o nuclear, o mediante fuentes renovables como la energía solar, eólica, geotérmica, entre otras. La producción de energía es fundamental para sostener la actividad económica en todos los sectores.

Industria extractiva y transformación de recursos naturales: Aunque algunas veces se clasifica como parte del sector primario, también tiene vínculos con el sector secundario. Incluye la extracción y procesamiento de recursos naturales como petróleo, gas, minerales, metales, madera y agua. Estas actividades proporcionan las materias primas necesarias para la producción en las industrias manufactureras y de construcción.

Podemos decir entonces que el sector secundario representa una parte crucial de la economía al agregar valor a través de la transformación de materias primas en productos y servicios que satisfacen las necesidades de la sociedad y contribuyen al crecimiento económico y el desarrollo.



Por otra parte, el comercio en Colombia hace referencia a todas las actividades relacionadas con la compra, venta e intercambio de bienes y servicios dentro del país. Esto incluye comercios minoristas, mayoristas, distribuidores, importadores, exportadores, entre otros actores involucrados en la cadena de distribución y comercialización de productos.

El sector comercio en Colombia es muy diverso y abarca una amplia gama de industrias y negocios, desde pequeñas tiendas locales hasta grandes cadenas de supermercados, centros comerciales y empresas de comercio electrónico. También incluye actividades como el turismo, el hotelería y la restauración, que forman parte de la oferta de servicios comerciales en el país.

En términos económicos, el sector comercio juega un papel fundamental en la generación de empleo, la dinamización de la economía local y nacional, y el desarrollo del mercado interno. Además, es un sector que está en constante evolución debido a los cambios en los hábitos de consumo, la tecnología y las tendencias del mercado global.

Según la Clasificación Industrial Internacional Uniforme de todas las actividades económicas Revisión 4 adaptada para Colombia CIU Rev. 4 A.C.; permite identificar las actividades económicas, que guardan relación con el objeto contractual y en la que se puede identificar el o los posibles proponentes son las siguientes:

GRUPO	CLASE	DESCRIPCIÓN
466	4669	Comercio al por mayor de otros productos n.c.p.
469	4690	Comercio al por mayor no especializado

El impacto de este tipo de comercio en la economía colombiana es significativo por varias razones:

Generación de empleo: Este sector emplea a un gran número de personas en áreas como ventas, logística, almacenamiento y distribución.

Apoyo a el sector: Al proveer los materiales y herramientas necesarios, contribuye al desarrollo de proyectos de construcción residencial, comercial e infraestructura pública.

Estímulo a la industria manufacturera: La demanda de estos productos impulsa a las empresas fabricantes a producir más, lo que a su vez genera actividad económica en el sector manufacturero.

Dinamización de la cadena de suministro: Al trabajar con proveedores de materias primas y transportistas, contribuye a la movilización de bienes en la economía.

Contribución al PIB: El comercio al por mayor de estos productos aporta al Producto Interno Bruto (PIB) del país, ya que forma parte de la actividad económica formal y genera ingresos.

En cuanto el "Comercio al por mayor de otros productos n.c.p." se refiere a la actividad económica de venta al por mayor de productos no clasificados previamente (n.c.p.), es decir, productos que no están específicamente categorizados en las clasificaciones estándar de la industria. Esta categoría abarca una amplia gama de productos que pueden incluir desde bienes de consumo hasta materias primas o productos intermedios que no tienen una clasificación específica dentro de otras categorías comerciales.

Algunos ejemplos de productos que podrían estar incluidos en esta categoría "n.c.p." son:



Aeropuerto Internacional El Dorado Puerta 6 Vía CATAM.
Nueva Zona de Aviación hangar 19-CENAC DE AVIACIÓN
Mensajería electrónica - cenacaviacionejercito@gmail.com



SC0310-1



Productos textiles no clasificados previamente (n.c.p.): Pueden ser tejidos especiales, hilos específicos, accesorios de moda no convencionales, etc.

Productos de papel y cartón n.c.p.: Incluye papel y cartón especializado para usos específicos, productos derivados del papel no comunes, etc.

Productos químicos n.c.p.: Tales como productos químicos especializados para usos industriales específicos, sustancias químicas no clasificadas en otras categorías, etc.

Productos metálicos n.c.p.: Pueden ser productos de metal personalizados, piezas metálicas no comunes, etc.

Productos de plástico n.c.p.: Incluye artículos de plástico especializados, materiales plásticos no convencionales, etc.

Sumado a lo antes expuesto el "Comercio al por mayor no especializado" se refiere a la actividad económica de venta al por mayor de una amplia gama de productos de consumo y de uso general, sin especializarse en un tipo específico de producto o industria.

Este tipo de comercio mayorista abarca una variedad de productos que van desde bienes de consumo básico hasta artículos más especializados, pero no se limita a un sector o categoría particular.

El impacto de este tipo de comercio mayorista en la economía colombiana es considerable por varias razones:

Abastecimiento de mercados: Proporciona un canal eficiente para la distribución de una amplia gama de productos a los minoristas, permitiendo que estos puedan abastecer a los consumidores finales.

Dinamización del mercado minorista: Al proveer a los minoristas de una variedad de productos, ayuda a dinamizar el mercado minorista y a mantener la competencia, lo que puede llevar a mejores precios y opciones para los consumidores.

Generación de empleo: El comercio al por mayor no especializado emplea a un gran número de personas en áreas como ventas, logística, almacenamiento y distribución, contribuyendo así a la generación de empleo en el país.

Incentivo a la producción nacional: Al demandar una amplia variedad de productos, puede incentivar la producción nacional de bienes, lo que a su vez beneficia a la industria local y a la economía en general.

Diversificación económica: Al ofrecer una amplia gama de productos, contribuye a la diversificación económica del país al abarcar múltiples sectores y áreas de actividad económica.

Desarrollo de infraestructura logística: La actividad de comercio al por mayor no especializado impulsa el desarrollo de infraestructura logística, como almacenes, centros de distribución y sistemas de transporte, lo que beneficia a toda la cadena de suministro.

BALANCE Y PERSPECTIVAS PARA LA ECONOMÍA COLOMBIANA

ENTORNO MACROECONÓMICO 2026

El entorno macroeconómico de Colombia en 2026 se caracteriza por una recuperación moderada, con un crecimiento del PIB estimado entre 2,6% y 3,2%, impulsado por el consumo privado y remesas. Enfrenta desafíos significativos como altas tasas de interés (potencialmente superiores al 10%), inflación persistente y riesgos fiscales, en un contexto electoral.

Puntos Clave del Entorno Macroeconómico 2026:



Aeropuerto Internacional El Dorado Puerta 6 Vía CATAM.
Nueva Zona de Aviación hangar 19-CENAC DE AVIACIÓN
Mensajería electrónica - cenacaviacionejercito@gmail.com



SC8310-1



- **Crecimiento Económico:** Se espera una recuperación con límites, estimada en un 2,8% por diversas entidades, destacando un consumo resiliente pero con menor dinamismo en la inversión hacia finales de año. Sectores como la industria manufacturera y el sector asegurador muestran potencial de crecimiento.
- **Política Monetaria e Inflación:** Colombia podría ser el único país de la región subiendo tasas de interés, con expectativas de que el Banco de la República mantenga una postura restrictiva para controlar una inflación que muestra persistencia, estimándose tasas de referencia altas, superando el 10%. La inflación anualizada se sitúa en torno al 5,29% a inicios de 2026.
- **Contexto Fiscal y Divisa:** El alto déficit fiscal y la deuda pública limitan el espacio para la inversión pública. Se prevé un peso colombiano (COP) con volatilidad y episodios de devaluación, con una tasa de cambio promedio proyectada sobre los \$4.400 pesos.
- **Riesgos:** La incertidumbre política por el año electoral, el impacto de los altos costos de financiamiento y la desaceleración del crédito son riesgos principales para la estabilidad económica.

PERSPECTIVAS ECONOMICAS 2026

Las perspectivas económicas de Colombia para 2026 apuntan a una recuperación moderada, con un crecimiento del PIB estimado entre 2,3% y 3,0%, sostenido principalmente por el consumo interno y la inversión gradual, aunque con alta incertidumbre política y fiscal. La inflación mostraría una tendencia a la baja pero mantendría presiones, y el dólar se prevé volátil, moviéndose en un rango amplio de \$3.600 a \$3.800.

Aspectos clave de la economía en 2026:

- **Crecimiento Económico:** La economía continuará su recuperación con un crecimiento estimado del 2,8% en 2026, respaldada por la demanda interna y el consumo de los hogares.
- **Inflación y Tasas:** Aunque se espera una reducción, la inflación presenta retos, cerrando a inicios del año con cifras cercanas al 5,3%. Se anticipan ajustes en la política monetaria y posibles nuevas alzas de tasas en el primer trimestre para controlar la inflación.
- **Mercado Laboral:** El empleo muestra una dinámica de recuperación, pero con un alto componente de informalidad, que supera el 55%.
- **Dólar y Sector Externo:** Se proyecta un comportamiento volátil del dólar, con alta incertidumbre, moviéndose en un rango amplio, lo que obliga a la cautela.
- **Sectores Destacados:** Sectores como infraestructura, servicios, y manufacturas presentan oportunidades de inversión, con un pipeline de más de 45 proyectos de inversión extranjera previstos.

Presiones inflacionarias, nueva decisión de tasas y la definición del nuevo Congreso

Temas clave como las expectativas frente al pico de inflación, las proyecciones de un nuevo incremento en las tasas de interés por parte del Banco de la República, el balance del déficit fiscal de 2025 y el impacto en los mercados del inicio en firme del calendario electoral, son los principales factores que marcarán la agenda económica durante el tercer mes del año.

De acuerdo al análisis del equipo de economistas de Davibank en enero, la inflación repuntó de 5,10 % a 5,35 %, conjugando el incremento en los precios de los alimentos y los ajustes de inicio de año, que en esta oportunidad están demostrando su reacción al aumento del salario mínimo.



En marzo se conocerá la inflación de febrero, indicador que suele ser el más alto del año, con el rubro de educación como protagonista. Las encuestas muestran una alta dispersión, pues se ve la posibilidad de que la inflación suba hasta 5,9 % o baje a 5,2 %.

En este mes veremos qué tanto los costos laborales se siguen transmitiendo a los precios y qué tanto los intentos de reducir precios, como en el caso de la gasolina, pueden hacer un contrapeso.

Vale la pena resaltar que, si bien en febrero continuó el debate acerca de la legalidad del incremento del salario mínimo, no se espera por el momento que la inflación cambie su rumbo por este factor, por lo que el consenso del mercado sigue anticipando un cierre de año alrededor del 6,3 % al 6,4 %.

Banco de la República vuelve a tomar decisión de tasas de interés

Al final del mes, el banco central definirá nuevamente el rumbo de la tasa de política monetaria. En enero, la subida de 1 punto porcentual fue sorpresiva; sin embargo, dejó entrever la preocupación de la entidad por el aumento de las expectativas de inflación en un contexto en el que la economía se desempeña relativamente bien.

Para la reunión de marzo, los analistas esperan una subida de 0.75 puntos porcentuales en promedio, aunque también se ve la probabilidad de repetir el alza de 1 punto porcentual, con la posibilidad de que el ciclo alcista continúe más adelante.

Balance de las Finanzas Públicas en 2025 y espera de medidas por emergencia económica

De acuerdo con el Comité Autónomo de la Regla Fiscal (CARF), Colombia cerró el 2025 con un déficit fiscal de 6,3 % del PIB, inferior al proyectado en el Marco Fiscal (7,1 %), gracias a la reducción en la carga de pago por intereses.

No obstante, su composición revela que el déficit primario fue mayor en un punto porcentual al proyectado, situándose en 3,4 %.

Durante febrero la expectativa por la publicación del Plan Financiero continuó, pero en su lugar tuvimos una revelación parcial de los planes de financiamiento.

En paralelo, hay atención sobre las medidas que se implementarían en la emergencia económica para solventar los impactos del invierno.

Esto abre preguntas sobre si Colombia tiene o no recursos para atender imprevistos y si eso se asocia con una condición apretada de las finanzas públicas.

Fuente: <https://occidente.co/empresario/perspectivas-economicas-colombia-marzo-2026-inflacion-tasas-banco-republica/>

Avance del panorama político el nuevo Congreso y el tarjetón presidencial

Con las elecciones legislativas de este mes, será clave analizar la composición del Congreso y cómo esta nueva distribución definirá la viabilidad de la agenda de reformas que quiera impulsar el futuro gobierno.



A partir del 8 de marzo, se espera que Colombia entre en la fase más importante del proceso electoral, lo cual podría implicar mayor volatilidad y movimiento en los activos locales, tales como la tasa de cambio.

Panorama internacional

Marzo seguirá siendo clave a nivel global. La incertidumbre alrededor de la política comercial se incrementó luego de la decisión de la Corte Suprema en EE. UU. de tumbar los aranceles impuestos por **Trump**, por lo que será un mes para monitorear nuevas medidas.

En paralelo, tendremos una nueva ronda de decisiones de bancos centrales, incluida la Reserva Federal (Fed). En las últimas minutas, el comité comentó que la posibilidad de subir tasas no ha salido de la mesa, por lo que la reunión de marzo dará más pistas sobre el rumbo de la política monetaria al incorporar, además, nuevas proyecciones macroeconómicas de la entidad.

Fuente: <https://occidente.co/empresario/perspectivas-economicas-colombia-marzo-2026-inflacion-tasas-banco-republica/>

La economía crece sin bases sólidas y una inversión en mínimos históricos pone en riesgo el PIB colombiano este año

Consumo y gasto público sostienen el crecimiento; mientras que Corficolombiana advierte que falta impulso.

La economía colombiana atraviesa un momento que, a primera vista, podría interpretarse como una recuperación moderada, pero que en el fondo mantiene aquellas fragilidades estructurales que se han advertido desde hace varios meses y que poco a poco empiezan a generar preocupación entre los analistas, puesto que la inversión no despega y no hay bases para un avance sostenido en el tiempo.

Así lo advierte el más reciente informe de Corficolombiana, en el que se concluye que el crecimiento reciente del país carece de bases sólidas, debido principalmente a una caída persistente de la inversión amenaza la sostenibilidad del Producto Interno Bruto (PIB) en los próximos años y que podría derivar en cifras desfavorables a final del 2026.

Según este equipo de analistas, lo primero a tener en cuenta es que, partiendo de que la economía colombiana creció 2,6% durante 2025, no hay que pasar alto que esta cifra representó una mejora frente al 1,5% registrado en 2024, pero que quedó por debajo del 2,8% que esperaba el mercado.

Más allá del dato positivo, el informe enfatiza que la recuperación fue "frágil y desbalanceada", ya que estuvo concentrada en el consumo privado y el gasto público, sin respaldo suficiente de la inversión y de hecho, señalan que sin el impulso fiscal, la economía habría crecido apenas 1,7%, prácticamente el mismo ritmo observado un año antes.

Dicho esto, insistieron en que este elemento resulta clave para entender el diagnóstico frente a lo que está pasando, pues evidencia que el dinamismo económico no responde a un fortalecimiento autónomo del aparato productivo, sino a estímulos temporales derivados del gasto estatal y del comportamiento del consumo de los hogares.

Un crecimiento anómalo

El informe explica que el crecimiento reciente se concentró en sectores asociados al consumo y la administración pública, los cuales explicaron cerca del 46% de la expansión económica. En



Aeropuerto Internacional El Dorado Puerta 6 Vía CATAM.
Nueva Zona de Aviación hangar 19-CENAC DE AVIACIÓN
Mensajería electrónica - cenacaviacionejercito@gmail.com



SC0310-1



contraste, actividades ligadas directamente a la inversión restaron 0,4 puntos porcentuales al crecimiento total durante el año pasado, reflejando un debilitamiento de los motores productivos tradicionales.

Esta composición sectorial confirma, según Corficolombiana, que el país enfrenta señales claras de agotamiento del modelo basado en el consumo y sirve de base para señalar que "al cierre de 2025 se hicieron evidentes las señales de agotamiento del modelo de crecimiento basado en el consumo", una advertencia que cobra mayor relevancia en un contexto donde los impulsores temporales empiezan a perder fuerza y las perspectivas económicas se vuelven más moderadas.

En todo esto, uno de los puntos más preocupantes del informe es el comportamiento de la inversión, teniendo en cuenta que la tasa de formación de capital cayó hasta el 16% del PIB, el nivel más bajo en seis décadas. Para los analistas, este indicador no solo describe la coyuntura actual, sino que anticipa limitaciones hacia adelante, pues reduce la capacidad de expansión productiva, frena el crecimiento de la productividad y limita el potencial económico de mediano plazo.

En términos prácticos, esto significa que la economía podría entrar en una fase de crecimiento estructuralmente más bajo en la que Corficolombiana advierte que "este nivel de inversión apunta a un crecimiento potencial cercano al 2,5%, muy por debajo del promedio histórico colombiano de las últimas dos décadas, que se ubica alrededor del 3,5%. En otras palabras, el país estaría perdiendo capacidad para expandirse a tasas más dinámicas".

Hay señales claras. Las señales de desaceleración ya empezaron a reflejarse hacia el cierre del año si se tiene presente que el crecimiento anual del PIB pasó de 3,6% en el tercer trimestre a 2,2% en el cuarto, mientras que el avance trimestral fue de apenas 0,1%, el menor registro del año. Paralelamente, la demanda interna cayó 1,0% debido a la debilidad del consumo y a una contracción de 2,8% en la inversión fija, confirmando el debilitamiento de la dinámica económica.

Corfi también advierte que los factores que impulsaron el consumo empiezan a agotarse y que elementos como las remesas y el buen desempeño cafetero ayudaron a sostener el gasto de los hogares, pero "no serían suficientes para mantener en 2026 el crecimiento del año pasado". Por esta razón, la entidad revisó su proyección de crecimiento económico para este año desde 2,8% hasta 2,3%.

El crecimiento se concentra en sectores vinculados al consumo privado y al gasto público, particularmente servicios y administración pública. En concreto, entretenimiento y administración pública explicaron el 46% de la expansión; sin su aporte, la economía habría crecido solo 1,9%. En contraste, sectores asociados a la inversión restaron 0,4 puntos porcentuales al crecimiento en 2025", dice el reporte.

Para este equipo de analistas, dicho ajuste refleja la preocupación sobre la sostenibilidad del crecimiento en ausencia de nuevos motores productivos y por eso insisten en que depender de impulsos transitorios no es viable en el largo plazo y subrayan que resulta "imprescindible retomar un modelo liderado por la inversión", donde la dinámica del consumo sea un resultado —y no el motor— del crecimiento económico".

Otro elemento que refuerza la lectura de fragilidad estructural es el comportamiento del sector externo, ya que durante 2025, las importaciones crecieron 10%, impulsadas por el consumo de los hogares, lo que llevó el déficit comercial de mercancías hasta los US\$16.377 millones, el nivel más alto registrado; demostrando que el dinamismo interno está beneficiando más a la producción extranjera que a la capacidad productiva nacional.



"El frenazo de la economía no solo marcó un cierre débil, sino que también condiciona de manera directa las perspectivas de crecimiento para 2026. La dinámica con la que termina un año importa: cuando la actividad cierra en aceleración, ese impulso se transmite al año siguiente mediante un efecto base favorable. Esta vez ocurre lo contrario. La desaceleración trimestral deja a la economía con un punto de partida más bajo y limita el crecimiento anual incluso si la actividad retoma su dinámica", mencionaron.

Con todo lo anterior, el informe cerró señalando que la falta de acumulación de capital limitan la posibilidad de sostener tasas de expansión más altas, lo que podría traducirse en menor generación de empleo y menores mejoras en ingresos en los próximos años.

Así, el mensaje final del análisis es que el crecimiento reciente no garantiza estabilidad futura y que la ausencia de inversión suficiente amenaza con reducir el potencial productivo del país. Para Corficolombiana, el reto consiste en reconstruir los motores estructurales del crecimiento y recuperar la inversión como eje central del desarrollo económico colombiano.

Fuente: <https://www.portafolio.co/economia/crecimiento/la-economia-crece-sin-bases-solidas-y-una-inversion-en-minimos-historicos-pone-en-riesgo-el-pib-colombiano-este-ano-489179>

Así está la economía con seis meses por delante antes del cambio de Gobierno

Último semestre del gobierno inicia con presiones inflacionarias y de deuda, con un brent más caro, pero con impulso de remesas.

La recta final del Gobierno, que arrancó el 7 de agosto de 2022, atraviesa su etapa más turbulenta por cuenta de la emergencia ambiental derivada de las inundaciones, el elevado costo de la deuda y la adopción de una política monetaria contractiva por parte del Emisor.

Aun así, el margen de maniobra macroeconómico del Gobierno sigue abierto, pues le restan poco más de seis meses para enderezar el rumbo de la economía en materia de producción, costo de vida y deuda.

El país logró mantener la senda de recuperación económica tras la revelación del PIB de 2025 que, si bien se esperaba en un ritmo de crecimiento del orden de 2,8%, finalmente se ubicó en 2,6%. Aun así, la cifra refleja un mejor desempeño de la economía frente a 2024, cuando el PIB registró una variación de 1,6%.

Ahora, contrario a lo que buscaba el Gobierno, el Banco de la República decidió subir las tasas de interés para mitigar los efectos inflacionarios derivados del alza de 23% en el salario mínimo y su impacto en los costos laborales. Hoy, la tasa del banco central se ubica en 10,25%, y la expectativa del mercado financiero es que suba hasta 11% en 2026.

"Las tasas volverán a subir en marzo. Moderamos nuestra expectativa de crecimiento económico para 2026 por debajo de 3% y la inflación se aceleraría a 6%", dijo David Cubides, economista jefe del Banco de Occidente.

Al PIB lo impulsa el gasto, mientras la inversión está frenada

Hace tres semanas, el Dane entregó las cifras del PIB al cierre de 2025. Aunque la economía creció 2,6% frente a 2024, el resultado estuvo impulsado por el gasto de los hogares y no por la inversión, medida a través de la formación bruta de capital fijo.



De hecho, esta última registró en 2025 su nivel más bajo en dos décadas, con una participación de 16% del PIB; la construcción es el sector más golpeado por la dificultad para atraer nuevo capital. Aun así, el sector cultural sigue demostrando ser un motor económico del país, tras crecer 9,9% en la comparación interanual (junto con comercio y el Estado).

Previsión inflacionaria pasó de 4% a 6% por ajuste en el mínimo

El aumento de 23,7% en el salario mínimo para 2026 provocó el desanclaje de las expectativas de inflación para el cierre del año y obligó al Emisor a subir sus tasas. La aceleración del dato a 5,35% en enero, según César Pabón, director de investigaciones económicas de Corficolombiana, aún no refleja el impacto del alza del mínimo, pero se espera que se acentúe a partir de febrero junto con otros rubros como educación y arriendos.

Las expectativas del mercado financiero apuntan a que la variación del IPC en febrero sea de 5,5% y que cierre 2026 en 6,4%, es decir, 4,2 puntos porcentuales por encima de la meta del Emisor.

Emisor subió las tasas para mitigar efectos inflacionarios

Por el alza de 23,7% en el salario mínimo, el Banco de la República elevó su tasa de interés en 100 puntos básicos, hasta 10,25%, como medida para contrarrestar los efectos del encarecimiento del costo de vida.

"Aunque podría afectar el costo del crédito, el consumo de los hogares está creciendo en términos nominales cerca de 9%, frente a 5% de la cartera de consumo", explicó Jackeline Piraján, economista principal de Davibank. Las expectativas del mercado financiero apuntan a que la tasa del banco central subiría hasta 11% antes de que vuelva a revisarse a la baja.

Brent vuelve a cotizarse en US\$70 y amenaza saldo del Fepc

Tras tocar mínimos de US\$60 por barril en diciembre, la cotización del Brent volvió a US\$70, impulsada por las tensiones entre EE.UU. e Irán. Sin embargo, si este nivel se mantiene en 2026, existe el riesgo de que el déficit del Fondo de Estabilización de Precios de los Combustibles sea de \$1,2 billones y de \$3,1 billones si el dólar se revalúa hasta \$3.900.

"Si la política sigue siendo subsidiar el diésel a costa de los consumidores de gasolina, no habría espacio para bajar el precio de este combustible", precisó Julio César Vera, presidente de XUA Energy, sobre el futuro de corto plazo del fondo.

Desempleo cede, pero la informalidad es persistente

La cifra de desempleo con la que arranca 2026 dejó un sabor agri dulce: por un lado, fue el dato para un primer mes del año más bajo desde 2001, con una tasa de desocupación de 10,9%; y por otro, aunque hubo 324.000 empleos adicionales, 60% correspondieron a trabajadores por cuenta propia.

En otras palabras, seis de cada 10 puestos de trabajo de enero fueron en el rebusque. El Dane reveló que la tasa de desocupación en el primer mes del año fue de 10,9%. Frente a enero de 2025, cuando el indicador se ubicó en 11,6%, la tasa mostró una reducción de 0,7 puntos porcentuales.

Siguen las presiones en finanzas públicas por la deuda externa



Aunque el Gobierno se alejó de niveles de deuda externa cercanos a 60% del PIB, aún no logra que esta represente menos de la mitad del producto interno colombiano.

Con un saldo de 54,8% del PIB, equivalente a US\$238.721 millones, Camilo Pérez, director de investigaciones económicas del Banco de Bogotá, no ve un panorama claro de mejoría en este frente, pero mantiene la expectativa sobre el desenlace de la operación del Gobierno con TRS (endeudamiento en francos suizos), que ha impulsado la volatilidad en el mercado

Gasto de los hogares también se ve en el récord de remesas

El año pasado marcó un pico en las remesas de trabajadores colombianos, con US\$13.098 millones. Pese a la entrada en vigor del impuesto de 1% a las remesas que salgan de Estados Unidos, principal emisor hacia Colombia, con US\$4.853 millones hasta septiembre de 2025, Cubides, de Banco de Occidente, estima que el flujo de divisas por este concepto en 2026 seguirá sustentando la posición del consumo interno como motor de la economía este año. En enero, las remesas sumaron US\$1.020 millones.

Las tasas de deuda están en niveles máximos en 15 años

Las tasas de interés que paga el Gobierno se ubican en máximos de los últimos 15 años, niveles solo comparables con los observados en noviembre de 2022. Así lo explicó José Ignacio López, presidente de Anif, quien señaló este punto como uno de los más preocupantes.

"En esta gráfica se observa las tasas en exceso de inflación que paga el Gobierno a 5 años, utilizando las tasas cero cupón de bonos denominados en UVR". El MinHacienda aseguró que la caída de la ley de financiamiento ocasionó la subida en el costo de la deuda de la actual administración.

Usura subió en enero, pero lleva 15 meses abajo de 26%

El viernes pasado, la Superintendencia Financiera reveló el tope al que los bancos pueden fijar la tasa máxima para los créditos en marzo. Con la tasa de usura en 25,53%, José Manuel Restrepo, exministro de Hacienda y rector de la EIA, señaló que la decisión afectará a los colombianos sujetos a la aplicación de este límite.

Coopcentral, Banagrario y AV Villas registran las tasas más alejadas de la usura, con 18,37%, 20,48% y 20,95% E.A., respectivamente. En contraste, Coltefinanciera, Banco Unión y Lulo Bank están más cerca del tope, con indicadores efectivos anuales de 25,19%, 25,19% y 25,18%, cada uno.

Fuente: <https://www.larepublica.co/economia/asi-esta-la-economia-con-seis-meses-por-delante-antes-del-cambio-de-gobierno-4338418>

Informe de Política Monetaria - enero de 2026

Durante 2025 la inflación total anual (5,1 %) dejó de reducirse y se mantuvo por encima de la meta del 3 %, ubicándose en un nivel similar al del cierre de 2024 (5,2 %). La economía colombiana continuó creciendo impulsada por un consumo vigoroso, en el entorno de un impulso fiscal creciente, mayores ingresos de los hogares y bajo desempleo.

Las expectativas de inflación de los empresarios, analistas y mercados financieros a todos los plazos aumentaron significativamente y se alejaron aún más de la meta del 3 % después de la decisión de aumento significativo del salario mínimo. En este contexto, de excesos de demanda y de una inflación que aumentaría



en 2026, la Junta Directiva del Banco de la República decidió ajustar la postura de política monetaria para que la inflación retome su convergencia hacia la meta del 3 % en 2027. Esto ratifica el compromiso del Banco de la República con el mandato constitucional de mantener la capacidad adquisitiva de la moneda y alcanzar el máximo nivel sostenible del producto y del empleo.

En 2025 la inflación detuvo su descenso y se mantuvo por encima de la meta del 3 %. Se espera que aumente al 6,3 % en 2026 y se reduzca al 3,7 % en diciembre de 2027, en un entorno de excesos de demanda, buen crecimiento económico, altos niveles de empleo y mayores costos laborales en 2026.

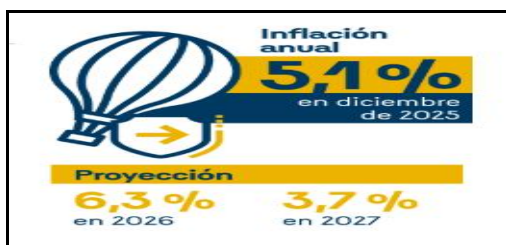

- La inflación se mantuvo relativamente estable durante 2025, situándose en 5,1 % en diciembre, cerca de lo registrado en 2024 y por encima de la meta del 3 %. Por su parte, la inflación básica, que excluye los precios de componentes volátiles como alimentos y regulados, aumentó al 5,0 % en el cierre del año.
- El nivel alto de la inflación en 2025 se explicó por los siguientes factores: una economía interna fuerte que creció por encima de su capacidad productiva; ajustes en precios que usaron como guía la inflación de 2024 que fue superior a la meta del 3 %; presiones en los costos laborales por incrementos superiores a la inflación más la productividad de los salarios y por la reducción de la jornada laboral; incrementos en los precios de algunos alimentos; y presiones en los precios del gas natural al principio del año.
- Lo anterior compensó factores como los menores precios internacionales de algunas mercancías, la menor tasa de cambio observada que favorece los precios de los bienes importados, la creciente oferta de alimentos perecederos y los bajos ajustes en los precios de los combustibles y algunos servicios públicos.
- Durante 2026 la inflación subiría principalmente por los efectos del significativo aumento en el salario mínimo y por el impulso del consumo, tanto público como privado, a pesar del comportamiento de la tasa de cambio. Para 2027 se espera que la inflación vuelva a bajar y se acerque a la meta del 3 %, a lo que contribuiría, principalmente, las decisiones de política monetaria.
- La incertidumbre sobre el comportamiento futuro de los precios se mantiene elevada con riesgos principalmente al alza. Esto, por el incremento históricamente elevado del salario mínimo y el tamaño de su impacto sobre los precios, por un comportamiento futuro de la tasa de cambio que depende de factores externos e internos inciertos y por la dificultad de proyectar los precios de algunos bienes y servicios regulados, entre otros factores.

En 2025 la actividad económica se habría acelerado, principalmente por la fortaleza del consumo, privado y público, en el entorno de un ingreso disponible de los hogares dinámico, creciente déficit fiscal primario y altos niveles de empleo. La economía empieza 2026 con una demanda interna fuerte que presiona la inflación y el déficit en cuenta corriente al alza.



- Durante el tercer trimestre de 2025 la economía creció 3,4 %, impulsada, principalmente, por el fuerte consumo privado y público.
- El consumo de los hogares sigue con aumentos importantes, destacándose el incremento del consumo de bienes durables. A este desempeño han contribuido el mayor ingreso disponible de los hogares, favorecido por la importante entrada de remesas que envían los colombianos residentes en el exterior, el gasto en turismo de extranjeros en Colombia, los elevados ingresos de la actividad cafetera, los altos niveles de empleo y el aumento en la confianza de los consumidores.
- La inversión también creció durante el tercer trimestre de 2025. El componente de maquinaria y equipo fue lo que más aportó, especialmente por el equipo de transporte y los bienes de capital para la agricultura. Las obras de infraestructura también tuvieron un buen desempeño, mientras que la inversión en vivienda continuó con un bajo desempeño.
- Con información a noviembre, el empleo continuó creciendo, especialmente en el área rural. La tasa de desempleo se mantuvo en niveles históricamente bajos. Sin embargo, se observó un incremento en la tasa de informalidad, la cual se ubicó en 55,8 %, asociado al aumento del empleo no asalariado en los últimos meses.
- La economía continuaría creciendo en 2026, pero a un ritmo algo menor. El consumo continuaría dinámico impulsado por un persistente déficit fiscal, un alto flujo de remesas, el buen momento del turismo extranjero, los precios aún altos del café y, en el corto plazo, por un aumento de los salarios reales.
- En 2027 la economía continuaría ajustándose, en el contexto de una menor dinámica de los ingresos externos y de unos efectos acumulados de la política monetaria compatibles con el retorno de la inflación a su meta.
- Estas proyecciones mantienen un alto grado de incertidumbre, debido a tensiones políticas y comerciales internacionales y a riesgos internos asociados a la situación fiscal.

La Junta Directiva mantiene su compromiso de llevar la inflación hacia la meta del 3 % y alcanzar el máximo nivel sostenible del producto y el empleo, en línea con el cumplimiento de su mandato constitucional.

El aumento de la inflación esperada para 2026 requiere que la tasa de interés se ajuste al alza para que la inflación vuelva a retomar su proceso de reducción.



Aeropuerto Internacional El Dorado Puerta 6 Vía CATAM.
Nueva Zona de Aviación hangar 19-CENAC DE AVIACIÓN
Mensajería electrónica - cenacaviacionejercito@gmail.com



SC6310-1





- La inflación detuvo su caída en 2025, se mantuvo por encima de la meta del 3 % y se estima que aumente en 2026, con riesgos importantes al alza.
- Las expectativas de inflación de los agentes de la economía se incrementaron significativamente y superan el 3 %, en un entorno en el que se anticipan fuertes presiones inflacionarias de costos derivadas del elevado aumento del salario mínimo.
- Al final de 2025 la economía continuó muy dinámica, registrando excesos de gasto que se reflejaron en una ampliación del déficit comercial externo (la diferencia entre nuestras importaciones y exportaciones), y con niveles de empleo históricamente altos.
- En este contexto, la JDBR incrementó en 100 puntos básicos la tasa de interés de política monetaria en su reunión de enero de 2026 y la ubicó en 10,25 %.
- La decisión de la JDBR está encaminada a que la inflación retome una senda decreciente hacia la meta. Las futuras decisiones dependerán de la evolución de la inflación y sus expectativas, la dinámica de la actividad económica, y el balance de riesgos internos y externos de la economía.

Fuente <https://www.banrep.gov.co/es/publicaciones-investigaciones/informe-politica-monetaria/enero-2026>

PRODUCTO INTERNO BRUTO

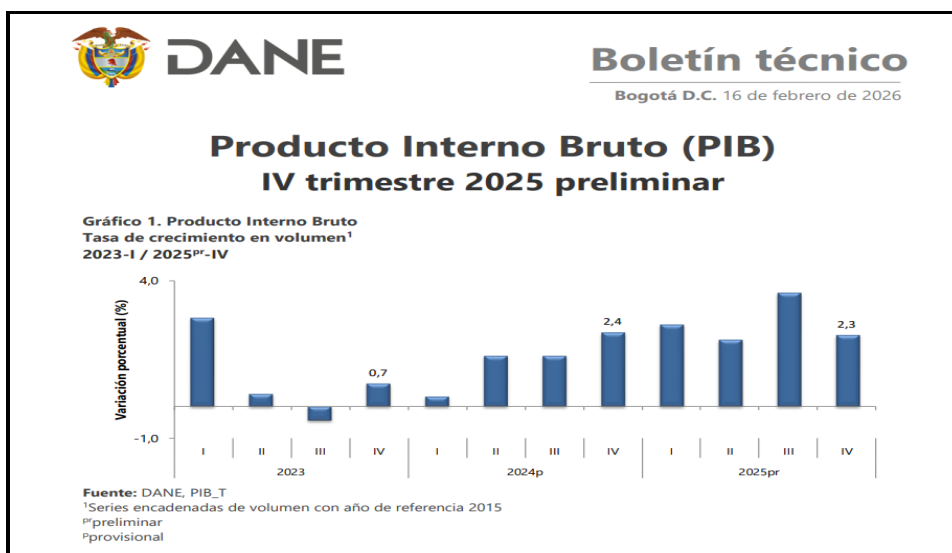

Aeropuerto Internacional El Dorado Puerta 6 Vía CATAM.
Nueva Zona de Aviación hangar 19-CENAC DE AVIACIÓN
Mensajería electrónica - cenacaviacionejercito@gmail.com



SC6310-1



PIB desde el enfoque de la producción

El Producto Interno Bruto crece 2,6% en el año 2025pr respecto al año 2024p (ver tabla 1); las actividades económicas que más contribuyen a la dinámica del valor agregado son:

- Comercio al por mayor y al por menor; reparación de vehículos automotores y motocicletas; Transporte y almacenamiento; Alojamiento y servicios de comida crece 4,6% (contribuye 0,9 puntos porcentuales a la variación anual).
- Administración pública y defensa; planes de seguridad social de afiliación obligatoria; Educación; Actividades de atención de la salud humana y de servicios sociales crece 4,5% (contribuye 0,8 puntos porcentuales a la variación anual).
- Actividades artísticas, de entretenimiento y recreación y otras actividades de servicios; Actividades de los hogares individuales en calidad de empleadores; actividades no diferenciadas de los hogares individuales como productores de bienes y servicios para uso propio crece 9,9% (contribuye 0,4 puntos porcentuales a la variación anual). En el cuarto trimestre de 2025pr, el Producto Interno Bruto en su serie original, crece 2,3% respecto al mismo periodo de 2024p (ver tabla 1).

Las actividades económicas que más contribuyen a la dinámica del valor agregado son:

- Administración pública y defensa; planes de seguridad social de afiliación obligatoria; Educación; Actividades de atención de la salud humana y de servicios sociales crece 4,8% (contribuye 0,9 puntos porcentuales a la variación anual).
- Comercio al por mayor y al por menor; reparación de vehículos automotores y motocicletas; Transporte y almacenamiento; Alojamiento y servicios de comida crece 3,4% (contribuye 0,7 puntos porcentuales a la variación anual).
- Actividades artísticas, de entretenimiento y recreación y otras actividades de servicios; Actividades de los hogares individuales en calidad de empleadores; actividades no diferenciadas de los hogares individuales como productores de bienes y servicios para uso propio crece 11,5% (contribuye 0,5 puntos porcentuales a la variación anual).

Respecto al trimestre inmediatamente anterior, el Producto Interno Bruto en su serie ajustada por efecto estacional y calendario crece 0,1%. Cuando se observa el comportamiento de las actividades económicas relacionadas:

- Actividades artísticas, de entretenimiento y recreación y otras actividades de servicios; Actividades de los hogares individuales en calidad de empleadores; actividades no diferenciadas de los hogares individuales como productores de bienes y servicios para uso propio crece 4,6%.
- Comercio al por mayor y al por menor; reparación de vehículos automotores y motocicletas; Transporte y almacenamiento; Alojamiento y servicios de comida crece 1,6%.
- Explotación de minas y canteras crece 1,2%.



Tabla 1. Valor agregado por actividad económica
Tasas de crecimiento en volumen¹
Cuarto trimestre 2025^{Pr}

Actividad económica	Tasas de crecimiento (%)		
	Serie original		Serie ajustada por efecto estacional y calendario
	Año total 2025 ^{Pr} / 2024 ^P	Anual 2025 ^{Pr} -IV / 2024 ^P -IV	Trimestral 2025 ^{Pr} -IV / 2025 ^{Pr} -III
Agricultura, ganadería, caza, silvicultura y pesca	3,1	-0,4	-2,6
Explotación de minas y canteras	-6,2	-2,9	1,2
Industrias manufactureras	1,9	1,0	-1,6
Suministro de electricidad, gas, vapor y aire acondicionado ²	1,1	2,9	0,8
Construcción	-2,8	-2,6	-1,5
Comercio al por mayor y al por menor ³	4,6	3,4	1,6
Información y comunicaciones	1,0	-1,2	-2,0
Actividades financieras y de seguros	2,8	0,7	-2,4
Actividades inmobiliarias	2,0	1,9	0,4
Actividades profesionales, científicas y técnicas ⁴	1,3	1,5	0,4
Administración pública, defensa, educación y salud ⁵	4,5	4,8	0,2
Actividades artísticas, de entretenimiento y recreación y otras actividades de servicios ⁶	9,9	11,5	4,6
Valor agregado bruto	2,7	2,3	-0,1
Impuestos menos subvenciones sobre los productos	2,5	2,5	0,6
Producto Interno Bruto	2,6	2,3	0,1

Fuente: DANE, PIB_T
^{Pr} preliminar
^P provisional
¹ Series encadenadas de volumen con año de referencia 2015.
² Suministro de electricidad, gas, vapor y aire acondicionado; Distribución de agua; evacuación y tratamiento de aguas residuales, gestión de desechos y actividades de saneamiento ambiental.
³ Comercio al por mayor y al por menor; reparación de vehículos automotores y motocicletas; Transporte y almacenamiento; Alojamiento y servicios de comida.
⁴ Actividades profesionales, científicas y técnicas; Actividades de servicios administrativos y de apoyo.
⁵ Administración pública y defensa; planes de seguridad social de afiliación obligatoria; Educación; Actividades de atención de la salud humana y de servicios sociales.
⁶ Actividades artísticas, de entretenimiento y recreación y otras actividades de servicios; Actividades de los hogares individuales en calidad de empleadores; actividades no diferenciadas de los hogares individuales como productores de bienes y servicios

Valor agregado por actividad económica Agricultura³ , ganadería⁴ , caza, silvicultura y pesca Para el año 2025pr, el valor agregado de la agricultura, ganadería, caza, silvicultura y pesca crece 3,1%, respecto al año 2024p .

Esta dinámica se explica por los siguientes comportamientos (ver tabla 2):

- Cultivos agrícolas transitorios; cultivos agrícolas permanentes; propagación de plantas (actividades de viveros, excepto viveros forestales); actividades de apoyo a la agricultura y la ganadería y posteriores a la cosecha; explotación mixta (agrícola y pecuaria) y caza ordinaria y mediante trampas; y actividades de servicios conexas crece 2,1%.
- Cultivo permanente de café decrece 2,2%.
- Ganadería crece 8,0%.
- Silvicultura y extracción de madera crece 2,9%.
- Pesca y acuicultura crece 11,2%. En el cuarto trimestre de 2025pr, el valor agregado de la agricultura, ganadería, caza, silvicultura y pesca decrece 0,4% en su serie original, respecto al mismo periodo de 2024p .

Esta dinámica se explica por los siguientes comportamientos (ver tabla 2):

- Cultivos agrícolas transitorios; cultivos agrícolas permanentes; propagación de plantas (actividades de viveros, excepto viveros forestales); actividades de apoyo a la agricultura y la ganadería y posteriores a la cosecha; explotación mixta (agrícola y pecuaria) y caza ordinaria y mediante trampas; y actividades de servicios conexas crece 2,5%.
- Cultivo permanente de café decrece 22,1%.
- Ganadería crece 7,2%. • Silvicultura y extracción de madera decrece 0,02%
- Pesca y acuicultura decrece 11,4%.

Respecto al trimestre inmediatamente anterior en su serie ajustada por efecto estacional y calendario, el valor agregado de la agricultura, ganadería, caza, silvicultura y pesca decrece en 2,6%, cuando se observa el comportamiento de las actividades económicas relacionadas:

- Cultivos agrícolas transitorios; cultivos agrícolas permanentes; propagación de plantas (actividades de viveros, excepto viveros forestales); actividades de apoyo a la agricultura y la ganadería y posteriores a la cosecha; explotación mixta (agrícola y pecuaria) y caza ordinaria y mediante trampas; y actividades de servicios conexas crece 1,0%.



- Cultivo permanente de café decrece 22,2%.
- Ganadería crece 1,4%.
- Silvicultura y extracción de madera decrece 0,4%.
- Pesca y acuicultura decrece 19,1%.

Tabla 2. Agricultura, ganadería, caza, silvicultura y pesca
Tasas de crecimiento en volumen¹
Cuarto trimestre 2025^{PR}

Actividad económica	Tasas de crecimiento (%)		
	Serie original		Serie ajustada por efecto estacional y calendario
	Año total	Anual	Trimestral
	2025 ^{PR} / 2024 ^P	2025 ^{PR} -IV / 2024 ^P -IV	2025 ^{PR} -IV / 2025 ^{PR} -III
Cultivos agrícolas transitorios; cultivos agrícolas permanentes ²	2,1	2,5	1,0
Cultivo permanente de café	-2,2	-22,1	-22,2
Ganadería	8,0	7,2	1,4
Silvicultura y extracción de madera	2,9	-0,02	-0,4
Pesca y acuicultura	11,2	-11,4	-19,1
Agricultura, ganadería, caza, silvicultura y pesca	3,1	-0,4	-2,6

Fuente: DANE, PIB_T

^{PR} preliminar

^P provisional

¹Series encadenadas de volumen con año de referencia 2015.

²Cultivos agrícolas transitorios; cultivos agrícolas permanentes; propagación de plantas (actividades de viveros, excepto viveros forestales); actividades de apoyo a la agricultura y la ganadería, y posteriores a la cosecha, explotación mixta (agrícola y pecuaria) y caza ordinaria y mediante trampas y actividades de servicios conexas.

Producto Interno Bruto (PIB)
Enfoque del gasto: comercio exterior
Tasa de crecimiento anual (%) en volumen¹
Cuarto trimestre 2025^{PR}



¹Series originales encadenadas de volumen con año de referencia 2015

^{PR} preliminar

Fuente: DANE, PIB_T

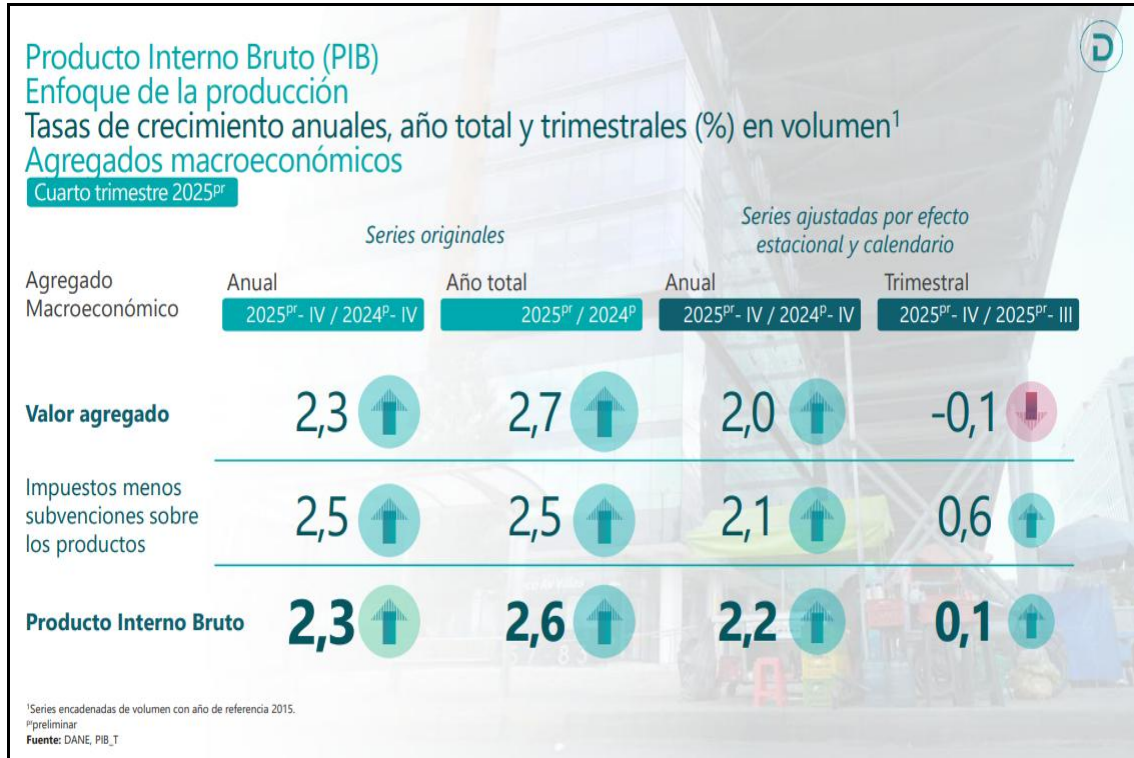

Producto Interno Bruto: año total 2025 pr Enfoque de la producción El Producto Interno Bruto crece 2,6% en el año 2025pr respecto al año 2024p (ver tabla 3).

Las actividades económicas que más contribuyen a la dinámica del valor agregado son:

- Comercio al por mayor y al por menor; reparación de vehículos automotores y motocicletas; Transporte y almacenamiento; Alojamiento y servicios de comida crece 4,6% (contribuye 0,9 puntos porcentuales a la variación anual).
- Administración pública y defensa; planes de seguridad social de afiliación obligatoria; Educación; Actividades de atención de la salud humana y de servicios sociales crece 4,5% (contribuye 0,8 puntos porcentuales a la variación anual).
- Actividades artísticas, de entretenimiento y recreación y otras actividades de servicios; Actividades de los hogares individuales en calidad de empleadores; actividades no diferenciadas de los hogares individuales como productores de bienes y servicios para uso propio crece 9,9% (contribuye 0,4 puntos porcentuales a la variación anual).

Tabla 3. Producto Interno Bruto (PIB)
Enfoque de la producción
Tasas de crecimiento (%) anual en volumen¹ por actividad económica
2024^P - 2025^{Pr} año total

Actividad económica	Tasa de crecimiento anual (%)		Contribución* al valor agregado 2025 ^{Pr}
	2024 ^P - 2023	2025 ^{Pr} - 2024 ^P	
Comercio al por mayor y al por menor ²	1,2	4,6	0,9
Administración pública, defensa, educación y salud ³	4,1	4,5	0,8
Actividades artísticas, de entretenimiento y recreación y otras actividades de servicios ⁴	8,2	9,9	0,4
Agricultura, ganadería, caza, silvicultura y pesca	6,1	3,1	0,3
Industrias manufactureras	-2,6	1,9	0,2
Actividades inmobiliarias	2,2	2,0	0,2
Actividades financieras y de seguros	1,1	2,8	0,1
Actividades profesionales, científicas y técnicas ⁵	-0,4	1,3	0,1
Suministro de electricidad, gas, vapor y aire acondicionado ⁶	2,5	1,1	0,1
Información y comunicaciones	-0,2	1,0	0,02
Construcción	0,1	-2,8	-0,1
Explotación de minas y canteras	-3,4	-6,2	-0,3
Valor agregado bruto	1,6	2,7	2,7
Impuestos menos subvenciones sobre los productos	0,5	2,5	
Producto Interno Bruto	1,5	2,6	

Fuente: DANE, PIB_T
^Ppreliminar
^{Pr}provisional
*Por efecto de redondeo, la suma de las contribuciones pueden diferir del total
¹Series encadenadas de volumen con año de referencia 2015
²Comercio al por mayor y al por menor; reparación de vehículos automotores y motocicletas; Transporte y almacenamiento; Alojamiento y servicios de comida.
³Administración pública y defensa; planes de seguridad social de afiliación obligatoria; Educación; Actividades de atención de la salud humana y de servicios sociales.
⁴Actividades artísticas, de entretenimiento y recreación y otras actividades de servicios; Actividades de los hogares individuales en calidad de empleadores; actividades no diferenciadas de los hogares individuales como productores de bienes y servicios para uso propio.
⁵Actividades profesionales, científicas y técnicas; Actividades de servicios administrativos y de apoyo.
⁶Suministro de electricidad, gas, vapor y aire acondicionado; Distribución de agua; evacuación y tratamiento de aguas residuales, gestión de desechos y actividades de saneamiento ambiental.

Enfoque del gasto Desde el enfoque del gasto, el crecimiento del Producto Interno Bruto es de 2,6% en el año 2025pr , esta dinámica se explica por los siguientes comportamientos del componente del gasto:

- Gasto en consumo final crece 4,2%.
- Formación bruta de capital crece 2,1%.
- Exportaciones crecen 1,8%.
- Importaciones crecen 8,4%

Tabla 4. Producto Interno Bruto (PIB)
Enfoque del gasto
Tasas de crecimiento (%) anual en volumen¹ por componentes del gasto
2024^P - 2025^{Pr} año total

Componente del gasto	Tasa de crecimiento anual (%) en volumen		Participación* (%) por componente del gasto 2024 ^P
	2024 ^P - 2023	2025 ^{Pr} - 2024 ^P	
Demanda final interna ²	1,6	3,9	-
Gasto de consumo final ³	1,5	4,2	87,7
Formación bruta de capital ⁴	2,4	2,1	16,5
Exportaciones	0,4	1,8	16,1
Importaciones	1,2	8,4	-20,2
Producto Interno Bruto	1,5	2,6	

Fuente: DANE, PIB_T
^Ppreliminar
^{Pr}provisional
¹Series encadenadas de volumen con año de referencia 2015.
²La demanda final interna incluye el gasto de consumo final y la formación bruta de capital.
³Incluye consumo final de los hogares, consumo final de gobierno y las instituciones sin fines de lucro que sirven a los hogares.
⁴La formación bruta de capital incluye la formación bruta de capital fijo, la variación de existencias y la adquisición menos disposición de objetos valiosos.



ANÁLISIS DE ÍNDICE DE PRECIOS AL CONSUMIDOR (IPC)

Índice de Precios al Consumidor (IPC)

Variación mensual, año corrido y anual
Total nacional
2025 - 2026 (marzo)

IPC	Marzo					
	Variación mensual		Variación año corrido		Variación anual	
	2025	2026	2025	2026	2025	2026
IPC total	0,52	0,78	2,62	3,07	5,09	5,56

Fuente: DANE, IPC

RESULTADOS DEL MES DE FEBRERO 2026

Comportamiento de la variación mensual del IPC según divisiones y subclases Variación y contribución mensual por divisiones de gasto

En el mes de marzo de 2026, el IPC registró una variación de 0,78% en comparación con febrero de 2026, ocho divisiones se ubicaron por encima del promedio nacional (0,78%): Información y comunicación (2,96%), Alimentos y bebidas no alcohólicas (1,27%), Salud (1,06%), Bienes y servicios diversos (0,95%), Muebles, artículos para el hogar y para la conservación ordinaria del hogar (0,90%), Recreación y cultura (0,88%), Restaurantes y hoteles (0,86%) y por último, Alojamiento, agua, electricidad, gas y otros combustibles (0,85%). Por debajo se ubicaron: Prendas de vestir y calzado (0,19%), Educación (0,17%), Transporte (-0,22%) y por último, Bebidas alcohólicas y tabaco (-0,37%).

Cuadro 1. IPC Variación y contribución mensual Según divisiones de gasto Marzo 2025 - 2026

Divisiones de Gasto	Peso (%)	2025		2026	
		Variación (%)	Contribución Puntos Porcentuales	Variación (%)	Contribución Puntos Porcentuales
Información y comunicación	4,33	-0,20	-0,01	2,96	0,07
Alimentos y bebidas no alcohólicas	15,05	0,86	0,16	1,27	0,24
Salud	1,71	1,01	0,02	1,06	0,02
Bienes y servicios diversos	5,36	0,34	0,02	0,95	0,05
Muebles, artículos para el hogar y para la conservación ordinaria del hogar	4,19	0,42	0,02	0,90	0,04
Recreación y cultura	3,79	0,19	0,01	0,88	0,03
Restaurantes y hoteles	9,43	0,57	0,06	0,86	0,10
Alojamiento, agua, electricidad, gas y otros combustibles	33,12	0,56	0,17	0,85	0,26
TOTAL	100,00	0,52	0,52	0,78	0,78
Prendas de vestir y calzado	3,98	0,18	0,01	0,19	0,01
Educación	4,41	0,08	0,00	0,17	0,01
Transporte	12,93	0,41	0,06	-0,22	-0,03
Bebidas alcohólicas y tabaco	1,70	0,57	0,01	-0,37	-0,01

Fuente: DANE, IPC

Nota: La diferencia en la suma de las variables obedece al sistema de aproximación en el nivel de dígitos trabajados en el índice.



Aeropuerto Internacional El Dorado Puerta 6 Vía CATAM.
Nueva Zona de Aviación hangar 19-CENAC DE AVIACIÓN
Mensajería electrónica - cenacaviacionejercito@gmail.com



SC6310-1



Los mayores aportes a la variación mensual del IPC (0,78%), se ubicaron en las divisiones de: Alojamiento, agua, electricidad, gas y otros combustibles, Alimentos y bebidas no alcohólicas, Restaurantes y hoteles y Información y comunicación, las cuales aportaron 0,67 puntos porcentuales a la variación total.

Variaciones y contribuciones de las subclases en el mes En marzo de 2026 en comparación con febrero de 2026, la variación de las subclases que más aportaron al índice total fueron: frutas frescas (8,66%), electricidad (2,78%), servicios de comunicación fija y móvil y provisión a internet (3,15%), comidas en establecimientos de servicio a la mesa y autoservicio (0,93%), arriendo imputado (0,48%), arriendo efectivo (0,48%), tomate (13,58%), transporte urbano (0,64%), recogida de basuras (5,08%) y carne de res y derivados (0,97%). Las subclases con aportes negativos a la variación fueron: combustibles para vehículos (-2,83%), whisky, ron, brandy, vodka, ginebra, coñac, tequila, cremas de licor y aperitivos (-2,42%), hortalizas y legumbres frescas (-1,59%), arroz (-0,81%) y dulces, confites, caramelos, bombones, chocolatinas, chicles, masmelos, cocadas para consumo en el hogar (-4,89%).

RESULTADOS AÑO CORRIDO

Comportamiento de la variación año corrido del IPC según divisiones y subclases

Variación y contribución año corrido por divisiones de gasto

En lo corrido del año, (enero - marzo), cinco divisiones de bienes y servicios se ubicaron por encima del promedio nacional (3,07%): Educación (5,82%), Restaurantes y hoteles (5,26%), Alimentos y bebidas no alcohólicas (4,29%), Muebles, artículos para el hogar y para la conservación ordinaria del hogar (3,67%) y por último, Salud (3,25%). El resto de las divisiones se ubicaron por debajo del promedio: Información y comunicación (3,03%), Transporte (3,01%), Bienes y servicios diversos (2,79%), Bebidas alcohólicas y tabaco (2,57%), Alojamiento, agua, electricidad, gas y otros combustibles (1,54%), Recreación y cultura (1,47%) y por último, Prendas de vestir y calzado (1,06%).

Los mayores aportes a la variación en lo corrido del año (enero - marzo), se ubicaron en las divisiones de Alimentos y bebidas no alcohólicas, Restaurantes y hoteles, Alojamiento, agua, electricidad, gas y otros combustibles, Transporte y Educación, las cuales en conjunto contribuyeron con 2,52 puntos porcentuales a la variación total.

Variación y contribución de las subclases en el año corrido En marzo de 2026 en comparación con diciembre de 2025, la variación de las subclases que más aportaron al acumulado del primer trimestre fueron: transporte urbano (9,89%), comidas en establecimientos de servicio a la mesa y autoservicio (5,57%), frutas frescas (14,64%), arriendo imputado (1,39%), arriendo efectivo (1,41%), comidas preparadas fuera del hogar para consumo inmediato (4,89%), carne de res y derivados (4,68%), servicio doméstico (10,52%), tomate (53,83%) y educación preescolar y básica primaria (6,07%). Con contribución negativa a la variación se ubicaron: combustibles para vehículos (-4,55%), dulces, confites, caramelos, bombones, chocolatinas, chicles, masmelos, cocadas para consumo en el hogar (-15,30%)

RESULTADO ANUAL

Comportamiento de la variación anual del IPC según divisiones y subclases

Variación y contribución anual por divisiones de gasto

En el mes de marzo de 2026, el IPC registró una variación de 5,56% en comparación con marzo de 2025. En el último año, las divisiones Restaurantes y hoteles (9,92%), Salud (7,87%), Educación (7,54%), Bebidas alcohólicas y tabaco (6,75%), Alimentos y bebidas no alcohólicas (6,27%) y por último, Bienes y servicios diversos (6,09%) se ubicaron por encima del promedio nacional (5,56%). Entre tanto, las divisiones Muebles, artículos para el hogar y para la conservación ordinaria del hogar (5,23%), Información y comunicación (4,73%),



Transporte (4,61%), Alojamiento, agua, electricidad, gas y otros combustibles (4,15%), Prendas de vestir y calzado (2,61%) y por último, Recreación y cultura (2,38%) se ubicaron por debajo del promedio nacional.

EL IPC SIRVE FUNDAMENTALMENTE.

- Medir los cambios de precios de los bienes y servicios que conforman la canasta, y con esto de los periodos de inflación.
- Comparar la economía colombiana con la de otros países.
- Entender la evolución de la situación económica del país y proyectarla.

IPC CORRIDO DEL AÑO.

DANE																								
Total, Índice de Precios al Consumidor (IPC)																								
Índices - Serie de empalme																								
2003 - 2026																								
Base Diciembre de 2018 = 100,00																								
Mes	2003	2004	2005	2006	2007	2008	2009	2010	2011	2012	2013	2014	2015	2016	2017	2018	2019	2020	2021	2022	2023	2024	2025	2026
Enero	50.42	53.54	56.45	59.02	61.80	65.51	70.21	71.69	74.12	76.75	78.28	79.95	83.00	89.19	94.07	97.53	100.60	104.24	105.91	113.26	128.27	138.98	146.24	154.07
Febrero	50.98	54.18	57.02	59.41	62.53	66.50	70.80	72.28	74.57	77.22	78.63	80.45	83.96	90.33	95.01	98.22	101.18	104.94	106.58	115.11	130.40	140.49	147.90	155.73
Marzo	51.51	54.71	57.46	59.63	63.29	67.04	71.15	72.46	74.77	77.31	78.79	80.77	84.45	91.18	95.46	98.45	101.62	105.53	107.12	116.26	131.77	141.48	148.68	156.94
Abril	52.10	54.96	57.72	60.09	63.85	67.51	71.38	72.79	74.86	77.42	78.99	81.14	84.90	91.63	95.91	98.91	102.12	105.70	107.76	117.71	132.80	142.32	149.66	
Mayo	52.36	55.17	57.95	60.29	64.05	68.14	71.39	72.87	75.07	77.66	79.21	81.53	85.12	92.10	96.12	99.16	102.44	105.36	108.84	118.70	133.38	142.92	150.14	
Junio	52.33	55.51	58.18	60.48	64.12	68.73	71.35	72.95	75.31	77.72	79.39	81.61	85.21	92.54	96.23	99.31	102.71	104.97	108.78	119.31	133.78	143.38	150.30	
Julio	52.26	55.49	58.21	60.73	64.23	69.06	71.32	72.92	75.42	77.70	79.43	81.73	85.37	93.02	96.18	99.18	102.94	104.97	109.14	120.27	134.45	143.67	150.71	
Agosto	52.42	55.51	58.21	60.96	64.14	69.19	71.35	73.00	75.39	77.73	79.50	81.90	85.78	92.73	96.32	99.30	103.03	104.96	109.62	121.50	135.39	143.67	150.99	
Septiembre	52.53	55.67	58.46	61.14	64.20	69.06	71.28	72.90	75.62	77.96	79.73	82.01	86.39	92.68	96.36	99.47	103.26	105.29	110.04	122.63	136.11	144.02	151.48	
Octubre	52.56	55.66	58.60	61.05	64.20	69.30	71.19	72.84	75.77	78.08	79.52	82.14	86.98	92.62	96.37	99.59	103.43	105.23	110.06	123.51	136.45	143.83	151.76	
Noviembre	52.75	55.82	58.66	61.19	64.51	69.49	71.14	72.98	75.87	77.98	79.35	82.25	87.51	92.73	96.55	99.70	103.54	105.08	110.60	124.46	137.09	144.22	151.87	
Diciembre	53.07	55.99	58.70	61.33	64.82	69.80	71.20	73.45	76.19	78.05	79.56	82.47	88.05	93.11	96.92	100.00	103.80	105.48	111.41	126.03	137.72	144.88	152.27	

Fuente: DANE.
Nota: La diferencia en la suma de las variables, obedece al sistema de aproximación y redondeo.
Actualizado el 9 de Abril de 2026

EXPORTACIONES



DANE

Boletín técnico

Bogotá, 1 de abril de 2026

Exportaciones (EXPO) Febrero 2026

**Gráfico 1. Valor FOB de las exportaciones (Millones de dólares FOB)
Total Nacional
Febrero (2024-2026)^P**

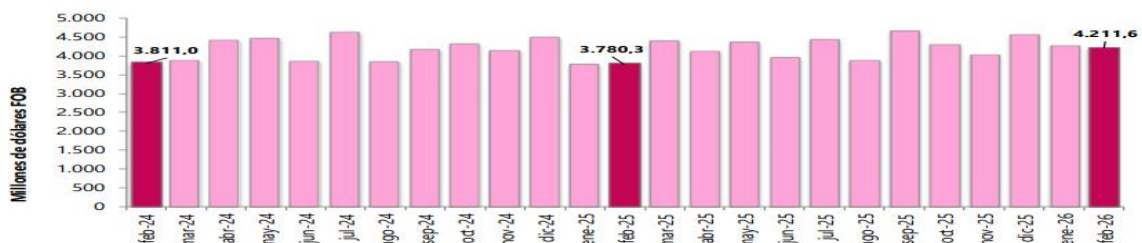

Fuente: DIAN - DANE (EXPO)



Aeropuerto Internacional El Dorado Puerta 6 Vía CATAM.
Nueva Zona de Aviación hangar 19-CENAC DE AVIACIÓN
Mensajería electrónica - cenacaviacionejercito@gmail.com



SC0310-1

Comportamiento general de las exportaciones

De acuerdo con la información de exportaciones procesada por el DANE y la DIAN, en febrero de 2026 las ventas externas del país fueron US\$4.211,6 millones FOB y presentaron un crecimiento de 11,4% en relación con febrero de 2025; este resultado se debió principalmente al aumento del 141,0% en las ventas externas del grupo de Otros Sectores. En el mes de referencia, las exportaciones de Combustibles y productos de industrias extractivas participaron con 33,3% del valor FOB total de las exportaciones; así mismo, Agropecuarios, alimentos y bebidas con 30,2%, Otros sectores con 18,4% y Manufacturas con 18,0%. En febrero de 2026 se exportaron 12,8 millones de barriles de petróleo crudo, lo que representó un crecimiento de 11,8% frente a febrero de 2025.

Exportaciones según grupos de productos de la clasificación uniforme de comercio internacional – CUCI rev. 3

Febrero 2026 En febrero de 2026 las exportaciones de Combustibles y productos de las industrias extractivas fueron de US\$1.404,2 millones FOB y presentaron una caída de 6,4% frente a febrero de 2025, este comportamiento se explicó principalmente por la disminución de las ventas de Hulla, coque y briquetas (-18,8%) que contribuyó con 5,8 puntos porcentuales negativos a la variación del grupo.

En febrero de 2026 las exportaciones del grupo de Manufacturas fueron de US\$760,2 millones FOB y presentaron una disminución de 6,8%, frente a febrero de 2025. Este comportamiento se explicó principalmente por las menores ventas externas de Artículos manufacturados, clasificados principalmente según el material (-17,9%) que contribuyeron en conjunto con 5,1 puntos porcentuales negativos a la variación de la agrupación. Las ventas externas de productos Agropecuarios, alimentos y bebidas fueron US\$1.273,1 millones FOB y presentaron un crecimiento de 11,3%, comparado con febrero de 2025. Este comportamiento se explicó principalmente por el aumento de las exportaciones de Bananas (incluso plátanos) frescas o secas (172,4%) y Aceite de palma y sus fracciones (110,8%) que contribuyeron en conjunto con 15,8 puntos porcentuales a la variación del grupo. En el mes de febrero de 2026 en comparación con febrero de 2025, el crecimiento de las exportaciones del grupo Otros sectores (141,0%) se explicó fundamentalmente por el aumento de las exportaciones de Oro no monetario que aportó 140,5 puntos porcentuales a la variación del grupo

Enero – febrero 2026 En el periodo enero - febrero 2026, las exportaciones colombianas fueron US\$8.470,2 millones FOB y registraron un aumento de 12,1%, frente al mismo periodo de 2025. En el periodo enero - febrero 2026, las exportaciones del grupo de Combustibles y productos de las industrias extractivas fueron de US\$2.865,8 millones FOB y disminuyeron 6,6% frente al mismo periodo de 2025. Este comportamiento obedeció principalmente a la caída de las ventas externas de Petróleo, productos derivados del petróleo y productos conexos (-4,9%) y Hulla, coque y briquetas (-6,4%) que contribuyeron, en conjunto, con 4,8 puntos porcentuales negativos a la variación del grupo. En el periodo enero - febrero 2026, las exportaciones del grupo de productos Agropecuarios, alimentos y bebidas fueron US\$2.681,3 millones FOB y presentaron un crecimiento de 17,2% frente al mismo periodo de 2025, como resultado principalmente del aumento de ventas de Bananas (incluso plátanos) frescas o secas (117,1%) y Café sin tostar descafeinado o no (16,1%) que contribuyeron en conjunto con 15,5 puntos porcentuales a la variación del grupo. En el periodo enero - febrero 2026, las ventas externas del grupo de Manufacturas fueron US\$1.462,4 millones FOB y registraron una disminución de 5,7% frente a enero - febrero 2025, este comportamiento obedeció principalmente a la caída de las exportaciones de Artículos manufacturados, clasificados principalmente según el material (-24,2%) que contribuyó con 6,9 puntos porcentuales negativos a la variación del grupo. En el periodo enero - febrero 2026 frente al periodo enero - febrero 2025, el aumento de las exportaciones del grupo Otros sectores (124,5%) se explicó fundamentalmente por el crecimiento en las ventas de Oro no monetario que contribuyó con 124,3 puntos porcentuales a la variación del grup



Aeropuerto Internacional El Dorado Puerta 6 Vía CATAM.
Nueva Zona de Aviación hangar 19-CENAC DE AVIACIÓN
Mensajería electrónica - cenacaviacionejercito@gmail.com



SC8310-1



Exportaciones según países de destino

Febrero 2026 En febrero de 2026, Estados Unidos fue el principal destino de las exportaciones colombianas con una participación de 31,2% en el valor FOB total exportado; le siguieron en su orden las participaciones de: Panamá, Italia, India, Canadá, Brasil y México.

En febrero de 2026 en comparación con febrero de 2025, el aumento en las ventas a Estados Unidos e Italia aportó en conjunto 13,4 puntos porcentuales a la variación total de las exportaciones (11,4%). En contraste, las ventas externas a China contribuyeron con 2,0 puntos porcentuales negativos a la variación total.

En febrero de 2026, el aumento en las exportaciones a Estados Unidos se explicó principalmente por las mayores ventas externas de Oro no monetario (164,7%) y Petróleo crudo (57,8%) en comparación con febrero de 2025. En febrero de 2026 en comparación con febrero de 2025, la caída de las exportaciones a China fue explicada principalmente por las menores ventas externas de Petróleo crudo (-100,0%).

Enero – febrero 2026 En enero – febrero de 2026, Estados Unidos fue el principal destino de las exportaciones colombianas, con una participación de 31,5% en el valor FOB total exportado; le siguieron en su orden de participación: Panamá, India, Canadá, Italia, Brasil y Ecuador.

En el periodo enero – febrero de 2026 los países de destino que contribuyeron principalmente al aumento de las exportaciones colombianas fueron Estados Unidos e Italia aportando en conjunto 11,1 puntos porcentuales a la variación total, mientras que las exportaciones a China aportaron 2,5 puntos porcentuales negativos a la variación total.

En el periodo enero – febrero 2026 en comparación con enero – febrero 2025, el aumento en las ventas externas a Estados Unidos se explicó principalmente por las mayores exportaciones de Oro no monetario (121,4%) y Café sin tostar descafeinado o no (33,2%) que aportaron en conjunto 17,2 puntos porcentuales a la variación del país.

En enero – febrero de 2026 en comparación con enero - febrero de 2025, la caída de las exportaciones a China fue explicada principalmente por las menores ventas externas de Petróleo crudo (-100,0%), que aportó 62,4 puntos porcentuales negativos a la variación del país.

Exportaciones según fecha de embarque

Resultados generales

Las estadísticas de exportaciones son compiladas a partir de la información contenida en la declaración de exportación definitiva. Dicho documento puede ser presentado después del embarque efectivo de la mercancía, generando rezagos entre el embarque y el momento estadístico. En febrero de 2026 se declararon ventas al exterior por US\$4.211,6 millones FOB, de los cuales US\$3.004,0 millones se embarcaron durante el mismo mes, US\$831,8 millones en enero, US\$144,9 millones en diciembre, US\$68,7 millones en noviembre, US\$53,9 millones en octubre, US\$25,9 millones en septiembre y US\$82,3 millones en meses anteriores.



IMPORTACIONES



DANE

Boletín técnico

Bogotá, 19 de marzo 2026

Importaciones (IMPO) Enero 2026

**Gráfico 1. Valor CIF de las importaciones (Millones de dólares CIF)
Total Nacional
Enero (2024-2026)^P**

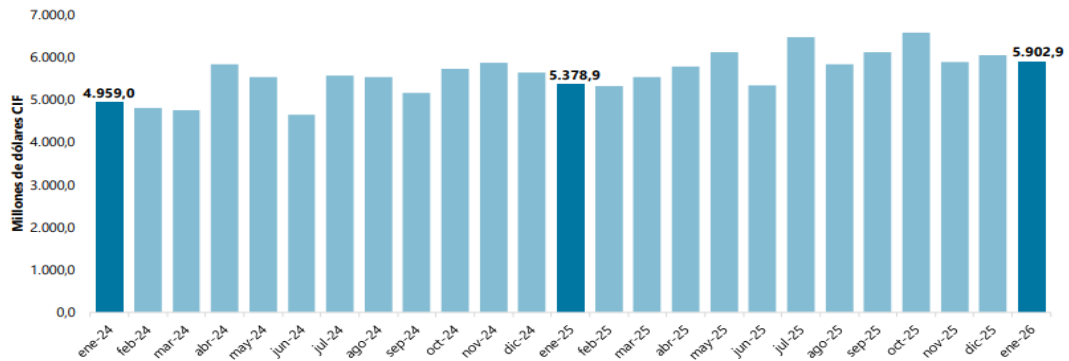

Fuente: DIAN – DANE (IMPO)
^P Cifras provisionales

COMPORTAMIENTO GENERAL DE LAS IMPORTACIONES

De acuerdo con las declaraciones de importación registradas ante la DIAN en enero de 2026, las importaciones fueron US\$5.902,9 millones CIF y presentaron un crecimiento de 9,7% con relación al mismo mes de 2025. Este comportamiento obedeció principalmente al aumento de 14,1% en el grupo de Manufacturas. En enero de 2026, las importaciones de Manufacturas participaron con 77,7% del valor CIF total de las importaciones, seguido por Agropecuarios, alimentos y bebidas con 14,9%, Combustibles y productos de las industrias extractivas con 7,3% y Otros sectores con 0,1%.

Importaciones según grupos de productos de la clasificación uniforme de comercio internacional – CUCI rev. 3

Enero 2026 vs enero 2025 En enero de 2026, las importaciones de Manufacturas fueron de US\$4.584,9 millones CIF y presentaron un crecimiento de 14,1% frente a enero de 2025, como resultado de las mayores compras de Maquinaria y equipo de transporte (23,0%) y Artículos manufacturados, clasificados principalmente según el material (11,5%) que aportaron en conjunto 11,8 puntos porcentuales a la variación del grupo. En enero de 2026, las importaciones del grupo de Combustibles y productos de las industrias extractivas fueron de US\$433,9 millones CIF y presentaron una caída de 25,3%, en comparación con enero de 2025; como resultado de las menores compras de Petróleo, productos derivados del petróleo y productos conexos (-36,2%) que aportó 23,3 puntos porcentuales negativos a la variación del grupo. En enero de 2026, las compras externas del grupo



Aeropuerto Internacional El Dorado Puerta 6 Vía CATAM.
Nueva Zona de Aviación hangar 19-CENAC DE AVIACIÓN
Mensajería electrónica - cenacaviacionejercito@gmail.com



SC8310-1



Agropecuarios, alimentos y bebidas fueron US\$879,6 millones CIF y presentaron un crecimiento de 13,2% en comparación con enero de 2025; este resultado se explicó por las mayores importaciones de Productos alimenticios y animales vivos (24,6%) que aportó 18,4 puntos porcentuales a la variación del grupo.

Importaciones según país de origen

Enero 2026 En enero de 2026, las importaciones de Colombia originarias de China participaron con 31,0% del total de las importaciones; le siguieron las compras externas desde Estados Unidos, México, Brasil, Alemania, Corea y Japón.

En enero de 2026 en comparación con enero de 2025, las contribuciones más importantes se presentaron en las compras originarias en China (19,7%) y Corea (58,6%) al aportar en conjunto 6,8 puntos porcentuales a la variación total del mes (9,7%). En contraste, las importaciones desde Estados Unidos (-7,1%) contribuyeron con 1,8 puntos porcentuales negativos a la variación total del mes.

El aumento en las importaciones originarias de China en enero de 2026 en comparación con enero de 2025 se explicó por las mayores compras de Vehículos para el transporte de personas (327,7%), Computadores (Portátiles) (44,8%), Palas mecánicas excavadoras y cargadoras de pala autopropulsadas y Vehículos para el transporte de mercancías (132,5%).

Comportamiento general de la balanza comercial

Enero 2026 En enero de 2026 se registró un déficit en la balanza comercial colombiana de US\$1.328,8 millones FOB, mientras que en enero de 2025 se presentó un déficit de US\$1.278,9 millones FOB.

Fuente: www.dane.gov.co

COMPORTAMIENTO Y PROYECCIONES DE LA TASA REPRESENTATIVA DEL MERCADO (TRM)

PRECIO DEL DÓLAR EN COLOMBIA: QUÉ PASARÁ EN MARZO CON LAS ELECCIONES DE 2026 Y LA GUERRA ENTRE ESTADOS UNIDOS E IRÁN

Expertos anticipan movimientos inesperados en la moneda nacional por factores internos externos y eventuales sorpresas en los comicios en un periodo marcado por riesgo político.

En marzo de 2026, el dólar en Colombia podría enfrentar una de sus etapas más volátiles en años, influenciada por dos fenómenos entrelazados: la aguda incertidumbre electoral en el país y el choque geopolítico desencadenado por el conflicto entre Estados Unidos e Irán.

Las proyecciones y los análisis de expertos muestran un panorama matizado, donde la reacción del tipo de cambio será el resultado de una compleja interacción entre factores locales y globales.

La tendencia del precio del dólar arrancó el 2026 tal y como cerró el año pasado: marcada por una alta volatilidad pero moviéndose en un rango amplio entre los \$3.600 y \$3.800.

Para la mayoría de analistas, entidades y centros de investigación económicas, esta será también la misma orientación que mantenga la tasa de cambio en Colombia durante el primer trimestre de año.



Según proyecciones de BBVA Research, durante el primer periodo de este 2026, el dólar se ubicaría alrededor de \$3.700 y \$3.800, con perspectivas de un promedio anual superior a los \$4.000 para el cierre de 2026. La moneda extranjera estaría presionada por la alta volatilidad, aunque manteniendo cierta estabilidad tras la revalorización del peso colombiano en 2025.

Para la entidad, el comportamiento de la divisa estadounidense será variable, dependiendo la evolución de las tasas de interés de la Fed y el Banco de la República y la incertidumbre política de cara a las elecciones presidenciales en Colombia.

Por su parte, los analistas del mercado financiero, consultados en la encuesta Fedesarrollo, apuntan a que las cotizaciones del dólar en el primer trimestre de este año se mueva entre \$3.600 y \$3.900, con momentos de corrección a la baja por debajo de \$3.700.

Los expertos sugieren un comportamiento sostenido, con fluctuaciones según nuevos datos de la deuda pública y la política monetaria interna y externa.

Mientras tanto, el Banco Santander proyecta un dólar entre \$3.600 y 3.900.

Estas estimaciones obedecen a una combinación de factores que tiene en cuenta un dólar débil a nivel global y la amplia emisión de deuda en dólares por parte del gobierno colombiano.

Fuente: <https://www.portafolio.co/economia/finanzas/que-viene-para-el-dolar-en-colombia-proyecciones-rangos-y-eventos-que-marcaran-su-tendencia-este-trimestre-488194>

SECTOR COMERCIO



DANE

Boletín técnico

Bogotá D.C., 16 de marzo de 2026

Encuesta Mensual de Comercio (EMC) Enero 2026

Gráfico 1. Variación anual y doce meses de las ventas reales y el personal ocupado*
Total nacional
Enero 2026 Pr

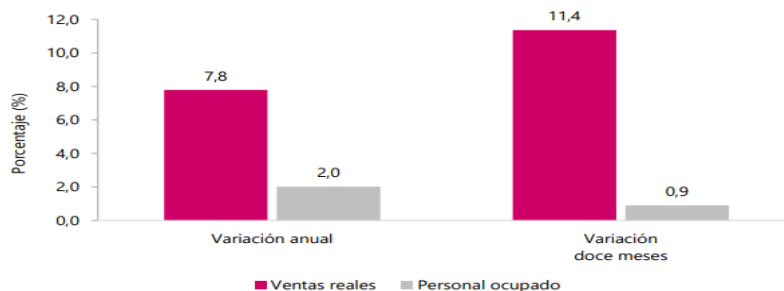

Fuente: DANE, EMC.

* Corresponde a las empresas cuya actividad principal es el comercio de vehículos, motocicletas, sus partes y piezas o el comercio al por menor (divisiones 45 y 47 de la CIU Rev. 4. A.C.) que cumplen con los criterios de inclusión a la operación estadística.
Pr: preliminar.



Aeropuerto Internacional El Dorado Puerta 6 Vía CATAM.
Nueva Zona de Aviación hangar 19-CENAC DE AVIACIÓN
Mensajería electrónica - cenacaviacionejercito@gmail.com



SC6310-1



Resultados Encuesta Mensual de Comercio – EMC Evolución de las principales variables para el total nacional

En enero de 2026, las ventas reales del comercio minorista aumentaron 7,8% y el personal ocupado creció 2,0% en relación con el mismo mes de 2025. Excluyendo el comercio de combustibles, la variación de las ventas reales del sector fue de 10,9%.

Grupos de mercancías Ventas Reales Variación anual Enero 2026 / enero 2025 En enero de 2026, las ventas del comercio minorista aumentaron 7,8% frente a las registradas en el mismo mes de 2025. Diecisiete líneas de mercancía registraron variaciones positivas en sus ventas reales y, por otra parte, dos (2) líneas de mercancía registraron variaciones negativas en sus ventas. Las mayores contribuciones positivas a la variación anual, se presentaron en las líneas de Vehículos automotores y motocicletas principalmente de uso de los hogares, Equipo de informática y telecomunicaciones para uso personal o doméstico y Equipos y aparatos de sonido y video.

Variación doce meses Febrero 2025 – enero 2026 / febrero 2024 – enero 2025 En el periodo de febrero de 2025 a enero de 2026 en comparación con el periodo de febrero de 2024 a enero de 2025, las ventas del comercio minorista crecieron 11,4%. En este periodo, las diecinueve líneas de mercancías registraron variaciones positivas en sus ventas reales. Las líneas de mayor contribución positiva al comercio fueron Equipo de informática y telecomunicaciones y para uso personal o doméstico, Vehículos automotores y motocicletas principalmente de uso de los hogares, y Otros vehículos automotores y motocicletas, aportando en conjunto 6,6 puntos porcentuales a la variación total del comercio minorista.

Actividad comercial CIIU Rev. 4 A.C. Variación anual Enero 2026 / enero 2025 Para el mes de enero de 2026, las actividades económicas que más contribuyen positivamente al comportamiento del comercio minorista y de vehículos fueron las relacionadas con las ventas de Vehículos automotores nuevos con una variación de 16,5% y las ventas en establecimientos No especializados con surtido compuesto principalmente por productos diferentes de alimentos, bebidas y tabaco con una variación de 29,3%, que en conjunto contribuyeron con 5,6 puntos porcentuales a la variación del período.

Variación doce meses Febrero 2025 – enero 2026 / febrero 2024 – enero 2025 En el periodo de febrero de 2025 a enero de 2026 en comparación con el periodo de febrero de 2024 a enero de 2025, las mayores contribuciones positivas a las ventas se presentaron en las empresas dedicadas al comercio de Vehículos automotores nuevos con una variación de 21,7%, y las empresas dedicadas a la venta de productos No especializados con surtido compuesto principalmente por productos diferentes de alimentos, bebidas y tabaco con una variación de 29,2%, aportando en conjunto 6,4 puntos porcentuales.

Personal ocupado por categoría de contratación y actividad económica CIIU-Rev. 4 A.C. Variación anual Enero 2026 / enero 2025 El personal ocupado por el comercio minorista en enero de 2026 aumentó 2,0% frente al mismo mes del año anterior, como resultado del crecimiento de 4,1% del personal permanente y de 0,4% del personal aprendiz. En contraste, se presentó una disminución de 2,9% del personal temporal directo y una variación negativa de 3,7% en el personal contratado a través de empresas.

Variación doce meses Febrero 2025 – enero 2026 / febrero 2024 – enero 2025 En el periodo de febrero de 2025 a enero de 2026 en comparación con el periodo de febrero de 2024 a enero de 2025, el personal ocupado por el comercio minorista creció 0,9%, como resultado del aumento de 2,4% del personal permanente y de la contracción de 1,6% del personal temporal directo, la variación negativa de 3,5% del personal temporal contratado a través de empresas y de la disminución de 5,9% del personal aprendiz.



COMERCIO ELECTRÓNICO

En esta publicación se presentan los resultados únicamente de las ventas al por menor realizadas a través de comercio electrónico (División 47 de la CIIU Rev. 4 A.C.). Lo anterior teniendo en consideración que, en el comercio de vehículos automotores, motocicletas, sus partes piezas y accesorios (División 45 de la CIIU Rev. 4 A.C.) no se publica la información con el fin de asegurar la reserva estadística. Asimismo, en el comercio al por mayor (División 46 de la CIIU Rev. 4 A.C.) no se divulga la variable ventas con el fin de evitar generar un indicador sesgado por la duplicidad de transacciones. Los indicadores divulgados se basan en referentes internacionales, según los cuales se evidenció la importancia de calcular, no sólo la evolución de las ventas realizadas a través de comercio electrónico, sino además las participaciones y contribuciones.

Es así como se generan salidas para las siguientes variables: - Índices de las ventas realizadas por comercio electrónico del comercio al por menor. - Índices de las ventas realizadas por canales diferentes al comercio electrónico del comercio al por menor. - Participación, variación y contribución de las ventas realizadas a través de comercio electrónico en las ventas totales del comercio al por menor. - Participación, variación y contribución de las ventas realizadas a través de canales diferentes al comercio electrónico en las ventas totales del comercio al por menor. Es importante señalar que estos resultados dan alcance exclusivamente al comercio electrónico realizado por las empresas del sector comercio al por menor que son objeto de estudio de la Encuesta Mensual de Comercio - EMC y no a todas las empresas que realizan comercio electrónico en el país. No son objeto de medición las empresas que principal o exclusivamente comercializan a través de este canal. Para la generación de estos resultados, se define el comercio electrónico como las transacciones realizadas a través de redes basadas en protocolos de Internet (TCP/IP) u otras redes telemáticas. Los bienes o servicios se contratan o reservan a través de estas redes, pero el pago o la entrega del producto puede realizarse en línea o fuera de ella, a través de cualquier otro canal. No hacen parte del comercio electrónico los pedidos realizados por teléfono (fijo o Voz IP), fax, celular o mediante correo electrónico escrito de forma manual.

La variación de las ventas totales en términos nominales del comercio al por menor (División 47 de la CIIU Rev. 4 A.C.) en enero de 2026, frente al mismo mes de 2025 fue de 7,0%, las ventas realizadas a través de comercio electrónico variaron 18,0%.

En el periodo de febrero de 2025 a enero de 2026 en comparación con el periodo de febrero de 2024 a enero de 2025, la variación de las ventas del comercio al por menor (División 47 de la CIIU Rev. 4 A.C.) fue de 9,7%, las ventas realizadas a través de comercio electrónico variaron 18,7%. En enero de 2026 las ventas realizadas a través de comercio electrónico por las empresas dedicadas al comercio al por menor (División 47 de la CIIU Rev. 4 A.C.) participaron con 2,4% en las ventas totales de estas empresas; y en enero de 2025 la participación del comercio electrónico en las ventas fue de 2,2%.

Comercio al por menor por departamentos 2.1 Variación anual Enero 2026 / enero 2025

Ventas reales

En enero de 2026 frente al mismo mes de 2025, las ventas reales del comercio minorista, excluyendo las empresas del grupo CIIU 473 (Comercio al por menor de combustible, lubricantes, aditivos y productos de limpieza para automotores, en establecimientos especializados), aumentaron 10,9%. Según los departamentos desagregados, las mayores contribuciones positivas a las ventas del comercio minorista sin combustibles ni lubricantes se registraron en Bogotá D.C. y Antioquia, quienes aportaron 3,5 y 1,9 puntos porcentuales respectivamente.



Aeropuerto Internacional El Dorado Puerta 6 Vía CATAM.
Nueva Zona de Aviación hangar 19-CENAC DE AVIACIÓN
Mensajería electrónica - cenacaviacionejercito@gmail.com



SC8310-1



Personal ocupado

En enero de 2026 frente al mismo mes de 2025, la contratación de personal por parte del comercio minorista sin combustibles ni lubricantes creció 2,1%. De los dominios departamentales desagregados, las mayores contribuciones positivas se presentaron en los dominios de Cundinamarca con 0,6 puntos porcentuales, y Antioquia con 0,5 puntos porcentuales.

Variación doce meses Febrero 2025 – enero 2026 / febrero 2024 – enero 2025

Ventas reales En el periodo de febrero de 2025 a enero de 2026 en comparación con el periodo de febrero de 2024 a enero de 2025, las ventas reales del comercio minorista, excluyendo las empresas del grupo CIU 473 (Comercio al por menor de combustible, lubricantes, aditivos y productos de limpieza para automotores, en establecimientos especializados), aumentaron 14,1%. Según los departamentos desagregados, la principal contribución positiva a las ventas del comercio minorista sin combustibles ni lubricantes se registró en Bogotá D.C., con 5,3 puntos porcentuales Personal ocupado En el periodo de febrero de 2025 a enero de 2026 en comparación con el periodo de febrero de 2024 a enero de 2025 la contratación de personal por parte del comercio minorista sin combustibles ni lubricantes aumentó 0,9%. De los dominios departamentales desagregados, la mayor contribución positiva se presentó en el dominio departamental de Antioquia con 0,3 puntos porcentuales.

Comercio al por mayor nacional, Variación anual margen comercial Enero 2026/ enero 2025 La variación del margen comercial (ventas menos costo de la mercancía vendida) del comercio al por mayor (División 46) fue 2,6% para el mes de enero de 2026 en relación con enero de 2025. Para este mes uno (1) de los tres (3) dominios de publicación presentó variación positiva. El margen de Materias primas agropecuarios; Alimentos bebidas y tabaco, contribuyó positivamente con 3,7 puntos porcentuales. Mientras que el margen de Maquinaria y equipo, especializados en otros productos; No especializado contrarrestó con -0,8 puntos porcentuales, seguido de Productos farmacéuticos, medicinales, cosméticos y de tocador, que restó -0,4 puntos porcentuales.

SECTORES ECONOMICOS:

- **Sector primario:** Incluye actividades relacionadas con la extracción de recursos naturales, como la agricultura, la ganadería, la minería y la pesca.
- **Sector secundario:** Se refiere a la transformación de los recursos naturales en productos manufacturados, como la industria, la construcción y la producción de bienes.
- **Sector terciario:** Es el sector de servicios, que abarca comercio, transporte, educación, salud, turismo, entre otros.

ANÁLISIS DEL SECTOR ESPECÍFICO:

El sector secundario de una economía es el conjunto de actividades a través de las cuales las materias primas son transformadas en bienes manufacturados de consumo.

Dicho de una manera más simple el sector secundario transforma las materias primas en productos listos para el consumo o para su uso en otros procesos de producción





CADENA DE VALOR Y DE SUMINISTRO DEL SECTOR

DINÁMICA DE PRODUCCIÓN, DISTRIBUCIÓN Y ENTREGA DEL BIEN OBJETO DEL PROCESO

Uno de los aspectos clave que la Entidad Estatal debe analizar es la logística asociada al objeto del contrato. Es decir, la coordinación y planeación de diferentes actividades para que el producto llegue a un usuario final en el tiempo y la forma adecuada. Esto incluye las actividades de las áreas de compras, producción, transporte, almacenamiento y distribución. A continuación, algunos conceptos importantes de la logística que deben ser parte del análisis al momento de realizar una buena compra y escoger al proveedor que pueda suplir de la mejor forma la necesidad puntual de la Entidad Estatal. En cualquier cadena productiva existen dos ámbitos centrales, dos partes: la producción y la comercialización. La producción puede limitarse a un producto primario o puede incluir algún proceso industrial que transforme esa producción primaria en un producto algo más elaborado. Los consumidores y al mercado aumentan proporcionalmente los ingresos o el valor bruto económico de las ventas.

Si los productores no se animan a comercializar sus productos pueden pasar dos cosas:

- a) Que no vendan lo suficiente y por lo tanto que luego no generen ingresos suficientes para sostener a la familia y el predio.
- b) Que le vendan la producción a acopiadores e intermediarios y resiguen la parte principal de sus posibles ganancias.

Si les conviene asumir la venta o delegarla depende del mercado al que se apunte, el tipo de producto, la capacidad de producir y entregar de forma continua o en plazos adecuados y el capital que tengan para invertir en publicidad, distribución, locales de venta y otros costos. La idea es que puedan identificar aquellas alternativas más viables para cada situación.

Existen cuatro tipos de proceso de producción diferentes. Son los siguientes:

Producción bajo pedido: en esta modalidad productiva solamente se fabrica un producto a la vez y cada uno es diferente, no hay dos iguales, por lo que se considera un proceso de mano de obra intensiva.

Producción por lotes: con la frecuencia que sea necesario se produce una pequeña cantidad de productos idénticos. Podría considerarse como un proceso de producción intensivo en mano de obra, pero no suele ser así, ya que lo habitual es incorporar patrones o plantillas que simplifican la ejecución.

Producción en masa: es como se denomina a la manufactura de cientos de productos idénticos, por lo general en una línea de fabricación. Producción continua: permite fabricar muchos miles de productos idénticos y, a diferencia de la producción en masa, en este caso la línea de producción se mantiene en funcionamiento 24 horas al día, siete días a la semana.



Los Canales de Distribución para la venta de productos o servicios son los medios que se utilizan para llevar los productos o servicios desde el fabricante o proveedor hasta el cliente final. Estos canales pueden ser de diversos tipos, como tiendas minoristas, mayoristas, agentes de ventas, distribuidores, tiendas en línea, entre otros y pueden variar en función de la industria, el producto o el servicio, y el mercado objetivo.

La elección de un canal de distribución adecuado es importante para garantizar que los productos o servicios lleguen a los clientes correctos en el momento adecuado y al precio adecuado.

¿Qué tipo de Canales de Distribución para la venta de productos y servicios existen?

Existen varios tipos de canales de distribución para la venta de productos y servicios, cada uno con sus propias características y ventajas. Algunos de los tipos más comunes incluyen:

- **Canal directo:** Este canal implica que el fabricante vende directamente al cliente final a través de tiendas minoristas o tiendas en línea. Este canal es comúnmente utilizado para productos de bajo valor y de consumo rápido, como alimentos y bebidas.



- **Canal indirecto:** Este canal implica que el fabricante utiliza intermediarios, como mayoristas y distribuidores, para llegar al cliente final. Este canal es comúnmente utilizado para productos de mayor valor y de mayor durabilidad, como electrodomésticos y automóviles.

Canales directos e indirectos: Los fabricantes también pueden utilizar una combinación de canales directos e indirectos para llegar a sus clientes. Por ejemplo, un fabricante de ropa puede vender directamente a los clientes a través de una tienda en línea, mientras que también vende a través de tiendas minoristas y distribuidores.



La estrategia económica y empresarial esbozada requiere una metodología que les posibilite a las entidades públicas y privadas la identificación y promoción de cadenas en la región. Éstas deberán al menos satisfacer requisitos como los siguientes: Ser instrumento para promover la estrategia competitiva de las empresas mejorar el entorno regional en las que éstas se desenvuelven. Integrar a empresarios y sus organizaciones de manera asociada con objetivos comunes en los que cada uno aporte valor agregado.

Orientar los criterios para adoptar decisiones concertadas en torno al balance sobre su situación actual, el horizonte o las metas hacia las que se propone llegar y la estrategia para su promoción.

- Los oferentes identificados deben tener la capacidad de entregar el bien o servicio para cubrir la necesidad en el tiempo y condiciones requeridas en el almacén. Respecto a los repuestos y en la ubicación de los activos la realización de los mantenimientos, al igual que el término de respuesta de la garantía técnica que se exigirá en el presente proceso.

Gremios y Asociaciones del Sector Comercio

Dentro de ellas se destacan:

FENALCO: Es una entidad gremial, de carácter permanente, sin ánimo de lucro, encargada de fomentar el desarrollo del comercio y de orientar, representar y proteger sus intereses, dentro de un criterio de bienestar y progreso del país. Trabaja por el bien de la Nación y el desarrollo del comercio.

CAMARA DE COMERCIO: Es una organización formada por empresarios o dueños de pequeños, medianos o grandes comercios con el fin de elevar la productividad, empleados y competitividad de sus negocios. Las personas que la conforman eligen a sus autoridades o consejo ejecutivo para definir las políticas de la cámara.



ANALISIS DE LA OFERTA

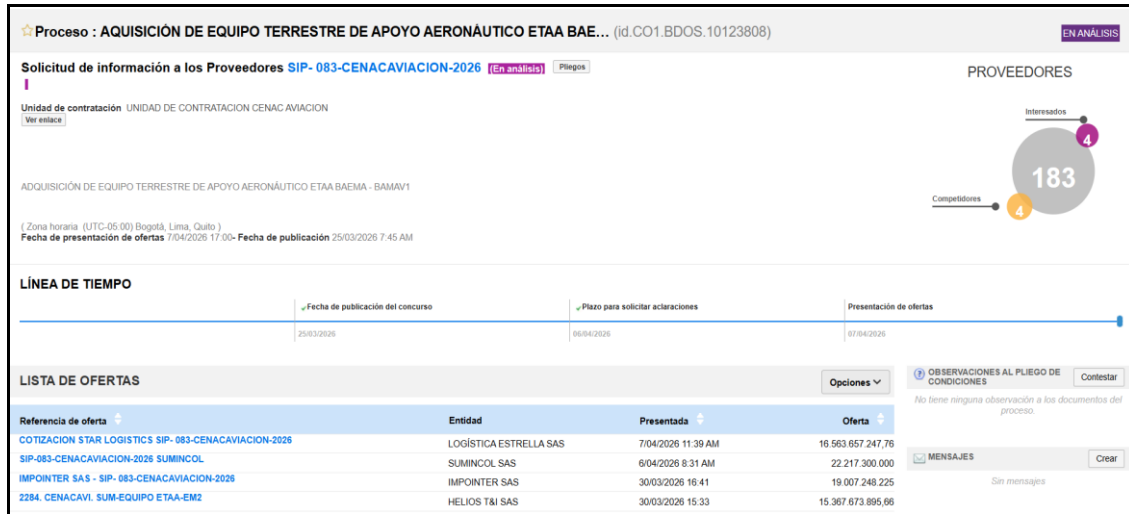

- **VERIFICACIÓN APLICACIÓN DEL MANUAL DE CONTRATACIÓN**

MANUAL DE CONTRATACIÓN Y DE CONVENIOS RESOLUCIÓN 4130 DEL 16 DE JUNIO DE 2022 MODIFICADA POR LA RESOLUCIÓN 4213 DEL 13 DE OCTUBRE DE 2023 NUMERAL 3.2.1. COMITÉ ESTRUCTURADOR TÉCNICO, JURÍDICO Y ECONÓMICO.

Es importante mencionar que este comité elaboró los estudios previos y deja constancia de la viabilidad que tiene el proceso desde el punto de vista legal, comercial, financiero, organizacional, técnico, conforme la sustentación que sobre cada aspecto se adelanta, en cumplimiento a lo establecido en el Decreto 1082 de 2015 y el respectivo manual de análisis del sector expedido por Colombia Compra Eficiente, "Guía de elaboración de estudios de sector" de Colombia Compra Eficiente (GEES Versión 02 del 24 de junio de 2022-CCE-EICP-GI-18).

Es propio mencionar que la estructura de los estudios previos en general abarca los aspectos importantes a tener en cuenta ya que no solo se contemplan variables económicas y aspectos relevantes en la consecución del proceso si no que se realiza un análisis de estructura de costos, se toman diferentes técnicas de análisis de información y por último se realiza un análisis concluyente capaz de desarrollar el estudio del sector dentro del procedimiento de planeación contractual, con el fin de obtener un marco de referencia uniforme que permita el cumplimiento de los principios de eficiencia, eficacia y economía y a su vez tengamos un panorama más amplio de los bienes y/o servicios que se pretendan adquirir.

2.4.1.2.1 ANÁLISIS SUJETOS DE ESPECIAL PROTECCIÓN CONSTITUCIONAL

En aplicación de lo establecido en el artículo 2.2.1.2.4.2.16 del Decreto 1082 de 2015, adicionado por el artículo 3 del Decreto 1860 de 2021: "fomento a la ejecución de contratos estatales por parte de población en pobreza extrema, desplazados por la violencia, personas en proceso de reintegración o reincorporación y sujetos de especial protección constitucional", se realiza el análisis correspondiente.

Los sujetos de especial protección constitucional son aquellos que, debido a condiciones particulares como debilidad manifiesta o indefensión, requieren un amparo reforzado para garantizar la igualdad real y efectiva de



sus derechos. Estos sujetos son reconocidos por la Constitución Política y la jurisprudencia constitucional para asegurar una protección diferenciada y específica.

Análisis de los Sujetos de Especial Protección Constitucional:

1. Definición:

Los sujetos de especial protección constitucional son aquellos que, por características particulares, necesitan una protección adicional para asegurar el ejercicio pleno de sus derechos. Estas características pueden ser de índole física, psicológica, social o económica.

2. Importancia:

El reconocimiento de estos sujetos es fundamental para garantizar la igualdad de oportunidades y evitar la discriminación. El Estado, la sociedad y la familia tienen la responsabilidad de protegerlos y asegurarles acceso a los servicios y oportunidades necesarias.

3 Grupos de Sujetos de Especial Protección:

- Niños, niñas y adolescentes: Se reconocen como sujetos de derechos, no solo como objetos de protección, y gozan de derechos especiales derivados de su condición, como la prioridad en la garantía de sus derechos, dice la Defensoría de la Niñez.
- Adultos mayores: Se reconoce su condición como grupo vulnerable y se garantiza su protección integral, incluyendo seguridad social y subsidio alimentario en caso de indigencia.
- Personas con discapacidad: El Estado debe promover su previsión, rehabilitación e integración social, garantizando la atención especializada que requieran.
- Personas en condición de pobreza, marginalidad, dependencia, subordinación, entre otras: Estas personas requieren un enfoque diferencial que reconozca sus derechos y articule políticas sociales para garantizar su acceso a oportunidades.
- Mujeres: Se garantiza la igualdad y no discriminación en razón del sexo, así como la prohibición de toda forma de violencia.
- Víctimas de la violencia: Personas desplazadas, refugiadas, exiliadas, entre otras, requieren atención especializada y protección ante los riesgos a los que están expuestas.
- Minorías étnicas, religiosas, lingüísticas: El reconocimiento de la diversidad cultural implica la creación de pautas que permitan la coexistencia de diversos sistemas jurídicos.

4. El Enfoque Diferencial:

Es importante no estigmatizar a estos sujetos y, en su lugar, adoptar un enfoque diferencial que reconozca sus derechos y articule políticas sociales.

5. Acciones Afirmativas:

El Estado debe implementar acciones afirmativas para garantizar la protección y el ejercicio de los derechos de estos sujetos, dice el Repositorio Institucional EdocUR.

6. El Papel de la Jurisprudencia:

La Corte Constitucional ha jugado un papel fundamental en la definición y protección de los sujetos de especial protección, a través de su interpretación de la Constitución.



VÍCTIMAS DEL CONFLICTO ARMADO

La Ley 1448 de 2011 creó en Colombia un completo sistema para proteger, asistir, atender y reparar integralmente a las víctimas del conflicto en el país. Como nunca en la historia del país, todas las instituciones del país se han puesto en marcha para ayudarles a sanar las heridas que les han dejado varias décadas de conflicto armado.

La reparación integral a las víctimas implica no sólo una indemnización monetaria o la restitución de unos bienes, sino un acompañamiento del Estado en materia de educación, salud, vivienda, programas de empleo y generación de ingresos, entre otros, así como acciones para devolverles su dignidad, su memoria, recuperar la verdad y crear las condiciones para que hechos como los que sufrieron no vuelvan a repetirse.

La Ley ampara no sólo a quienes sufrieron desplazamiento forzado, despojo o abandono forzado de tierras sino también homicidio, secuestro, tortura, desaparición forzada, reclutamiento de menores, minas antipersona y delitos contra la libertad sexual. Así mismo, tiene en cuenta un enfoque diferencial pues reconoce que las personas que, por su edad, género, grupo étnico, o situación de discapacidad han sufrido con mayor rigor los efectos del conflicto, deben recibir igualmente un tratamiento especial. Fuente: <https://www.unidadvictimas.gov.co/>

Las víctimas del conflicto armado en Colombia deben contar con su certificado de inclusión en el Registro Único de Víctimas – RUV.

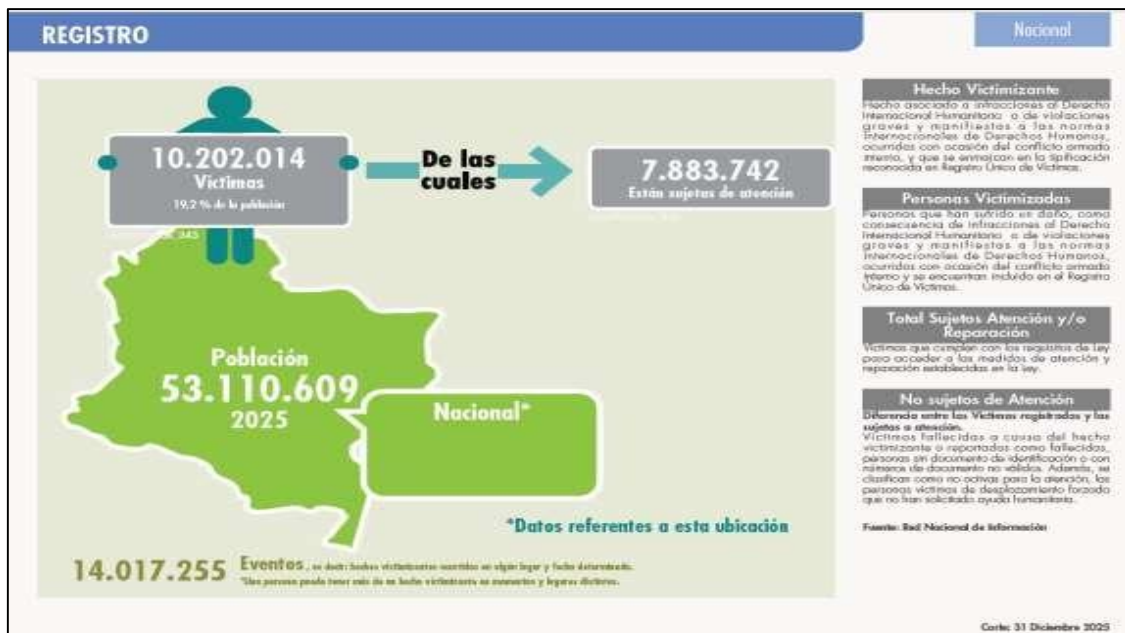

Aeropuerto Internacional El Dorado Puerta 6 Vía CATAM.
Nueva Zona de Aviación hangar 19-CENAC DE AVIACIÓN
Mensajería electrónica - cenacaviacionejercito@gmail.com



SC0310-1



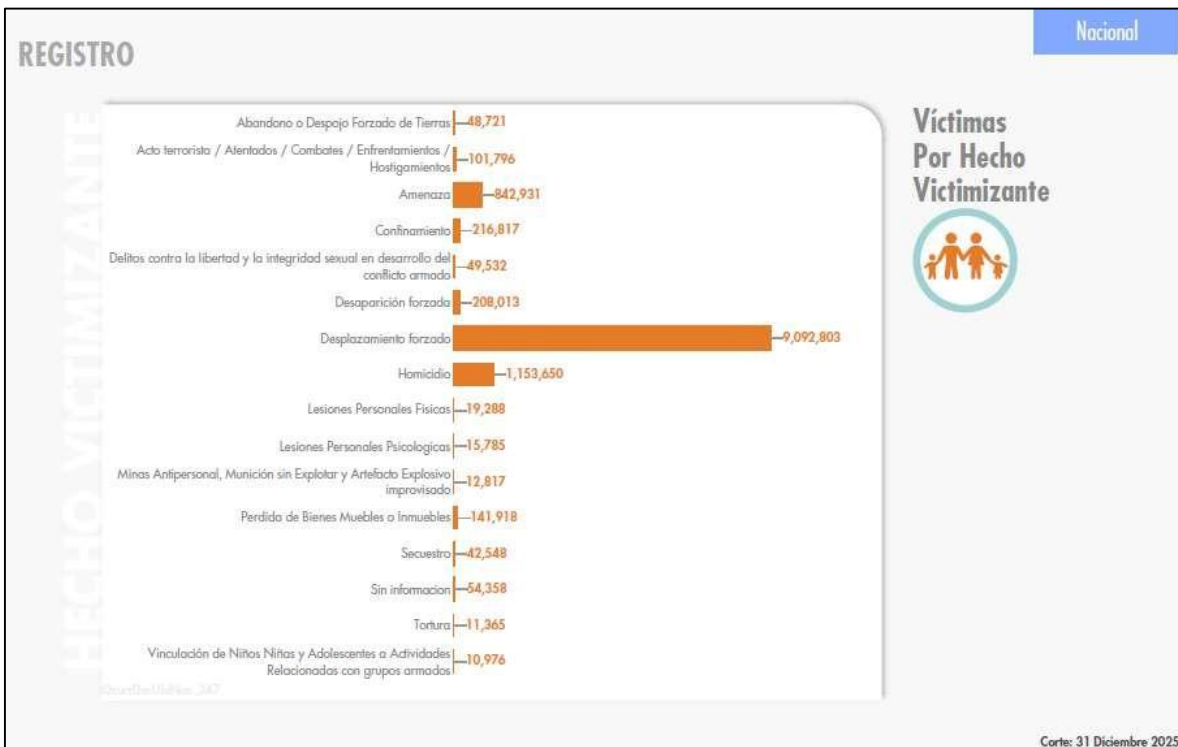
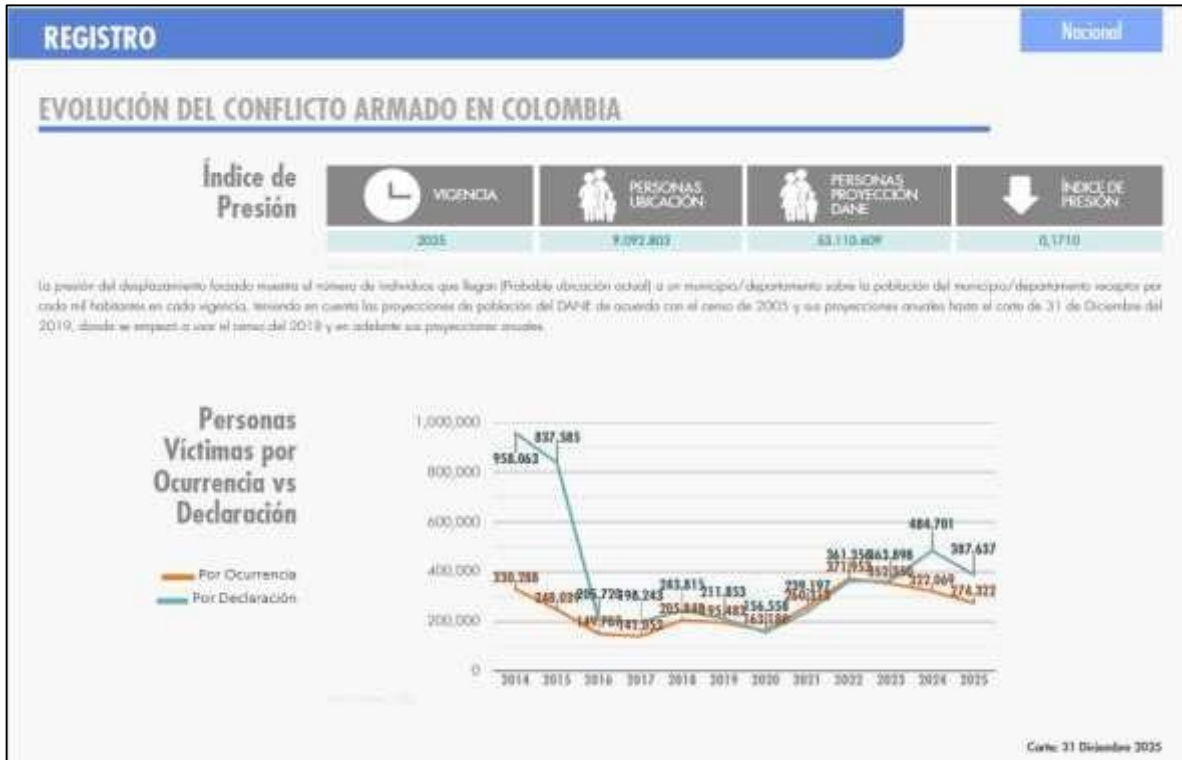

Fuente: Registro Único de Víctimas (RUV) <https://www.unidadvictimas.gov.co/es/registro-unico-de-victimas-ruv/31> de diciembre de 2025

MUJER CABEZA DE FAMILIA: Para los efectos de la Ley 82 de 1993, "Por la cual se expiden normas para apoyar de manera especial a la mujer cabeza de familia", entiéndase por mujer de cabeza de familia, quien siendo soltera o casada, tenga bajo su cargo, económica o socialmente, en forma permanente, hijos menores propios u otras personas incapaces o incapacitadas para trabajar, ya sea por ausencia permanente o incapacidad física, sensorial, síquica o moral del cónyuge o compañero permanente o deficiencia sustancial de ayuda de los demás miembros del núcleo familiar. Esta condición y la cesación de la misma, desde el momento en que ocurra el respectivo evento, deberá ser declarada por la mujer cabeza de familia de bajos ingresos ante notario, expresando las circunstancias básicas de su caso y sin que por este concepto se causen emolumentos notariales a su cargo.

Para 2026, las mujeres cabeza de hogar en Colombia lideran cerca del 46% al 55% de los hogares, consolidándose como eje familiar, pero enfrentando brechas laborales con una tasa de desempleo femenina del 13,8% vs. 8,7% en hombres a principios de año. Se reportan cerca de 8,5 millones de mujeres cabeza de hogar, enfrentando desafíos de pobreza y acceso a vivienda, con subsidios de hasta 30 SMMLV.

Situación y Cifras Clave (Datos DANE a principios de 2026):

- **Jefatura Femenina:** La jefatura femenina sigue en aumento, alcanzando cerca de 8,5 millones de hogares, lo que representa aproximadamente el 46% - 55% del total nacional.
- **Brecha Laboral:** A enero de 2026, la tasa de desocupación fue superior en mujeres (13,8%) frente a los hombres (8,7%), una diferencia de 5,2 puntos porcentuales.
- **Trabajo de Cuidado:** Las mujeres dedican 7 horas y 35 minutos diarios al trabajo de cuidado no remunerado, más del doble que los hombres.
- **Pobreza:** Aproximadamente el 36,1% de los hogares con jefatura femenina en Colombia viven en condición de pobreza.

Apoyo y Subsidios para 2026:

Las madres cabeza de hogar tienen acceso a beneficios especiales debido a su situación de vulnerabilidad:

- **Subsidios de Vivienda:** El programa de Vivienda Nueva permite a madres cabeza de hogar recibir hasta 30 SMMLV (en 2026) para cuota inicial de vivienda de interés social.
- **Subsidios en Dinero:** Se han habilitado ayudas como el subsidio de 230 mil pesos, entre otros programas sociales destinados a cubrir necesidades básicas, con un enfoque en aquellas mujeres inscritas en el SISBEN.
- **Requisitos Generales:** Ser jefa de hogar, cuidadora, no tener vivienda propia y tener ingresos del hogar menores a 2 SMMLV.

Nota: Los datos pueden variar según la actualización de la Encuesta de Calidad de Vida (ECV) del DANE durante el año 2026.

ADULTOS MAYORES

Las personas adultas mayores son sujetos de derecho, socialmente activos, con garantías y responsabilidades respecto de sí mismas, su familia y su sociedad, con su entorno inmediato y con las futuras generaciones. Las personas envejecen de múltiples maneras dependiendo de las experiencias, eventos cruciales y transiciones



Aeropuerto Internacional El Dorado Puerta 6 Vía CATAM.
Nueva Zona de Aviación hangar 19-CENAC DE AVIACIÓN
Mensajería electrónica - cenacaviacionejercito@gmail.com



SC0310-1



afrontadas durante sus cursos de vida, es decir, implica procesos de desarrollo y de deterioro. Generalmente, una persona adulta mayor es una persona de 60 años o más de edad.

Colombia ha avanzado en desarrollos normativos para proteger y apoyar a las personas mayores. Destacan la Ley 1850 de 2017, que penaliza el maltrato intrafamiliar, la negligencia y el abandono de las personas mayores; el artículo 217 de la Ley 1955 de 2019, que modifica la Ley 687 de 2001 sobre la Estampilla para el Bienestar del Adulto Mayor; y la Ley 2040 de 2020, que promueve el empleo de personas mayores sin pensión. En 2021, el Ministerio de Salud y Protección Social actualizó la "Política Colombiana de envejecimiento humano y vejez 2015-2024" mediante la creación de la Política Pública Nacional de Envejecimiento y Vejez 2022-2031. Esta política busca garantizar un envejecimiento saludable, autónomo, digno e independiente, en un entorno de igualdad, equidad y no discriminación.

El envejecimiento poblacional es uno de los cambios más significativos en las últimas décadas. Según la Organización Mundial de la Salud (OMS), en el año 2030, una de cada seis personas en el mundo tendrá 60 años o más. En ese momento, el grupo de población de 60 años o más habrá subido de 1.000 millones en 2020 a 1.400 millones.

En 2050, la población mundial de personas de 60 años o más se habrá duplicado (2.100 millones). Se prevé que el número de personas de 80 años o más se triplique entre 2020 y 2050, hasta alcanzar los 426 millones. En Colombia, según datos del DANE en 2023 existen 7'610.671 personas mayores de 60 años, que representan el 14,5% de la población colombiana, de los cuales el 45% son hombres y 55% son mujeres. La mayoría de la población mayor se concentra en Bogotá, Antioquia y Valle del Cauca.

En respuesta a lo anterior el Decreto 681 de 2022 expone que la Política Pública Nacional de Envejecimiento y Vejez 2022 - 2031, tiene por objetivo garantizar las condiciones necesarias para el desarrollo del envejecimiento activo y saludable y de una vejez digna, autónoma e independiente en condiciones de igualdad, equidad y no discriminación. Análogamente, la encuesta Sabe expone que la calidad de vida en la vejez está volcada en tres elementos: la salud, la condición económica y la satisfacción de necesidades básicas. Estos dos grandes pilares, sustentan los retos que el país tiene con las personas mayores y argumentan todas las actividades que se realizan a diario para el fortalecimiento de su atención en salud.

Colombia ha avanzado en desarrollos normativos para proteger y apoyar a las personas mayores. Destacan la Ley 1850 de 2017, que penaliza el maltrato intrafamiliar, la negligencia y el abandono de las personas mayores; el artículo 217 de la Ley 1955 de 2019, que modifica la Ley 687 de 2001 sobre la Estampilla para el Bienestar del Adulto Mayor; y la Ley 2040 de 2020, que promueve el empleo de personas mayores sin pensión.

En 2021, el Ministerio de Salud y Protección Social actualizó la "Política Colombiana de envejecimiento humano y vejez 2015-2024" mediante la creación de la Política Pública Nacional de Envejecimiento y Vejez 2022-2031. Esta política busca garantizar un envejecimiento saludable, autónomo, digno e independiente, en un entorno de igualdad, equidad y no discriminación.

Ubicación geográfica de las personas mayores en Colombia En Colombia, el 80% de personas mayores, se concentra en 12 Departamentos y una capital, de los cuales el que tiene más personas mayores, es Bogotá con el 16%, le sigue Antioquia con el 14%, Valle del Cauca está en el tercer lugar, con el 10%, le sigue Cundinamarca con el 7% y Atlántico con el 5%. A continuación, se puede visualizar la concentración de personas mayores, en Colombia.

Características sociodemográficas con enfoque diferencial
Personas mayores por edad y sexo



Aeropuerto Internacional El Dorado Puerta 6 Vía CATAM.
Nueva Zona de Aviación hangar 19-CENAC DE AVIACIÓN
Mensajería electrónica - cenacaviacionejercito@gmail.com



SC0310-1



Según las proyecciones de población desarrolladas por el Departamento Administrativo Nacional de Estadística (DANE), en el año 2024, en Colombia existen 52'695.952 colombianos, de los cuales 25'718.840 son hombres y 26'977.112 son mujeres. De ellos 7'891.331 son personas mayores, que equivalen al 15%, 3'507.851 son hombres y 4'383.480 mujeres, 44% y 56%, respectivamente, a continuación, se puede visualizar la relación adultos mayores por edad y sexo, a saber:

Se puede ver que existe mayor número de mujeres que de hombres en todas las edades mayores de 60 años. Ahora, a continuación, se relaciona la pirámide poblacional de las proyecciones de población colombiana para el año 2024, donde se puede ver la distribución de personas por rangos de edad:

Como se puede ver la mayor cantidad de personas se encuentran entre los 20 a 29 años (17% de la población total) y la menor de 75 a 79 años (2%), la proporción de hombres es ligeramente mayor que la de mujeres en los grupos de edad más jóvenes (51% en promedio de hombres desde los 0 a los 34 años), pero esto se invierte en los grupos de edad más avanzados (54% en promedio de mujeres de los 35 a los 80 años y más), lo que indica que la relación de sexo disminuye con la edad, indicando que hay más mujeres que hombres en los grupos de edad mayores.

A continuación, se muestra en formato tabla para mayor claridad:

Índices demográficos en Colombia

Los índices demográficos son métricas fundamentales utilizadas para describir y analizar la estructura y dinámica de una población, estos índices proporcionan información crítica sobre la distribución por edad y sexo, la tasa de natalidad, etc. Su importancia radica en que son fuentes de información crucial para formular Políticas Públicas efectivas, un ejemplo puede ser conocer la cantidad de personas mayores en el tiempo para generar reformas pensionales o de la salud que permitan sostener financieramente a estos grupos poblacionales.

De igual forma, son importantes para el entendimiento de las tendencias poblacionales, que influyen en el comportamiento económico, como por ejemplo conocer la cantidad de personas jóvenes que componen la fuerza laboral del país, fuerza que va a consumir bienes y servicios como la compra de vivienda que es el principal motor de crecimiento económico del país. Teniendo en cuenta lo anterior, algunos de los índices demográficos de la población colombiana, que marcan la pauta del comportamiento y del crecimiento de la población, son:

Política Colombiana de Envejecimiento Humano y Vejez:

El Gobierno Nacional adoptó la Política Pública Nacional de Envejecimiento y Vejez 2022 - 2031, mediante el Decreto 681 de 2022, con el fin de garantizar las condiciones necesarias para el desarrollo del envejecimiento activo y saludable y de una vejez digna, autónoma e independiente en condiciones de igualdad, equidad y no discriminación. Lo anterior, en el marco de la protección de los derechos humanos y bajo el principio de corresponsabilidad individual, familiar, social y estatal.

La Política Pública Nacional de Envejecimiento y Vejez 2022-2031, vigente hacia 2026, busca garantizar los derechos humanos, la protección social integral y el envejecimiento activo de los adultos mayores de 60 años en Colombia. Adoptada mediante el Decreto 681 de 2022, prioriza la atención a la pobreza extrema, la salud, la seguridad económica y la inclusión, con un enfoque diferencial y de género para responder a la transición demográfica.



Ministerio de Salud y Protección Social +4

Aspectos Clave de la Política (Hacia 2026):

- **Enfoque Diferencial y de Edad:** Reconoce como personas mayores a mayores de 60 años, pero amplía la cobertura a personas con discapacidad a partir de 55 años y a comunidades indígenas desde los 50 años.
- **Protección Económica y Colombia Mayor:** Fortalecimiento del programa "Colombia Mayor" para mejorar la cobertura de bonos pensionales, con incrementos solidarios a \$225.000 mensuales para personas de 80 años o más.
- **Seguridad Social y Empleo:** Fomento del empleo formal, el emprendimiento y la implementación de los Beneficios Económicos Periódicos (BEPS) para personas sin pensión.
- **Salud y Atención Integral:** Preparación del sistema de salud para el envejecimiento mediante la prevención de enfermedades no transmisibles, telemedicina y atención integral.
- **Desarrollo Institucional:** Creación del Observatorio Nacional de Envejecimiento y Vejez para monitorear, hacer seguimiento y evaluar la implementación de la política.
- **Articulación:** La política es transversal, firmada por múltiples ministerios, buscando sostenibilidad fiscal y bienestar social.

Ministerio de Salud y Protección Social +5

Esta política busca dejar una hoja de ruta clara para atender las necesidades de los más de siete millones de personas mayores en Colombia, fomentando el envejecimiento digno, saludable y seguro.

PERSONAS EN CONDICIÓN DE DISCAPACIDAD

En 2025, la tasa global de participación laboral de las personas con discapacidad en Colombia es de 22,0%, mientras que la de la población general es del 66,8%. Esto significa una diferencia negativa de 44,8 puntos porcentuales entre ambas poblaciones. En cuanto a la tasa de ocupación, la población con discapacidad tiene una tasa del 19,5%, frente al 59,8% de la población general, lo que representa una diferencia de 40,3 puntos porcentuales.

Datos adicionales:

- **Tasa de desempleo:**
La tasa de desempleo entre las personas con discapacidad es del 11,6%, mientras que para la población sin discapacidad es del 10,5%, con una diferencia de 1,1 punto porcentual.
- **Población con discapacidad en Bogotá:**
En Bogotá, se certificaron 61.828 personas con discapacidad, lo que representa el 17,6% del total de personas certificadas en el país.
- **Distribución por género:**
Dentro de la población con discapacidad, el 46,1% son hombres y el 35,7% son mujeres.
- **Distribución por curso de vida:**
Los adultos representan el 42,3% de la población con discapacidad, seguidos de la vejez (20,6%), los jóvenes (17,3%) y los adolescentes (8,4%).
- **Categorías de discapacidad:**
Las categorías de discapacidad más comunes son: auditiva, física, intelectual, visual, sordoceguera, psicosocial y múltiple.

Indicadores de mercado laboral de la población con y sin discapacidad



Aeropuerto Internacional El Dorado Puerta 6 Vía CATAM.
Nueva Zona de Aviación hangar 19-CENAC DE AVIACIÓN
Mensajería electrónica - cenacaviacionejercito@gmail.com



SC8310-1



Durante el trimestre enero – marzo 2025, la tasa global de participación (TGP) de la población con discapacidad fue de 22,0%, en comparación con la TGP de la población sin discapacidad de 66,8%, lo que significó una diferencia negativa de 44,8 puntos porcentuales (p.p.) entre ambas poblaciones.

En cuanto a la tasa de ocupación, se evidencia que hay una diferencia negativa de 40,3 p.p. entre la población con discapacidad y sin discapacidad, para la primera, esta tasa fue de 19,5% y para la segunda de 59,8%. Por otro lado, al observar la tasa de desocupación se evidencia que existe una diferencia de 1,1 p.p. dada por una tasa de 11,6% para la población con discapacidad y 10,5% para las personas sin discapacidad.

Población ocupada con y sin discapacidad según posición ocupacional Trabajador por cuenta propia y Obrero, empleado particular fueron las posiciones ocupacionales que presentaron mayor participación de la población ocupada con discapacidad en el trimestre enero – marzo 2025 con 58,4% y 26,1%, respectivamente.

POBLACIÓN DE LAS COMUNIDADES INDÍGENA, NEGRA, AFROCOLOMBIANA, RAIZAL, PALENQUERA, RROM O GITANAS

En 2025, se espera que Colombia tenga una población de aproximadamente 50.3 millones de personas, con los grupos étnicos más grandes siendo mestizos, blancos, indígenas y afrocolombianos. La población mestiza representa el 50.3% de la población total, seguida de los blancos con el 26.4%, los indígenas con el 9.5% y los afrocolombianos con el 9.0%.

Detalles sobre los grupos étnicos:

- **Mestizos:**

Son el grupo étnico más numeroso en Colombia, representando el 50.3% de la población.

- **Blancos:**

Con un 26.4% de la población, son el segundo grupo étnico más grande en Colombia.

- **Indígenas:**

Aproximadamente el 9.5% de la población colombiana se identifica como indígena.

- **Afrocolombianos:**

Este grupo, que incluye a negros, mulatos, palenqueros y raizales, representa el 9.0% de la población.

- **Rom (Gitanos):**

Una pequeña fracción de la población colombiana, alrededor del 0.006%, se identifica como Rom (Gitanos).

Pueblos Indígenas:

- Colombia cuenta con 115 pueblos indígenas nativos, siendo Wayuu, Zenú, Nasa y Pastos los más numerosos.

- Las etnias Wayuu, Zenú, Nasa y Pastos concentran el 58.1% de la población indígena del país.

- El 4,4% de la población total de Colombia se identifica como indígena.

Áreas de Distribución de los Pueblos Indígenas:

- Los pueblos indígenas se distribuyen en diversas regiones de Colombia, incluyendo las costas del Caribe y el Pacífico, la Amazonia, las sábanas orinoquenses y las áreas andinas.

- Se reconocen 115 pueblos indígenas con diferentes orígenes y tradiciones lingüísticas y culturales.

Territorios Indígenas:

- Hasta el 22 de abril de 2025, se han expedido 927 títulos inalienables, imprescriptibles e inembargables de propiedad colectiva a las comunidades indígenas en Colombia.

- Estos territorios suman alrededor de 35.1 millones de hectáreas, según el Observatorio de Derechos Territoriales de los Pueblos Indígenas de la CNTI.

Grupos étnicos reconocidos:

- **Indígenas:**

Comprenden cerca de 115 pueblos, con diversos orígenes y tradiciones lingüísticas y culturales.



- **Afrocolombianos:**

Involucra a afrodescendientes, negros, mulatos, palenqueros de San Basilio y raizales del Archipiélago de San Andrés, Providencia y Santa Catalina.

- **Raizales:**

Se identifican con el Archipiélago de San Andrés, Providencia y Santa Catalina.

- Rom o Gitano:

Un grupo con una historia y cultura propias.

Pueblos indígenas más numerosos:

Wayuu, Zenú, Nasa, Pastos.

Otros detalles:

- Las lenguas indígenas son oficiales en sus territorios, según la Constitución de 1991.
- En Colombia se hablan 64 lenguas amerindias y una diversidad de dialectos.
- Se reconocen 3 grupos diferenciados de población afrocolombiana.
- El DANE identifica y caracteriza a la población de los grupos étnicos para visibilizarla y reconocer la diversidad poblacional del país.

En 2025, la calidad de vida de los grupos étnicos en Colombia, especialmente los indígenas, sigue siendo un desafío, aunque se han logrado avances en algunas áreas. La mayoría de los indígenas colombianos viven en condiciones de marginalidad y tienen acceso limitado a servicios básicos como agua potable y saneamiento. A pesar de estos desafíos, se está trabajando en estrategias para mejorar la salud indígena, incluyendo la atención primaria en salud propia e intercultural.

Evolución de la calidad de vida:

- **Avances en salud:**

La atención primaria en salud propia e intercultural es una estrategia clave para mejorar la salud de los pueblos indígenas, permitiendo el acceso a procesos de cuidado integral de la vida.

- **Mejoras en el bienestar subjetivo:**

La Encuesta Nacional de Calidad de Vida (ECV) 2021 muestra altos niveles de satisfacción con la vida entre las personas de 15 años o más, lo que podría indicar una mejor percepción del bienestar general, aunque esto no significa necesariamente una mejora en todas las áreas.

- **Disminución de la brecha con no étnicos:**

Según el Banco de la República, la brecha entre los afrocolombianos y los no étnicos en términos de calidad de vida es cada vez menor.

Desafíos que persisten:

- **Marginalidad y pobreza:**

La mayoría de la población indígena aún vive en condiciones de marginalidad, con acceso limitado a servicios básicos y una alta proporción de personas en pobreza.

- **Conflicto armado:**

El conflicto armado interno ha afectado significativamente la calidad de vida de los pueblos indígenas, generando desplazamiento y vulneración de derechos.

- **Discriminación y abandono institucional:**

Los pueblos indígenas siguen enfrentando situaciones de discriminación y abandono institucional, lo que dificulta el acceso a oportunidades y servicios.

En resumen:

La calidad de vida de los grupos étnicos en Colombia en 2025 presenta una situación mixta, con avances en algunas áreas pero persistentes desafíos en términos de pobreza, salud y derechos. Es fundamental seguir



trabajando en estrategias integrales que aborden las causas subyacentes de la marginalidad y promuevan el acceso a servicios básicos, oportunidades y el respeto a la diversidad cultural de los pueblos étnicos.

En 2025, se observa una serie de indicadores de calidad de vida en Colombia para los grupos étnicos, con algunas tendencias notables. La tasa de participación laboral (TGP) para los afrodescendientes (Negro, Afrodescendiente, Raizal y Palenquero) fue del 64,8%, mientras que para los indígenas fue del 66,4%. La pobreza rural sigue siendo alta, con 16,2% en la zona rural y en regiones como Orinoquía, Amazonía, Atlántica y Pacífica, mientras que la migración neta ha aumentado. Además, hay desafíos en la salud sexual y reproductiva, como se evidencia en la Encuesta Nacional de Demografía y Salud 2025 según el Ministerio de Salud y Protección Social.

Indicadores de Calidad de Vida:

- Participación Laboral:
- Afrodescendientes: TGP del 64,8%.
- Indígenas: TGP del 66,4%.
- Pobreza:
- Alta en la zona rural (16,2%).
- Persistencia en regiones como Orinoquía, Amazonía, Atlántica y Pacífica.
- Migración:
- Aumento de la migración neta (de 19 a 23 migrantes por cada mil habitantes entre 2015 y 2025).
- Salud Sexual y Reproductiva:
- La Encuesta Nacional de Demografía y Salud 2025 revela desafíos en este ámbito según el

Ministerio de Salud y Protección Social.

- Situación de los Pueblos Indígenas:
- A pesar de la firma del Acuerdo de Paz, la violencia persiste y afecta a los territorios indígenas.
- Desplazamientos forzados y confinamiento han afectado a más de 453 mil personas en 2022.
- El 58,3% de la población indígena vive en resguardos.
- El 41,7% restante ha migrado a centros urbanos.

Consideraciones Adicionales:

- La Comisión de la Verdad Colombia ha resaltado la importancia de los aportes de los pueblos indígenas en la construcción del país.
- El riesgo de exterminio físico y cultural persiste para los pueblos indígenas en Colombia.
- La violencia continúa siendo un desafío para los territorios indígenas.

En resumen, la situación de los grupos étnicos en Colombia en 2025 muestra una serie de desafíos en materia de calidad de vida, incluyendo la pobreza, la violencia contra los pueblos indígenas, la migración y los desafíos en salud sexual y reproductiva. Sin embargo, también hay indicadores de progreso en la participación laboral y el reconocimiento de la importancia de los pueblos indígenas en la construcción del país

Fuente:

https://www.google.com/search?q=estadisticas+de+calidad+de+vida+de+los+grupos+etnicos+en+colombia++2025&scasv=d62abcffb6debacc&rlz=1C1CHBD_esCO1098CO1098&biw=1536&bih=730&sxsrf=AE3TifOJebRufhiUjE4gKju4hHdeu1wdGQ%3A1748551489258&ei=Qcc4aMHL7zRwbkP7LH_iAs&ved=0ahUKEwiB8I3zxcnNAxW8aDABHezYH7EQ4dUDCBA&uact=5&oq=estadisticas+de+calidad+de+vida+de+los+grupos+etnicos+en+colombia++2025&gs_l=Eqxnd3Mtd2I6LXNcnAiR2VzdGFkaXN0aWNhcyBkZSBjYWxpZGFkIGRlIHZpZGEgZGUqbG9zIGdydXBvcyBldG5pY29zIGVulGNvbG9tYmlhICAYMDI1SOlrUKYEWQncAF4AZABAjgBtgGgAdQNqgEEMC4xM7gBA8gBAPgBAZgCAqAClqHCAgoQABiwa



Aeropuerto Internacional El Dorado Puerta 6 Vía CATAM.
Nueva Zona de Aviación hangar 19-CENAC DE AVIACIÓN
Mensajería electrónica - cenacaviacionejercito@gmail.com



SC6310-1



xjWBBhHwgIIEECMYJ8ICBRAAGO8FwgIIEAAygAQYogSYAwCIBqGQBgiSBwMxLiGgB-sUsgcDMC4xuAeSAclHBTauMS4xyAch&sclient=gws-wiz-serp

PERSONAS EN PROCESO DE REINTEGRACIÓN O REINCORPORACIÓN

Según la Agencia para la reincorporación y normalización, existen tres procesos a saber:

La reintegración regular:

Que contempla el abordaje integral de la persona en proceso de reintegración y su familia a través de ocho dimensiones (personal, familiar, salud, educativa, productiva, seguridad ciudadana y hábitat), que inciden en el desarrollo y fortalecimiento de capacidades conducentes al ejercicio autónomo de la ciudadanía en el marco legal.

La reintegración especial:

Que promueve la reintegración de las personas postuladas a la Ley 975 de 2005, una vez recobren su libertad efectiva mediante el acceso a los beneficios de acompañamiento psicosocial, formación académica y formación para el trabajo, promoviendo habilidades que les permita ser sostenibles en la legalidad y cumplir con los compromisos adquiridos con las víctimas en materia de reparación simbólica.

La reincorporación:

Según la Agencia para la reincorporación y normalización, existen tres procesos a saber: La reintegración regular, que contempla el abordaje integral de la persona en proceso de reintegración y su familia a través de ocho dimensiones (personal, familiar, salud, educativa, productiva, seguridad ciudadana y hábitat), que inciden en el desarrollo y fortalecimiento de capacidades conducentes al ejercicio autónomo de la ciudadanía en el marco legal; la reintegración especial que promueve la reintegración de las personas postuladas a la Ley 975 de 2005, una vez recobren su libertad efectiva mediante el acceso a los beneficios de acompañamiento psicosocial, formación académica y formación para el trabajo, promoviendo habilidades que les permita ser sostenibles en la legalidad y cumplir con los compromisos adquiridos con las víctimas en materia de reparación simbólica y la reincorporación mediante un proceso integral y sostenible excepcional y transitorio, que considere los intereses de la comunidad de las Farc-Ep en proceso de reincorporación, sus integrantes y sus familias orientado al fortalecimiento del tejido social en los territorios a la convivencia y la reconciliación entre quienes los habitan; así mismo al despliegue y el desarrollo de la actividad productiva y de la democracia local.



Aeropuerto Internacional El Dorado Puerta 6 Vía CATAM.
Nueva Zona de Aviación hangar 19-CENAC DE AVIACIÓN
Mensajería electrónica - cenacaviacionejercito@gmail.com



SC6310-1





Nota: Cifras con corte a enero de 2026

FUENTE:

[https://www.reincorporacion.gov.co/es/agencia/Documentos%20de%20ARN%20en%20Cifras/ARN en Cifras_corte abril 30 2025.pdf](https://www.reincorporacion.gov.co/es/agencia/Documentos%20de%20ARN%20en%20Cifras/ARN%20en%20Cifras_corte_abril_30_2025.pdf)

De acuerdo con las consultas realizadas en las diferentes fuentes anteriormente expuestas, no fue posible evidenciar que dentro de los diferentes grupos analizados exista información referente al ofrecimiento de los bienes objeto del presente proceso, por lo tanto, es posible concluir que en cuanto al artículo 34. PROMOCIÓN DEL DESARROLLO EN LA CONTRATACIÓN PÚBLICA, en donde establece que las entidades dispondrán de mecanismos que fomenten en la ejecución de los contratos estatales la provisión de bienes y servicios por población en pobreza extrema, desplazados por la violencia, personas en proceso de reintegración o reincorporación y sujetos de especial protección constitucional garantizando las condiciones de calidad y cumplimiento del objeto contractual; para el presente proceso de acuerdo con el análisis del sector y teniendo en cuenta el objeto del proceso no se dará aplicación debido a que los bienes a adquirir son especiales y específicos al tratarse de la "ADQUISICION EQUIPO TERRESTRE DE APOYO AERONAUTICO ETAA BAEMA-BAMAV1" de acuerdo con la justificación técnica siendo este proceso de gran importancia para el cumplimiento de la misión asignada al Ejército Colombiano y dado que no fue posible determinar tampoco si exista en el mercado personas naturales o jurídicas que tengan la calidad que establece el precitado artículo encaminado a que la ejecución del contrato resultante se realice con personas que acrediten las características poblacionales para la promoción del desarrollo en la contratación pública de que trata la Ley 2069 de 2020.

2.3.2.3 ORIGEN DE LOS BIENES

El MDN – EJERCITO NACIONAL-CENAC AVIACIÓN, realizó la respectiva consulta de la existencia de fabricantes nacionales de los bienes que, en el Registro de Productores y Bienes Nacionales, del Ministerio de Comercio, con el nombre comercial de los elementos, obteniendo el siguiente resultado:



Aeropuerto Internacional El Dorado Puerta 6 Vía CATAM.
Nueva Zona de Aviación hangar 19-CENAC DE AVIACIÓN
Mensajería electrónica - cenacaviacionejercito@gmail.com



SC0310-1



Productores de Bienes Nacionales

Razón Social NIT y Subpartida Arancelaria Subpartida Arancelaria Registros PN Históricos Descripción del Producto

Registros PBN Vigentes

Nombre técnico: Nombre comercial:

Mostrar entradas

Nit	Radicado	Razón Social	Partida Arancelaria	Tipo de bien	Nombre Técnico	Nombre Comercial	Ciudad plantas	Fecha de Vencimiento
No se encontraron registros								

Mostrando 0 a 0 de 0 resultados << < **1** > >>



Productores de Bienes Nacionales

Razón Social NIT y Subpartida Arancelaria Subpartida Arancelaria Registros PN Históricos Descripción del Producto

Registros PBN Vigentes

Nombre técnico: Nombre comercial:

Mostrar entradas

Nit	Radicado	Razón Social	Partida Arancelaria	Tipo de bien	Nombre Técnico	Nombre Comercial	Ciudad plantas	Fecha de Vencimiento
No se encontraron registros								

Mostrando 0 a 0 de 0 resultados << < **1** > >>



Productores de Bienes Nacionales

Razón Social NIT y Subpartida Arancelaria Subpartida Arancelaria Registros PN Históricos Descripción del Producto

Registros PBN Vigentes

Nombre técnico: Nombre comercial:

Mostrar entradas

Nit	Radicado	Razón Social	Partida Arancelaria	Tipo de bien	Nombre Técnico	Nombre Comercial	Ciudad plantas	Fecha de Vencimiento
No se encontraron registros								

Mostrando 0 a 0 de 0 resultados << < **1** > >>

Como se puede evidenciar, NO existen productores nacionales para los ítems indicados en la necesidad.



Aeropuerto Internacional El Dorado Puerta 6 Vía CATAM.
Nueva Zona de Aviación hangar 19-CENAC DE AVIACIÓN
Mensajería electrónica - cenacaviacionejercito@gmail.com



SC0310-1



2.4.1.3 ANÁLISIS Y ASPECTOS REGULATORIOS DESDE EL PUNTO DE VISTA JURÍDICO.

El objeto del presente proceso, a saber: "ADQUISICION EQUIPO TERRESTRE DE APOYO AERONAUTICO ETAA BAEMA-BAMAV1", es lícito y no contraviene normas de carácter público, el mismo existe en el Comercio y se encuentra determinado en su género. (Artículo 2.2.1.1.1.6.1 del Decreto 1082 de 2015, Deber de análisis de las Entidades Estatales), además el objeto está conforme al desarrollo de los procesos y procedimientos que permiten en forma continua y eficiente el cumplimiento de la misión del Ejército Nacional, y en especial de la aviación del Ejército. Así mismo, se traen a colación los artículos 1518 y 1519 del código civil, que rezan:

ARTICULO 1518. REQUISITOS DE LOS OBJETOS DE LAS OBLIGACIONES. No sólo las cosas que existen pueden ser objeto de una declaración de voluntad, sino las que se espera que existan; pero es menester que las unas y las otras sean comerciales y que estén determinadas, a lo menos, en cuanto a su género.

La cantidad puede ser incierta con tal que el acto o contrato fije reglas o contenga datos que sirvan para determinarla.

Si el objeto es un hecho, es necesario que sea física y moralmente posible. Es físicamente imposible el que es contrario a la naturaleza, y moralmente imposible el prohibido por las leyes, o contrario a las buenas costumbres o al orden público.

ARTICULO 1519. OBJETO ILÍCITO. Hay un objeto ilícito en todo lo que contraviene al derecho público de la nación. Así, la promesa de someterse en la república a una jurisdicción no reconocida por las leyes de ella, es nula por el vicio del objeto.

De conformidad al análisis del sector económico, es factible que se dé una participación plural de oferentes, por lo que, para el caso en concreto, podrán participar todas las personas naturales o jurídicas, de naturaleza pública o privada, de origen nacional o extranjero, individual o conjuntamente bajo las formas de asociación previstas en el artículo 7° de la Ley 80 de 1993 (consorcios o uniones temporales), consideradas legalmente capaces en las disposiciones legales colombianas y que no se encuentren inhabilitadas para contratar con el Estado, cuyo objeto y actividad deberán estar sujetas a la reglamentación propia del sector y la comercial colombiana.

Así mismo, atendiendo la naturaleza del objeto y el valor asignado en el presupuesto oficial para el presente proceso de selección el cual su monto supera la menor cuantía de la entidad para la actual vigencia fiscal 2026, conforme a la asignación de recursos y de acuerdo a la necesidad planteada por el comité técnico estructurador y la gerencia del proyecto, la modalidad del presente proceso de selección será la Licitación Pública, consagrada en el numeral 1 del artículo 2 de la Ley 1150 de 2007, concordante con lo establecido en el capítulo 2 DISPOSICIONES ESPECIALES DEL SISTEMA DE COMPRAS Y CONTRATACIÓN PÚBLICA la sección 1 MODALIDADES DE SELECCIÓN, subsección 1 LICITACIÓN PUBLICA del Decreto 1082 de 2015.

Los participantes, deberán ser legalmente capaces en las disposiciones legales colombianas y que no se encuentren inhabilitadas para contratar con el Estado, cuyo objeto y actividad deberán estar sujetas a la reglamentación propia del sector y la comercial colombiana. Las personas jurídicas nacionales y extranjeras deberán acreditar que su duración no será inferior a la del plazo del contrato a suscribir el presente proceso, y un año más.

El contrato resultante del presente proceso de selección será el contrato de compraventa, el cual es definido en el artículo 1849 del Código Civil, como *un contrato en que una de las partes se obliga a dar una cosa y la otra*



a pagarla en dinero. Aquélla se dice vender y ésta comprar. El dinero que el comprador da por la cosa vendida se llama precio.

Por otra parte es importante determinar que el objeto está conforme al desarrollo de los procesos y procedimientos que permiten en forma continua y eficiente el cumplimiento de la misión institucional, en satisfacción del interés general y la continua prestación del servicio público en el que dado su valor NO será limitado a MiPymes por cuanto sobrepasa el umbral publicado por Colombia Compra Eficiente (\$511.708.497) para el periodo (2026) con Información suministrada por el Ministerio de Comercio Industria y Turismo, vigente hasta el 31/12/2026 en donde se establecerá una ponderación entre calidad y precio a fin de realizar una selección objetiva, ajustada a la normatividad legal vigente.

El presente proceso se regirá con lo establecido en la Ley 2069 de 2020 "por medio del cual se impulsa el emprendimiento en Colombia", reglamentado por el Decreto 1860 de 2021 "Por el cual se modifica y adiciona el Decreto 1082 de 2015, Único Reglamentario del Sector Administrativo de Planeación Nacional, con el fin reglamentar los artículos 30, 31, 32, 34 y 35 de la Ley 2069 de 2020, en lo relativo al sistema de compras públicas y se dictan otras disposiciones".

Acorde al análisis del sector y en aplicación de la Ley 2069 de 2020 reglamentado por el Decreto 1860 de 2021, se establecerá los factores de desempate, la promoción del acceso a MiPymes, los criterios diferenciales y puntajes adicionales de los que tratan los artículos 31. CRITERIOS DIFERENCIALES PARA MIPYMES EN EL SISTEMA DE COMPRA PÚBLICA, 32 CRITERIOS DIFERENCIALES PARA EMPRENDIMIENTOS Y EMPRESAS DE MUJERES EN EL SISTEMA DE COMPRAS PÚBLICAS, 33. PROMOCIÓN DEL ACCESO DE LAS MIPYMES AL MERCADO DE COMPRAS PÚBLICAS, y 35. FACTORES DE DESEMPATE.

Por otra parte, si bien el Gobierno Nacional expidió la Ley 2479 del 15 de julio de 2025 "Por medio de la cual se crea el programa nacional de acompañamiento integral al egresado del sistema de protección del ICBF, se fortalece la oferta estatal, las redes de apoyo y se orientan acciones en procura de su desarrollo integra" – Ley de Hijos del Estado", donde el artículo 21 modificó el artículo 32 de la Ley 2069 de 2020 y el artículo 22 modificó el artículo 35 de la Ley 2069 de 2020.

Dentro del análisis realizado se tiene que como bien lo señala el párrafo 1 del artículo 21 de la Ley 2479 de 2025, la definición de emprendimiento, y empresa de jóvenes egresados del Sistema Protección del ICBF deberá ser reglamentado por el gobierno Nacional, no obstante, mediante concepto C-1119 de 2025 emitido por Colombia Compra Eficiente estableció: "Por otra parte, la tesis de la aplicación directa es procedente en el caso de lo establecido en el artículo 22 de la Ley 2479 de 2025 que adiciona una causal de desempate al artículo 35 de la Ley 2069 de 2020. Al respecto, tal y como lo ha reiterado esta Subdirección, el artículo 35 de la Ley 2069 de 2020 goza de aplicación directa desde la fecha de su promulgación, es decir, no requiere de una reglamentación previa como presupuesto para su eficacia", por lo tanto, para el presente proceso se aplicará dicho criterio de desempate, según el caso.

En cuanto al artículo 34. PROMOCIÓN DEL DESARROLLO EN LA CONTRATACIÓN PÚBLICA, en donde establece que las entidades dispondrán de mecanismos que fomenten en la ejecución de los contratos estatales la provisión de bienes y servicios por población en pobreza extrema, desplazados por la violencia, personas en proceso de reintegración o reincorporación y sujetos de especial protección constitucional garantizando las condiciones de calidad y cumplimiento del objeto contractual; para el presente proceso de acuerdo con el análisis del sector y teniendo en cuenta el objeto del proceso no se dará aplicación debido a que los bienes a adquirir son especiales y específicos para el sector del aeronáutico de acuerdo con la justificación técnica siendo este proceso de gran importancia para el cumplimiento de la misión asignada a la Aviación del Ejército Colombiano.



Así mismo, de conformidad con lo establecido en el Decreto 0287 de 2026, en especial lo dispuesto en el artículo 2.2.1.2.4.2.7.3 - *Incorporación de criterios habilitantes diferenciales en favor de los emprendimientos y empresas de personas con discapacidad*, la Entidad aplicará de manera obligatoria el criterio diferencial en el presente proceso, con el fin de promover la participación de emprendimientos y empresas de personas con discapacidad con domicilio en el territorio nacional.

En cumplimiento del carácter imperativo de la norma, dicho criterio será incorporado de forma efectiva y transversal, garantizando la adopción de medidas diferenciadas que promuevan la inclusión y materialicen el principio de igualdad real y efectiva, conforme a los lineamientos establecidos en la normatividad vigente y de obligatorio acatamiento para todas las entidades estatales.

Por lo anterior, para el presente proceso de selección se incorpora como requisito habilitante diferencial el porcentaje de la garantía de seriedad de la oferta. Para demostrar el cumplimiento de este requisito habilitante, deberán cumplir con lo establecido en el pliego de condiciones y en el Decreto 0287 del 19 de marzo de 2026.

Finalmente, los proponentes deben cumplir con la normatividad vigente sobre normas contractuales y comerciales destinadas al objeto contractual, entre otras las siguientes:

NORMATIVIDAD APLICABLE

NORMA	DETALLE
Constitución Política de Colombia	Norma Superior
Código de Comercio	Decreto 410 de 1971
Código Civil Colombiano	Ley 57 de 1887
Código General del Proceso	Ley 1564 de 2012
Código de Procedimiento Administrativo y de lo Contencioso Administrativo	Ley 1437 de 2011
Estatuto Tributario	Decreto 624 de 1989 Modificado por el Decreto Nacional 3258 de 2002, y las Leyes 383 de 1997, 488 de 1998 y 863 de 2003; y sus decretos reglamentarios.
Ley 1819 de 2016.	Por medio de la cual se adopta una reforma tributaria Estructural, se fortalecen los mecanismos para la lucha contra la evasión y la elusión fiscal, y se dictan otras disposiciones.
Ley 80 de 1993	Estatuto General de la Contratación
Ley 100 de 1993	Por la cual se crea el Sistema de Seguridad Social Integral
Ley 1150 de 2007	Por medio de la cual se introducen medidas para eficiencia y la transparencia en la Ley 80 de 1993.
Ley 1474 de 2011	Estatuto Anticorrupción
Decreto Ley 0019 de 2012	Por el cual se dictan normas para suprimir o reformar regulaciones, procedimientos y trámites innecesarios existentes en la Administración Pública.
Ley 1712 de 2014	Por medio de la cual se crea la Ley de Transparencia y del Derecho de Acceso a la Información Pública Nacional y se dictan otras disposiciones".
Ley 1882 de 2018	Por la cual se adicionan, modifican y dictan disposiciones orientadas a fortalecer la contratación pública en Colombia, la ley de infraestructura y se dictan otras disposiciones
Ley 1918 de 2018	Por medio de la cual se establece el régimen de inhabilidades a quienes hayan sido condenados por delitos sexuales cometidos contra menores, se crea el registro de inhabilidades y se dictan otras disposiciones.
Ley 2010 de 2019	Por medio de la cual se adoptan normas para la promoción del crecimiento económico, el empleo, la inversión, el fortalecimiento de las finanzas públicas y la progresividad, equidad y eficiencia del sistema tributario, de acuerdo con los objetivos



NORMA	DETALLE
	que sobre la materia impulsaron la ley 1943 de 2018 y se dictan otras disposiciones
Ley 2014 de 2019.	Por medio de la cual se regulan las sanciones para condenados por corrupción y delitos contra la administración pública, así como la cesión unilateral administrativa del contrato por actos de corrupción y se dictan otras disposiciones.
Ley 1952 de 2019.	Por medio de la cual se expide el Código General Disciplinario, se derogan la Ley 734 de 2002 y algunas disposiciones de la Ley 1474 de 2011, relacionadas con el derecho disciplinario.
Ley 594 de 2000.	Por medio de la cual se dicta la Ley General de Archivos y se dictan otras disposiciones.
Ley 2069 de 2020	Por la cual se impulsa el emprendimiento en Colombia
Ley 2040 de 2020.	Por medio de la cual se adoptan medidas para impulsar el trabajo para adultos mayores y se dictan otras disposiciones
Ley 2080 de 2021	Por medio de la cual se reforma el Código de Procedimiento Administrativo y de lo Contencioso Administrativo -Ley 1437 de 2011- y se dictan otras disposiciones en materia de descongestión en los procesos que se tramitan ante la jurisdicción
Ley 2160 de 2021	Por medio del cual se modifica la ley 80 de 1993 y la ley 1150 de 2007
Ley 2195 de 2022	Por el cual se adoptan medidas en materia de transparencia, prevención y lucha contra la corrupción.
Ley Estatutaria 2097 del 2 de julio de 2021	Por medio de la cual se crea el registro de deudores alimentarios morosos (REDAM) y se dictan otras disposiciones.
Ley 2213 de 2022.	Por medio de la cual se establece la vigencia permanente del decreto legislativo 806 de 2020 y se adoptan medidas para implementar las tecnologías de la información y las comunicaciones en las actuaciones judiciales, agilizar los Procesos judiciales y flexibilizar la atención a los Usuarios del servicio de justicia y se dictan otras disposiciones.
Ley 2294 de 2023	Por el cual se expide el plan nacional de desarrollo 2022- 2026 "Colombia potencia mundial de la vida"
Ley 2479 de 2025	Por medio de la cual se crea el Programa Nacional de Acompañamiento Integral al Egresado del Sistema de Protección del ICBF, se fortalece la oferta estatal, las redes de apoyo y se orientan acciones en procura de su desarrollo integral - Ley hijos del Estado.
Ley 2481 del 16 de julio de 2025	Por medio de la cual se establece el marco normativo de las escuelas normales superiores como instituciones de educación preescolar, básica, media y autorizadas para la oferta de educación superior y se establecen otras disposiciones.
Decreto 2106 de 2019 (Modificado por Ley 2079 de 2021 y Decreto 635 de 2023)	Por el cual se dictan normas para suprimir o reformar regulaciones, procedimientos y trámites innecesarios existentes en la Administración Pública
Decreto 1082 de 2015	Decreto Reglamentario Contratación Pública.
Decreto 1072 de 2015	Decreto Único Reglamentario del Sector Trabajo.
Decreto 1625 de 2016	Por medio del cual se expide el Decreto Único Reglamentario en materia tributaria
Decreto 399 de 2021	"Por el cual se modifican los artículos 2.2.1.1.2.1.1., 2.2.1.2.1.3.2. Y 2.2.1.2.3.1.14. y se adicionan unos párrafos transitorios a los artículos 2.2.1.1.1.5.2., 2.2.1.1.1.5.6. y 2.2.1.1.1.6.2. del Decreto 1082 de 2015, Único Reglamentario del Sector Administrativo de Planeación Nacional".
Decreto 680 de 2021	Por el cual se modifica parcialmente el artículo 2.2.1.1.1.3.1. y se adiciona el artículo 2.2.1.2.4.2.9. al Decreto 1082 de 2015, Único Reglamentario del Sector Administrativo de Planeación Nacional, en relación con la regla de origen de servicios en el Sistema de Compra Pública
Decreto 455 de 2021	Por lo cual se reglamentan los artículos 35, 38, 40, 40-1, 41, 81, 81-1 y 118 del Estatuto Tributario y se sustituyen unos artículos del Título 1 de la Parte 2 del Libro 1 del Decreto 1625 de 2016 Único reglamentario en materia tributario.



SC0310-1



NORMA	DETALLE
Decreto 438 de 2021	Por el cual se modifica el Capítulo 1 del Título 2 de la Parte 2 del Libro 2 del Decreto 1082 de 2015, Único Reglamentario del Sector Administrativo de Planeación Nacional
Decreto 1860 de 2022	Por el cual se modifica y adiciona el Decreto 1082 de 2015, Único Reglamentario del Sector Administrativo de Planeación Nacional, con el fin reglamentar los artículos 30, 31, 32, 34 Y 35 de la Ley 2069 de 2020, en lo relativo al sistema de compras públicas y se dictan otras disposiciones.
Decreto 1042 de 2022	Por el cual se realiza la depuración del Decreto 1082 de 2015, Único Reglamentario del Sector Administrativo de Planeación Nacional.
Decreto 0142 de 2023	Por el cual se modifica y adiciona el Decreto 1082 de 2015, Único Reglamentario del Sector Administrativo de Planeación Nacional para promover el acceso al sistema de Compras Públicas de las Mipymes, las Cooperativas y demás entidades de la economía solidaria, se incorporan criterios sociales y ambientales en los Procesos de Contratación de las Entidades Estatales, se incluye el Título de emprendimiento comunal y se dictan otras disposiciones.
Decreto 1600 de 2024	Por el cual se modifica el Capítulo 1 y 3 del Título 4 de la Parte 1 del Libro 2 de Decreto 1081 de 2015, Decreto Reglamentario Único del Sector Presidencia de la República, en lo relacionado con las Subcomisiones Técnicas de la Comisión Nacional de Moralización y la Estrategia Nacional de Lucha Contra la Corrupción
Decreto 199 de 2024	Por el cual se establece el Plan de Austeridad del Gasto 2024 para los órganos que hacen parte del Presupuesto General de la Nación
Decreto 1477 del 30 de diciembre de 2025	Por medio del cual se decreta el presupuesto de rentas y recursos de capital y el presupuesto de gastos para la vigencia fiscal del 1 de enero al 31 de diciembre de 2026.
Decreto 287 del 19 de marzo de 2026	<i>"Por el cual se modifican los artículos 2.2.1.2.4.2.6., 2.2.1.2.4.2.7. Y 2.2.1.2.4.2.8. del Decreto 1082 de 2015, Único Reglamentario del Sector Administrativo de Planeación"</i>
Circular Externa Única. Versión 03 del 27 de diciembre de 2023.	(CCE-EICP-MA-06) Colombia Compra Eficiente
Guía de elaboración de Estudios del Sector	GEES versión 02 del 15 de agosto de 2025 Colombia Compra Eficiente https://www.colombiacompra.gov.co/wp-content/uploads/2025/08/Guia-para-la-elaboracion-de-estudios-del-sector-Original-Firmado.pdf
Guía de contratación pública sostenible y socialmente responsable	(diciembre de 2024) Colombia Compra Eficiente.
Guía para el manejo de ofertas artificialmente bajas en Procesos de Contratación	(CCE-EICP-GI-27 Versión: 01 Fecha: 16-12-2024) Colombia Compra Eficiente.
Guía para incentivar la participación de las mujeres	(CCE-EICP-GI-28 Versión: 01 Fecha: 17-12-2024) Colombia Compra Eficiente.
Guía para el control social a la contratación en la gestión pública. Versión 1.	(Versión 1 30/09/2020) Colombia Compra Eficiente.
Manual para el Manejo de los acuerdos Comerciales en Procesos de Contratación	Código CCE-EICP-MA-07 de fecha 08/11/2024, Colombia Compra Eficiente.
Protocolo de indisponibilidad SECOP II.	(CCE-SEC-GI-14) Colombia Compra Eficiente
Manual para la identificación y cobertura del riesgo en los procesos de contratación.	(M-ICR-01) Colombia Compra Eficiente
Manual para determinar y verificar los requisitos habilitantes en los procesos de contratación	(RHPC-Versión 3 del 29-09-2023) Colombia Compra Eficiente.
CONPES 3714	Del riesgo previsible en el marco de la política de contratación pública.



NORMA	DETALLE
CONPES 3522	
Resolución 4322 del 23 de octubre de 2023	Por la cual se adopta la política sectorial de Cooperación industrial y Social – Offset, (cuando aplique).
Resolución No. 4797 del 25 de noviembre de 2023	Por la cual se crea el Comité de seguimiento y evaluación a la política sectorial de Cooperación industrial y Social – Offset, (cuando aplique)
Resolución No. 062 del 15 de enero de 2024	Por la cual se adopta el Manual de implementación de la política sectorial de Cooperación industrial y Social – Offset, (cuando aplique)
Resolución No. 002 del 19 de enero de 2024	Se emiten instrucciones ministeriales para el cumplimiento de la política de Cooperación Industrial y Social OFFSET. (CUANDO APLIQUE)
Normas Técnicas	MANUAL OPERACIÓN Y SERVICIO ITW GSE 7400 JetEx mobile 28 VDC GPU MANUAL OPERADOR ITW GSE 7400 JetEx mobile 28 VDC GPU MANUAL DE MANTENIMIENTO Y OPERACIÓN ITW GSE 7400 JetEx mobile 28 VDC GPU MANUAL DE OPERACIÓN Y PARTES ITW GSE 7400 JetEx mobile 28 VDC GPU MANUAL DE OPERACIÓN Y MANTENIMIENTO ITW GSE 7400 JetEx mobile 28 VDC GPU MANUAL DE OPERACIÓN GENERADOR ITW GSE 7400 JetEx mobile 28 VDC GPU MANUAL OPERACIÓN Y SERVICIO PLANTA AUXILIAR AERONAUTICA 7400- 160 Kwh 400 HZ – 115/200V - 90 kVA MANUAL OPERADOR PLANTA AUXILIAR AERONAUTICA 7400- 160 Kwh 400 HZ 115/200V - 90 kVA MANUAL DE MANTENIMIENTO Y OPERACIÓN PLANTA AUXILIAR AERONAUTICA 7400- 160 Kwh 400 HZ – 115/200V - 90 kVA MANUAL DE OPERACIÓN Y PARTES PLANTA AUXILIAR AERONAUTICA 7400-160 Kwh 400 HZ – 115/200V - 90 kVA MANUAL DE OPERACIÓN Y MANTENIMIENTO PLANTA AUXILIAR AERONAUTICA 7400- 160 Kwh 400 HZ – 115/200V - 90 kVA MANUAL DE OPERACIÓN GENERADOR PLANTA AUXILIAR AERONAUTICA 7400-160 Kwh 400 HZ – 115/200V - 90 kVA MANUAL OPERACIÓN Y SERVICIO PLANTA EXTERNA TIER 4, 28.5 DIESEL GPU (28.5 VDC, 600 CONTINUOUS, 2,000 AMP MANUAL OPERADOR PLANTA EXTERNA TIER 4, 28.5 DIESEL GPU (28.5 VDC, 600 CONTINUOUS, 2,000 AMP MANUAL DE MANTENIMIENTO Y OPERACIÓN PLANTA EXTERNA TIER 4, 28.5 DIESEL GPU (28.5 VDC

3. ESPECIFICACIONES TÉCNICAS DE OBLIGATORIO CUMPLIMIENTO Y ADICIONALES DE OBLIGATORIO CUMPLIMIENTO.

Los aspectos técnicos de obligatorio cumplimiento son todos aquellos que por sus características especiales requieren de una exigencia particular de cumplimiento que no pueden obviarse, por lo tanto, son de carácter obligatorio. El proponente debe manifestar que cumple y se compromete al cabal cumplimiento de las especificaciones técnicas requeridas a continuación:

3.1. ESPECIFICACIONES TÉCNICAS DE OBLIGATORIO CUMPLIMIENTO



Aeropuerto Internacional El Dorado Puerta 6 Vía CATAM.
 Nueva Zona de Aviación hangar 19-CENAC DE AVIACIÓN
 Mensajería electrónica - cenacaviacionejercito@gmail.com



SC0310-1

Los aspectos técnicos de obligatorio cumplimiento son todos aquellos que por sus características especiales requieren de una exigencia particular y son de carácter obligatorio.

A. ADQUISICIÓN EQUIPO TERRESTRE DE APOYO AERONÁUTICO BAEMA				
BAEMA				
ÍTEM	EQUIPO	DESCRIPCIÓN DEL EQUIPO	UNIDAD DE MEDIDA	CANTIDAD EQUIPO
1		<p>PLANTA AUXILIAR AERONÁUTICA SPECIFICATIONS MODELO 7400 JetEx mobile 28 VDC eGPU "Entrada • Potencia del cargador: 15 kW @ 3 fases 5 kW @ 1 fase</p> <ul style="list-style-type: none"> • Rango de voltaje de entrada del cargador: 3 fases @ 260–530 V / 45–65 Hz 1 fase @ 170-300 V / 45-65 Hz • Fusible máximo previo: 50 A Salida: Actual: 600 A de forma continua • Capacidad de arranque del motor: 2400 A Voltaje: 28 VCC (o según ajuste) • Ondulación: menos del 2% a plena carga • Regulación de voltaje: <0.5% desde sin carga hasta plena carga • Compensación de voltaje: 3 V @ 600 A Manual o retroalimentación de voltaje vía interbloques Características/Equipamiento estándar • Baliza* para operación/carga • Baliza* para advertencia/batería baja incl. sirena *Color: especificar amarillo, azul, rojo o verde • Carga simultánea mientras se suministra energía de 28 VCC Opciones Estándar Disponibles • Cable de entrada y enchufe según las especificaciones del cliente • Barra de remolque con ojo de remolque DIN40 • Monitoreo a través de GSM/GPS • Clase de protección: IP55 (sección electrónica) • Sobretensión/sub tensión en entrada/salida • Sobre temperatura • Error de voltaje interno • Cortocircuito en la salida • Desconexión en caso de: <ul style="list-style-type: none"> • U<20 VCC por más de 4 segundos • U>32 VCC por más de 4 segundos • U>40 VCC por más de 150 ms" 	UNIDAD	4
2		<p>PLANTA MÓVIL 115 VOLTIOS 7400 - 90 kVA EGPU</p> <p>Salida</p> <ul style="list-style-type: none"> • Potencia nominal: 90 kVA; Factor de Potencia Unitario • Voltaje: 3 x 115/200 V • Frecuencia: 400 Hz ±0.1% • Factor de potencia: 0.7 retrasado a 0.95 adelantado • Regulación de voltaje: <0.5% para cargas equilibradas y hasta 30% para cargas desequilibradas • Recuperación de voltaje: Δ<8% y tiempo de recuperación <10 ms para cambio de carga del 100% • Contenido armónico total: <2% en carga lineal (típicamente 1.5%) <2% en carga no lineal según ISO 1540 • Factor de cresta: 1.414 ±3% • Modulación de voltaje: <1.0% • Simetría del ángulo de fase: 	UNIDAD	6

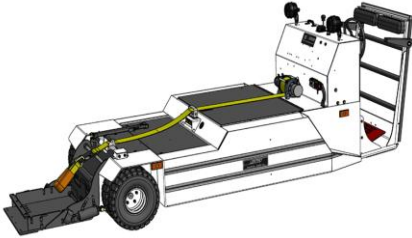
		<p>120° ±1° para cargas equilibradas 120° ±2° para cargas con 30% de desequilibrio</p> <p>Protección</p> <ul style="list-style-type: none"> • Clase de protección: IP55 • Transferencia de energía sin interrupciones • Sobretensión/sub tensión en la salida • Sobrecarga • Temperatura interna alta • Error de voltaje de control • Cortocircuito en la salida • Bloqueo por inserción de enchufe • Supervisión del voltaje del neutro • Desplazamiento del voltaje del neutro • Supervisión de la corriente de fuga <p>Varios</p> <ul style="list-style-type: none"> • MTTR: máx. 20 minutos • Color: RAL 7035, gris claro (estándar) <p>Remolque: RAL 7043, gris tráfico</p> <p>Cubierta trasera: Pantone 2393, azul Cleantech</p> <p>PLANTA AUXILIAR AERONAUTICA 7400- 90KVA, 400 HERTZ 115/200V-90-Kva. Las siguientes opciones son solo para fuselaje estrecho, 28 V CC / 600 A ARU (Unidad Rectificadora Automática) Uso simultáneo 45 kW (CA)</p> <ul style="list-style-type: none"> • Capacidad de alimentar el 7400 desde otro GPU en caso de tiempos de preparación inesperadamente largos • Módulo extensor de alcance • Hueco para montacargas para transporte 		
B. ADQUISICIÓN EQUIPO TERRESTRE DE APOYO AERONAUTICO BAMAV1				
BAMAV 1				
ÍTEM	EQUIPO	DESCRIPCIÓN DEL EQUIPO	UNIDAD DE MEDIDA	CANTIDAD EQUIPOS
3		<p>Remolcador eléctrico sin barra de arrastre con capacidad de 30 000 lb CAPACITY, vehículo especializado de apoyo en tierra, utilizado en aeropuertos para mover aviones sin usar una barra de remolque tradicional. El equipo agarra y levanta directamente las ruedas delanteras (tren de nariz) del avión para desplazarlo de forma segura y eficiente.</p> <ul style="list-style-type: none"> • 2 años de garantía • Cilindros de elevación hidráulica doble para subir y bajar la base de la rueda de morro • Robusto motor de ciclo de trabajo continuo de 6 caballos de fuerza, 48 V con controlador lógico digital • Transmisión de potencia de dos velocidades • Fuente de alimentación incorporada de 12-24-28/30 V para ayudar a arrancar los motores de los aviones • Ocho baterías de 6 V de ciclo profundo (eJP-3) y 16 (eJP-3L) (recarga completa en 8 horas) • Cargador de batería a bordo (eJP-3), cargador de batería independiente (eJP-3L - cargador pedido por separado) • cabrestamo manual de dos velocidades • La plataforma del operador acomoda al operador y a un pasajero • Frenado regenerativo a través del control del motor • Marco de acero soldado de calibre pesado • Dos faros delanteros y traseros y luz estroboscópica ámbar • Recubrimiento de goma en la placa superior de diamante de aluminio • Sistema de riego de baterías 	UNIDAD	1

<p>4</p>		<p>Un tractor de remolque sin barra con capacidad de hasta 85 000 lb (38 555 kg MTOW) equipos especializados de apoyo en tierra (GSE) diseñados para mover aeronaves turbohélice y jets ejecutivos de mayor peso, ideales para retrocesos y remolque de aeronaves turbohélice y la mayoría de los jets ejecutivos de largo alcance. Las ruedas delanteras de la aeronave están aseguradas con una cuna de plataforma giratoria con sensor de par y una correa de nailon suave, lo que elimina las barras de remolque y ayuda a evitar la complejidad de los sistemas de captura rígida, comunes en muchos tractores sin barras de remolque. Su potencia totalmente eléctrica y su radio de giro reducido convierten al tractor de remolque ideal para operadores corporativos, FBO medianos, helicópteros militares, fabricantes de equipos originales (OEM) de aeronaves y aerolíneas regionales. Los tractores de remolque</p> <ul style="list-style-type: none"> • Energía eléctrica, bajo mantenimiento, operaciones con cero emisiones • El sistema patentado de cuna y correa ayuda a controlar el desgaste del tren de aterrizaje • El radio de giro estrecho ayuda a crear un espacio operativo pequeño y ayuda a maximizar la utilización del hangar. • La operación por una sola persona ayuda a respaldar a la fuerza laboral y administrar los costos de capacitación • Chasis especialmente diseñado: gran capacidad de remolque, perfil bajo, tracción, funcionamiento en interiores y exteriores. • Los diagnósticos a bordo muestran códigos de falla, estado de carga de la batería, etc. • Sin sistema de captura rígida: las aeronaves no quedan atrapadas en mecanismos de captura rígida • Cargador de vehículo externo • Adaptadores de remolque de alta elevación personalizados: reducen la altura de la cola de la aeronave para operaciones en hangares • Chasis extendido (81,3 cm/32 pulgadas) para un gran espacio libre entre la nariz y los radomos • Unidad de alimentación de tierra (GPU de 28 V CC) • Alimentación de agua de batería de un solo punto • Cargador externo para vehículo, gabinete para todo tipo de clima, Pasador/pasador de barra de tiro para remolques de helicópteros y aviones comerciales 	<p>UNIDAD</p>	<p>1</p>
<p>5</p>		<p>PLANTA EXTERNA TIER 4, 28.5 DIESEL GPU (28.5 VDC, 600 CONTINUOUS, 2,000 AMP Impulsado por el galardonado motor electrónico con controles electrónicos de máxima autoridad para un control más preciso del rendimiento del motor Intervalos de servicio extendidos usando filtros y lubricantes de servicio extendidos, hasta 500 horas entre servicios programados. El motor funciona con diésel de ultra bajo contenido en Azufre Separador de combustible/agua con sensor de agua en combustible e indicador electrónico Gran depósito de combustible de polietileno de alta densidad reticulado de 35 galones para 26 + horas de uso. Aviso de bajo combustible y sin sistema de apagado Apagado por baja presión de aceite y alta temperatura del motor, comúnmente indicada como (protección LOP/HET) Circuitos de control y arranque de 12 voltios para facilitar el arranque en clima frío PLANTA EXTERNA TIER 4, 28.5 DIESEL GPU (28.5 VDC, 600 CONTINUOUS, 2,000 AMP Control automático de bujías incandescentes para arranque en clima frío El módulo de Pantalla Digital y Diagnóstico (DDD) de motores grandes, es una herramienta multifunción para visualizar parámetros del motor y códigos de fallo Apagado automático del motor con retraso de 60 segundos para protección del turbo Garantía de motor de 3 años Potente alternador de 38 kW, rectificador y filtro de ripple para una salida de corriente continua ultra baja Rodamiento único sin mantenimiento y de larga duración Acumulación y protección automática de voltaje Control de corriente de salida de salida ajustable, 2.000 amperios picos, salida</p>	<p>UNIDAD</p>	<p>1</p>

		<p>continua de 600 amperios El sistema de detección de voltaje en cabeza de cable y el sistema de compensación de caída de tensión en salida aseguran que se suministre toda la potencia a las aeronaves Circuito de bloqueo de cabeza de cable de avión Cableado y código de colores conforme a CE, NFPA y NEC, Cable de salida DC de 30 pies (9,1 m) Unidad duradera, compacta, maniobrable, montada en remolque con dirección en la quinta rueda Freno de fricción en las ruedas delanteras para simplificar Chapa metálica recubierta en polvo resistente a la intemperie para prevenir la corrosión. Luces de esquina y luz de chimenea Grandes bandejas para cables para facilitar el almacenamiento de cables.</p>		
--	--	--	--	--

Nota: Las imágenes incluidas son de referencia.

3.2 ESPECIFICACIONES TÉCNICAS ADICIONALES DE OBLIGATORIO CUMPLIMIENTO

ESPECIFICACIÓN	DESCRIPCIÓN
<p>CONDICIÓN DE LOS ELEMENTOS</p>	<p>A) Todos los equipos, conjuntos, accesorios y demás necesarios serán suministrados por el contratista conforme a los números de parte estipulados en las especificaciones técnicas de obligatorio cumplimiento; de la misma manera la condición NUEVO DE FABRICA.</p> <p>B) Los equipos suministrados deben tener placa de identificación original de fabricante en donde se describa el número de parte, serie y modelo de la descripción.</p> <p>C) Para aquellos ítems que por alguna razón requieran ser importados, el contratista asumirá los costos en su totalidad referentes a fletes, aranceles, seguros, transporte, diferencial cambiario y otros adicionales que surjan con ocasión del mismo.</p> <p>D) En el evento que la casa fabricante o distribuidores descontinúen un ítem o realicen cambios en la referencia de alguno de los bienes descritos en las especificaciones técnicas de obligatorio cumplimiento, estos podrán ser modificados o reemplazados por una referencia con iguales o mejores especificaciones técnicas exigidas, para lo anterior se deberá informar al supervisor con la documentación y nuevas especificaciones de la casa fabricante para que sean avalados por el comité técnico especialista del equipo ETAA y poder recibirlos.</p> <p>En caso de presentarse este evento, el valor a facturar para el ítem al cual se entregue una referencia de iguales o superiores características al solicitado, este no podrá ser superior y no podrá ser modificado en ninguna circunstancia. El contratista asumirá la diferencia en caso de presentarse esta situación.</p>
<p>SUSTITUCIÓN POR EQUIPOS DE MAYOR ESPECIFICACIÓN</p>	<p>En la eventualidad de que el equipo ofertado se encuentre descontinuado u obsoleto, el contratista podrá suministrar un equipo de superiores características técnicas y operativas, siempre que cuente con la viabilidad previa por parte del supervisor, comité técnico, económico y jurídico, para garantizar la compatibilidad con los procesos de mantenimiento y operación, y aporte la documentación técnica comparativa (fichas técnicas, manuales y certificaciones) que respalde la mejora y asegure la trazabilidad contractual.</p>
<p>DOCUMENTACIÓN TÉCNICA</p>	<p>Los ítems que requieran instalación deberán ser realizada por el contratista con el fin de hacerse responsable con la garantía de su funcionamiento y se entregará un informe de pruebas de los ítems anteriormente mencionados.</p> <p>Los ítems que tengan accesorios deberán ser entregados en documento explícito y con su debida referencia de cada uno de ellos. En el caso de que alguno de los equipos requiera ser calibrado esta no podrá tener un certificado superior a tres (3) meses al momento de la recepción. Todos los equipos, vendrán con sus correspondientes manuales de operación, mantenimiento, partes y documentación de seguridad, así como</p>



	cualquier documentación técnica que el fabricante determine para conocimiento y aplicación por parte de los operadores.
TRAZABILIDAD Y CERTIFICADOS DE ORIGEN	El contratista debe garantizar la trazabilidad de todos los ítems y accesorios solicitados, entregando la documentación técnica correspondiente en original o copia autenticada de cada uno de los elementos. Esta documentación incluirá: Trazabilidad del origen del componente mediante documentos comerciales que permitan determinar su adquisición. Certificado de calibración (no mayor a 3 meses) para equipos de medición, si aplica. Certificado de garantía emitido por el fabricante. Entregar documentos originales o copias autenticadas.
MANUALES Y DOCUMENTOS TÉCNICOS	Todos los equipos de acuerdo con lo estipulado por el fabricante deben traer los documentos técnicos expedidos por el fabricante los cuales deben ser entregados simultáneamente con la entrega de los bienes para garantizar que los operadores conozcan y mantengan actualizada la biblioteca técnica de los equipos objeto del presente proceso, así: 1. Manuales de usuario (operador) 2. Manual de mantenimiento, servicio y/o verificación NOTA: Documentación debe ser aportada en medio físico y magnético
ASPECTOS DE SEGURIDAD Y EMBALAJE	Los equipos deben estar perfectamente embalados y preservados conforme a las especificaciones técnicas exigidas por el fabricante de estas; lo anterior con el fin de garantizar su preservación y conservación sin afectación de sus condiciones técnicas al momento de ser almacenadas por la Aviación del Ejército.
APLICACIÓN DE LA DIRECTIVA 34	El contratista se obliga con el acta de recibo a satisfacción a entregar completamente diligenciado al supervisor del contrato el formato anexo cláusula contractual de catalogación para aquellos ítems que no tiene código OTAN.
CRONOGRAMA DE ENTREGA	El contratista deberá entregar al supervisor del contrato el cronograma estimado de entrega para los bienes adjudicados, que no supere el plazo de ejecución.
CATÁLOGOS Y/O FICHAS TÉCNICAS	El oferente deberá adjuntar junto con la oferta los catálogos y/o fichas técnicas de los equipos a entregar donde se evidencien las especificaciones técnicas de los mismos.
CONDICIONES DE SOPORTE TÉCNICO Y ACCESIBILIDAD DE REPUESTOS	El contratista debe garantizar que los equipos cuenten con disponibilidad de repuestos y centros de mantenimiento locales. Se debe asegurar la existencia de proveedores que ofrezcan servicios de reparación oportunos y confiables disminuyendo el tiempo de inactividad, asegurando eficiencia operativa y durabilidad de los equipos.
COSTOS LOGÍSTICOS	Los costos logísticos generados por la ejecución del contrato, tales como desplazamiento de los bienes, combustibles, fletes, viáticos y demás trámites de orden administrativo serán asumidos por el contratista. El contratista será responsable por el traslado, custodia, manejo, fletes, seguros y demás erogaciones, hasta la entrega, instalación y puesta en funcionamiento de los bienes a adquirir.

4. MODALIDAD DE SELECCIÓN DEL CONTRATISTA, INCLUYENDO LOS FUNDAMENTOS JURÍDICOS QUE SOPORTAN SU SELECCIÓN.

Atendiendo la naturaleza del objeto del presente proceso, el valor asignado en el presupuesto oficial para el presente proceso de selección el cual su monto supera la menor cuantía de la entidad para la actual vigencia fiscal 2026 conforme a la asignación de recursos y de acuerdo a la necesidad planteada por el comité técnico estructurador y la gerencia del proyecto, se dará estricto cumplimiento a las disposiciones legales establecidas en el marco



Aeropuerto Internacional El Dorado Puerta 6 Vía CATAM.
Nueva Zona de Aviación hangar 19-CENAC DE AVIACIÓN
Mensajería electrónica - cenacaviacionejercito@gmail.com



SC8310-1



normativo, en especial la normatividad que rige la contratación estatal como lo es la Ley 80 de 1993 que señala en su artículo 24 el principio de transparencia, y con el propósito de garantizar la pluralidad de los oferentes, la modalidad del presente proceso de selección será la **Licitación Pública**, consagrada en el numeral 1 del artículo 2 de la Ley 1150 de 2007, que preceptúa:

"... ARTÍCULO 2º. De las modalidades de selección. La escogencia del contratista se efectuará con arreglo a las modalidades de selección de licitación pública, selección abreviada, concurso de méritos y contratación directa, con base en las siguientes reglas:

*1. **Licitación pública.** La escogencia del contratista se efectuará por regla general a través de licitación pública, con las excepciones que se señalan en los numerales 2, 3 y 4 del presente artículo.*

Cuando la entidad estatal así lo determine, la oferta en un proceso de la licitación pública podrá ser presentada total o parcialmente de manera dinámica mediante subasta inversa, en las condiciones que fije el reglamento."

Lo expuesto concordante con lo establecido en el capítulo 2 DISPOSICIONES ESPECIALES DEL SISTEMA DE COMPRAS Y CONTRATACIÓN PÚBLICA la sección 1 MODALIDADES DE SELECCIÓN, subsección 1 LICITACIÓN PÚBLICA del Decreto 1082 de 2015.

Por lo anterior, y atendiendo a que los mismos deben ser adquiridos a través de la verificación de requisitos de precio y calidad que puedan ser ponderados para obtener la oferta más favorable para la entidad, el procedimiento de selección a aplicar debe ser el de Licitación Pública, regulado por el numeral 1 del artículo 2 de la Ley 1150 de 2007 y el artículo 2.2.1.1.2.2.2.del Decreto 1082 de 2015.

NOTA: Las normas actualmente vigentes que resulten pertinentes de acuerdo con la Ley Colombiana, se presumirán conocidas por todos los interesados y proponentes.

4.1. NORMATIVIDAD APLICABLE AL PROCESO

La normatividad aplicable para el presente proceso se tiene plenamente identificado en el numeral 2.4. ANÁLISIS DEL SECTOR, sub numeral 2.4.1.3. "Análisis del sector desde el punto de vista jurídico" de este documento.

4.2. NORMATIVIDAD SOBRE ESTUDIOS PREVIOS.

Para el desarrollo de los Estudio Previos del presente proceso se tiene en cuenta la Normatividad vigente que en esta materia aplique, así como: Numeral 12 del Artículo 25 de la Ley 80 de 1993, modificado por el artículo 87 de la Ley 1474 de 2011 y Artículo 2.2.1.1.2.1.1. Del Decreto 1082 del 2015, modificado por el artículo 1 del Decreto 399 de 2021.

4.3. ORIGEN DE LOS BIENES

El MDN – EJERCITO NACIONAL-CENAC AVIACIÓN realizó la respectiva consulta de la existencia de los bienes en Colombia concluyendo que en el país existen proveedores que comercializan o distribuyen los mismos bajo las condiciones técnicas exigidas en el presente proceso.



En virtud de lo previsto en el artículo 21 de la Ley 80 de 1993, la CENAC AVIACIÓN preferirá la oferta de bienes que posean tratamiento nacional en el mercado (Acuerdo Comercial –TLC), siempre y cuando se cumplan con todas y cada una de las especificaciones técnicas exigidas.

4.4. ANÁLISIS DE LIMITACIÓN A MIPYMES

El presente proceso de contratación **NO** es susceptible de limitación a Mipymes nacionales, teniendo en cuenta lo dispuesto en el Decreto 1082 de 2015, el artículo 2.2.1.2.4.2.2 del decreto 1082 de 2015, modificado por el artículo 5 del Decreto 1860 de 2021, el cual reza:

"Las Entidades Estatales independientemente de su régimen de contratación, los patrimonios autónomos constituidos por Entidades Estatales y los particulares que ejecuten recursos públicos, deben limitar la convocatoria de los Procesos de Contratación con pluralidad de oferentes a las Mipyme colombianas con mínimo un (1) año de existencia, cuando concurren los siguientes requisitos:

(...)

2. Se hayan recibido solicitudes de por lo menos dos (2) Mipyme colombianas para limitar la convocatoria a Mipyme colombianas. Las Entidades Estatales independientemente de su régimen de contratación, los patrimonios autónomos constituidos por Entidades Estatales y los particulares que ejecuten recursos públicos, deben recibir estas solicitudes por lo menos un (1) día hábil antes de la expedición del acto administrativo de apertura, o el que haga sus veces de acuerdo con la normativa aplicable a cada Proceso de Contratación. (...)"

Por lo anterior, se indica que el valor del presente proceso supera el umbral de limitación que es:

En cumplimiento de lo previsto en el artículo 5 del Decreto 1860 de 2021, que modifica el artículo 2.2.1.2.4.2.2. del Decreto 1082 de 2015, envío el valor en pesos colombianos del Umbral de las MIPYMES para el año 2026, calculado por la Oficina de Estudios Económicos de este Ministerio.

El umbral para MiPymes se ha previsto por la norma equivalente a ciento veinticinco mil dólares de los Estados Unidos de América (US\$125.000).

UMBRAL MIPYMES 2026	
US\$	125.000
COP\$	511.708.497

Ministerio de Comercio, Industria y Turismo

Información suministrada por Ministerio de Comercio, Industria y Turismo, Agencia Colombia Compra Eficiente.

4.5. PREPARACIÓN Y PRESENTACIÓN DE LAS PROPUESTAS

Las propuestas deberán cargarse en el portal del SECOP II, www.colombiacompra.gov.co en los términos allí establecidos dentro del cronograma fijado para el presente proceso de selección.

El idioma del presente proceso de selección será el español, y, por lo tanto, se solicita que todos los documentos y certificaciones a los que se refieren el pliego de condiciones, emitidos en idioma diferente al español, sean



presentados en su idioma original y en traducción simple (salvo que se exija expresamente su traducción oficial) al español conforme a la normatividad vigente.

Se entenderán presentadas dentro del término aquí previsto, todas las propuestas que se entreguen oportunamente en el portal del SECOP II, www.colombiacompra.gov.co en la fecha y hora establecida para el cierre del proceso. La presentación de la propuesta constituye un compromiso entre el proponente y el M.D.N – Ejército Nacional – CENTRAL ADMINISTRATIVA Y CONTABLE ESPECIALIZADA DE AVIACIÓN, según el cual dicha propuesta, permanece abierta para su evaluación y aceptación durante la vigencia de la garantía de seriedad de la propuesta, so pena de hacerla efectiva si el proponente la retira, salvo que este retiro obedezca a la configuración de una causal de inhabilidad o incompatibilidad sobreviniente.

4.6. INFORMACIÓN CONFIDENCIAL:

A pesar de que la naturaleza de la información que se solicita para la presentación de las propuestas no tiene la vocación de constituir información que pueda ampararse en la reserva o el secreto protegidos por la Ley, los proponentes serán responsables de advertir lo contrario en el caso en que las propuestas contuvieran información confidencial, privada o que configure secreto industrial, de acuerdo con la ley colombiana, debiendo indicar tal calidad y expresando las normas legales que le sirven de fundamento.

En todo caso, el M.D.N – Ejército Nacional – CENAC AVIACIÓN, se reserva el derecho de revelar dicha información a sus agentes o asesores, con el fin de evaluar la propuesta.

Por su parte, conforme con el artículo 18 de la Ley 172 de 2014 (o la norma que lo modifique, aclare, adicione o sustituya); la información pública puede exceptuarse de su acceso cuando pueda causar un daño a los siguientes derechos de las personas naturales o jurídicas: el derecho a la intimidad, el derecho de toda persona a la vida, la salud o la seguridad y los secretos comerciales, industriales y profesionales. De acuerdo con lo anterior, la CENAC AVIACIÓN, garantizará el derecho a la reserva legal de toda aquella información que acredita el cumplimiento de los factores de desempate de: i) mujeres víctimas de violencia intrafamiliar, ii) personas en proceso de reincorporación y/o reintegración, y iii) población indígena, negra, afrocolombiana, raizal, palenquera, Rrom o gitana. Por lo anterior, la CENAC AVIACIÓN, no publicará a través de la plataforma SECOP II, para conocimiento de terceros la información relacionada con los factores anteriormente descritos; puesto que su público conocimiento, afecta el derecho a la intimidad de los oferentes o de sus trabajadores y/o socios y/o accionistas.

Además, de acuerdo con el artículo 6 de la Ley 1581 de 2012 (o la norma que lo modifique, aclare, adicione o sustituya); se requiere que, el titular de la información de estos datos sensibles, como es el caso de la mujer víctima de violencia intrafamiliar, o personas en proceso de reincorporación y/o reintegración, o la población indígena, negra, afrocolombiana, raizal, palenquera, Rrom o gitana, diligencie el formulario "AUTORIZACIÓN PARA EL TRATAMIENTO DE DATOS PERSONALES", como requisito para el otorgamiento del criterio de desempate.

5. ANÁLISIS DE LA DEMANDA

¿Cómo ha adquirido la Entidad Estatal en el pasado este bien, obra o servicio?

Para realizar el análisis de la demanda, se verifica el comportamiento de los procesos contractuales efectuados por la Central Administrativa y Contable Especializada de Aviación en las últimas vigencias, donde se evidencia que se cuenta con antecedentes de adquisiciones con objetos similares, que se encuentran clasificados en la



Aeropuerto Internacional El Dorado Puerta 6 Vía CATAM.
Nueva Zona de Aviación hangar 19-CENAC DE AVIACIÓN
Mensajería electrónica - cenacaviacionejercito@gmail.com



SC0310-1



misma actividad económica, con iguales o similares características técnicas y económicas solicitadas, las cuales se detallaron en el numeral 1.1 del presente estudio previo.

¿Cómo adquieren las Entidades Estatales y las empresas privadas este bien, obra o servicio?

Se realizó consulta en el Sistema Electrónico de Contratación Publicación (SECOP II) de la Agencia de Contratación Pública Colombia Compra Eficiente y se encontraron procesos con características similares mas no las mismas las del actual proceso, como se muestran en los antecedentes del presente estudio.

MODELO DE ABASTECIMIENTO ESTRATÉGICO MAE – COLOMBIA COMPRA EFICIENTE

El Modelo de Abastecimiento Estratégico de la Agencia Nacional de Contratación Pública - Colombia Compra Eficiente es la adopción metodológica del abastecimiento estratégico en el proceso de compras públicas, con el objetivo de que las adquisiciones realizadas por las entidades estatales se realicen a través de buenas prácticas y herramientas que hagan un proceso eficiente, eficaz, transparente y de generación de valor por dinero.



Fuente: Modelo de Abastecimiento Estratégico CCE-EMAE-FM-02

La estructura del Modelo de Abastecimiento estratégico permite una mejor gestión del proceso de compra publica

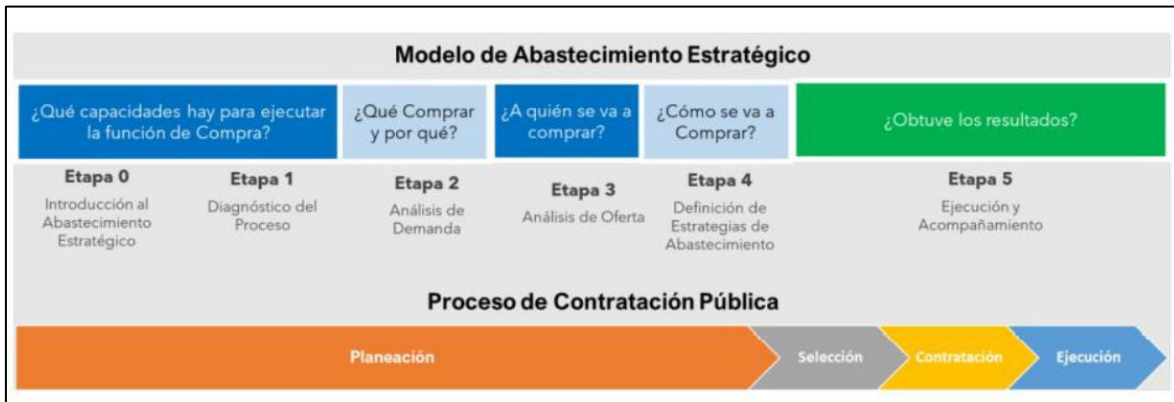

¿Qué se requiere comprar?	¿Por qué se requiere comprar?	¿A quién se va a comprar?	¿Cómo se va a comprar?
"ADQUISICION EQUIPO TERRESTRE DE APOYO AERONAUTICO ETAA BAEMA-BAMAV1"	La Brigada de Aviación del Ejército No 32 de Apoyo y Sostenimiento requiere la adquisición de equipos Terrestres de Apoyo Aeronáutico ETAA, con el fin de soportar y conservarlo en óptimas condiciones, para así brindar un servicio en tierra efectivo a las aeronaves de la División de Aviación Asalto Aéreo.	Se ha solicitado cotizaciones sin obligación de compra a los proveedores que encuentra dentro de la codificación de las Naciones Unidas (UNSPSC) Nota - La solicitud de información (solicitud de cotización) es pública y cualquier proveedor registrado en el SECOP II podrá enviar respuesta a esta solicitud	A través de un proceso de Licitación Publica
Datos e información: SECOP I, SECOP II y Datos Abiertos			

ANÁLISIS DE LA DEMANDA

Con el fin de tener un panorama más amplio y completo de lo que sucede en el mercado se realizan las consultas en el modelo de abastecimiento estratégico diseñado por la Agencia de Contratación Pública Colombia Compra Eficiente, de esta forma se evidencia como ha sido la compra de una categoría en los últimos años dentro de las plataformas del Sistema Electrónico de Contratación Pública (SECOP I, SECOP II y TVEC), identificando la entidad estatal el comportamiento de su gasto, a qué proveedores le han comprado, de dónde son y bajo qué modalidades de selección ha contratado.

CATEGORÍAS CONSULTADAS (UNSPSC)

SEGMENTO	FAMILIA	CLASE	NOMBRE
24000000	24100000	24101500	Carretillas Industriales
39000000	39120000	39120000	Equipos de Acondicionamiento de Energía
26000000	26110000	26111600	Generadores de Energía



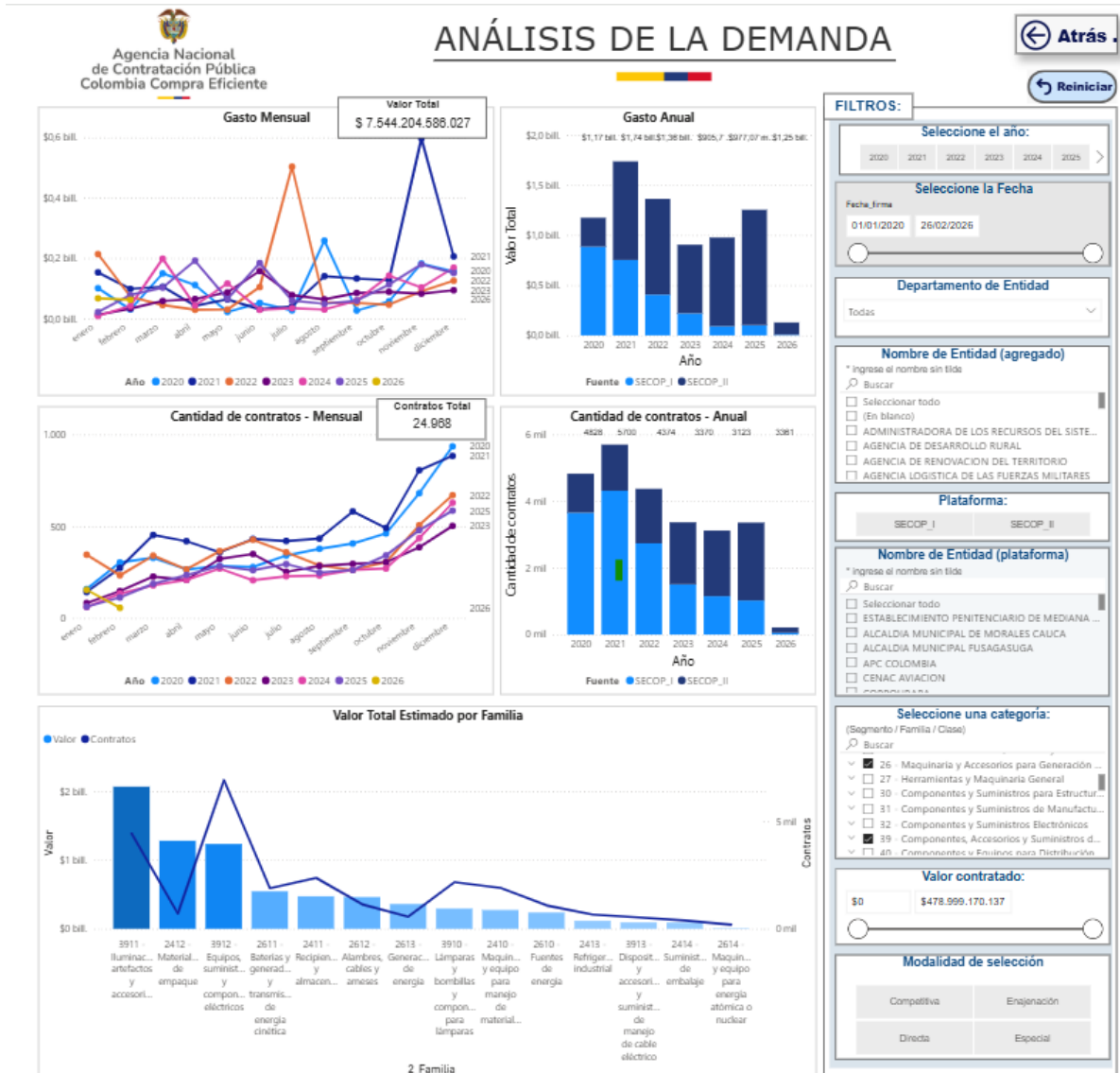

Comportamiento contratación por bienes y servicios de UNSPSC

Año	Clasificador de Bienes y Servicios - Familia	2020			2021			Contratos
		Contratos	Valor	Participación	Contratos	Valor	Participación	
	3912 - Equipos, suministros y componentes eléctricos	1470	\$363.343.872.080	4,82%	1684	\$262.455.703.624	3,48%	1233
	2611 - Baterías y generadores y transmisión de energía cinética	380	\$166.758.123.807	2,21%	400	\$67.122.698.005	0,89%	337
	2411 - Recipientes y almacenamiento	395	\$37.866.109.429	0,50%	530	\$125.137.393.448	1,66%	415
	2612 - Alambres, cables y arneses	158	\$15.717.771.527	0,21%	243	\$42.714.942.251	0,57%	206
	2613 - Generación de energía	116	\$149.575.472.501	1,98%	157	\$64.804.401.797	0,86%	94
	3910 - Lámparas y bombillas y componentes para lámparas	456	\$17.030.760.947	0,23%	505	\$43.675.993.532	0,58%	371
	2410 - Maquinaria y equipo para manejo de materiales	318	\$26.137.750.510	0,35%	434	\$39.670.450.624	0,53%	333
	2610 - Fuentes de energía	228	\$37.598.309.913	0,50%	232	\$26.477.106.344	0,35%	193
	2413 - Refrigeración industrial	88	\$3.540.806.693	0,05%	180	\$15.210.491.307	0,20%	126
	3913 - Dispositivos y accesorios y suministros de manejo de cable eléctrico	148	\$17.477.427.735	0,23%	142	\$34.923.194.746	0,46%	87
	2414 - Suministros de embalaje	105	\$16.703.369.743	0,22%	72	\$47.326.578.931	0,63%	59
	2614 - Maquinaria y equipo para energía atómica o nuclear	33	\$712.734.447	0,01%	36	\$746.197.858	0,01%	30
Total		4828	\$1.174.858.833.422	15,57%	5700	\$1.737.928.853.224	23,04%	4374



Aeropuerto Internacional El Dorado Puerta 6 Vía CATAM.
Nueva Zona de Aviación hangar 19-CENAC DE AVIACIÓN
Mensajería electrónica - cenacaviacionejercito@gmail.com



SC0310-1

ESTUDIO PREVIO DEFINITIVO DEL PROCESO DE LICITACIÓN PÚBLICA No. LP-083-CENACAVIACION-2026 CUYO OBJETO ES "ADQUISICION EQUIPO TERRESTRE DE APOYO AERONAUTICO ETAA BAEMA-BAMAV1"

Comportamiento contratación por bienes y servicios de UNSPSC							
Año	2022			2023			2024
	Clasificador de Bienes y Servicios - Familia	Valor	Participación	Contratos	Valor	Participación	Contratos
3912 - Equipos, suministros y componentes eléctricos	\$178.529.982.141	2,37%	843	\$116.292.845.022	1,54%	845	\$126.092.560.389
2611 - Baterías y generadores y transmisión de energía cinética	\$51.231.493.360	0,68%	252	\$80.002.495.874	1,06%	238	\$72.171.044.475
2411 - Recipientes y almacenamiento	\$58.958.676.561	0,78%	327	\$58.898.833.062	0,78%	314	\$76.591.233.766
2612 - Alambres, cables y arneses	\$135.289.615.873	1,79%	177	\$97.032.451.596	1,29%	153	\$74.977.707.635
2613 - Generación de energía	\$12.258.478.477	0,16%	83	\$30.388.674.631	0,40%	50	\$57.708.288.321
3910 - Lámparas y bombillas y componentes para lámparas	\$34.773.966.266	0,46%	285	\$26.935.104.558	0,36%	271	\$75.347.530.109
2410 - Maquinaria y equipo para manejo de materiales	\$53.428.437.282	0,71%	292	\$47.918.964.726	0,64%	234	\$46.229.273.329
2610 - Fuentes de energía	\$34.316.277.100	0,45%	154	\$37.725.019.509	0,50%	115	\$56.242.367.936
2413 - Refrigeración industrial	\$25.640.856.244	0,34%	116	\$22.559.202.890	0,30%	65	\$16.163.458.977
3913 - Dispositivos y accesorios y suministros de manejo de cable eléctrico	\$10.990.451.774	0,15%	56	\$16.395.719.259	0,22%	51	\$1.548.908.256
2414 - Suministros de embalaje	\$4.705.999.784	0,06%	52	\$12.347.121.974	0,16%	48	\$7.759.633.751
2614 - Maquinaria y equipo para energía atómica o nuclear	\$205.744.749	0,00%	30	\$581.911.114	0,01%	34	\$1.313.427.146
Total	\$1.364.102.154.905	18,08%	3370	\$905.697.214.986	12,01%	3123	\$977.067.345.907

Comportamiento contratación por bienes y servicios de UNSPSC							
Año	2024		2025		2026		Participación
	Participación	Contratos	Valor	Participación	Contratos	Valor	
3912 - Equipos, suministros y componentes eléctricos	1,67%	798	\$175.105.650.690	2,32%	40	\$11.899.249.134	0,16%
2611 - Baterías y generadores y transmisión de energía cinética	0,96%	272	\$92.797.170.174	1,23%	12	\$16.476.585.894	0,22%
2411 - Recipientes y almacenamiento	1,02%	365	\$113.379.582.225	1,50%	24	\$2.986.131.997	0,04%
2612 - Alambres, cables y arneses	0,99%	185	\$90.304.068.575	1,20%	15	\$5.909.790.142	0,08%
2613 - Generación de energía	0,76%	64	\$46.023.172.297	0,61%	4	\$387.117.458	0,01%
3910 - Lámparas y bombillas y componentes para lámparas	1,00%	263	\$42.389.054.923	0,56%	16	\$54.881.532.036	0,73%
2410 - Maquinaria y equipo para manejo de materiales	0,61%	284	\$60.495.230.920	0,80%	13	\$675.641.075	0,01%
2610 - Fuentes de energía	0,75%	142	\$40.354.795.171	0,53%	23	\$4.841.867.378	0,06%
2413 - Refrigeración industrial	0,21%	88	\$33.250.610.212	0,44%	2	\$320.038.828	0,00%
3913 - Dispositivos y accesorios y suministros de manejo de cable eléctrico	0,02%	45	\$12.951.422.837	0,17%	2	\$12.947.634	0,00%
2414 - Suministros de embalaje	0,10%	50	\$3.825.411.794	0,05%	4	\$546.000.000	0,01%
2614 - Maquinaria y equipo para energía atómica o nuclear	0,02%	30	\$3.166.112.816	0,04%	2	\$1.453.952	0,00%
Total	12,95%	3361	\$1.254.958.316.429	16,63%	212	\$129.591.867.154	1,72%

Comportamiento contratación por bienes y servicios de UNSPSC								
Año	2025			2026			Total	
	Valor	Participación	Contratos	Valor	Participación	Contratos	Valor	Participación
3912 - Equipos, suministros y componentes eléctricos	5.650.690	2,32%	40	\$11.899.249.134	0,16%	6913	\$1.233.719.863.080	16,35%
2611 - Baterías y generadores y transmisión de energía cinética	7.170.174	1,23%	12	\$16.476.585.894	0,22%	1891	\$546.559.611.589	7,24%
2411 - Recipientes y almacenamiento	9.582.225	1,50%	24	\$2.986.131.997	0,04%	2370	\$473.817.960.488	6,28%
2612 - Alambres, cables y arneses	4.068.575	1,20%	15	\$5.909.790.142	0,08%	1137	\$461.946.347.599	6,12%
2613 - Generación de energía	3.172.297	0,61%	4	\$387.117.458	0,01%	568	\$361.145.605.482	4,79%
3910 - Lámparas y bombillas y componentes para lámparas	9.054.923	0,56%	16	\$54.881.532.036	0,73%	2167	\$295.033.942.371	3,91%
2410 - Maquinaria y equipo para manejo de materiales	5.230.920	0,80%	13	\$675.641.075	0,01%	1908	\$274.555.748.466	3,64%
2610 - Fuentes de energía	4.795.171	0,53%	23	\$4.841.867.378	0,06%	1087	\$237.555.743.351	3,15%
2413 - Refrigeración industrial	0.610.212	0,44%	2	\$320.038.828	0,00%	665	\$116.885.465.151	1,55%
3913 - Dispositivos y accesorios y suministros de manejo de cable eléctrico	1.422.837	0,17%	2	\$12.947.634	0,00%	531	\$94.300.072.251	1,25%
2414 - Suministros de embalaje	5.411.794	0,05%	4	\$546.000.000	0,01%	390	\$93.214.115.967	1,24%
2614 - Maquinaria y equipo para energía atómica o nuclear	6.112.816	0,04%	2	\$1.453.952	0,00%	195	\$6.727.582.082	0,09%
Total	8.316.429	16,63%	212	\$129.591.867.154	1,72%	24968	\$7.544.204.586.027	100,00%



Aeropuerto Internacional El Dorado Puerta 6 Vía CATAM.
 Nueva Zona de Aviación hangar 19-CENAC DE AVIACIÓN
 Mensajería electrónica - cenacaviacionejercito@gmail.com



SC0310-1

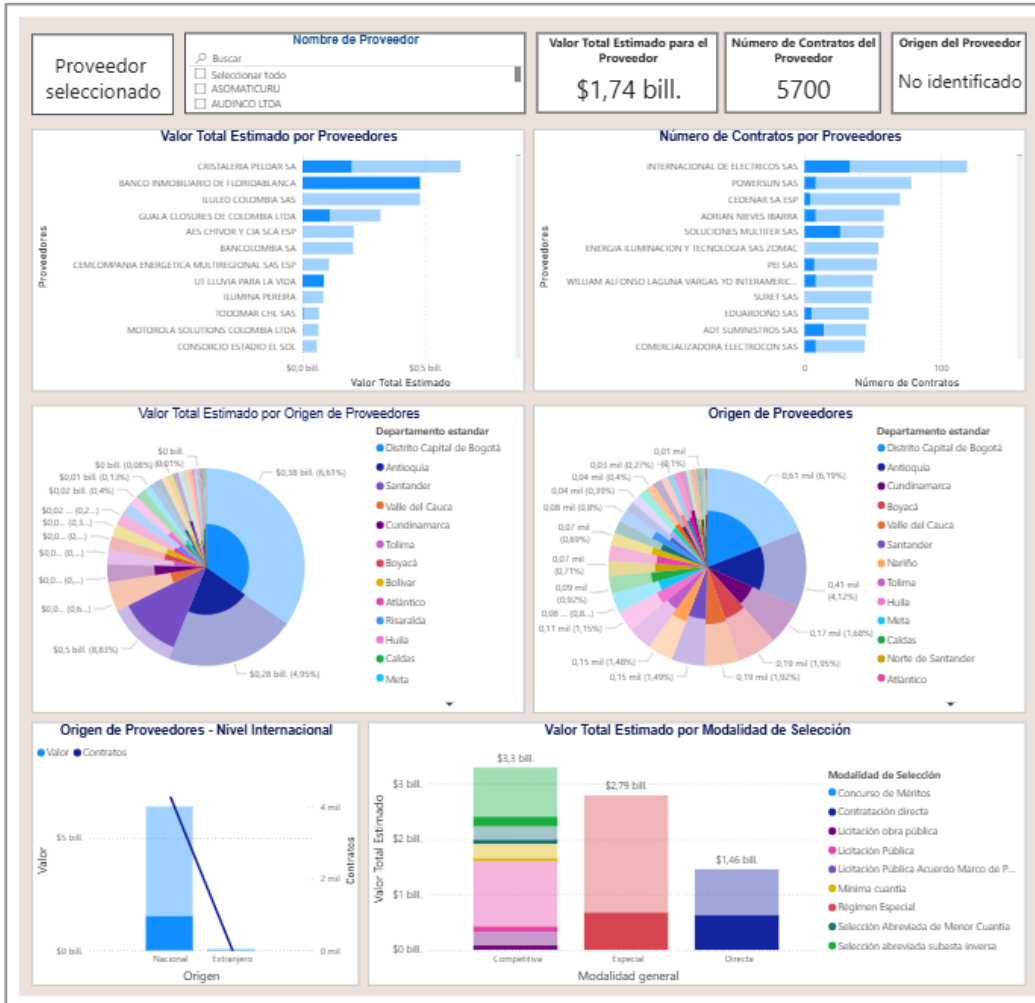

De acuerdo con el artículo 3 de la Ley 1712 de 2014, sobre el principio de calidad de la información, las Entidades Estatales son responsables de la oportunidad, objetividad y veracidad de la información que publican.

La Agencia Nacional de Contratación Pública - Colombia Compra Eficiente no es responsable por la información publicada en el SECOP. Si requiere información o Documentos del Proceso debe solicitarlos a la Entidad Estatal que adelantó el Proceso de Contratación respectivo.

AGENCIA NACIONAL DE CONTRATACION PUBLICA - COLOMBIA COMPRA EFICIENTE -
 Subdirección de Estudios de Mercado y Abastecimiento Estratégico (EMAE)
<https://www.colombiacompra.gov.co/> información.emae@colombiacompra.gov.co

Fuente: Modelo de Abastecimiento Estratégico CCE-EMAE-FM-02

5.1. MODELO DE ABASTECIMIENTO ESTRATÉGICO – COLOMBIA COMPRA EFICIENTE

ANÁLISIS DE LA OFERTA

Con el fin de tener un panorama más amplio y completo de lo que sucede en el mercado se realizan las consultas en el modelo de abastecimiento estratégico diseñado por la Agencia de Contratación Pública Colombia Compra Eficiente, de esta forma se evidencia como ha sido la compra de una categoría en los últimos años dentro de las plataformas del Sistema Electrónico de Contratación Pública (SECOP I, SECOP II y TVEC), identificando los oferentes que existen para esa categoría, características de los mismos, bajo que modalidad de contratación se contratan por parte de las diferentes Entidades Estatales y cuáles entidades han realizado contratos para esa categoría.

CATEGORÍAS CONSULTADAS (UNSPSC)



Aeropuerto Internacional El Dorado Puerta 6 Vía CATAM.
 Nueva Zona de Aviación hangar 19-CENAC DE AVIACIÓN
 Mensajería electrónica - cenacaviacionejercito@gmail.com



SC0310-1

SEGMENTO	FAMILIA	CLASE	NOMBRE
24000000	24100000	24101500	Carretillas Industriales
39000000	39120000	39120000	Equipos de Acondicionamiento de Energía
26000000	26110000	26111600	Generadores de Energía

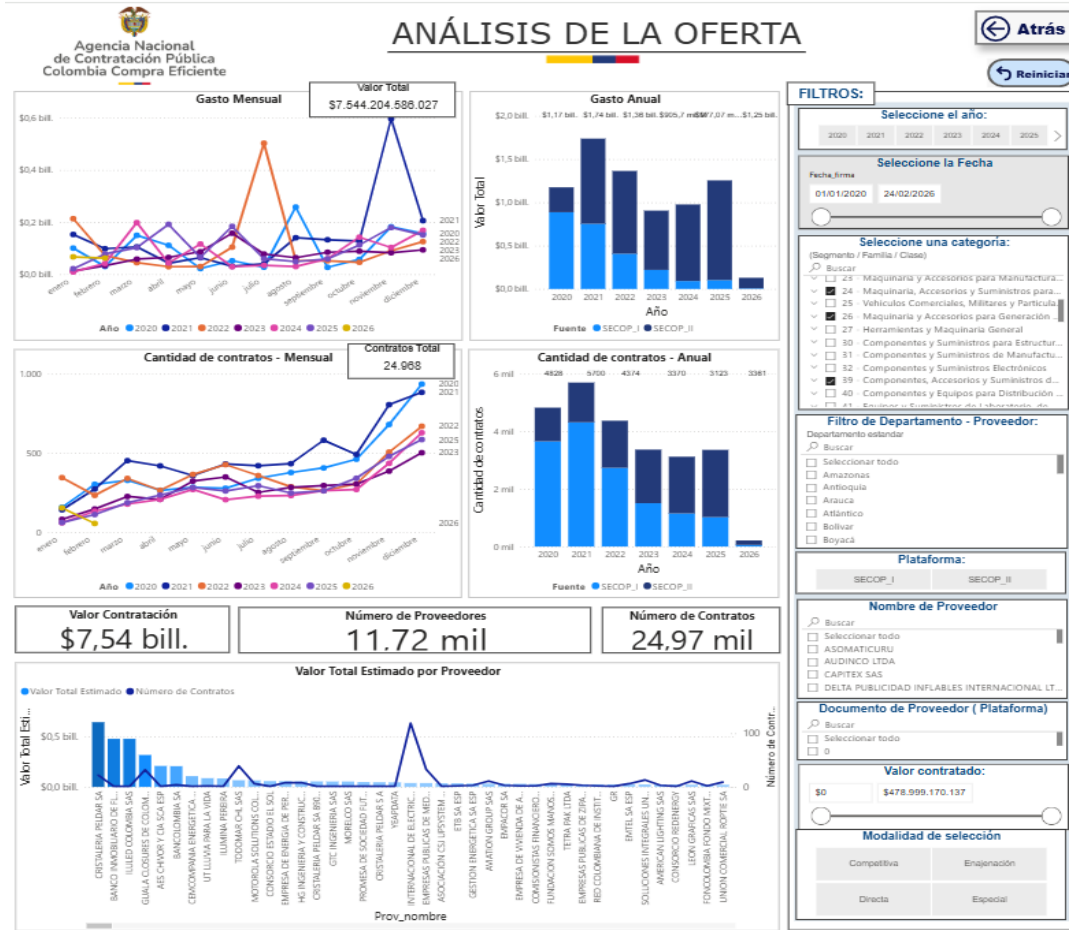

ESTUDIO PREVIO DEFINITIVO DEL PROCESO DE LICITACIÓN PÚBLICA No. LP-083-CENACAVIACION-2026 CUYO OBJETO ES "ADQUISICION EQUIPO TERRESTRE DE APOYO AERONAUTICO ETAA BAEMA-BAMAV1"

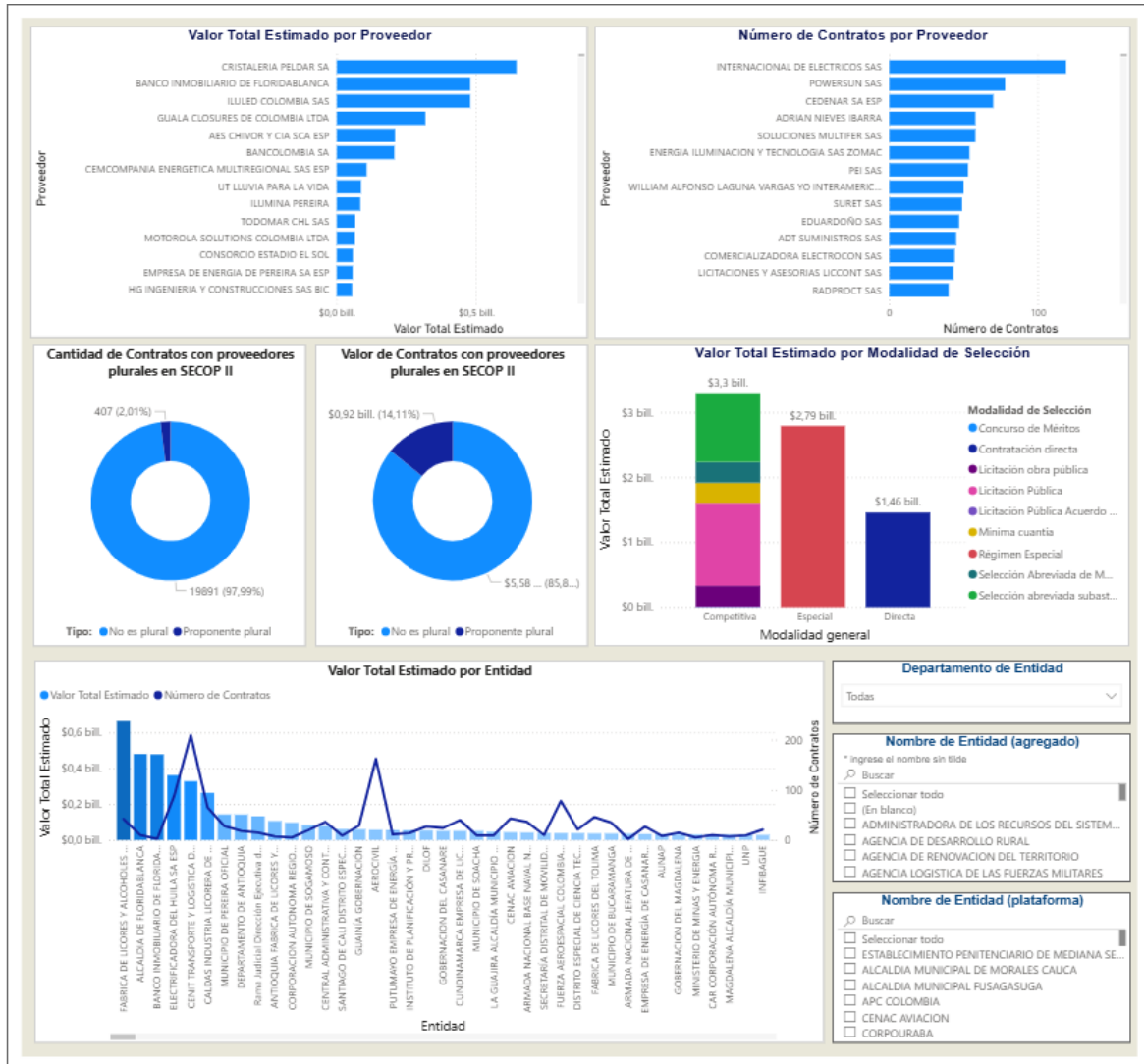

Comportamiento contratación por bienes y servicios de UNSPSC

Año	Clasificador de Bienes y Servicios - Familia	2020			2021		
		Contratos	Valor	Participación	Contratos	Valor	Participación
2410	Maquinaria y equipo para manejo de materiales	318	\$26.137.750.510	0,35%	434	\$39.670.450.624	0,53%
2411	Recipientes y almacenamiento	395	\$37.866.109.429	0,50%	530	\$125.137.393.448	1,66%
2412	Materiales de empaque	138	\$205.434.880.180	2,72%	168	\$320.547.801.034	4,25%
2413	Refrigeración industrial	88	\$3.540.806.693	0,05%	180	\$15.210.491.307	0,20%
2414	Suministros de embalaje	105	\$16.703.369.743	0,22%	72	\$47.326.578.931	0,63%
2610	Fuentes de energía	228	\$37.598.309.913	0,50%	232	\$26.477.106.344	0,35%
2611	Baterías y generadores y transmisión de energía cinética	380	\$166.758.123.807	2,21%	400	\$67.122.698.005	0,89%
2612	Alambres, cables y arneses	158	\$15.717.771.527	0,21%	243	\$42.714.942.251	0,57%
2613	Generación de energía	116	\$149.575.472.501	1,98%	157	\$64.804.401.797	0,86%
2614	Maquinaria y equipo para energía atómica o nuclear	33	\$712.734.447	0,01%	36	\$746.197.858	0,01%
3910	Lámparas y bombillas y componentes para lámparas	456	\$17.030.760.947	0,23%	505	\$43.675.993.532	0,58%
3911	Iluminación, artefactos y accesorios	795	\$116.961.443.910	1,55%	917	\$647.115.899.723	8,58%
3912	Equipos, suministros y componentes eléctricos	1470	\$363.343.872.080	4,82%	1684	\$262.455.703.624	3,48%
3913	Dispositivos y accesorios y suministros de manejo de cable eléctrico	148	\$17.477.427.735	0,23%	142	\$34.923.194.746	0,46%
Total		4828	\$1.174.858.833.422	15,57%	5700	\$1.737.928.853.224	23,04%



Aeropuerto Internacional El Dorado Puerta 6 Vía CATAM.
 Nueva Zona de Aviación hangar 19-CENAC DE AVIACIÓN
 Mensajería electrónica - cenacaviacionejercito@gmail.com



SC0310-1

ESTUDIO PREVIO DEFINITIVO DEL PROCESO DE LICITACIÓN PÚBLICA No. LP-083-CENACAVIACION-2026 CUYO OBJETO ES "ADQUISICION EQUIPO TERRESTRE DE APOYO AERONAUTICO ETAA BAEMA-BAMAV1"

Comportamiento contratación por bienes y servicios de UNSPSC

Año	2022			2023			2024	
	Clasificador de Bienes y Servicios - Familia	Valor	Participación	Contratos	Valor	Participación	Contratos	Valor
2410 - Maquinaria y equipo para manejo de materiales	\$53.428.437.282	0,71%	292	\$47.918.964.726	0,64%	234	\$46.229.273.329	
2411 - Recipientes y almacenamiento	\$58.958.676.561	0,78%	327	\$58.898.833.062	0,78%	314	\$76.591.233.766	
2412 - Materiales de empaque	\$149.470.151.532	1,98%	98	\$153.110.781.490	2,03%	90	\$184.959.805.022	
2413 - Refrigeración industrial	\$25.640.856.244	0,34%	116	\$22.559.202.890	0,30%	65	\$16.163.458.977	
2414 - Suministros de embalaje	\$4.705.999.774	0,06%	52	\$12.347.121.974	0,16%	48	\$7.759.633.751	
2610 - Fuentes de energía	\$34.316.277.100	0,45%	154	\$37.725.019.509	0,50%	115	\$56.242.367.936	
2611 - Baterías y generadores y transmisión de energía cinética	\$51.231.493.360	0,68%	252	\$80.002.495.874	1,06%	238	\$72.171.044.475	
2612 - Alambres, cables y arneses	\$135.289.615.873	1,79%	177	\$97.032.451.596	1,29%	153	\$74.977.707.635	
2613 - Generación de energía	\$12.258.478.477	0,16%	83	\$30.388.674.631	0,40%	50	\$57.708.288.321	
2614 - Maquinaria y equipo para energía atómica o nuclear	\$205.744.749	0,00%	30	\$581.911.114	0,01%	34	\$1.313.427.146	
3910 - Lámparas y bombillas y componentes para lámparas	\$34.773.966.266	0,46%	285	\$26.935.104.558	0,36%	271	\$75.347.530.109	
3911 - Iluminación, artefactos y accesorios	\$614.302.023.762	8,14%	605	\$205.508.089.281	2,72%	615	\$179.962.106.795	
3912 - Equipos, suministros y componentes eléctricos	\$178.529.982.141	2,37%	843	\$116.292.845.022	1,54%	845	\$126.092.560.389	
3913 - Dispositivos y accesorios y suministros de manejo de cable eléctrico	\$10.990.451.784	0,15%	56	\$16.395.719.259	0,22%	51	\$1.548.908.256	
Total	\$1.364.102.154.905	18,08%	3370	\$905.697.214.986	12,01%	3123	\$977.067.345.907	

Comportamiento contratación por bienes y servicios de UNSPSC

Año	2024			2025			2026	
	Clasificador de Bienes y Servicios - Familia	Valor	Participación	Contratos	Valor	Participación	Contratos	Valor
2410 - Maquinaria y equipo para manejo de materiales	\$46.229.273.329	0,61%	284	\$60.495.230.920	0,80%	13	\$675.641.075	
2411 - Recipientes y almacenamiento	\$76.591.233.766	1,02%	365	\$113.379.582.225	1,50%	24	\$2.986.131.997	
2412 - Materiales de empaque	\$184.959.805.022	2,45%	81	\$244.461.853.762	3,24%	12	\$22.758.263.920	
2413 - Refrigeración industrial	\$16.163.458.977	0,21%	88	\$33.250.610.212	0,44%	2	\$320.038.828	
2414 - Suministros de embalaje	\$7.759.633.751	0,10%	50	\$3.825.411.794	0,05%	4	\$546.000.000	
2610 - Fuentes de energía	\$56.242.367.936	0,75%	142	\$40.354.795.171	0,53%	23	\$4.841.867.378	
2611 - Baterías y generadores y transmisión de energía cinética	\$72.171.044.475	0,96%	272	\$92.797.170.174	1,23%	12	\$16.476.585.894	
2612 - Alambres, cables y arneses	\$74.977.707.635	0,99%	185	\$90.304.068.575	1,20%	15	\$5.909.790.142	
2613 - Generación de energía	\$57.708.288.321	0,76%	64	\$46.023.172.297	0,61%	4	\$387.117.458	
2614 - Maquinaria y equipo para energía atómica o nuclear	\$1.313.427.146	0,02%	30	\$3.166.112.816	0,04%	2	\$1.453.952	
3910 - Lámparas y bombillas y componentes para lámparas	\$75.347.530.109	1,00%	263	\$42.389.054.923	0,56%	16	\$54.881.532.036	
3911 - Iluminación, artefactos y accesorios	\$179.962.106.795	2,39%	694	\$296.454.180.033	3,93%	43	\$7.895.247.706	
3912 - Equipos, suministros y componentes eléctricos	\$126.092.560.389	1,67%	798	\$175.105.650.690	2,32%	40	\$11.899.249.134	
3913 - Dispositivos y accesorios y suministros de manejo de cable eléctrico	\$1.548.908.256	0,02%	45	\$12.951.422.837	0,17%	2	\$12.947.634	
Total	\$977.067.345.907	12,95%	3361	\$1.254.958.316.429	16,63%	212	\$129.591.867.154	

Comportamiento contratación por bienes y servicios de UNSPSC

Año	2025			2026			Total	
	Clasificador de Bienes y Servicios - Familia	Valor	Participación	Contratos	Valor	Participación	Contratos	Valor
2410 - Maquinaria y equipo para manejo de materiales	95.230.920	0,80%	13	\$675.641.075	0,01%	1908	\$274.555.748.466	3,64%
2411 - Recipientes y almacenamiento	79.582.225	1,50%	24	\$2.986.131.997	0,04%	2370	\$473.817.960.488	6,28%
2412 - Materiales de empaque	61.853.762	3,24%	12	\$22.758.263.920	0,30%	712	\$1.280.743.536.940	16,98%
2413 - Refrigeración industrial	50.610.212	0,44%	2	\$320.038.828	0,00%	665	\$116.685.465.151	1,55%
2414 - Suministros de embalaje	25.411.794	0,05%	4	\$546.000.000	0,01%	390	\$93.214.115.967	1,24%
2610 - Fuentes de energía	54.795.171	0,53%	23	\$4.841.867.378	0,06%	1087	\$237.555.743.351	3,15%
2611 - Baterías y generadores y transmisión de energía cinética	97.170.174	1,23%	12	\$16.476.585.894	0,22%	1891	\$546.559.611.589	7,24%
2612 - Alambres, cables y arneses	04.068.575	1,20%	15	\$5.909.790.142	0,08%	1137	\$461.946.347.599	6,12%
2613 - Generación de energía	23.172.297	0,61%	4	\$387.117.458	0,01%	568	\$361.145.605.482	4,79%
2614 - Maquinaria y equipo para energía atómica o nuclear	66.112.816	0,04%	2	\$1.453.952	0,00%	195	\$6.727.582.082	0,09%
3910 - Lámparas y bombillas y componentes para lámparas	89.054.923	0,56%	16	\$54.881.532.036	0,73%	2167	\$295.033.942.371	3,91%
3911 - Iluminación, artefactos y accesorios	54.180.033	3,93%	43	\$7.895.247.706	0,10%	4434	\$2.068.198.991.210	27,41%
3912 - Equipos, suministros y componentes eléctricos	05.650.690	2,32%	40	\$11.899.249.134	0,16%	6913	\$1.233.719.863.080	16,35%
3913 - Dispositivos y accesorios y suministros de manejo de cable eléctrico	51.422.837	0,17%	2	\$12.947.634	0,00%	531	\$94.300.072.251	1,25%
Total	58.316.429	16,63%	212	\$129.591.867.154	1,72%	24968	\$7.544.204.586.027	100,00%

Fuente: Modelo de Abastecimiento Estratégico CCE-EMAE-FM-02

Conforme a lo anterior y de acuerdo con la codificación de segmento/familia/clase analizados según clasificación de las UNSPSC para el presente proceso durante los últimos años (2020 a 2026), en rango de contratación desde los \$0 mil en adelante y de proveedores ubicados en todo el país, se observan los siguientes resultados



Aeropuerto Internacional El Dorado Puerta 6 Vía CATAM.
Nueva Zona de Aviación hangar 19-CENAC DE AVIACIÓN
Mensajería electrónica - cenacaviacionejercito@gmail.com



SC0310-1

- Se identificó un número considerable de potenciales proveedores durante los años de análisis que podrían proveer los bienes a la entidad.

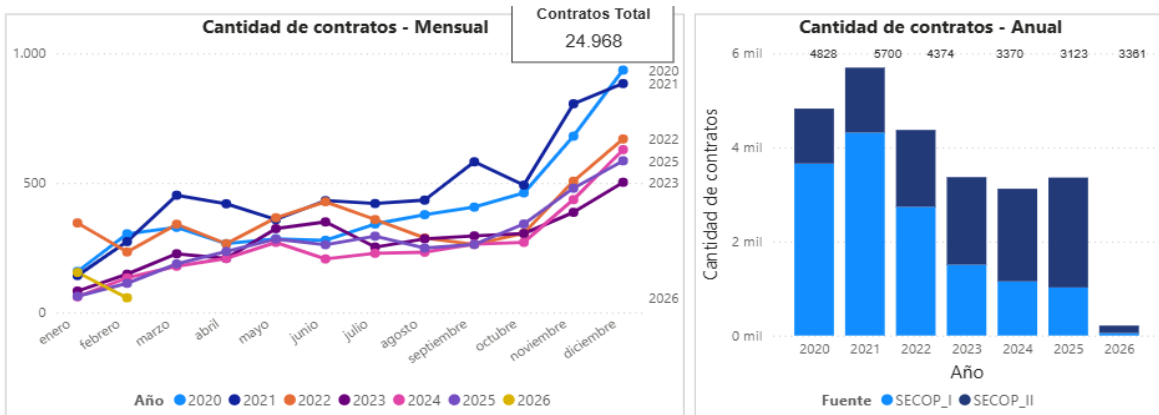

Valor Contratación \$7,54 bill.	Número de Proveedores 11.72 mil	Número de Contratos 24,97 mil
--	--	--

6. PRESUPUESTO ASIGNADO AL PROCESO DE CONTRATACIÓN, ANÁLISIS ECONÓMICO Y AVAL TÉCNICO QUE SOPORTA EL VALOR ESTIMADO DEL CONTRATO

6.1. PRESUPUESTO ASIGNADO DE ACUERDO A LA DISTRIBUCIÓN DEL PLAN DE COMPRAS

En virtud de lo dispuesto en el Decreto 1477 de fecha 30 de diciembre de 2025, "Por el cual se liquida el Presupuesto General de la Nación para la vigencia fiscal de 2026, se detallan las apropiaciones y se clasifican y definen los gastos", se liquidó el presupuesto general de la nación para la vigencia fiscal 2026. Dicho presupuesto fue clasificado en recurso 10, de acuerdo con el plan de compras, así como en el plan de adquisiciones y plan de contratación para la presente vigencia.

El presupuesto asignado para el presente proceso es hasta por la suma de **DOS MIL CUATROCIENTOS SETENTA Y TRES MILLONES TRESCIENTOS NOVENTA Y UN MIL TREINTA Y UN PESOS MCTE. (\$ 2.473.391.031,00)** incluido iva y todos los impuestos de ley que aplique, de acuerdo con el CDP No. 9726 del 22 de enero de 2026 expedido por la sección de presupuesto de la Central Administrativa y Contable de Aviación (CENAC AVI) equivalente en dólares americanos a la suma de **QUINIENTOS NOVENTA Y CINCO MIL NOVECIENTOS NOVENTA Y SIETE DOLARES CON OCHENTA Y CUATRO CENTAVOS DE DÓLAR (USD 595.997,84)**, los cuales para efectos de imputación presupuestal son proyectados conforme a la TRM



Aeropuerto Internacional El Dorado Puerta 6 Vía CATAM.
Nueva Zona de Aviación hangar 19-CENAC DE AVIACIÓN
Mensajería electrónica - cenacaviacionejercito@gmail.com



SC0310-1

establecida por la Dirección Financiera del Ministerio de Defensa Nacional que asciende a \$4.150 COP para el año 2026 de acuerdo a la circular No. C20260312000153 del 12 de Marzo del 2026.

ARTÍCULO PRESUPUESTAL (SIIF NACIÓN)	RECURSO	DESCRIPCIÓN DEL RUBRO	UNIDAD BENEFICIADA	PRESUPUESTO EN PESOS	PRESUPUESTO EN DOLARES TRM 4.150 MIN DEFENSA
A-02-02-01-004-003	10	MAQUINARIA PARA USO GENERAL	BAEMA	\$ 2.020.195.975,00	486.794,21
			BAMAV1	\$ 453.195.056,00	109.203,63
			TOTAL	\$ 2.473.391.031,00	595.997,84

6.1.1. CERTIFICADO DE DISPONIBILIDAD PRESUPUESTAL CDP

	Reporte Certificado de Disponibilidad Presupuestal Comprobante		Usuario Solicitante:	MH/figueroa	JONATAN EDUARDO FIGUEROA PENA
			Unidad ó Subunidad Ejecutora Solicitante:	15-01-03-064	CENAC ADMINISTRATIVA Y CONTABLE
			Fecha y Hora Sistema:	2026-01-22-2:39 p. m.	

CERTIFICADO DE DISPONIBILIDAD PRESUPUESTAL									
El suscrito Jefe de Presupuesto CERTIFICA que exista apropiación presupuestal disponible y libre de afectación en los siguientes "Ítems de afectación de gastos"									
Número:	9728	Fecha Registro:	2026-01-22	Unidad / Subunidad ejecutora:	15-01-03-064 CENAC ADMINISTRATIVA Y CONTABLE AVIACIÓN				
Vigencia Presupuestal	Actual	Estado:	Generado	Tipo:	Gasto	Uso Caja Menor	Ninguno		
Valor Inicial:	2.473.391.031,00	Valor Total Operaciones:	0,00	Valor Actual:	2.473.391.031,00	Saldo x Comprometer:	2.473.391.031,00	Vr. Bloqueado	0,00

SOLICITUD DE CERTIFICADO DE DISPONIBILIDAD PRESUPUESTAL				AUTORIZACION DE ADQUISICION DE BIENES Y SERVICIOS			
Número:	9728	Fecha Registro:	2026-01-22	Número:		Modalidad de contratación:	
				Tipo de contrato:			

ÍTEM PARA AFECTACION DE GASTO										
DEPENDENCIA	POSICION CATALOGO DE GASTO	FUENTE	RECURSO	SITUAC.	FECHA OPERACION	VALOR INICIAL	VALOR OPERACION	VALOR ACTUAL	SALDO X COMPROMETER	VALOR BLOQUEADO
064 CENTRAL ADMINISTRATIVA Y CONTABLE CENAC AVIACION	A-02-01-01-004-003 MAQUINARIA PARA USO GENERAL	Nación	10	CSF						
Total:						2.473.391.031,00	0,00	2.473.391.031,00	2.473.391.031,00	0,00

Objeto: ADQUISICION EQUIPO TERRESTRE DE APOYO AERONAUTICO ETAA BAEMA-BAMAV1

 Jonathan Eduardo Figueroa Peña
 Jefe de Presupuesto
 C.C. 80.850.517

NOTA: EL CERTIFICADO DE DISPONIBILIDAD PRESUPUESTAL SE ENCUENTRA PUBLICADO EN LA PLATAFORMA SECOP II COMO DOCUMENTO DEL PROCESO.



TASA REPRESENTATIVA DEL MERCADO PROYECTADA POR EL MINISTERIO DE DEFENSA PARA EFECTOS PRESUPUESTALES



Firmado digitalmente

Bogotá D.C., 12 de marzo de 2026

Bogotá D.C., 12 de marzo de 2026

CIRCULAR NO. C20260312000153

CIRCULAR NO. C20260312000153

PARA: Viceministra para la Estrategia y Planeación, Viceministra de Defensa para las Políticas y Asuntos Internacionales, Viceministra de Veteranos y del Grupo Social y Empresarial de la Defensa, Secretaría General, Jefe de Estado Mayor Conjunto Comando General de las Fuerzas Militares, Segundo Comandante del Ejército Nacional, Segundo Comandante Armada Nacional y Jefe Estado Mayor Naval, Segundo Comandante y Jefe de Estado Mayor Fuerza Aeroespacial Colombiana, Subdirector Policía Nacional, Director General Marítimo, Director Sanidad Militar, Secretario Ejecutivo Comisión Colombiana de Océano, Director de Veteranos y Rehabilitación Inclusiva, Directora de Contratación Estatal UGG, Directora de Gestión del Talento Humano UGG, Directora Administrativa UGG, Director de Fondo de Defensa Técnica y Especializada de la Fuerza Pública – FONDETEC, Jefes Financieros, Jefes Oficinas de Planeación, Jefes Oficinas de Control Interno, Jefes Oficinas de Contratos, Jefes de Comercio Exterior.

Asunto: Proyección tasa de cambio dólar 2026 – 2027 – 2028 – 2029 – 2030

Teniendo en cuenta la fluctuación que ha presentado la tasa de cambio del dólar, se hace necesario, suministrar una proyección referencial en la estimación de los pesos a proveer por parte de los Gerentes de Proyectos y Ordenadores del Gasto, en desarrollo de los procesos contractuales del Ministerio de Defensa Nacional en moneda extranjera.

Por lo anterior, esta Dirección sugiere utilizar la siguiente proyección del dólar frente al peso como herramienta para calcular los compromisos y obligaciones en esta divisa:

AÑO	2026	2027	2028	2029	2030
VALOR COP	\$ 4.150	\$ 4.250	\$ 4.300	\$ 4.400	\$ 4.450

Así mismo, me permito informar que en caso de presentarse alguna variación significativa que afecte la ejecución presupuestal del Ministerio de Defensa Nacional, la tasa será analizada y modificada de ser necesario.

Finalmente, se recuerda que es responsabilidad de cada ordenador del gasto garantizar que exista respaldo presupuestal en cada uno de los actos administrativos que afectan el presupuesto de la Unidad Ejecutora.

La presente Circular deroga lo dispuesto en la circular No C2026011600027 de fecha 16 de enero de 2026 "Proyección tasa de cambio dólar 2026-2027-2028-2029-2030".

Atentamente,

CLARA INÉS CHIQUILLO DÍAZ
Directora de Finanzas MDN

Elaboró: PD. Diana Maritza Castro Pedraza
Revisó: PD. John Alexander Bernal Celis / Coordinador Grupo Gestión Presupuestal
Serie: Circulares/ Circular

MINISTERIO DE DEFENSA NACIONAL
Carrera 54 N° 26 – 25 CAN, Bogotá D.C., Colombia
PEX (57-601) 315 0111



Página | 1

MINISTERIO DE DEFENSA NACIONAL
Carrera 54 N° 26 – 25 CAN, Bogotá D.C., Colombia
PEX (57-601) 315 0111



Página | 2

6.2. ANÁLISIS ECONÓMICO DE PROYECCIÓN DE PRECIO Y CANTIDADES

6.2.1. ANÁLISIS ECONÓMICO DE PROYECCIÓN DE PRECIO COMO SOPORTE DEL VALOR DEL CONTRATO

En análisis de variables económicas que fundamentaran los precios de referencia, cantidades y presupuesto oficial del proceso se realizara teniendo en cuenta:

- 1- La información del estudio de mercado realizado por la Entidad, a través de la plataforma del SECOP II
- 2- En mérito de lo expuesto se procede a realizar la revisión de los precios históricos conforme se describe a continuación:

6.2.1.1. PRECIOS HISTÓRICOS

De conformidad con los antecedentes plasmados en el presente estudio previo, se revisaron los precios históricos de los contratos 185-CENACAVIACION-2024, y 183-CENACAVIACION-2024 suscritos en noviembre de 2024 y se tendrán en cuenta para establecer los precios de referencia para aquellos ítems que cumplan con las mismas especificaciones técnicas establecidas para el presente proceso.

Para traer a valor presente los precios históricos se tienen en cuenta la siguiente fórmula:

Así las cosas, la fórmula utilizada es la siguiente:

Valor Histórico x (IPC actual / IPC del mes que se suscribió el contrato)

CONTRATO 185-2024 y 183-2024 los cuales fueron suscritos en el mes de noviembre/2024



Aeropuerto Internacional El Dorado Puerta 6 Vía CATAM.
Nueva Zona de Aviación hangar 19-CENAC DE AVIACIÓN
Mensajería electrónica - cenacaviacionejercito@gmail.com



SC6310-1



Valor Histórico x (IPC actual / IPC del mes que se suscribió el contrato)

**CONTRATOS 185-CENACAVIACION-2024 Y 183-CENACAVIACION-2024 (144,22) IPC
NOVIEMBRE 2024 IPC ACTUAL (156,94)**

							
Total, Índice de Precios al Consumidor (IPC)							
Índices - Serie de empalme							
2003 - 2026							
Base Diciembre de 2018 = 100,00							
Mes	2020	2021	2022	2023	2024	2025	2026
Enero	104,24	105,91	113,26	128,27	138,98	146,24	154,07
Febrero	104,94	106,58	115,11	130,40	140,49	147,90	155,73
Marzo	105,53	107,12	116,26	131,77	141,48	148,68	156,94
Abril	105,70	107,76	117,71	132,80	142,32	149,66	
Mayo	105,36	108,84	118,70	133,38	142,92	150,14	
Junio	104,97	108,78	119,31	133,78	143,38	150,30	
Julio	104,97	109,14	120,27	134,45	143,67	150,71	
Agosto	104,96	109,62	121,50	135,39	143,67	150,99	
Septiembre	105,29	110,04	122,63	136,11	144,02	151,48	
Octubre	105,23	110,06	123,51	136,45	143,83	151,76	
Noviembre	105,08	110,60	124,46	137,09	144,22	151,87	
Diciembre	105,48	111,41	126,03	137,72	144,88	152,27	

Fuente: DANE.
Nota: La diferencia en la suma de las variables, obedece al sistema de aproximación y redondeo.
Actualizado el 9 de Abril de 2026

PRECIO HISTORICO TRAI DO A VALOR PRESENTE

PRECIOS HISTORICOS								
ITEM	DESCRIPCIÓN DETALLADA	UNIDAD DE MEDIDA	CONTRATO	FECHA DE SUSCRIPCIÓN DEL CONTRATO	PRECIO ANTES DE IVA	IPC ACTUAL	IPC FIRMA DEL CONTRATO	PRECIO HISTORICO TRAI DO A VALOR PRESENTE
1	PLANTA AUXILIAR AERONÁUTICA GPU 7400 JetEx 28.5V	UN	185-CENACAVIACIÓN-2024	NOVIEMBRE DE 2024	\$ 379.999.900,00	156,94	144,22	\$ 413.515.353,67
2	PLANTA MÓVIL 115 VOLTIOS 7400 - 90 KVA EGPU	UN	183-CENACAVIACIÓN-2024	NOVIEMBRE DE 2024	\$ 435.000.000,00	156,94	144,22	\$ 473.366.384,69



Aeropuerto Internacional El Dorado Puerta 6 Vía CATAM.
 Nueva Zona de Aviación hangar 19-CENAC DE AVIACIÓN
 Mensajería electrónica - cenacaviacionejercito@gmail.com



SC6310-1



6.2.1.2. PRECIOS DE MERCADO

Se realiza la fase inicial de conducta comercial, en donde se realizó la solicitud de las cotizaciones para el presente proceso (solicitud de información a proveedores No.SIP-083-CENACAVIACION-2026 publicada el día Fecha de publicación 25/03/2026 7:45 AM, se les solicitó cotización a las empresas legalmente constituidas, inscritas en el SECOP II con el código UNSPSC 26111601- Generadores diesel, 24101517- Tractor de remolque eléctrico, 24101513- Remolcador, 39121041- Transformador de voltaje constante empresas que según la base de datos de Colombia Compra Eficientes cuentan con capacidad de proveer el objeto actual del proceso.

Se evidencian posibles proveedores de acuerdo a la solicitud de cotización que se realizó a través de la plataforma del SECOP II www.colombiacompra.gov.co. Se observan ciento ochenta y tres (183) posibles proveedores, de los cuales ocho (8) son interesados y cuatro (4) competidores (cotizaciones) para realizar el estudio de mercado del proceso contractual.

El registro de solicitud de cotización se expone a continuación:

The screenshot shows the procurement process details. At the top, it identifies the process as 'ADQUISICIÓN DE EQUIPO TERRESTRE DE APOYO AERONÁUTICO ETAA BAE...' (ID: CO1.BDOS.10123808). The current stage is 'Solicitud de información a los Proveedores SIP- 083-CENACAVIACION-2026' (En análisis). A summary graphic indicates 183 total providers, with 8 interested and 4 competitors. A timeline shows the publication date (25/03/2026), the deadline for questions (06/04/2026), and the offer submission date (07/04/2026). Below the timeline is a 'LISTA DE OFERTAS' table with columns for offer reference, entity, submission date, and offer amount.

Referencia de oferta	Entidad	Presentada	Oferta
COTIZACION STAR LOGISTICS SIP- 083-CENACAVIACION-2026	LOGÍSTICA ESTRELLA SAS	7/04/2026 11:39 AM	16.563.657.247,76
SIP-083-CENACAVIACION-2026 SUMINCOL	SUMINCOL SAS	6/04/2026 8:31 AM	22.217.300.000
IMPINTER SAS - SIP- 083-CENACAVIACION-2026	IMPINTER SAS	30/03/2026 16:41	19.007.248.225
2284. CENACAVI. SUM-EQUIPO ETAA-EM2	HELIOS T&I SAS	30/03/2026 15:33	15.367.673.896,66

Proveedores	Contactos
HELIOS T&I S.A.S	7429758; licita@heliosti.com
SUMINCOL S.A.S	3118354; edwin.zambrano@sumincol.net
CENTRO DE SERVICIOS AERONAUTICOS	5714326984; INFO@CSAR.COM.CO
STAR LOGISTICS SAS	8059822; INFO@STARLOGISTICS.COM.CO
MULTISERVICIOS MHM S.A.S.	3123485530; multiserviciosmhm@outlook.com
IMPINTER S.A.S.	3389659; impinter@impinter.com
BAIRD SERVICE S.A.S.	6018055886; baird@bairdservice.com
Ingeniería Eficiente S.A.S	+573105789286; ventas@ingenieriaeficiente.com
COBEIM SAS	563 3651; c.figueredo@cobeim.com; 565 5175
PRODUCTOS MAMA PAISA S.A.S.	3167523556; mamapaisa.licitaciones@gmail.com
NEX COMPUTER S.A.S	3165298219; uriel@nex.com.co; 5715520765
STEWART & STEVENSON DE LAS AMERICAS COLOMBIA LTDA.	5190449; servicioalcliente@ssss.com.co; 5190449
AMERICAN OUTSOURCING S.A.	3138323693; juanuribe@amerout.com



Aeropuerto Internacional El Dorado Puerta 6 Vía CATAM.
 Nueva Zona de Aviación hangar 19-CENAC DE AVIACIÓN
 Mensajería electrónica - cenacaviacionejercito@gmail.com



SC6310-1

Proveedores	Contactos
GEMLSA	7430070; licitaciones.gemlsa@gmail.com; 7430070
E.I.E. INGENIEROS S.A.S.	4441534; eie@eieingenieros.com; 4302260
UPSISTEMAS	7422333; comercial@upsistemas.com
MULTIPLES TECNOLOGIAS APLICADAS DE COLOMBIA S.A.S	6016756265; info@mta.net.co
O&P INGENIERIA SAS	5714732039; info@opingenieria.com; 5714732039
INVERSIONES MANUEL ROMERO SAS	3164695660; imanro@hotmail.com
TECNOMUSIC	09887654981; gerencia@tecnomusic.com.co; 0988754981
RAYCO S.A.	6013808530; info@rayco.co
EISENHOWER ZAMORA GONZÁLEZ	7024375; admonezg@gmail.com; 7024375
AVINCO S.A.S.	4758851; avincosltda@yahoo.es; 4758851
MJPR CONSTRUCCIONES S.A.S.	537 06 56; ing_milton@hotmail.com; 537 06 56
eyc ingenieros SAS	7032225; gerencia@eycingenieros.com; 7032225
BLINCOM LTDA	2591710; GERENCIAGENERAL@BLINCOM.COM.CO
MANUFACTURAS SUMAPAZ S.A	8966480; info@manufacturassumapaz.com
CONTROLES Y AUTOMATIZACION SAS EN REORGANIZACIÓN	5330501; licitaciones@cya-sa.com
CON & CON	4821681; licitacionesconycon@hotmail.com
Servicios Integrales de Arquitectura y Construccion Serarco SAS	7020821; gerencia.g@serarco.com; 7020821
INPAME S.A.S.	3123124117; contabilidad@inpame.com
INGENIERIA Y MEGAESTRUCTURAS S.A.S.	5102935; imegaestructuras2@gmail.com
MEJÍA ACEVEDO S.A.S	2888103; licitaciones1@mejiaacevedo.com; 2888103
Powertek SAS	+5726647143; contacto@powertek.com.co
Energía y Productividad Compañía limitada	4569014; comercial@energiayproductividad.com; 4569014
Renting de Antioquia S.A.S.	4449211; info@rentan.com.co
T&S COMP TECNOLOGIA Y SERVICIOS SAS	7433055; licitacionesycontratos@tyscomp.com; 3712894
UPS INGENIERIA LTDA	4165047; info@upsingenieria.com
FORWARD MOTION GROUP HOLDINGS LLC SUCURSAL COLOMBIA	4911449; SALES@FORWARDMOTIONGROUP.COM
AQSERV SAS	3350908; directorcomercial@aqserv.com.co; 3350908
COMPAÑIA INDUSTRIAL Y MANTENIMIENTO AUTOMOTOR	3440606; cimagrups@gmail.com; 3685999
SUMACOL-AP SAS	3855793-3855810; licitacionesjsumacol@gmail.com
DOTACIONES TÉCNICAS SAS	8667777; dotacionestecnicas97@gmail.com
Energía Integral Andina S.A	6684343; licitaciones@eiasa.com.co
CAM COLOMBIA MULTISERVICIOS S.A.S	3107709100; comercial_colombia@equans.com
Dharwin Rodríguez	3124870976; dharogu@hotmail.com
TECNICA SAS	3202002728; gerencia@tecnicasas.com; 6088574505
FUNDACION CHONTO CIMARRON	3177149875; fundacionchonto@gmail.com; 3136096665
ingerlux ingeniería s.a.s	4485014; licitaciones@ingerlux.com
TECNOCOMPRAS SAS	7389556; gerencia@tecnocompras.com.co; 7389556
DIESELES Y ELECTROGENOS SAS - DIESELECTROS SAS	2606085; servicio@dieselectros.com; 4207060
IMCARE SAS	7508102; administracion@imcare.com.co
DLC SOLUCIONES S.A.S.	3205358452; dlcsoluciones@gmail.com
ZONA LOGISTICA S.A.S.	(054)4443154; proyectos.especiales@zonalogistica.com.co; (054)3662675
LDS INGENIERÍA Y GESTIÓN INMOBILIARIA SAS	3107718271; gerencia@ldsingenieria.com.co; 3107718272
ENERGIA Y POTENCIA S.A.S.	5743786100; claudia.nieto@energiaypotencia.com; 3127756919



Aeropuerto Internacional El Dorado Puerta 6 Vía CATAM.
Nueva Zona de Aviación hangar 19-CENAC DE AVIACIÓN
Mensajería electrónica - cenacaviacionejercito@gmail.com



SC6310-1



Proveedores	Contactos
MS MICROS LTDA	4156447; msmicros@msmicros.com
FERRETERIA DICA FER LIMITADA	3420344; operacionlogistica@dicafer.com
MAQUINAS PROCESOS Y LOGITICA MP&L SAS	8415365; suministrosmpl@gmail.com
ENERGIZAR SAS	5726662000; contabilidad@energizar.com.co; 5726662000
AMAURY POLICARPO VALDELAMAR GONZALEZ	6643354; almacenpolicolor@hotmail.com
Outsourcing del huila S.A.S	8670015; outsourcingdelhuila2011@hotmail.com
DISTRANGULO SAS	3112415015; distriangulo@hotmail.com
CERTA INTERNACIONAL SAS	3681017; hugo.capela@certainternacional.com
CENTRAL DE REBOBINADO LIMITADA	6670317; gerencia@centralderebobinado.com
TecnoAqua SAS	3166996911; contabilidad@tecnoaquasas.com
Corporacion Festival Folclorico Colombiano	3112686419; festivalfolcloricocolombiano@hotmail.com; 3112686419
GRUPO COVINPRO SAS	(1) 9267545; covinpro Ltda@gmail.com
CARIBE REFRIGERACION	6053937739; caribe.refrigeracion@gmail.com
NEUMATICA DEL CARIBE S.A.	5753362100; hernando.santander@neucaribe.com; 5753362100
CONSTRUCCIONES ELÉCTRICAS Y COMUNICACIONES INGENIERÍA S.A.S.	8069087; conelcoingenieria@yahoo.com
Electrovera	3156273304; grandesclientes@electovera.com; 6335868
INVERSIONES OFAC Y COMPAÑÍA SOCIEDAD EN COMANDITA SIMPLE	8053696; procesossecopii@gmail.com; 8053696
AQUATICA SURTIDOR NAUTICO LTDA	5-6606418; GERENCIA@AQUATICASURTIDOR.COM.CO; 5-6605338
WACKER NEUSON BOGOTA	3108687915; juan.charry@wackerneuson.com
MARK VLADIMIR MORA CARVAJAL	8708185; markmc181@hotmail.com; 8708185
WORKSAIT SAS	3108730194; worksaitsas@gmail.com
CI LA FLORIDA SAS	6459422; cilafila123@hotmail.com; 6706622
SUMINISTROS FERRETEROS CALLEJAS	3174291147; suministrosferreteroscallejas@hotmail.com
ELEVACIÓN Y CONSTRUCCIÓN RENTAL S.A.S	7452413; comercial1@ecorental.com.co; 7452407
YANETH CAROLINA SARMIENTO BUENO	3214525798; contratacioncsb@hotmail.com
TECNISYSTEMS S.A.S.	7025798; tecnisystemssecop@gmail.com
MANTENIMIENTOS INDUSTRIALES Y SISTEMAS AEROPORTUARIOS S.A.S	3112654929; juliojaime.jjc@hotmail.com
GDM INGENIERÍA DEL CARIBE SAS	3929419; gerenciagdmsas@gmail.com
GRUPO MAYOR S.A.S.	7027254; contratosgmayor@gmail.com
HDO de Colombia SAS	3361018; comercial@hdodecolombia.com
AGROMAQUINAS EL BARATON	3137720764; jdbaraton@hotmail.com
ODA SAS	3168647029; gerencia@odaenergy.com
ROBERTO CAMPOS FIGUEROA	3102851977; ingconstructorrobertocampos@gmail.com; 3102851977
Construciones y Consultorias Campos S.A.S	3142327740; cconsultoriascampos@gmail.com; 3142327740
r pachon ingenieria y construccion sas	3125736880; rpachonsecop2@gmail.com; 2633460
OSCAR MORENO ROJAS	3174905522; oscarmorenorojas@hotmail.com
BARKELL	3184703684; barkellsai@gmail.com
Serticol Ingenieros Asociados	7425800; mercadeo@serticol.com.co; 7425800
ASCENSORES INTEL E.U.	3182994555; ascensoresintel@hotmail.com
FABIO LOTE P (PARA DERECHO PÚBLICO)	3164355780; fabiolote@gmail.com
CONSTRUREDES	5206350; licitaciones@construredes.com.co; 5206350
ECOENERGY LATIN AMERICA SAS	3165252178; gerencia@ecoenergylatinamerica.com



Proveedores	Contactos
ARQUITECTOS INGENIEROS CONTRATISTAS GRUP S.A.S.	8796283; procesosingesandia@gmail.com
INGELCAF SAS	5624846; info@ingelcaf.com
SENIOR SOLUCIONES EN INGENIERIA	3164619276; gerencia@electrosenior.com
Modern Energy Supply	5524600; secop2colombia@gmail.com
CONSTRUCTORA INGELAD S.A.S	3114619755; ednisagudelo@gmail.com; 3114619755
OBERA LLC SUCURSAL COLOMBIA	57(1)7397532; juan.betancourt@oberallc.com
INTERNACIONAL FERRETERA S.A.S	3841040; asesor13@interfer.com.co
K&V Ingeniería SAS	3185910; fuad.ruiz@kv-ingenieria.com
Strom SAS	(571)7044195; contacto@strom.com.co
Disolmek SAS	(5)6790598; disolmek@gmail.com
FERRO ELECTRICOS MR SAS	3007731703; proveedoresferroelectricosmr@gmail.com
IACOL INGENIEROS SAS	7552113; gerencia@iacolingenieros.com
Hernando Marquez Suarez	3008285892; facturasydocumentos.ig@gmail.com
CARLOS ANDRES TREJOS SARABIA / INVERSIONES MUNDIAL UNO	5839958; inversionesmundialsas1@gamil.com; 5839958
TECHNO ADVANCE SAS	2774444; gerenciaadministrativa@technoadvance.co
Sepron Ltda	2079640; f.bermudez@sepron.com.co; 2079640
MEZOT SAS	0376159935; mezotsas@gmail.com
Procorr Profesionales en corrosión SAS	6952353; comercial@procorrtda.com
Óptima Ingeniería	8899361; optimaingsas@gmail.com
ELECTROFAY ARQUITECTURA Y DISEÑO SAS	4746111; ELECTROFAYSAS@GMAIL.COM
INDUSTRIAS PZR S.A.S.	3204386109; kamialmanza@gmail.com
DONJOSE.CO S.A.S	3219444444; INFO@DONJOSE.CO
ENLACES PÚBLICOS SAS	3113714869; infoenlacespublicos@gmail.com
Grupo Energéticos Regionales Ltda	3108015797; gerente@energeticos.co
SOLUCIONES ESTRUCTURALES AC-DC SAS	7005638; solucionesestructuralesac-dcsas@hotmail.com
Grupo BW Ltda	3113090091; grupobw@gmail.com
JORGE GARCIA ANDRADE	3213721522; jga0712@gmail.com
Clima Power Ingeniería SAS	3184321055; spenalzoa@climapoweringingenieria.com
M&S INGENIO MANTENIMIENTO Y SOLUCIONES SAS	3138188177; gerencia.ingeniomys@gmail.com
ECO AMBIENTES DE COLOMBIA SAS	3114800466; ecoambientes.licitaciones@gmail.com
ALL SMART S.A.S.	3115469; licitacionessmart@gmail.com
Distrimotores Casanare	311 572 2790; wmotorescasanare@gmail.com
SOLUCIONES EMPRESARIALES OASIS SAS	3123106032; contratacion@oasis.net.co; 3115028215
PyT Ingeniería SAS	3005568028; sergijotorresf1@gmail.com
INGENTEC	3046584208; gerencia@ingentec.co
SERVICIOS DE INGENIERÍA SERING TEST LAB S.A.S.	6265083; gerencia@seringtestlab.com
EQYSOL SAS	3810358; alejandra.duque@eqysol.co
oiko	3212465376; oiko.admon@gmail.com
IOTE SAS	3008701029; ingenieria@iote.com.co
SII SAS	6446206; solucionesdeingenieria2021@gmail.com
JG ENERGIA S.A.S.	3166583341; notificaciones@jgenergia.com
THERMOWIRE SAS	3134728809; gerencia@thermowire.com.co
CONSTRUCCIONES EN ARQUITECTURA E INGENIERÍA CAMPOS S.A.S.	3102851977; arqconstrucciones.sas@gmail.com; 3102851977
BOMBAS Y ENERGIA SAS	3207598187; bombasyenergia@gmail.com



Aeropuerto Internacional El Dorado Puerta 6 Vía CATAM.
 Nueva Zona de Aviación hangar 19-CENAC DE AVIACIÓN
 Mensajería electrónica - cenacaviacionejercito@gmail.com



SC8310-1



Proveedores	Contactos
ANGIE MELISSA MORA BARRETO / DISTRIBUCIONES COMERCIALIZACION & SUMINISTROS AMB	3246363879; distribuciones.cs.amb@gmail.com
ENERMAS SAS ESP	3004675049; info@enermas.com.co
FILIA DISEÑOS E INGENIERIA S.A.S.	3168700767; jerleyra@gmail.com
Compañía Colombiana de Maquinarias SAS	3058205781; contratacioncolmaquinariassas@gmail.com
ALIANZA TIC	3133375982; contacto@alianzatic.org
VERA GAS SAS ESP	3202629847; morakatherine2112@gmail.com; 3202629847
SU PROVEEDOR SUMINISTROS Y FERRETERIA SAS	6013379794; comercial@suproveedorsas.com; 6013379794
Solare S.A.S	3043622323; proyectos.solaresas@gmail.com
EMASA S.A.S	3177294373; servicios@emasa.com.co
DEPORTELA	7777777; deportelas.col@hotmail.com
GR POWER SOLUTIONS S.A.S	3118237729; contabilidad@powersgr.com
ETS GROUP S.A.S.	3132081664; ingenieria@etsgroupsas.com.co; 3243179679
CONEXA.LINK SAS	3004300828; conexa.link@gmail.com
FEMID GROUP SAS	3014924585; aortiz@femid.co
SERVICIOS TECNICOS DE LA SABANA S.A.S	3227920886; STS.DEPTOCONTABILIDAD@GMAIL.COM
3 Elementos SAS	3112411034; gerencia@3elementos.co
INGELECTRICJL SERVICIOS INTEGRADOS SAS	(310)321-4154; joseluis15@yahoo.com
LIELCO SOLUCIONES SAS	3132944165; admin2@lielco.com
3gen sas	3107680334; lostos@3gen.com.co; n/a
INGENIERIA DE PROYECTOS CIVILES Y ELECTRICOS SAS	3186296904; proyectos@ipceingenieria.com; 6017952823
Prospecta Inteligente sas	3184422977; prospectaoni@gmail.com
ELECTRICOS DISTRICARIBE SAS	3691257; electricosdstricaribe@outlook.es
CJS ELECTROMECHANICA Y SUMINISTROS S.A.S.	3203260507; serviciocjs@gmail.com
COLOMBIA RENTAL MACHINES SAS	3124488054; crmsas000@gmail.com
IMPERIO CAPITAL INMOBILIARIO SAS	3186512506; gerencia_operaciones@imperiocapital.co
Alex Cardenas	3107511130; acardenasnino@outlook.com
Ingenieros Asociados Ciencia y Tecnologia S.A.S.	3182601797; ingenierosasociadosxxi@gmail.com
Giga Group SAS	3188012985; gigagroup.axm@gmail.com
FIJACIONES DEL ORIENTE SAS	3142544793; fijacionesdelorientegmail.com
MAQUITIERRA S.A.S.	3133173215; s.riano@maquitierra.com
MAQUISERVICIOS	3007792406; maquiservicioshuila@hotmail.com
SAR ENERGY	(601)3269555; comercial@sarenergy.com
GLOBAL MOTOR SAS	3115388023; intrading@globalmotor.co; 7434500
AVR INGENIERIA Y SUMINISTROS	3167733725; adrian.velandia@avr.com.co
LOGISTIC GLOBAL SERVICES COLOMBIA SAS	3183926850; Colombia@logisticsgs.com
SAMEC S.A.S	3127556088; comercial1@samec-sas.com
Sneider Rubiano Jimenez	3182601797; sneiderrubianojimenez@gmail.com
EON CAPITAL SAS	3155145705; eoncapitalsas@gmail.com
SERVIPRO	3245193571; asistente@serviproequipos.com
VARYING INGENIERIA SAS	5493925; varingenieria@outlook.com
MCM TRADING SAS	6044079835; natalia.mejia@mcmtra.com
ELECTROREDES INGENIEROS S.A.S	5343069; electroredes18@outlook.com
Global Motor SAS	3132835778; fflorez@globalmotor.co
A.B. INGENIERIA SAS	3173230697; comercial@abingenieria.co



Aeropuerto Internacional El Dorado Puerta 6 Vía CATAM.
 Nueva Zona de Aviación hangar 19-CENAC DE AVIACIÓN
 Mensajería electrónica - cenacaviacionejercito@gmail.com



SC6310-1



Proveedores	Contactos
ellitte	3202410270; almacen.general@ellitte.com.co
MAATELTEC SAS	3178151103; MAATELTEC@GMAIL.COM
BIOSENDAS CARIBE S.A.S BIC	3332324351; biosendascaribe@gmail.com
IMPORTADORES EXPORTADORES SOLMAQ S.A.S.	3647474; licitaciones@solmaq.com

Por lo anterior se puede determinar que en el mercado existen empresas con la capacidad de proveer el objeto actual, bajo todos los requisitos técnicos, de plazos de entrega o ejecución y formas de pago que se establecen en el presente proceso de selección.

De la solicitud de información No.083-SIP-CENACAVIACION-2026 tramitada a través del SECOP II, se obtuvo respuesta de las empresas: SUMINCOL S.A.S, STAR LOGISTICS SAS, IMPOINTER S.A.S., HELIOS T&I S.A.S antes de la fecha límite para responder la solicitud de información (12 de Marzo de 2026 17:00 horas).

Nota - La solicitud de información (solicitud de cotización) es pública y cualquier proveedor registrado en el SECOP II podrá enviar respuesta a esta solicitud. Esto con el fin de promover la competencia en los procesos de contratación.

Dentro de la etapa de cotizaciones se presentaron observaciones al SIP, de las cuales se otorgaron las respectivas respuestas.

De	Tipo	Referencia	Sujeto	Archivo	Fecha	Estado
CENAC AVIATION	General	CO1.MSG.9140949	RESPUESTA A LAS OBSERVACIONES ENVIADAS		Tiempo transcurrido: 5 días (11/03/2026 12:44:24 PM (UTC-05:00 Bogotá, Lima, Quito))	Enviado Detalle
LOGÍSTICA ESTRELLA SAS	General	CO1.MSG.9137137	ASUNTO: SOLICITUD DE COTIZACIÓN PARA LA DILIGENCIA DE BÚSQUEDA ANEXO 1		Tiempo transcurrido: 6 días (10/03/2026 16:57:29 (UTC-05:00 Bogotá, Lima, Quito))	Leer Detalle
CENAC AVIATION	General	CO1.MSG.9135655	SOLICITUD DE COTIZACIÓN PARA EL PROCESO DE DILIGENCIA ANEXO 1		Tiempo transcurrido: 6 días (10/03/2026 14:50:48 (UTC-05:00 Bogotá, Lima, Quito))	Enviado Detalle

Así mismo se amplió plazo para presentar cotizaciones en una (1) oportunidad como se muestra a continuación:

MODIFICACIONES / ADENDAS Crear

CO1.AMD.6050951

Razón: LA PRESENTE ADENDA SE REALIZA CON LA FINALIDAD DE BRINDAR RESPUESTA A LAS OBSERVACIONES ALLEGADAS Y AMPLIAR LA EXPLORACION COMERCIAL

11/03/2026 12:42 PM

Modificación al proceso publicada

[Ver más »](#)

De esta solicitud de cotización, se obtuvo respuesta por los medios mencionado con anterioridad, cotizaciones que fueron analizadas y validadas por el Comité Técnico Estructurador, generando el respectivo aval técnico, así:

6.2.1.2.1 AVAL TÉCNICO COTIZACIONES

Las cotizaciones allegadas fueron revisadas por el comité técnico estructurador quien determina que la totalidad de ellas cumplen íntegramente con lo requerido. En mérito de lo expuesto el comité técnico estructurador avala técnicamente cuatro (04) cotizaciones, que se presentaron, por lo anterior se concluye en el oficio de aval Radicado No. 2026671011042213 de fecha 10 de Abril de 2026 que reposa en la carpeta maestra, a las mismas



ESTUDIO PREVIO DEFINITIVO DEL PROCESO DE LICITACIÓN PÚBLICA No. LP-083-CENACAVIACION-2026 CUYO OBJETO ES "ADQUISICION EQUIPO TERRESTRE DE APOYO AERONAUTICO ETAA BAEMA-BAMAV1"

se dio traslado al comité económico estructurador, para ser consideradas en el análisis económico con el actual presupuesto, donde consta que se avala técnicamente los servicios cotizados, y los participantes en el presente sondeo de mercado, el cual reposa en la carpeta maestra del proceso.

OBJETO	EMPRESA	PRESENTO COTIZACIÓN	CUMPLE / NO CUMPLE (TECNICAMENTE)	MEDIO DE ENVIO DE INFORMACIÓN	MONEDA DE PRESENTACION DE LA COTIZACION
"ADQUISICION EQUIPO TERRESTRE DE APOYO AERONAUTICO ETAA BAEMA-BAMAV1"	SUMINCOL S.A.S	SI COTIZÓ	CUMPLE	SECOP II	PESOS COLOMBIANOS
	STAR LOGISTICS SAS	SI COTIZÓ	CUMPLE	SECOP II	PESOS COLOMBIANOS
	IMPOINTER S.A.S.,	SI COTIZÓ	CUMPLE	SECOP II	PESOS COLOMBIANOS
	HELIOS T&I S.A.S	SI COTIZÓ	CUMPLE	SECOP II	PESOS COLOMBIANOS

PÚBLICA

MINISTERIO DE DEFENSA NACIONAL
COMANDO GENERAL DE LAS FUERZAS MILITARES
EJERCITO NACIONAL
BATALLÓN DE ESPECIALISTAS DE MANTENIMIENTO DE AVIACIÓN
"Cabo Primero JHORMAN ROZO OSPINO"

Al contestar, cite este número

Radicado No. 2026671011042213 MDN-COQFM-COEJC-SECEJ-JEMOP-DAVA-BRIAV32-BAEMA-EJEC-PLANEACION

Fuente Militar de Tokemáida, 10 de abril de 2026

Señor Coronel
JOHN ROBINSON TELIDOR CARDENAS
Director Central Administrativa y Contable Especializada de Aviación
Aeropuerto Internacional el Dorado, Puerta 6 vía CATAM
Bogotá D.C.

Asunto: Entrega Aval técnico Cotizaciones Proceso N°083-CENACAVIACION-2026

Con toda atención me permito enviar a mi coronel, director Central Administrativa y Contable Especializada de Aviación, el aval técnico realizado a las cotizaciones para el proceso N°083-CENACAVIACION-2026 cuyo objeto es "ADQUISICIÓN DE EQUIPO TERRESTRE DE APOYO AERONÁUTICO ETAA BAEMA - BAMAV1" para la vigencia 2026.

Respetuosamente,

Señor Coronel, DARWIN ALEXIS JOYA MORENO
Gerente de proyecto

Anexo: Cuatro (04) Notas - Aval Técnico Cotizaciones Proceso 083-SIP-CENACAVIACION-2026

Elaboró: [Firma]
Revisó: [Firma]
Aprobó: [Firma]

Vi. Bto. TE. María Leticia [Firma]

PÚBLICA

PÚBLICA

MINISTERIO DE DEFENSA NACIONAL
COMANDO GENERAL DE LAS FUERZAS MILITARES
EJERCITO NACIONAL
BATALLÓN DE ESPECIALISTAS DE MANTENIMIENTO DE AVIACIÓN
"Cabo Primero JHORMAN ROZO OSPINO"

Al contestar, cite este número

Radicado No. 2026671011041073 MDN-COQFM-COEJC-SECEJ-JEMOP-DAVA-BRIAV32-BAEMA

Lugar y fecha: Bogotá D.C., 10 de abril de 2026

Señor teniente coronel
DARWIN ALEXIS JOYA MORENO
Gerente de Proyecto Proceso 083-CENACAVIACION-2026
Bogotá D.C.

ASUNTO: Aval Técnico Proceso 083-CENACAVIACION-2026

Con toda atención el Comité Técnico Estructurador emite al señor Gerente del Proceso 083-CENACAVIACION-2026, el aval técnico correspondiente a las cotizaciones presentadas con ocasión del proceso de contratación No. 083-CENACAVIACION-2026 cuyo objeto es "ADQUISICIÓN DE EQUIPO TERRESTRE DE APOYO AERONÁUTICO ETAA BAEMA - BAMAV1", se realiza el aval técnico de las siguientes empresas que cotizaron con motivo del presente proceso, así:

- HELIOS T&I SAS
- IMPOINTER
- STAR LOGISTIC SAS
- SUMINCOL

ITEM	DESCRIPCIÓN DEL BIEN O SERVICIO	UNIDAD	NECESIDAD TOTAL	NECESIDAD IMPRONTA	NECESIDAD SUPLENTE	VALOR MATERIAL (MAYOR O IGUAL)	VALOR OTRAS UNIDADES (MENOR)	HELIOS T&I SAS	IMPOINTER	STAR LOGISTIC SAS	SUMINCOL
1	PLANTA AERONÁUTICA AERONÁUTICA, 4000 4000 JETS	UNIDAD	1	1	0	281118.833	0	CUMPLA	CUMPLA	CUMPLA	CUMPLA
2	PLANTA AERONÁUTICA AERONÁUTICA, 4000 4000 JETS	UNIDAD	0	0	0	281118.833	0	CUMPLA	CUMPLA	CUMPLA	CUMPLA
3	PLANTA AERONÁUTICA AERONÁUTICA, 4000 4000 JETS	UNIDAD	2	2	0	281118.833	0	CUMPLA	CUMPLA	CUMPLA	CUMPLA
4	PLANTA AERONÁUTICA AERONÁUTICA, 4000 4000 JETS	UNIDAD	0	0	0	281118.833	0	CUMPLA	CUMPLA	CUMPLA	CUMPLA

PÚBLICA



Aeropuerto Internacional El Dorado Puerta 6 Vía CATAM.
Nueva Zona de Aviación hangar 19-CENAC DE AVIACIÓN
Mensajería electrónica - cenacaviacionejercito@gmail.com



ESTUDIO PREVIO DEFINITIVO DEL PROCESO DE LICITACIÓN PÚBLICA No. LP-083-CENACAVIACION-2026 CUYO OBJETO ES "ADQUISICION EQUIPO TERRESTRE DE APOYO AERONAUTICO ETAA BAEMA-BAMAV1"



Al contestar, cite este número

Radicado No. 2026671011041073 MDN-COGFM-COEJC-SECEJ-JEMOP-DAVA-A-BRIAV32-BAEMA

PLANTA EXTERNA TERA A 2.500000	UNO	3	4	1	382300	107030	1730	10733007	CUMPLE	CUMPLE	CUMPLE	CUMPLE
--------------------------------	-----	---	---	---	--------	--------	------	----------	--------	--------	--------	--------

Nota 1 - El presente documento muestra las especificaciones técnicas del proceso, esto servirá para hacer el precio de la cotización, por lo tanto, al presentar la cotización se entenderá que la empresa o firma cotizante cumple con la totalidad de las especificaciones técnicas consignadas en el presente documento.

ESPECIFICACIONES TÉCNICAS ADICIONALES DE OBLIGATORIO CUMPLIMIENTO

ESPECIFICACIÓN	DESCRIPCIÓN	HELOS T&I SAS	IMPONTER	STAR LOGÍSTICA SAS	SUMINCOL
CONDICIÓN DE LOS ELEMENTOS	<p>1. Todos los equipos, componentes, accesorios y demás materiales serán suministrados por el contratista conforme a las normas de serie referidas en las especificaciones técnicas de obligación cumplimiento de la misma manera la condición de origen de fabricación.</p> <p>2. En los equipos suministrados deben tener plomo de identificación original de fabricación en donde se detalle el número de serie, marca y modelo de la fabricación.</p> <p>3. Para aquellos items que por alguna razón no se encuentren en el inventario del proveedor se deberá contar en la totalidad referida a Fines, materiales, signos, marcas, colores, acabados y otros accesorios que surgen en el caso de ser necesario.</p> <p>4. En el evento que la lista técnica o distribución proporcionada en los ítems o relaciones cambie en la referencia de alguno de los ítems, el contratista deberá informar al comité técnico de selección, justificando, entre otras, las modificaciones o reemplazos por una referencia con similar o mejor especificación técnica aplicable, para la selección se deberá informar al proveedor con la documentación y pruebas técnicas que respalden la calidad técnica que será evaluada por el comité técnico de selección del proceso 083-CENACAVIACION-2026.</p> <p>5. En caso de presentarse el evento del ítem 4, el contratista deberá informar al comité técnico de selección, justificando, entre otras, las modificaciones o reemplazos por una referencia con similar o mejor especificación técnica aplicable, para la selección se deberá informar al proveedor con la documentación y pruebas técnicas que respalden la calidad técnica que será evaluada por el comité técnico de selección del proceso 083-CENACAVIACION-2026.</p>	CUMPLE	CUMPLE	CUMPLE	CUMPLE
INDUSTRIACIÓN EQUIPOS DE MENOR ESPECIFICACIÓN	<p>1. El contratista deberá garantizar la trazabilidad de todos los ítems y accesorios suministrados, entregando la documentación técnica correspondiente en original o copia autenticada de cada uno de los elementos, lista de documentación técnica.</p> <p>2. Trazabilidad del origen del componente mediante documentación consistente que permita determinar la autenticidad del mismo.</p> <p>3. Certificación de calificación (no mayor a 3 meses) para equipos de fabricación en el país.</p> <p>4. Certificación de garantía emitida por el fabricante, signada y copia autenticada.</p>	CUMPLE	CUMPLE	CUMPLE	CUMPLE



Fuerza Militar de Tolimaida
Núcleo Comandancia
Correo electrónico: baema@ejercito.mil.co
www.ejercito.mil.co

PÚBLICA



Al contestar, cite este número

Radicado No. 2026671011041073 MDN-COGFM-COEJC-SECEJ-JEMOP-DAVA-A-BRIAV32-BAEMA

ESPECIFICACIÓN	DESCRIPCIÓN	HELOS T&I SAS	IMPONTER	STAR LOGÍSTICA SAS	SUMINCOL
DOCUMENTACIÓN TÉCNICA	<p>1. Los items que requieren instalación, deberá ser realizada por el contratista con el fin de hacerse responsable por el garantía de funcionamiento y se entregará un informe de pruebas de los items, anteriormente mencionados.</p> <p>2. Los items deberán ser entregados en documento de referencia de cada uno de los items. En el caso de que se requiera ser realizado este no podrá tener un valor mayor al mencionado en la cotización. Todos los ítems correspondientes: manuales de operación, o documentación de seguridad, así como cualquier otro que el fabricante determine para el cumplimiento de las operaciones.</p> <p>3. El contratista debe garantizar la trazabilidad de todos los ítems y accesorios suministrados, entregando la documentación técnica correspondiente en original o copia autenticada de cada uno de los elementos, lista de documentación técnica.</p> <p>4. Trazabilidad del origen del componente mediante documentación consistente que permita determinar la autenticidad del mismo.</p> <p>5. Certificación de calificación (no mayor a 3 meses) para equipos de fabricación en el país.</p> <p>6. Certificación de garantía emitida por el fabricante, signada y copia autenticada.</p>	CUMPLE	CUMPLE	CUMPLE	CUMPLE
TRAZABILIDAD Y CERTIFICACION DE ORIGEN	<p>1. Todos los equipos de acuerdo con lo establecido por el fabricante deben traer los documentos técnicos necesarios por el fabricante los cuales deben ser entregados conjuntamente con la entrega de los bienes para garantizar que los componentes consistan y mantengan consistentes la lista técnica de los equipos de origen del presente proceso, así como:</p> <p>1. Manuales de mantenimiento, servicio y/o verificación.</p> <p>2. Manuales de operación.</p> <p>3. Manuales de transporte.</p>	CUMPLE	CUMPLE	CUMPLE	CUMPLE
MANUALES Y DOCUMENTOS TÉCNICOS	<p>1. Debe ser adjuntada en media física y digitalizada:</p> <p>1. Planos técnicos, manuales y otros documentos técnicos necesarios para el fabricante de ser alimentados por el fabricante del equipo.</p> <p>2. Manuales de operación, mantenimiento, servicio y/o verificación.</p>	CUMPLE	CUMPLE	CUMPLE	CUMPLE
ASPECTO DE SEGURIDAD Y ENVASE	<p>1. Debe ser adjuntada en media física y digitalizada:</p> <p>1. Planos técnicos, manuales y otros documentos técnicos necesarios para el fabricante de ser alimentados por el fabricante del equipo.</p> <p>2. Manuales de operación, mantenimiento, servicio y/o verificación.</p>	CUMPLE	CUMPLE	CUMPLE	CUMPLE
APLICACIÓN DE LA DIRECTIVA 34	<p>1. Debe ser adjuntada en media física y digitalizada:</p> <p>1. Planos técnicos, manuales y otros documentos técnicos necesarios para el fabricante de ser alimentados por el fabricante del equipo.</p> <p>2. Manuales de operación, mantenimiento, servicio y/o verificación.</p>	CUMPLE	CUMPLE	CUMPLE	CUMPLE
CRONOGRAMA DE ENTREGA	<p>1. Debe ser adjuntada en media física y digitalizada:</p> <p>1. Planos técnicos, manuales y otros documentos técnicos necesarios para el fabricante de ser alimentados por el fabricante del equipo.</p> <p>2. Manuales de operación, mantenimiento, servicio y/o verificación.</p>	CUMPLE	CUMPLE	CUMPLE	CUMPLE
CATÁLOGOS Y/O FICHAS TÉCNICAS	<p>1. Debe ser adjuntada en media física y digitalizada:</p> <p>1. Planos técnicos, manuales y otros documentos técnicos necesarios para el fabricante de ser alimentados por el fabricante del equipo.</p> <p>2. Manuales de operación, mantenimiento, servicio y/o verificación.</p>	CUMPLE	CUMPLE	CUMPLE	CUMPLE
FORMAS DE REPORTE TÉCNICO Y ACERCA DEL DESEMPEÑO	<p>1. Debe ser adjuntada en media física y digitalizada:</p> <p>1. Planos técnicos, manuales y otros documentos técnicos necesarios para el fabricante de ser alimentados por el fabricante del equipo.</p> <p>2. Manuales de operación, mantenimiento, servicio y/o verificación.</p>	CUMPLE	CUMPLE	CUMPLE	CUMPLE



Fuerza Militar de Tolimaida
Núcleo Comandancia
Correo electrónico: baema@ejercito.mil.co
www.ejercito.mil.co

PÚBLICA



Al contestar, cite este número

Radicado No. 2026671011041073 MDN-COGFM-COEJC-SECEJ-JEMOP-DAVA-A-BRIAV32-BAEMA

CORROS LOGÍSTICAS	<p>1. Debe ser adjuntada en media física y digitalizada:</p> <p>1. Planos técnicos, manuales y otros documentos técnicos necesarios para el fabricante de ser alimentados por el fabricante del equipo.</p> <p>2. Manuales de operación, mantenimiento, servicio y/o verificación.</p>	CUMPLE	CUMPLE	CUMPLE	CUMPLE
-------------------	--	--------	--------	--------	--------

OBSERVACIONES

- HELOS T&I SAS, CUMPLE Y ES AVALADA TÉCNICAMENTE POR EL COMITÉ TÉCNICO ESTRUCTURADOR, UNA VEZ VERIFICADOS CADA UNO DE LOS ÍTEMES RELACIONADOS DENTRO DE LA COTIZACIÓN ALLEGADA Y REVISADAS CADA UNA DE LAS EXIGENCIAS TÉCNICAS REQUERIDAS PARA CADA EQUIPO, ACORDE A LO ESTABLECIDO DENTRO DEL FORMULARIO DE SOLICITUD DE COTIZACIÓN SECOP II CON MOTIVO DEL PROCESO 083-CENACAVIACION-2026.

- IMPONTER, CUMPLE Y ES AVALADA TÉCNICAMENTE POR EL COMITÉ TÉCNICO ESTRUCTURADOR, UNA VEZ VERIFICADOS CADA UNO DE LOS ÍTEMES RELACIONADOS DENTRO DE LA COTIZACIÓN ALLEGADA Y REVISADAS CADA UNA DE LAS EXIGENCIAS TÉCNICAS REQUERIDAS PARA CADA EQUIPO, ACORDE A LO ESTABLECIDO DENTRO DEL FORMULARIO DE SOLICITUD DE COTIZACIÓN SECOP II CON MOTIVO DEL PROCESO 083-CENACAVIACION-2026.

- STAR LOGÍSTICA SAS, CUMPLE Y ES AVALADA TÉCNICAMENTE POR EL COMITÉ TÉCNICO ESTRUCTURADOR, UNA VEZ VERIFICADOS CADA UNO DE LOS ÍTEMES RELACIONADOS DENTRO DE LA COTIZACIÓN ALLEGADA Y REVISADAS CADA UNA DE LAS EXIGENCIAS TÉCNICAS REQUERIDAS PARA CADA EQUIPO, ACORDE A LO ESTABLECIDO DENTRO DEL FORMULARIO DE SOLICITUD DE COTIZACIÓN SECOP II CON MOTIVO DEL PROCESO 083-CENACAVIACION-2026.

- SUMINCOL, CUMPLE Y ES AVALADA TÉCNICAMENTE POR EL COMITÉ TÉCNICO ESTRUCTURADOR, UNA VEZ VERIFICADOS CADA UNO DE LOS ÍTEMES RELACIONADOS DENTRO DE LA COTIZACIÓN ALLEGADA Y REVISADAS CADA UNA DE LAS EXIGENCIAS TÉCNICAS REQUERIDAS PARA CADA EQUIPO, ACORDE A LO ESTABLECIDO DENTRO DEL FORMULARIO DE SOLICITUD DE COTIZACIÓN SECOP II CON MOTIVO DEL PROCESO 083-CENACAVIACION-2026.

CONCLUSIÓN

Nº.	EMPRESA	RESULTADO
1	HELOS T&I SAS	AVALADA TÉCNICAMENTE
2	IMPONTER	AVALADA TÉCNICAMENTE
3	STAR LOGÍSTICA SAS	AVALADA TÉCNICAMENTE
4	SUMINCOL	AVALADA TÉCNICAMENTE



Fuerza Militar de Tolimaida
Núcleo Comandancia
Correo electrónico: baema@ejercito.mil.co
www.ejercito.mil.co

PÚBLICA



Al contestar, cite este número

Radicado No. 2026671011041073 MDN-COGFM-COEJC-SECEJ-JEMOP-DAVA-A-BRIAV32-BAEMA

Respetuosamente,

Elaboro: J. Rodríguez
Comité Técnico Estructurador

Elaboro: T. Rodríguez
Comité Técnico Estructurador



Fuerza Militar de Tolimaida
Núcleo Comandancia
Correo electrónico: baema@ejercito.mil.co
www.ejercito.mil.co

PÚBLICA

6.2.1.2.2. VERIFICACIÓN REGISTRO ÚNICO EMPRESARIAL Y SOCIAL – RUES A LAS EMPRESAS QUE PRESENTARON COTIZACIÓN

Frente a las cotizaciones previamente avaladas por el comité técnico estructurador, el comité económico estructurador procede a realizar la verificación del RUES de las empresas nacionales con el propósito de verificar su registro mercantil ante la cámara de comercio.



Aeropuerto Internacional El Dorado Puerta 6 Vía CATAM.
Nueva Zona de Aviación hangar 19-CENAC DE AVIACIÓN
Mensajería electrónica - cenacaviacionejercito@gmail.com



SC6310-1

➤ **SUMINCOL S.A.S SUMINISTROS INDUSTRIALES DE COLOMBIA SOCIEDAD POR ACCIONES SIMPLIFICADA S A S**

Registro Mercantil

Información general	Actividad económica	Representante legal	Propietario / Establecimiento
Identificación NIT 860065726 - 8			
Categoría de la Matrícula Sociedad ó persona jurídica principal ó esal			
Tipo de Sociedad Sociedad comercial			
Tipo Organización Sociedades por acciones simplificadas sas			
Cámara de Comercio Bogota			
Número de Matrícula 101381			
		Fecha de Matrícula 1978/04/20	
		Fecha de Vigencia 2050/12/31	
		Estado de la matrícula Activa	
		Fecha de renovación 2026/03/05	
		Último año renovado 2026	
		Fecha de Actualización 2026/03/05	
		Emprendimiento Social N	

Registro Mercantil

Información general	Actividad económica	Representante legal	Propietario / Establecimiento
	4663 Comercio al por mayor de materiales de construcción, artículos de ferretería, pinturas, productos de vidrio, equipo y materiales de fontanería y calefacción		
	3312 Mantenimiento y reparación especializado de maquinaria y equipo		
	4652 Comercio al por mayor de equipo, partes y piezas electrónicos y de telecomunicaciones		
	4659 Comercio al por mayor de otros tipos de maquinaria y equipo n.c.p.		



Aeropuerto Internacional El Dorado Puerta 6 Vía CATAM.
Nueva Zona de Aviación hangar 19-CENAC DE AVIACIÓN
Mensajería electrónica - cenacaviacionejercito@gmail.com



SC6310-1



➤ **STAR LOGISTICS SAS**

Registro Mercantil

Información general	Actividad económica	Representante legal	Propietario / Establecimiento
---------------------	---------------------	---------------------	-------------------------------

Identificación

NIT 900468141 - 4

Categoría de la Matrícula

Sociedad ó persona jurídica principal ó esal

Tipo de Sociedad

Sociedad comercial

Tipo Organización

Sociedades por acciones simplificadas sas

Cámara de Comercio

Bogota

Número de Matrícula

2147136

Fecha de Matrícula

2011/10/03

Fecha de Vigencia

Indefinido

Estado de la matrícula

Activa

Fecha de renovación

2026/03/13

Último año renovado

2026

Fecha de Actualización

2026/03/13

Emprendimiento Social

N

Registro Mercantil

Información general	Actividad económica	Representante legal	Propietario / Establecimiento
---------------------	---------------------	---------------------	-------------------------------

4669

Comercio al por mayor de otros productos n.c.p.

3319

Mantenimiento y reparación de otros tipos de equipos y sus componentes n.c.p.

4610

Comercio al por mayor a cambio de una retribución o por contrata



➤ **IMPOINTER**

Registro Mercantil

Información general	Actividad económica	Representante legal	Propietario / Establecimiento
---------------------	---------------------	---------------------	-------------------------------

Identificación

NIT 900701630 - 3

Categoría de la Matrícula

Sociedad ó persona jurídica principal ó esal

Tipo de Sociedad

Sociedad comercial

Tipo Organización

Sociedades por acciones simplificadas sas

Cámara de Comercio

Pereira

Número de Matrícula

18229394

Fecha de Matrícula

2025/07/03

Fecha de Vigencia

Indefinido

Estado de la matrícula

Activa, constitución por traslado

Fecha de renovación

2025/03/27

Último año renovado

2025

Motivo Cancelación

NORMAL

Fecha de Actualización

2026/01/28

Emprendimiento Social

N

Registro Mercantil

Información general	Actividad económica	Representante legal	Propietario / Establecimiento
---------------------	---------------------	---------------------	-------------------------------

4690

Comercio al por mayor no especializado

4659

Comercio al por mayor de otros tipos de maquinaria y equipo n.c.p.

4652

Comercio al por mayor de equipo, partes y piezas electrónicos y de telecomunicaciones

3312

Mantenimiento y reparación especializado de maquinaria y equipo



Aeropuerto Internacional El Dorado Puerta 6 Vía CATAM.
Nueva Zona de Aviación hangar 19-CENAC DE AVIACIÓN
Mensajería electrónica - cenacaviacionejercito@gmail.com



SC6310-1



➤ HELIOS

Registro Mercantil

Información general	Actividad económica	Representante legal	Propietario / Establecimiento
Sigla HELIOS T&I SAS Identificación NIT 900504374 - 8 Categoría de la Matrícula Sociedad ó persona jurídica principal ó esal Tipo de Sociedad Sociedad comercial Tipo Organización Sociedades por acciones simplificadas sas Cámara de Comercio Bogota Número de Matrícula 2188580			Fecha de Matrícula 2012/03/02 Fecha de Vigencia Indefinido Estado de la matrícula Activa Fecha de renovación 2025/03/26 Último año renovado 2025 Fecha de Actualización 2025/12/04 Emprendimiento Social N

Registro Mercantil

Información general	Actividad económica	Representante legal	Propietario / Establecimiento
	4659 Comercio al por mayor de otros tipos de maquinaria y equipo n.c.p. 7112 Actividades de ingeniería y otras actividades conexas de consultoría técnica 4321 Instalaciones eléctricas 4220 Construcción de proyectos de servicio público		

6.2.1.2.3 COTIZACIONES

A continuación, se procede a consolidar las cotizaciones allegadas indicando los precios unitarios cotizados en respuesta al SIP por parte de las empresas relacionadas previamente y verificadas en el RUES.





Aeropuerto Internacional El Dorado Puerta 6 Vía CATAM.
Nueva Zona de Aviación hangar 19-CENAC DE AVIACIÓN
Mensajería electrónica - cenacaviacionejercito@gmail.com



SC6310-1



➤ HELIOS

 COTIZACIÓN PARA ESTUDIO DE MERCADO								
FECHA : 30 DE MARZO DE 2026								
EMPRESA: HELIOS TECHNOLOGY & INNOVATION SAS								
REPRESENTANTE LEGAL: NATALIA REYES JIMENEZ								
NIT: 900594374-8								
ACTIVIDAD SOCIAL: _____ FABRICANTE: _____ DISTRIBUIDOR: <input checked="" type="checkbox"/>								
MAYORISTA: _____ MINORISTA: _____								
DIRECCION: AV EL DORADO No. 68 C 61 OFICINA 501 TORRE CENTRAL								
TELEFONO FAX: 601 - 7429758								
E-MAIL: lctia@helios.com								
VIGENCIA COTIZACIÓN : (3 MESES)								
ITEM	DESCRIPCIÓN DETALLADA	UNIDAD DE MEDIDA	CANTIDAD	TIEMPO DE ENTREGA	VIR UNITARIO SIN IVA	IVA	VIR UNITARIO INCLUIDO IVA	VIR TOTAL (INCLUIDO IVA SI APLICA)
1	PLANTA AUXILIAR AERONÁUTICA GPU 7400 JmEx 28.5V	UN	4	90 DIAS	\$ 507.876.191,32	\$ 96.496.476,35	\$ 604.372.667,68	\$ 2.417.490.670,70
2	PLANTA MÓVIL 115 VOLTIOS 7400 - 90 KVA EGPU	UN	6	90 DIAS	\$ 1.218.864.692,13	\$ 231.584.291,50	\$ 1.450.448.983,63	\$ 8.702.693.901,81
3	Remolcador eléctrico sin barra de arrastre con capacidad de 30 000 lb CAPACITY	UN	1	90 DIAS	\$ 323.453.013,23	\$ 61.456.072,51	\$ 384.909.085,75	\$ 384.909.085,75
4	Un tractor de remolque sin barra con capacidad de hasta 85 000 lb (38 555 kg MTOW)	UN	1	90 DIAS	\$ 746.483.855,86	\$ 141.831.932,61	\$ 888.315.788,47	\$ 888.315.788,47
5	PLANTA EXTERNA TIER 4, 28.5 DIESEL GPU (28.5 VDC,	UN	1	90 DIAS	\$ 463.118.965,85	\$ 87.992.603,51	\$ 551.111.569,36	\$ 551.111.569,36
TOTAL COTIZACIÓN					\$ 3.259.796.716,39	\$ 619.361.376,49	\$ 3.879.158.094,89	\$ 12.944.521.016,09
CONDICIONES COMERCIO EXTERIOR								
EMPRESAS NACIONALES (PESO COLOMBIANO) (SI APLICA)					EMPRESAS EXTRANJERAS SIN SUCURSAL EN COLOMBIA (DÓLAR AMERICANO) (SI APLICA)			
DEBERA TENER EN CUENTA LAS CONDICIONES ESTABLECIDAS POR COMERCIO EXTERIOR LAS CUALES SE ENCUENTRAN RELACIONADAS EN EL DOCUMENTO ANEXO A LA SOLICITUD DE COTIZACION								
OBSERVACIONES DEL PROVEEDOR								
CUMPLE CON LA FICHA TECNICA SI <input type="checkbox"/> NO <input type="checkbox"/>								
NOTA: SI MARCA (X) EN LA CASILLA CUMPLE, SE ENTIENDE QUE AL MOMENTO DE COTIZAR LA FIRMA, HA LEIDO, ANALIZADO Y ACEPTANDO EL CUMPLIMIENTO TOTAL DE LAS CONDICIONES DESCRITAS EN LA SOLICITUD DE LA COTIZACION. SI EXISTE ALGUNA VARIACION SOBRE LO EXIGIDO POR LA ENTIDAD, LA FIRMA COTIZANTE DEBERA ACLARAR CUALES SON LAS VARIACIONES OFRECIDAS EN EL CAMPO DE OBSERVACIONES DEL PRESENTE FORMATO.								
VALOR COTIZADO DE ACUERDO A LA FORMA DE PAGO (ESPECIFICAR VALOR NUMERICO)								
No.	FORMATO DE PAGO	PORCENTAJE DE DESCUENTO SOBRE EL VALOR UNITARIO TOTAL (INCLUIDO IVA CUANDO APLIQUE)						
1	PAGOS PARCIALES DE ACUERDO CON LAS ENTREGAS	1%						
INFORMACION ADICIONAL								
LUGAR DE ENTREGA		<u>DEBERA TENER EN CUENTA LAS CONDICIONES ESTABLECIDAS EN EL DOCUMENTO ANEXO A LA SOLICITUD DE COTIZACION</u>						
TIEMPO DE EJECUCION		El plazo de ejecución previsto será hasta el 28 de octubre 2026. Plazo contado a partir del cumplimiento de los requisitos de formalización y perfeccionamiento del contrato.						
CAPACIDAD (EN PORCENTAJE) DE SUMINISTRAR MAYORES CANTIDADES A LAS SOLICITADAS EN LA COTIZACION INICIAL .		50%						
El suscrito representante Legal hace constar que conoce y acepta los términos de la presente solicitud de cotización y en especial que los elementos cotizados cumplen con las especificaciones técnicas y las unidades de medida requeridas por el MDN - EJERCITO NACIONAL -CENAC AVI								
Atentamente:								
 NATALIA REYES JIMENEZ REPRESENTANTE LEGAL HELIOS TI SAS 900.504.374-8								



Aeropuerto Internacional El Dorado Puerta 6 Vía CATAM.
 Nueva Zona de Aviación hangar 19-CENAC DE AVIACIÓN
 Mensajería electrónica - cenacaviacionejercito@gmail.com



SC6310-1

➤ **IMPOINTER**

 Soluciones didácticas e industriales									
COTIZACION PARA ESTUDIO DE MERCADO									
FECHA: 30 DE MARZO DE 2025									
EMPRESA: IMPOINTER SAS									
REPRESENTANTE LEGAL: WILMAR CAMACHO PULIDO									
NIT: 900701630-3									
ACTIVIDAD SOCIAL: 4690 FABRICANTE: _____ DISTRIBUIDOR: <input checked="" type="checkbox"/> X									
MAYORISTA: <input checked="" type="checkbox"/> X MINORISTA: _____									
DIRECCION: CALLE 94 No. 14-73 CENTRO EMPRESARIAL LA VILLA BODEGA 3, PEREIRA									
TELEFONO FAX: 606 3389659 / 3104351715									
E-MAIL: COMERCIAL3@IMPOINTER.COM, IMPOINTER@IMPOINTER.COM									
VIGENCIA COTIZACION : (3) (MESES)									
ITEM	DESCRIPCIÓN DETALLADA	UNIDAD DE MEDIDA	CANTIDAD	TIEMPO DE ENTREGA	VR UNITARIO SIN IVA	IVA	VR UNITARIO INCLUIDO IVA	VR TOTAL (INCLUIDO IVA SI APLICA)	
1	PLANTA AUXILIAR AERONÁUTICA GPU 7400 JetEx 28.5V	UN	4	150 DIAS	\$ 549.482.000	\$ 104.401.580	\$ 653.883.580	\$ 2.615.534.320	
2	PLANTA MÓVIL 115 VOLTIOS 7400 - 90 kVA EGPU	UN	6	150 DIAS	\$ 1.332.786.800	\$ 253.229.492	\$ 1.586.016.292	\$ 9.516.097.752	
3	Remolcador eléctrico sin barra de arrastre con capacidad de 30 000 lb CAPACITY	UN	3	210 DIAS	\$ 792.326.200	\$ 150.541.978	\$ 942.868.178	\$ 2.828.604.534	
4	Un tractor de remolque sin barra con capacidad de hasta 85 000 lb (38 555 kg MTOW)	UN	1	210 DIAS	\$ 1.045.870.100	\$ 198.715.319	\$ 1.244.585.419	\$ 1.244.585.419	
5	PLANTA EXTERNA TIER 4, 28.5 DIESEL GPU (28.5 VDC, 600 CONTINUOUS, 2,000 AMP	UN	4	150 DIAS	\$ 588.745.000	\$ 111.861.550	\$ 700.606.550	\$ 2.802.426.200	
TOTAL COTIZACION								\$ 19.007.248.225	
CONDICIONES COMERCIO EXTERIOR									
EMPRESAS NACIONALES (PESO COLOMBIANO) (SI APLICA)					EMPRESAS EXTRANJERAS SIN SUCURSAL EN COLOMBIA (DÓLAR AMERICANO) (SI APLICA)				
DEBERA TENER EN CUENTA LAS CONDICIONES ESTABLECIDAS POR COMERCIO EXTERIOR LAS CUALES SE ENCUENTRAN RELACIONADAS EN EL DOCUMENTO ANEXO A LA SOLICITUD DE COTIZACION									
OBSERVACIONES DEL PROVEEDOR									
1	CUMPLE CON LA FICHA TÉCNICA SI <input checked="" type="checkbox"/> X NO <input type="checkbox"/>								
NOTA: SI MARCA (X) EN LA CASILLA CUMPLE, SE ENTIENDE QUE AL MOMENTO DE COTIZAR LA FIRMA, HA LEIDO, ANALIZADO Y ACEPTANDO EL CUMPLIMIENTO TOTAL DE LAS CONDICIONES DESCRITAS EN LA SOLICITUD DE LA COTIZACION. SI EXISTE ALGUNA VARIACION SOBRE LO EXIGIDO POR LA ENTIDAD, LA FIRMA COTIZANTE DEBERA ACLARAR CUALES SON LAS VARIACIONES OFRECIDAS EN EL CAMPO DE OBSERVACIONES DEL PRESENTE FORMATO.									
VALOR COTIZADO DE ACUERDO A LA FORMA DE PAGO (ESPECIFICAR VALOR NUMERICO)									
No.	FORMATO DE PAGO			PORCENTAJE DE DESCUENTO SOBRE EL VALOR UNITARIO TOTAL (INCLUIDO IVA CUANDO APLIQUE)					
1	PAGOS PARCIALES DE ACUERDO CON LAS ENTREGAS			EQUIVALENTE AL VALOR UNITARIO TOTAL COTIZADO EN EL CUADRO SUPERIOR					
INFORMACION ADICIONAL									
LUGAR DE ENTREGA				DEBERA TENER EN CUENTA LAS CONDICIONES ESTABLECIDAS EN EL DOCUMENTO ANEXO A LA SOLICITUD DE COTIZACION					
TIEMPO DE EJECUCION				El plazo de ejecución previsto será hasta el 28 de octubre 2026. Plazo contado a partir del cumplimiento de los requisitos de formalización y perfeccionamiento del contrato.					
CAPACIDAD (EN PORCENTAJE) DE SUMINISTRAR MAYORES CANTIDADES A LAS SOLICITADAS EN LA COTIZACION INICIAL .				100%					
El suscrito representante Legal hace constar que conoce y acepta los términos de la presente solicitud de cotización y en especial que los elementos cotizados cumplen con las especificaciones técnicas y las unidades de medida requeridas por el MDN - EJERCITO NACIONAL -CENAC AVI									
Atentamente,									
 WILMAR CAMACHO PULIDO REPRESENTANTE LEGAL IMPOINTER SAS									



Aeropuerto Internacional El Dorado Puerta 6 Vía CATAM.
 Nueva Zona de Aviación hangar 19-CENAC DE AVIACIÓN
 Mensajería electrónica - cenacaviacionejercito@gmail.com



SC6310-1

➤ **SUMINCOL S.A.S**

 COTIZACION PARA ESTUDIO DE MERCADO								
FECHA: 06/04/2026								
EMPRESA: SUMINISTROS INDUSTRIALES DE COLOMBIA S.A.S.								
REPRESENTANTE LEGAL: ADRIANA PATRICIA FERNANDEZ MORENO								
NIT: 860.065.726-8								
ACTIVIDAD SOCIAL: _____ FABRICANTE: _____ DISTRIBUIDOR: <u>X</u>								
MAYORISTA: <u>X</u> MINORISTA: _____								
DIRECCION: CALLE 73 # 28B-17								
TELEFONO FAX: 311 355 1590								
E-MAIL: edwin.zambrano@sumincol.net								
VIGENCIA COTIZACION: (3) (MESES)								
ITEM	DESCRIPCIÓN DETALLADA	UNIDAD DE MEDIDA	CANTIDAD	TIEMPO DE ENTREGA	VR UNITARIO SIN IVA	IVA	VR UNITARIO INCLUIDO IVA	VR TOTAL (INCLUIDO IVA SI APLICA)
1	PLANTA AUXILIAR AERONÁUTICA GPU 7400 JetEx 28.5V	UN	4	30-60 días	\$ 640.000.000,00	\$ 121.600.000,00	\$ 761.600.000,00	\$ 3.046.400.000,00
2	PLANTA MÓVIL 115 VOLTIOS 7400 - 90 KVA EGPU	UN	6	30-60 días	\$ 1.450.000.000,00	\$ 275.500.000,00	\$ 1.725.500.000,00	\$ 10.353.000.000,00
3	Remolcador eléctrico sin barra de arrastre con capacidad de 30 000 lb CAPACITY	UN	3	30-60 días	\$ 980.000.000,00	\$ 186.200.000,00	\$ 1.166.200.000,00	\$ 3.498.600.000,00
4	Un tractor de remolque sin barra con capacidad de hasta 85 000 lb (38 555 kg MTOW)	UN	1	30-60 días	\$ 910.000.000,00	\$ 172.900.000,00	\$ 1.082.900.000,00	\$ 1.082.900.000,00
5	PLANTA EXTERNA TIER 4, 28.5 DIESEL GPU (28.5 VDC,	UN	1	30-60 días	\$ 890.000.000,00	\$ 169.100.000,00	\$ 1.059.100.000,00	\$ 1.059.100.000,00
TOTAL COTIZACION								\$ 19.040.000.000,00
CONDICIONES COMERCIO EXTERIOR								
EMPRESAS NACIONALES (PESO COLOMBIANO) (SI APLICA)					EMPRESAS EXTRANJERAS SIN SUCURSAL EN COLOMBIA (DÓLAR AMERICANO) (SI APLICA)			
DEBERA TENER EN CUENTA LAS CONDICIONES ESTABLECIDAS POR COMERCIO EXTERIOR LAS CUALES SE ENCUENTRAN RELACIONADAS EN EL DOCUMENTO ANEXO A LA SOLICITUD DE COTIZACION								
OBSERVACIONES DEL PROVEEDOR								
1	CUMPLE CON LA FICHA TÉCNICA SI <u>X</u> NO _____							
NOTA: SI MARCA (X) EN LA CASILLA CUMPLE, SE ENTIENDE QUE AL MOMENTO DE COTIZAR LA FIRMA HA LEIDO, ANALIZADO Y ACEPTANDO EL CUMPLIMIENTO TOTAL DE LAS CONDICIONES DESCRITAS EN LA SOLICITUD DE LA COTIZACIÓN. SI EXISTE ALGUNA VARIACIÓN SOBRE LO EXIGIDO POR LA ENTIDAD, LA FIRMA COTIZANTE DEBERA ACLARAR CUALES SON LAS VARIACIONES OFRECIDAS EN EL CAMPO DE OBSERVACIONES DEL PRESENTE FORMATO.								
VALOR COTIZADO DE ACUERDO A LA FORMA DE PAGO (ESPECIFICAR VALOR NUMERICO)								
No.	FORMATO DE PAGO				PORCENTAJE DE DESCUENTO SOBRE EL VALOR UNITARIO TOTAL (INCLUIDO IVA CUANDO APLIQUE)			
1	PAGOS PARCIALES DE ACUERDO CON LAS ENTREGAS				EQUIVALENTE AL VALOR UNITARIO TOTAL COTIZADO EN EL CUADRO SUPERIOR			
INFORMACION ADICIONAL								
LUGAR DE ENTREGA					DEBERA TENER EN CUENTA LAS CONDICIONES ESTABLECIDAS EN EL DOCUMENTO ANEXO A LA SOLICITUD DE COTIZACION			
TIEMPO DE EJECUCION					El plazo de ejecución previsto será hasta el 28 de octubre 2026. Plazo contado a partir del cumplimiento de los requisitos de formalización y perfeccionamiento del contrato.			
CAPACIDAD (EN PORCENTAJE) DE SUMINISTRAR MAYORES CANTIDADES A LAS SOLICITADAS EN LA COTIZACION INICIAL.					FIRMADO EN ORIGINAL			
El suscrito representante Legal hace constar que conoce y acepta los términos de la presente solicitud de cotización y en especial que los elementos cotizados cumplen con las especificaciones técnicas y las unidades de medida requeridas por el MDN - EJÉRCITO NACIONAL - CENAC AVI								
Aclaraciones:								
FIRMADO EN ORIGINAL								



Aeropuerto Internacional El Dorado Puerta 6 Vía CATAM.
 Nueva Zona de Aviación hangar 19-CENAC DE AVIACIÓN
 Mensajería electrónica - cenacaviacionejercito@gmail.com



SC6310-1

➤ STAR LOGISTICS SAS

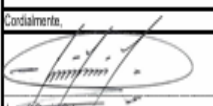
COTIZACION PARA ESTUDIO DE MERCADO								
FECHA: 10 DE MARZO DE 2026								
EMPRESA: STAR LOGISTICS								
REPRESENTANTE LEGAL: JOSE S DAVID ORTEGON								
NIT: 900488141								
ACTIVIDAD SOCIAL: _____ FABRICANTE: _____ DISTRIBUIDOR: <input checked="" type="checkbox"/>								
MAYORISTA: _____ MINORISTA: _____								
DIRECCION: CALLE 84 B # 71 A 30								
TELEFONO FAX: N/A								
E-MAIL: contratos@starlogistics.com.co contratos1@starlogistics.com.co info@starlogistics.com.co								
VIGENCIA COTIZACION: (3 MESES)								
ITEM	DESCRIPCIÓN DETALLADA	UNIDAD DE MEDIDA	CANTIDAD	TIEMPO DE ENTREGA	VR UNITARIO SIN IVA	IVA	VR UNITARIO INCLUIDO IVA	VR TOTAL (INCLUIDO IVA SI APLICA)
1	PLANTA AUXILIAR AERONÁUTICA GPU 7400 Jetex 28.5V	UN	4	TBT	\$ 529.142.000,00	\$ 100.536.980,00	\$ 629.678.980,00	\$ 2.518.715.920,00
2	PLANTA AUXILIAR AERONÁUTICA 7400- 160 Kwh 400 HZ - 115/200V - 90 KVA	UN	6	TBT	\$ 1.241.248.000,00	\$ 235.837.120,00	\$ 1.477.085.120,00	\$ 8.862.510.720,00
3	Remolcador eléctrico sin barra de amarró con capacidad de 30 000 lb CAPACITY	UN	3	TBT	\$ 382.098.668,00	\$ 72.950.746,92	\$ 454.697.414,92	\$ 1.364.092.244,76
4	Un tractor de remolque sin barra con capacidad de hasta 85 000 lb (38 555 kg MTON)	UN	1	TBT	\$ 908.112.900,00	\$ 172.541.451,00	\$ 1.080.654.351,00	\$ 1.080.654.351,00
5	PLANTA EXTERNA TIER 4, 28.5 DIESEL GPU (28.5 VDC, 600 CONTINUOUS, 2,000 AMP	UN	4	TBT	\$ 575.143.700,00	\$ 109.277.303,00	\$ 684.421.003,00	\$ 2.737.684.012,00
TOTAL COTIZACION								\$ 16.563.657.247,76
CONDICIONES COMERCIO EXTERIOR								
EMPRESAS NACIONALES (PESO COLOMBIANO) (SI APLICA)					EMPRESAS EXTRANJERAS SIN SUCURSAL EN COLOMBIA (DÓLAR AMERICANO) (SI APLICA)			
DEBERA TENER EN CUENTA LAS CONDICIONES ESTABLECIDAS POR COMERCIO EXTERIOR LAS CUALES SE ENCUENTRAN RELACIONADAS EN EL DOCUMENTO ANEXO A LA SOLICITUD DE COTIZACION								
OBSERVACIONES DEL PROVEEDOR								
CUMPLE CON LA FICHA TECNICA SI: <input checked="" type="checkbox"/> NO: _____								
NOTA: SI MARCA (X) EN LA CASILLA CUMPLE, SE ENTIENDE QUE AL MOMENTO DE COTIZAR LA FIRMA, HA LEIDO, ANALIZADO Y ACEPTANDO EL CUMPLIMIENTO TOTAL DE LAS CONDICIONES DESCRITAS EN LA SOLICITUD DE LA COTIZACION. SI EXISTE ALGUNA VARIACION SOBRE LO EXIGIDO POR LA ENTIDAD, LA FIRMA COTIZANTE DEBERA ACLARAR CUALES SON LAS VARIACIONES OFRECIDAS EN EL CAMPO DE OBSERVACIONES DEL PRESENTE FORMATO.								
VALOR COTIZADO DE ACUERDO A LA FORMA DE PAGO (ESPECIFICAR VALOR NUMERICO)								
No.	FORMATO DE PAGO	PORCENTAJE DE DESCUENTO SOBRE EL VALOR UNITARIO TOTAL (INCLUIDO IVA CUANDO APLIQUE)						
1	PAGOS PARCIALES DE ACUERDO CON LAS ENTREGAS	EQUIVALENTE AL VALOR UNITARIO TOTAL COTIZADO EN EL CUADRO SUPERIOR						
INFORMACION ADICIONAL								
LUGAR DE ENTREGA				<u>DEBERA TENER EN CUENTA LAS CONDICIONES ESTABLECIDAS EN EL DOCUMENTO ANEXO A LA SOLICITUD DE COTIZACION</u>				
TIEMPO DE EJECUCION				El plazo de ejecución previsto será hasta el 28 de octubre 2026. Plazo contado a partir del cumplimiento de los requisitos de formalización y perfeccionamiento del contrato.				
CAPACIDAD (EN PORCENTAJE) DE SUMINISTRAR MAYORES CANTIDADES A LAS SOLICITADAS EN LA COTIZACION INICIAL .								
El suscrito representante Legal hace constar que conoce y acepta los términos de la presente solicitud de cotización y en especial que los elementos cotizados cumplen con las especificaciones técnicas y las unidades de medida requeridas por el MDN - EJERCITO NACIONAL - CENAC AVI								
Cordialmente,								
 Jose S David Ortega Representante legal STAR LOGISTICS SAS								



6.2.1.2.4 ANÁLISIS DE COTIZACIONES (CUADRO COMPARATIVO)

Para desarrollar el presente estudio de mercado, se procede a revisar las (4) cotizaciones resultantes del estudio de mercado, avaladas por el Comité Técnico Estructurador y precios históricos.

ITEM	DESCRIPCIÓN DETALLADA	UNIDAD DE MEDIDA	SUMINCOL		STAR LOGISTICS		IMPOINTER		HELIOS		PRECIOS HISTORICOS
			TIEMPO DE ENTREGA	V/R UNITARIO INCLUIDO IVA	TIEMPO DE ENTREGA	V/R UNITARIO INCLUIDO IVA	TIEMPO DE ENTREGA	V/R UNITARIO INCLUIDO IVA	TIEMPO DE ENTREGA	V/R UNITARIO INCLUIDO IVA	PRECIO HISTORICO TRAIADO A VALOR PRESENTE
1	PLANTA AUXILIAR AERONÁUTICA GPU 7400 JetEx 28.5V	UN	30-60 días	\$ 761.600.000,00	TBT	\$ 629.678.980,00	150 DÍAS	\$ 653.883.580,00	90 DIAS	\$ 604.372.667,67	\$ 413.515.353,67
2	PLANTA AUXILIAR AERONUTICA 7400-160 Kwh 400 HZ - 115/200V - 90 kVA	UN	30-60 días	\$ 1.725.500.000,00	TBT	\$ 1.477.085.120,00	150 DÍAS	\$ 1.586.016.292,00	90 DIAS	\$ 1.450.448.983,63	\$ 473.366.384,69
3	Remolcador eléctrico sin barra de arrastre con capacidad de 30 000 lb CAPACITY	UN	30-60 días	\$ 1.166.200.000,00	TBT	\$ 454.697.414,92	210 DÍAS	\$ 942.868.178,00	90 DIAS	\$ 384.909.085,74	
4	Un tractor de remolque sin barra con capacidad de hasta 85 000 lb (38 555 kg MTOW)	UN	30-60 días	\$ 1.082.900.000,00	TBT	\$ 1.080.654.351,00	210 DÍAS	\$ 1.244.585.419,00	90 DIAS	\$ 888.315.788,47	
5	PLANTA EXTERNA TIER 4, 28.5 DIESEL GPU (28.5 VDC, 600 CONTINUOUS, 2,000 AMP)	UN	30-60 días	\$ 1.059.100.000,00	TBT	\$ 684.421.003,00	150 DÍAS	\$ 700.606.550,00	90 DIAS	\$ 551.111.569,36	

6.2.1.3. PROYECCIÓN PRECIO DE REFERENCIA

Para el análisis económico de las variables que serán tenidas en cuenta para la proyección de los precios de referencia se tomarán los precios históricos actualizados de los ítems que han sido adquiridos en vigencias previas conforme lo informo el comité técnico estructurador y las cotizaciones avaladas por el comité técnico estructurador mediante oficio adjunto en la carpeta maestra, frente a las cuales se aplicarán las diferentes métricas y criterios que justifiquen los precios de referencia y el presupuesto oficial del presente proceso, así las cosas se presenta a continuación el respectivo análisis.

Frente a las cotizaciones y los precios históricos el comité económico realizó las siguientes proyecciones utilizando las medidas de tendencia central y de dispersión que justifiquen el criterio para establecer el precio de referencia que permita cubrir mayor % de necesidad, salvaguardando el recurso público y en las condiciones técnicas idóneas para tal fin, así las cosas se desarrollan las siguientes métricas:

MENOR VALOR unitario entre los precios cotizados y el histórico

MAYOR VALOR unitario entre los precios cotizados y el histórico

PROMEDIO entre los precios cotizados y el histórico

MEDIANA determinada entre los precios cotizados y el histórico

MEDIA GEOMÉTRICA determinada entre los precios cotizados y el histórico

DESVIACIÓN ESTÁNDAR se determinó entre los precios cotizados y el histórico

El porcentaje de **COEFICIENTE DISPERSIÓN** (coeficiente de variación relativa) se determinó de la división de la **DESVIACIÓN** sobre la **MEDIANA**

PROMEDIO ENTRE MENOR VALOR Y MEDIA GEOMÉTRICA entre los precios cotizados y el histórico



6.2.1.3.1 CRITERIOS PARA ESTABLECER LOS PRECIOS DE REFERENCIA

Los precios de la referencia se calcularon buscando dar pluralidad al proceso de selección, asegurando que el valor de los bienes se encuentren dentro de un margen coherente para determinar el precio más favorable y así mismo siendo incluyentes con todos los posibles interesados en el proceso de selección.

CRITERIOS ESTADISTICOS																	
ITEM	DESCRIPCIÓN DETALLADA	UNIDAD DE MEDIDA	MENOR VALOR	MAYOR VALOR	PROMEDIO	MEDIANA	MEDIA GEOMÉTRICA	DESVIACION MENOR VALOR SOBRE MEDIANA	% DISPERSIÓN DESVIACION SOBRE MEDIANA	PROMEDIO ENTRE MENOR VALOR Y LA MEDIA GEOMETRICA	CRITERIO	PRECIO DE REFERENCIA UNITARIO INCLUIDO IVA	PRECIO UNITARIO DE REFERENCIA INCLUIDO IVA (redondeado al peso más cercano)	PRECIO DE REFERENCIA UNITARIO ANTES DE IVA	IVA	PRECIO DE REFERENCIA UNITARIO INCLUIDO IVA	PRECIO DE REFERENCIA UNITARIO EN DOLARES ANTES DE IVA
1	PLANTA AUXILIAR AERONÁUTICA GPU 7400 JetEx 28.5V	UN	\$ 413.515.353,67	\$ 761.600.000,00	\$ 612.610.116,27	\$ 629.678.980,00	\$ 600.936.528,14	\$ 152.850.766,03	24%	\$ 507.225.940,90	PROMEDIO ENTRE MENOR VALOR Y LA MEDIA GEOMETRICA	\$ 507.225.940,90	\$ 507.225.941,00	\$ 426.240.286,55	\$ 80.985.654,45	\$ 507.225.941,00	102.708,50
2	PLANTA AUXILIAR AERONAUTICA 7400- 160 Kwh 400 HZ - 115/200V - 90 KVA	UN	\$ 473.366.384,69	\$ 1.725.500.000,00	\$ 1.342.483.356,06	\$ 1.477.085.120,00	\$ 1.226.494.487,49	\$ 709.736.324,14	48%	\$ 849.930.436,09	MEDIA GEOMETRICA	\$ 1.226.494.487,49	\$ 1.226.494.487,00	\$ 1.030.667.636,13	\$ 195.826.850,87	\$ 1.226.494.487,00	248.353,65
3	Remolcador eléctrico sin barra de arrastre con capacidad de 30 000 lb CAPACITY	UN	\$ 384.909.085,74	\$ 1.166.200.000,00	\$ 737.168.669,67	\$ 698.782.796,46	\$ 662.332.652,31	\$ 221.942.229,29	32%	\$ 523.620.869,02	MENOR VALOR	\$ 384.909.085,74	\$ 384.909.086,00	\$ 323.453.013,45	\$ 61.456.072,55	\$ 384.909.086,00	77.940,49
4	Un tractor de remolque sin barra con capacidad de hasta 85 000 lb (38 555 kg MTOW)	UN	\$ 888.315.788,47	\$ 1.244.585.419,00	\$ 1.074.113.889,62	\$ 1.081.777.175,50	\$ 1.066.514.618,15	\$ 136.797.858,67	13%	\$ 977.415.203,31	MENOR VALOR	\$ 888.315.788,47	\$ 888.315.788,00	\$ 746.483.855,46	\$ 141.831.932,54	\$ 888.315.788,00	179.875,63
5	PLANTA EXTERNA TIER 4, 28.5 DIESEL GPU (28.5 VDC, 600 CONTINUOUS, 2,000 AMP	UN	\$ 551.111.569,36	\$ 1.059.100.000,00	\$ 748.809.780,59	\$ 692.513.776,50	\$ 727.350.102,64	\$ 99.986.459,55	14%	\$ 639.230.836,00	MENOR VALOR	\$ 551.111.569,36	\$ 551.111.569,00	\$ 463.118.965,55	\$ 87.992.603,45	\$ 551.111.569,00	111.594,93



Así las cosas, el precio de referencia que se establecerá será con el fin de buscar cumplir con los principios de economía y pluralidad, proyectando que el valor de los Bienes objeto del presente proceso se encuentren dentro de un margen coherente y razonable que permita que los agentes del mercado competir sanamente, así como para que la entidad pueda satisfacer su necesidad dando mayor valor al dinero público.

Cabe anotar que se contemplaron todos los aspectos técnicos y económicos y legales del mercado para cada uno de los bienes que se pretenden adquirir los valores fueron determinados con el comité técnico ya que se cuenta con la experiencia y conocimiento en el tipo de bienes que se pretende adquirir, analizando las siguientes variables:

- Precios
- Lugar de entrega
- Condiciones del mercado
- Competencia
- Forma de pago
- Plazo de ejecución
- Valor del proceso
- Tiempo de entrega
- Garantías exigidas

Por otro lado, el valor se estableció con el fin de satisfacer la mayor cantidad de bienes conservando la calidad a un buen precio que se vea reflejado en mayores bienes a adquirir, de los criterios analizados se tomó un criterio estadístico que garantiza un precio adecuado (economía) y facilita la participación efectiva de proponentes (competencia).

Para el desarrollo y ejecución de este proceso contractual no existen costos asociados distintos a los ya determinados de manera clara tanto en la ficha técnica de los bienes a adquirir como en sus condiciones técnicas adicionales de obligatorio cumplimiento. Por consiguiente, no hay lugar para costos adicionales que influyan en la determinación del presupuesto oficial.

6.2.1.3.2 PROYECCIÓN DE CANTIDADES MÍNIMAS A ADQUIRIR, PRECIO REFERENCIA Y PRESUPUESTO

Dicho valor se estableció con el fin tener mayor cubrimiento de la necesidad, conservando la calidad a un buen precio. De los criterios analizados se tomaron criterios estadísticos que garantizan un precio adecuado (economía) y facilita la participación efectiva de proponentes (competencia).

6.2.1.3.3 PRECIOS DE REFERENCIA

ITEM	DESCRIPCIÓN DETALLADA	UNIDAD DE MEDIDA	NECESIDAD ADQUIRIR	PRECIO DE REFERENCIA UNITARIO ANTES DE IVA	IVA	PRECIO DE REFERENCIA UNITARIO INCLUIDO IVA	PRECIO DE REFERENCIA UNITARIO EN DOLARES ANTES DE IVA
1	PLANTA AUXILIAR AERONÁUTICA GPU 7400 JetEx 28.5V	UN	4	\$ 426.240.286,55	\$ 80.985.654,45	\$ 507.225.941,00	102.708,50
2	PLANTA AUXILIAR AERONUTICA 7400- 160 Kwh 400 HZ - 115/200V - 90 kVA	UN	6	\$ 1.030.667.636,13	\$ 195.826.850,87	\$ 1.226.494.487,00	248.353,65
3	Remolcador eléctrico sin barra de arrastre con capacidad de 30 000 lb CAPACITY	UN	1	\$ 323.453.013,45	\$ 61.456.072,55	\$ 384.909.086,00	77.940,49
4	Un tractor de remolque sin barra con capacidad de hasta 85 000 lb (38 555 kg MTOW)	UN	1	\$ 746.483.855,46	\$ 141.831.932,54	\$ 888.315.788,00	179.875,63
5	PLANTA EXTERNA TIER 4, 28.5 DIESEL GPU (28.5 VDC, 600 CONTINUOUS, 2,000 AMP	UN	1	\$ 463.118.965,55	\$ 87.992.603,45	\$ 551.111.569,00	111.594,93



ITEMS PRINCIPALES U OBLIGATORIOS

DADO QUE LA DISPONIBILIDAD PRESUPUESTAL NO ALCANZA A CUBRIR EL 100% DE LA NECESIDAD. EL COMITE TECNICO ESTRUCTURADOR DIO PRIORIDAD PARA ADQUIRIR LOS SIGUIENTES ITEMS PRINCIPALES U OBLIGATORIOS:

ITEM	DESCRIPCIÓN DETALLADA	UNIDAD DE MEDIDA	NECESIDAD ADQUIRIR	PRECIO DE REFERENCIA UNITARIO ANTES DE IVA	IVA	PRECIO DE REFERENCIA UNITARIO INCLUIDO IVA	PRECIO DE REFERENCIA UNITARIO EN DOLARES ANTES DE IVA	CANTIDADES MINIMAS ADQUIRIR	VALOR DE LAS CANTIDADES MINIMAS	VALOR TOTAL SEGÚN NECESIDAD DE LA UNIDAD BENEFICIARIA	SOBRANTE DE PRESUPUESTO POR UNIDAD
1	PLANTA AUXILIAR AERONÁUTICA GPU 7400 JetEx 28.5V	UN	4	\$ 426.240.286,55	\$ 80.985.654,45	\$ 507.225.941,00	102.708,50	1	\$ 507.225.941,00	\$ 1.733.720.428,00	\$ 286.475.547,00
2	PLANTA MÓVIL 115 VOLTIOS 7400 - 90 KVA EGPU	UN	6	\$ 1.030.667.636,13	\$ 195.826.850,87	\$ 1.226.494.487,00	248.353,65	1	\$ 1.226.494.487,00		
3	Remolcador eléctrico sin barra de arrastre con capacidad de 30 000 lb CAPACITY	UN	1	\$ 323.453.013,45	\$ 61.456.072,55	\$ 384.909.086,00	77.940,49	1	\$ 384.909.086,00	\$ 384.909.086,00	\$ 68.285.970,00
TOTAL										\$ 2.118.629.514,00	\$ 354.761.517,00

NOTA 1: LA ENTIDAD, AL MOMENTO DE LA ADJUDICACIÓN TENDRÁ LA POTESTAD DE AJUSTAR CANTIDADES DE ACUERDO A LA OFERTA SELECCIONADA, SIN SOBREPASAR LA NECESIDAD, NI EL PRESUPUESTO ASIGNADO POR RUBRO .

NOTA 1: EL OFERENTE DEBERÁ ANEXAR JUNTO CON SU OFERTA EL FORMULARIO APLICACION DEL IVA PROCESO LP-083-CENACAVIACION-2026. ADJUNTO EN DOCUMENTOS DEL PROCESO.

NOTA 2: EL OFERENTE DEBERÁ OFERTAR DE ACUERDO A SU CONDICIÓN TRIBUTARIA, ESTATUTO TRIBUTARIO SERÁ RESPONSABILIDAD DEL OFERENTE TOMAR EL VALOR DEL PRECIO DE REFERENCIA QUE CORRESPONDA SEGÚN SU CONDICIÓN.

NOTA 3: LA ENTIDAD, AL MOMENTO DE LA ADJUDICACIÓN TENDRÁ LA POTESTAD DE AJUSTAR CANTIDADES DE ACUERDO A LA OFERTA SELECCIONADA, SIN SOBREPASAR LA NECESIDAD, NI EL PRESUPUESTO ASIGNADO POR RUBRO.



ITEMS OPCIONALES DE COMPRA

OBSERVACIÓN: Una vez priorizada la necesidad y con la finalidad de maximizar los recursos y lograr cubrir mayor porcentaje de esta, desde la estructuración técnica se proyecta dejar como opcionales de compra por parte de la CENAC AVIACIÓN los siguientes ítems , es decir el oferente debe ofertar los ítems descritos a continuación, no obstante **la administración se reserva el derecho de adquirirlo “adjudicarlo” en el evento de recibir un menor valor en ítems prioritarios y obtener disponibilidad presupuestal en el momento de la adjudicación. Así mismo los ítems opcionales serán adjudicados al oferente ganador siempre y cuando el valor ofertado en estos ítems sean el menor valor de los ofertados por todas las empresas que hayan quedado habilitadas.**

DE ACUERDO AL COMITÉ TÉCNICO ESTRUCTURADOR SE ESTABLECEN ÍTEMS OPCIONALES DE COMPRA COMO SE ESTABLECEN A CONTINUACION:

ITEM	DESCRIPCIÓN DETALLADA	UNIDAD DE MEDIDA	NECESIDAD ADQUIRIR	PRECIO DE REFERENCIA UNITARIO ANTES DE IVA	IVA	PRECIO DE REFERENCIA UNITARIO INCLUIDO IVA	PRECIO DE REFERENCIA UNITARIO TRM MIN DEFENSA USD 4.150
4	Un tractor de remolque sin barra con capacidad de hasta 85 000 lb (38 555 kg MTOW)	UN	1	\$ 746.483.855,46	\$ 141.831.932,54	\$ 888.315.788,00	179.875,63
5	PLANTA EXTERNA TIER 4, 28.5 DIESEL GPU (28.5 VDC, 600 CONTINUOUS, 2,000 AMP}	UN	1	\$ 463.118.965,55	\$ 87.992.603,45	\$ 551.111.569,00	111.594,93



6.2.1.4. PROYECCIÓN DE CANTIDADES MÍNIMAS A ADQUIRIR, PRECIO REFERENCIA Y PRESUPUESTO

ITEM	DESCRIPCIÓN DETALLADA	UNIDAD DE MEDIDA	PRECIO DE REFERENCIA UNITARIO ANTES DE IVA	IVA	PRECIO DE REFERENCIA UNITARIO INCLUIDO IVA	PRECIO DE REFERENCIA UNITARIO EN DOLARES TRM MIN DEFENSA USD 4.150	CANTIDADES MÍNIMAS ADQUIRIR	VALOR DE LAS CANTIDADES MÍNIMAS	VALOR TOTAL SEGÚN NECESIDAD DE LA UNIDAD BENEFICIARIA	SOBRANTE DE PRESUPUESTO POR UNIDAD
1	PLANTA AUXILIAR AERONÁUTICA GPU 7400 JetEx 28.5V	UN	\$ 426.240.286,55	\$ 80.985.654,45	\$ 507.225.941,00	102.708,50	1	\$ 507.225.941,00	\$ 1.733.720.428,00	\$ 286.475.547,00
2	PLANTA MÓVIL 115 VOLTIOS 7400 - 90 kVA EGPU	UN	\$ 1.030.667.636,13	\$ 195.826.850,87	\$ 1.226.494.487,00	248.353,65	1	\$ 1.226.494.487,00		
3	Remolcador eléctrico sin barra de arrastre con capacidad de 30 000 lb CAPACITY	UN	\$ 323.453.013,45	\$ 61.456.072,55	\$ 384.909.086,00	77.940,49	1	\$ 384.909.086,00	\$ 384.909.086,00	\$ 68.285.970,00
4	Un tractor de remolque sin barra con capacidad de hasta 85 000 lb (38 555 kg MTOW)	UN	\$ 746.483.855,46	\$ 141.831.932,54	\$ 888.315.788,00	179.875,63		\$ 0,00		
5	PLANTA EXTERNA TIER 4, 28.5 DIESEL GPU (28.5 VDC, 600 CONTINUOUS, 2,000 AMP	UN	\$ 463.118.965,55	\$ 87.992.603,45	\$ 551.111.569,00	111.594,93		\$ 0,00		
									\$ 2.118.629.514,00	\$ 354.761.517,00



Aeropuerto Internacional El Dorado Puerta 6 Vía CATAM.
Nueva Zona de Aviación hangar 19-CENAC DE AVIACIÓN
Mensajería electrónica - cenacaviacionejercito@gmail.com



SC8310-1



APLICACIÓN DEL IVA (SEGÚN APLIQUE)

PARA LOS PROVEEDORES NACIONALES

Para La adquisición del "ADQUISICION EQUIPO TERRESTRE DE APOYO AERONAUTICO ETAA BAEMA-BAMAV1", se informa, que la Dirección de Comercio Exterior analiza únicamente la aplicación del IVA de los bienes de origen extranjero, es decir los bienes importados posterior a la firma del contrato; por lo anterior analizada la normatividad vigente se concluye que "ADQUISICION EQUIPO TERRESTRE DE APOYO AERONAUTICO ETAA BAEMA-BAMAV1", se enmarcan dentro de la concepción de armas, municiones y material de guerra o reservado y por consiguiente a uso privativo, que no causan el impuesto sobre las ventas de conformidad con el literal d) del artículo 428 del Estatuto Tributario y al decreto 695 de 1983, artículo 1, numerales 2, 13 y 15

PARA LOS PROCESOS EN MONEDA EXTRANJERA

LA ADQUISICION EQUIPO TERRESTRE DE APOYO AERONAUTICO ETAA BAEMA-BAMAV1, se enmarcan dentro de la concepción de armas, municiones y material de guerra o reservado y por consiguiente a uso privativo, que no causan el impuesto sobre las ventas de conformidad con el literal d) del artículo 428 del Estatuto Tributario y al decreto 695 de 1983, artículo 1, numerales 2, 13 y 15

Por otra parte, el gravamen arancelario a la fecha es: 0%

6.2.1.5. CUBRIMIENTO DE LA NECESIDAD

ITEM	DESCRIPCIÓN DETALLADA	UNIDAD DE MEDIDA	CANTIDAD	PRECIO DE REFERENCIA UNITARIO ANTES DE IVA	IVA	PRECIO DE REFERENCIA UNITARIO INCLUIDO IVA	PRECIO DE REFERENCIA UNITARIO EN DOLARES ANTES DE IVA	NECESIDAD TOTAL	VALOR TOTAL DE LA NECESIDAD INCLUIDO IVA	VAOR TOTAL DE LA NECESIDAD SEGÚN UNIDAD BENEFICIARIA	UNIDAD BENEFICIARIA	PRESUPUESTO ASIGNADO POR UNIDAD BENEFICIARIA	VALOR TOTAL DE LA NECESIDAD	% DE CUBRIMIENTO FRENTE A PRESUPUESTO	% DE LIMITACION FRENTE A PRESUPUESTO	CANTIDADES MINIMAS ADQUIRIR	VALOR DE LAS CANTIDADES MINIMAS	VALOR TOTAL SEGÚN NECESIDAD DE LA UNIDAD BENEFICIARIA	SOBRANTE DE PRESUPUESTO POR UNIDAD	% DE CUBRIMIENTO FRENTE A CANTIDADES	% DE LIMITACION FRENTE A CANTIDADES	
1	PLANTA AUXILIAR AERONÁUTICA GPU 7400 JetEx 28.5V	UN	4	\$ 426.240.286,55	\$ 80.985.654,45	\$ 507.225.941,00	102.708,50	4	\$ 2.028.903.764,00	\$ 9.387.870.686,00	BAEMA	\$ 2.020.195.975,00	\$ 2.028.903.764,00	22%	78%	1	\$ 507.225.941,00	\$ 1.733.720.428,00	\$ 286.475.547,00	25%	75%	
2	PLANTA AUXILIAR AERONUTICA 7400- 160 KwH 400 HZ - 115/200V- 90 KVA	UN	6	\$ 1.030.667.636,13	\$ 195.826.850,87	\$ 1.226.494.487,00	248.353,65	6	\$ 7.358.966.922,00				\$ 7.358.966.922,00			1	\$ 1.226.494.487,00			17%	83%	
3	Remolcador eléctrico sin barra de arrastre con capacidad de 30 000 lb CAPACITY	UN	1	\$ 323.453.013,45	\$ 61.456.072,55	\$ 384.909.086,00	77.940,49	1	\$ 384.909.086,00				\$ 384.909.086,00			1	\$ 384.909.086,00			100%	0%	
4	Un tractor de remolque sin barra con capacidad de hasta 85 000 lb (38 555 kg MTOW)	UN	1	\$ 746.483.855,46	\$ 141.831.932,54	\$ 888.315.788,00	179.875,63	1	\$ 888.315.788,00	\$ 1.824.336.443,00	BAMAV1	\$ 453.195.056,00	\$ 888.315.788,00	25%	75%		\$ 0,00	\$ 384.909.086,00	\$ 68.285.970,00	0%	100%	
5	PLANTA EXTERNA TIER 4, 28,5 DIESEL GPU (28,5 VDC, 600 CONTINUOUS, 2,000 AMP	UN	1	\$ 463.118.965,55	\$ 87.992.603,45	\$ 551.111.569,00	111.594,93	1	\$ 551.111.569,00				\$ 551.111.569,00				\$ 0,00			0%	100%	
									VALOR NECESIDAD TOTAL	\$ 11.212.207.129,00	\$ 11.212.207.129,00	PRESUPUESTO ASIGNADO	\$ 2.473.391.031,00	\$ 11.212.207.129,00				\$ 2.118.629.514,00	\$ 354.761.517,00			
									PRESUPUESTO ASIGNADO	\$ 2.743.391.031,00		VALOR TOTAL DE LA NECESIDAD POR RUBRO	\$ 11.212.207.129,00									
									% DE CUBRIMIENTO	24%		% DE CUBRIMIENTO FRENTE A PRESUPUESTO	22%									
									% DE LIMITACION	76%		% DE LIMITACION FRENTE A PRESUPUESTO	78%									



Aeropuerto Internacional El Dorado Puerta 6 Vía CATAM.
 Nueva Zona de Aviación hangar 19-CENAC DE AVIACIÓN
 Mensajería electrónica - cenacaviacionejercicio@gmail.com



SCR310-1



CUBRIMIENTO DE LA NECESIDAD SEGÚN PRESUPUESTO

ITEM	DESCRIPCIÓN DETALLADA	UNIDAD DE MEDIDA	CANTIDAD	PRECIO DE REFERENCIA UNITARIO ANTES DE IVA	IVA	PRECIO DE REFERENCIA UNITARIO INCLUIDO IVA	PRECIO DE REFERENCIA UNITARIO EN DOLARES ANTES DE IVA	UNIDAD BENEFICIARIA	PRESUPUESTO ASIGNADO POR UNIDAD BENEFICIARIA	VALOR TOTAL DE LA NECESIDAD	% DE CUBRIMIENTO FRENTE A PRESUPUESTO	% DE LIMITACION FRENTE A PRESUPUESTO
1	PLANTA AUXILIAR AERONÁUTICA GPU 7400 JetEx 28.5V	UN	4	\$ 426.240.286,55	\$ 80.985.654,45	\$ 507.225.941,00	102.708,50	BAEMA	\$ 2.020.195.975,00	\$ 2.028.903.764,00	22%	78%
2	PLANTA AUXILIAR AERONAUTICA 7400- 160 Kwh 400 HZ - 115/200V - 90 kVA	UN	6	\$ 1.030.667.636,13	\$ 195.826.850,87	\$ 1.226.494.487,00	248.353,65			\$ 7.358.966.922,00		
3	Remolcador eléctrico sin barra de arrastre con capacidad de 30 000 lb CAPACITY	UN	1	\$ 323.453.013,45	\$ 61.456.072,55	\$ 384.909.086,00	77.940,49	BAMAV1	\$ 453.195.056,00	\$ 384.909.086,00	25%	75%
4	Un tractor de remolque sin barra con capacidad de hasta 85 000 lb (38 555 kg MTOW)	UN	1	\$ 746.483.855,46	\$ 141.831.932,54	\$ 888.315.788,00	179.875,63			\$ 888.315.788,00		
5	PLANTA EXTERNA TIER 4, 28.5 DIESEL GPU (28.5 VDC, 600 CONTINUOUS, 2,000 AMP)	UN	1	\$ 463.118.965,55	\$ 87.992.603,45	\$ 551.111.569,00	111.594,93			\$ 551.111.569,00		
								PRESUPUESTO ASIGNADO	\$ 2.473.391.031,00	\$ 11.212.207.129,00		
								VALOR TOTAL DE LA NECESIDAD POR RUBRO	\$ 11.212.207.129,00			
								% DE CUBRIMIENTO FRENTE A PRESUPUESTO	22%			
								% DE LIMITACION FRENTE A PRESUPUESTO	78%			



Aeropuerto Internacional El Dorado Puerta 6 Vía CATAM.
 Nueva Zona de Aviación hangar 19-CENAC DE AVIACIÓN
 Mensajería electrónica - cenacaviacionejercicio@gmail.com



SCR310-1



6.2.1.5.1 NOTAS ECONÓMICAS

1. La oferta debe ser presentada conforme se estructure en la plataforma SECOP II www.colombiacompra.gov.co
2. No se aceptan ofertas parciales, la adjudicación será total.
3. El proponente debe OFERTAR el valor unitario de cada ítem incluidos los impuestos (cuando apliquen).
4. El oferente debe ofertar de acuerdo a su condición tributaria. observando lo dispuesto en la ley 1819 de 2016.
5. Solo se aceptan ofertas en pesos colombianos y se pagará el contrato resultante en pesos colombianos, cuando el oferente sea nacional o extranjero con sucursal en Colombia. Solo se aceptan ofertas en dólares americanos y se pagará el contrato resultante en dólares americanos, cuando el oferente sea extranjero sin sucursal en Colombia. El no cumplimiento de lo anterior se considera causal de rechazo.
6. En caso de requerirse al momento de la evaluación del proceso la TRM de referencia para comparar las propuestas será la vigente para el día del cierre del proceso emitida por el Banco de la Republica en su página web www.banrep.gov.co
7. Para efectos de PAGOS en caso de suscribir contratos en Dólares Americanos, se pagará a la TRM vigente para el día del pago.
8. En cumplimiento del artículo 3° del Decreto 1735 del 1993, los nacionales (persona natural y/o jurídica) no pueden presentar su oferta en moneda extranjera, so pena de incurrir en causal de rechazo.
9. CONCEPTO DE COMERCIO EXTERIOR Establecidas dentro del concepto emitido por la Dirección de Comercio Exterior del Ministerio de Defensa Nacional debidamente publicado en la plataforma del Secop II y hace parte integral del presente proceso, del cual se efectuará su aplicabilidad y al momento de elaborar el contrato se tomará lo correspondiente según la naturaleza jurídica del contratista (Nacional o extranjero).
10. El proponente no debe superar el "precio estimado" en pesos colombianos, establecido en el cuestionario – Valoración de la Propuesta de la plataforma SECOP II o su equivalente en Dólares Americanos establecidos en el presente proceso, so pena de causal de rechazo.
11. Se aclara que la ejecución del contrato es a todo costo, por lo que el oferente deberá considerar los gastos y demás costos vinculados al mismo.
12. La entidad, al momento de la adjudicación tendrá la potestad de ajustar cantidades de acuerdo a la oferta seleccionada, sin sobrepasar la necesidad, ni el presupuesto asignado.
13. Ofertar con base al Parte número, relacionado para cada ítem.
14. El oferente deberá OFERTAR LA TOTALIDAD DE LOS ITEMS tanto PRINCIPALES U OBLIGATORIOS como los OPCIONALES DE COMPRA.
15. El oferente debe ofertar los ítems Opcionales de Compra, no obstante la administración se reserva el derecho de adquirirlo "adjudicarlo" en el evento de recibir un menor valor en ítems prioritarios y obtener disponibilidad presupuestal en el momento de la adjudicación. Así mismo los ítems opcionales serán adjudicados al oferente ganador siempre y cuando el valor ofertado en estos ítems sean el menor valor de los ofertados por todas las empresas que hayan quedado habilitadas.
16. Para efectos de evaluación se evaluará sobre el valor total ofertado de los ítems principales u obligatorios , sin importar el régimen jurídico, evaluando la oferta con todos los impuestos y gravámenes que le aplique a cada oferente en particular.
17. Es costa del proponente efectuar los cálculos respectivos toda vez que una vez adjudicado el presente proceso de selección, los precios se mantendrán fijos, durante toda la ejecución del futuro contrato; teniendo en cuenta que el proponente debe efectuar el análisis de precios unitarios de todos y cada uno de los bienes a suministrar entendiéndose a todo costo, a fin de evitar errores de cálculo, por lo que será de responsabilidad exclusiva del proponente los riesgos y perjuicios que se presenten por esta razón, por lo



- tanto no se aceptan variación de incremento o cobros indirectos, fletes u otras consideraciones al precio final del objeto contratado
18. Para la evaluación del precio y asignación de puntaje económico se tomará la sumatoria del menor valor total ofertado.
 19. En cumplimiento del artículo 3° del Decreto 1735 del 1993, los nacionales (persona natural y/o jurídica) no pueden presentar su oferta en moneda extranjera, so pena de incurrir en causal de rechazo.
 20. Para efectos de la evaluación de precios se verificarán las ofertas y se dará cumplimiento a lo dispuesto en el manual de contratación y de convenios del Ministerio de Defensa Nacional, Resolución 4130 de fecha 16 de junio del 2022 modificada por la Resolución No. 4213 del 13 de octubre del 2.023: "(...) La evaluación económica se debe realizar sobre el valor ofertado, incluidos impuestos y demás gastos a que haya lugar para el oferente (...)"
 21. La Administración se reserva el derecho de aumentar las cantidades requeridas de la plataforma SECOP II, CUESTIONARIO de acuerdo con los precios ofertados, la necesidad determinada en el plan de necesidades y en el estudio previo, sin sobrepasar la disponibilidad presupuestal con que cuenta la unidad beneficiaria. Por lo que el comité económico y técnico evaluador deberá efectuar el aumento en el momento de la adjudicación.

6.2.1.6. PRESUPUESTO OFICIAL

El presupuesto oficial para el presente proceso es igual al presupuesto asignado teniendo en cuenta que NO se cubre el 100% de la necesidad, hasta por la suma de **DOS MIL CUATROCIENTOS SETENTA Y TRES MILLONES TRESCIENTOS NOVENTA Y UN MIL TREINTA Y UN PESOS MCTE. (\$ 2.473.391.031,00)** incluido iva y todos los impuestos de ley que aplique, equivalente en dólares americanos a la suma de **QUINIENTOS NOVENTA Y CINCO MIL NOVECIENTOS NOVENTA Y SIETE DOLARES CON OCHENTA Y CUATRO CENTAVOS DE DÓLAR (USD 595.997,84)**, los cuales para efectos de imputación presupuestal son proyectados conforme a la TRM establecida por la Dirección Financiera del Ministerio de Defensa Nacional que asciende a \$4.150 COP para el año 2026 de acuerdo a la circular No. No. C20260312000153 del 12 de Marzo del 2026.

6.2.1.7. PROTOCOLO PARA ESTABLECER PRECIOS ARTIFICIALMENTE BAJOS

De conformidad con el Decreto 1082 del 2015 la CENAC AVIACIÓN, verificará los lineamientos establecidos en el Artículo 2.2.1.1.2.2.4., que reza:

Oferta con valor artificialmente bajo. Si de acuerdo con la información obtenida por la Entidad Estatal en su deber de análisis de que trata el artículo 2.2.1.1.6.1 del presente decreto, el valor de una oferta parece artificialmente bajo, la Entidad Estatal debe requerir al proponente para que explique las razones que sustentan el valor ofrecido. Analizadas las explicaciones, el comité evaluador de que trata el artículo anterior, o quien haga la evaluación de las ofertas, debe recomendar rechazar la oferta o continuar con el análisis de la misma en la evaluación de las ofertas (...)

(...) Cuando el valor de la oferta sobre la cual la Entidad Estatal tuvo dudas sobre su valor responde a circunstancias objetivas del proponente y de su oferta que no ponen en riesgo el cumplimiento del contrato si este es adjudicado a tal oferta, la Entidad Estatal debe continuar con su análisis en el proceso de evaluación de ofertas (...)

(...) En la subasta inversa esta disposición es aplicable sobre el precio obtenido al final de esta (...)



El comité Económico Evaluador deberá analizar las ofertas para determinar si existen ofertas con precios artificialmente bajos, conforme al PROTOCOLO DE VERIFICACIÓN establecido en la **GUÍA PARA EL MANEJO DE OFERTAS ARTIFICIALMENTE BAJAS EN PROCESOS DE CONTRATACIÓN No CCE-EICP-GI-27 Versión: 01 Fecha: 16-12-2024 de Colombia Compra Eficiente**.

Una oferta es artificialmente baja cuando, a criterio de la Entidad Estatal, el precio ofertado no parece suficiente para garantizar la correcta ejecución del contrato. Esto, de acuerdo con la información recogida durante la etapa de planeación y particularmente durante el Estudio del Sector¹ realizado en la etapa precontractual.

Ahora bien, para que la Entidad Estatal confirme que una oferta es artificialmente baja en comparación con otras, tiene el deber señalado en el artículo 5 de la Ley 1150 de 2007, que regula el principio de selección objetiva, que busca que las entidades seleccionen la oferta más favorable a sus necesidades, comparando lo ofrecido con los precios de mercado y demás estudios que realice.¹

Por lo anterior, la CENAC AVIACIÓN, realizará la identificación de ofertas artificialmente bajas de conformidad con lo establecido en el numeral 2.1 de la Guía, donde se establece:

"La identificación de ofertas artificialmente bajas se puede realizar mediante la utilización de las siguientes herramientas: i) la comparación absoluta y, ii) la comparación relativa (...)

2.1.1. Comparación Absoluta En la comparación absoluta, la Entidad Estatal contrasta el valor de cada oferta con el costo estimado de la provisión del bien o servicio de acuerdo con el Estudio del Sector elaborado por la Entidad Estatal, con el fin de identificar si la oferta es significativamente inferior al valor estimado.

Se recomienda su utilización cuando desde la fase de planeación existe claridad sobre el precio o costos para la entrega de los bienes, servicios u obras que se están contratando, y cuando en el desarrollo del proceso de selección **recibe menos de 5 ofertas**.

Para la comparación, la entidad contrasta la variación del valor de cada oferta con el costo estimado de la provisión del bien o servicio de acuerdo con el Estudio del Sector, para lo cual podrá utilizar la siguiente fórmula

$$Vo = \frac{P - O}{P} \times 100\%$$

Donde:

Vo es la variación de la oferta del proveedor con respecto al precio estimado por la Entidad Estatal

P es el precio estimado por la entidad estatal

o es el precio ofrecido por el proponente

La Entidad Estatal debe solicitar aclaración a los proponentes cuyas ofertas sean menores en un 20%, o un mayor porcentaje, al costo total estimado por la Entidad Estatal.

2.1.2. Comparación Relativa

¹ Ley 1150 de 2007. Artículo 5.

En la comparación relativa, la Entidad Estatal contrasta la información que obtiene a partir del universo de ofertas que presentan los proponentes en el proceso de selección, y se sugiere utilizarla cuando la Entidad **recibe cinco (5) o más ofertas**.

Con el fin de identificar ofertas que puedan ser consideradas como artificialmente bajas, la Entidad utilizará la siguiente metodología para establecer un valor mínimo aceptable:

- a) Primero deberá tomar el conjunto de ofertas a evaluar.
- b) Posteriormente calculará la mediana, dependiendo de la dispersión de los datos el promedio del valor de cada oferta o, de cada ítem dentro de la oferta.
- c) Luego, calculará la desviación estándar del conjunto.
- d) Y finalmente determinará el valor mínimo aceptable para la Entidad Estatal de acuerdo con la metodología explicada"

De este modo, se recomienda a los oferentes, dar lectura a la Guía expedida por Colombia Compra Eficiente, en el link:

https://www.colombiacompra.gov.co/sites/cce_public/files/cce_documents/quia_para_el_manejo_de_ofertas_artificialmente_bajas.pdf

El artículo 2.2.1.1.2.2.4 del Decreto 1082 de 2015 establece que la Entidad Estatal debe realizar las siguientes actividades cuando el precio de una oferta parece ser artificialmente bajo:

- Requerir al oferente con relación a los precios ofrecidos que parecen bajos para que sustente las razones del valor ofrecido.
- Analizar las explicaciones del oferente, para revisar si estas sustentan los valores ofrecidos y si estos son suficientes para ejecutar el contrato de acuerdo con los Documentos del Proceso.
- Decidir si continúa con la evaluación de la oferta porque la explicación demuestra la habilidad del proponente para cumplir adecuadamente con el contrato con los precios ofrecidos o, si rechaza la oferta porque la explicación no sustenta los valores ofrecidos.
- En la subasta inversa, lo anterior deberá realizarse al finalizar el evento de subasta, de acuerdo con el precio ofrecido al final de esta.

La Entidad Estatal debe solicitar al proponente explicar por escrito y en detalle su oferta indicando que hace la solicitud por considerar que la oferta puede ser artificialmente baja. La explicación del proponente debe ser completa para permitir el análisis completo de la oferta y su sostenibilidad durante la vigencia del contrato.

La Entidad Estatal puede indagar por el costo marginal de las unidades ofrecidas por el proponente; y analizar la desagregación del precio con base en el Estudio del Sector y la información del mercado disponible. De ser necesario debe pedir los mismos datos a los otros proponentes para poder contrastarlos y; solicitar aclaraciones tantas veces como lo considere necesario.

La Entidad Estatal deberá rechazar la oferta que puede tener precios artificialmente bajos en los siguientes casos:

- El proponente no presenta por escrito a la Entidad Estatal la aclaración de la oferta.



- El proponente no envía parte o la totalidad de la información solicitada por la Entidad Estatal.
- Las aclaraciones del proponente no son satisfactorias para garantizar la sostenibilidad de la oferta durante la ejecución del contrato.
- Las aclaraciones del proponente no desvirtúan la teoría de que está utilizando su oferta como parte de una estrategia colusoria o anticompetitiva durante el proceso de selección.

NOTA GENERAL: Los precios de los bienes y/o servicios del contrato resultante se considerarán FIJOS Y FIRMES, por ende, serán de carácter obligatorio durante el periodo de ejecución del contrato a celebrarse y por ningún motivo o circunstancia se podrá cambiar, indiferente de la cantidad de unidades requeridas por la Administración. Por tanto, el proponente deberá tener en cuenta que, al elaborar su propuesta, debe incluir todos los factores y costos que puedan incidir en el precio de los bienes y/o servicios durante la ejecución del contrato.

7. JUSTIFICACIÓN FACTORES DE SELECCIÓN QUE PERMITEN IDENTIFICAR LA(S) OFERTA(S) MÁS FAVORABLE(S) DE CONFORMIDAD CON EL NUMERAL 5 DEL ARTÍCULO 2.2.1.1.2.1.1. DEL DECRETO ÚNICO REGLAMENTARIO 1082 DEL 26 DE MAYO DE 2015.

De conformidad con el numeral 5 del artículo 2.2.1.1.2.1.1., del Decreto Único Reglamentario 1082 de 2015, la entidad busca y establece los criterios para seleccionar la oferta más favorable que cumplan y acrediten los aspectos jurídicos, técnicos, financieros y económicos, los cuales serán verificados por el comité evaluador jurídico, técnico y financiero y económico en la etapa de evaluación.

PARTICIPANTES

Podrán participar todas las personas naturales o jurídicas, de naturaleza pública o privada, de origen nacional o extranjero, individual o conjuntamente bajo las formas de asociación previstas en el artículo 7º de la Ley 80 de 1993, esto es bajo las figuras de consorcios o en uniones temporales o promesa de sociedad futura, así mismo, podrán participar los cabildos indígenas, asociaciones de Autoridades Tradicionales Indígenas, consejos comunitarios de las comunidades indígenas regulados por la Ley 70 de 1993; organizaciones de base de comunidades negras, afrocolombianas, raizales y palenqueras con diez años o más de haber sido incorporados por el Ministerio del Interior; consideradas legalmente capaces en las disposiciones legales colombianas y que no se encuentren inhabilitadas para contratar con el estado, de conformidad con lo establecido en el artículo 8 y 9 de la ley 80 de 1993, así mismo lo estableció en el artículo 90 de la Ley 1474 de 2011.

La Entidad revisará las ofertas presentadas y publicará un informe de evaluación de los oferentes, en el cual indicará si los proponentes acreditaron la capacidad de participar en el Proceso de Contratación y si acreditaron el cumplimiento de los aspectos jurídicos, técnicos, financieros y económicos requeridos.

Por tratarse de un proceso que se adjudicará a través de la modalidad de licitación pública, se utilizará el mecanismo de ponderación de oferta para asignar tanto el puntaje como determinar el orden de elegibilidad a las ofertas habilitadas (es decir aquellas que cumplan con todos los requisitos de orden jurídico, técnico y financiero), de conformidad con el Decreto 1082 de 2015.

9.1 DOCUMENTOS DE CONTENIDO JURÍDICO OBJETO DE VERIFICACIÓN

Esta evaluación consiste en la verificación de los requisitos de carácter jurídico.



Aeropuerto Internacional El Dorado Puerta 6 Vía CATAM.
Nueva Zona de Aviación hangar 19-CENAC DE AVIACIÓN
Mensajería electrónica - cenacaviacionejercito@gmail.com



SC0316-1



7.1.1. CARTA DE PRESENTACIÓN DE LA PROPUESTA-

La carta de presentación de la propuesta se diligenciará conforme al modelo contenido en el formulario "CARTA DE PRESENTACIÓN DE LA PROPUESTA" y será firmada por el proponente, representante legal del proponente o su apoderado. Si la propuesta es presentada en unión temporal, consorcio o promesa de sociedad futura, suscrita por su representante debidamente facultado en los términos de Ley.

Si la carta de presentación de la propuesta no se encuentra suscrita por el proponente, o se presenta incompleta o su contenido no está conforme a lo exigido en el Formulario "CARTA DE PRESENTACIÓN DE LA PROPUESTA" del presente proceso, la CENAC AVIACIÓN solicitará aclaración al proponente, para que dentro del plazo que señale para el efecto la aporte o subsane lo pertinente.

7.1.2. AUTORIZACIÓN PARA PRESENTAR PROPUESTA Y SUSCRIBIR EL CONTRATO

Si el representante legal del oferente o de algunos de los integrantes de un consorcio, unión temporal o promesa de sociedad futura requiere autorización de sus órganos de dirección para presentar oferta y para suscribir el contrato, anexarán los documentos que acrediten dicha autorización, la cual deberá ser previa a la fecha de presentación de la oferta.

Cuando el valor de la propuesta supere el monto de la autorización prevista en los estatutos para que el representante legal pueda presentar propuesta o contratar, anexará el respectivo documento donde previamente a la presentación de la propuesta se le faculte contratar, mínimo por el valor del presupuesto asignado

En el caso de consorcios, cada uno de los representantes legales de sus miembros deberá estar facultado para contratar mínimo por la proporción en relación con la cantidad de sus integrantes frente al presupuesto asignado.

Para las uniones temporales los representantes legales deberán estar facultados para contratar mínimo en proporción a su participación en dicha unión frente al valor de la propuesta.

En el evento en que no se aporte con la oferta la autorización prevista anteriormente, la CENAC AVIACIÓN solicitará al proponente allegue el documento dentro del plazo que le señale para el efecto, dicha autorización deberá ser expedida con anterioridad a la presentación de la oferta.

7.1.3. CERTIFICADO DE EXISTENCIA Y REPRESENTACIÓN LEGAL

7.1.3.1. Personas Jurídicas Nacionales de Naturaleza Privada y/o Personas Naturales con Establecimientos de Comercio.

Se consideran personas jurídicas nacionales de naturaleza privada y/o personas naturales con establecimientos de comercio, aquellas entidades y/o establecimientos de comercio, constituidas con anterioridad a la fecha en la que vena el plazo para la presentación de propuestas dentro del presente proceso de selección conforme a la legislación colombiana y con domicilio en Colombia, con aportes de origen privado, las que deberán cumplir al momento de presentación de la propuesta con los siguientes requisitos:

a. Acreditar su existencia y representación legal, mediante la presentación del certificado de existencia y representación legal expedido por la Cámara de Comercio de su domicilio social y/o matrícula mercantil, con



Aeropuerto Internacional El Dorado Puerta 6 Vía CATAM.
Nueva Zona de Aviación hangar 19-CENAC DE AVIACIÓN
Mensajería electrónica - cenacaviacionejercito@gmail.com



SC6316-1



fecha de expedición igual o inferior a treinta (30) días calendarios anteriores a la fecha de presentación de la propuesta.

b. Acreditar un término mínimo de duración remanente de la sociedad no inferior al plazo del contrato y un año más.

c. Acreditar la suficiencia de la capacidad del representante legal y/o suplente para la presentación de la propuesta y para la suscripción del contrato ofrecido. Cuando el representante legal tenga limitaciones estatutarias, se deberá presentar adicionalmente copia del acta en la que conste la decisión del órgano social correspondiente que autorice al representante legal para la presentación de la propuesta, la suscripción del contrato, y para actuar en los demás actos requeridos para la contratación en el caso de resultar adjudicatario.

d. Acreditar que el objeto social y la actividad comercial, para el caso de las personas naturales, se encuentra directamente relacionado con el objeto del contrato, según el tipo de sociedad comercial que se acredite, de manera que le permita a la persona jurídica y/o natural la celebración y ejecución del contrato, teniendo en cuenta para estos efectos el alcance y la naturaleza de las diferentes obligaciones que adquiere.

7.1.3.2. Personas Jurídicas Nacionales de Naturaleza Pública

Se considerarán personas jurídicas Nacionales de Naturaleza Pública, aquellas entidades conformadas bajo las leyes de la República de Colombia, que por virtud de la Ley o del acto que autorice su constitución y según la participación estatal que se registre en ellas, deban someterse al régimen de derecho público, trátese de entidades territoriales o descentralizadas funcionalmente de cualquier orden, las que deberán cumplir con los siguientes requisitos:

a. Acreditar su existencia y representación legal, salvo que dicha existencia y representación se deriven de la Constitución o la ley. Para el efecto, deberán mencionarse los documentos y actos administrativos que, conforme a la Ley, sean expedidos en cada caso por la autoridad competente, con las formalidades y requisitos exigidos por la ley para su eficacia y oponibilidad ante terceros.

b. En todo caso, deberá mencionarse el documento mediante el cual se dio la autorización para la suscripción del contrato, impartida por el órgano competente, sin perjuicio de lo cual, será responsabilidad de la persona jurídica correspondiente, asegurarse de haber cumplido con todos los requisitos presupuestales y administrativos necesarios para obligarse y para poder ejecutar adecuada y oportunamente las obligaciones que contrae mediante la presentación de la propuesta.

c. Acreditar que el ente público contratante tiene capacidad legal para la celebración y ejecución del contrato.

d. Acreditar la suficiencia de la capacidad legal del representante legal para la presentación de la propuesta y para la suscripción del contrato, teniendo en cuenta para estos efectos el alcance y la naturaleza de las diferentes obligaciones que adquiere.

e. Acreditar que el objeto social, y la actividad comercial, para el caso de las personas naturales, se encuentra directamente relacionado con el objeto del contrato, según el tipo de sociedad comercial que se acredite, de manera que le permita a la persona jurídica y/o natural la celebración y ejecución del contrato, teniendo en cuenta para estos efectos el alcance y la naturaleza de las diferentes obligaciones que adquiere.

7.1.3.3. Personas Jurídicas Públicas o Privadas de Origen Extranjero

Para los efectos previstos en este numeral, se consideran personas jurídicas públicas o privadas de origen extranjero las sociedades no constituidas de acuerdo con la legislación nacional.



Las Propuestas de personas jurídicas de origen extranjero se someterán en todo caso a la legislación colombiana, sin perjuicio de lo cual para su participación cumplirán con las siguientes condiciones:

a. Acreditar su existencia y representación legal a efectos de lo cual presentará un documento expedido por la autoridad competente en el país de su domicilio, con fecha de expedición igual o inferior a treinta (30) días calendario anteriores a la fecha del cierre definitivo del presente proceso de selección, en el que conste su existencia, objeto y vigencia, y el nombre del representante legal de la sociedad o de la persona o personas que tengan la capacidad para comprometerla jurídicamente y sus facultades, y en el cual se señale expresamente que el representante no tiene limitaciones para presentar la Propuesta y suscribir el Contrato.

Cuando el representante legal tenga limitaciones estatutarias, se presentará adicionalmente copia del acta o documento en donde conste la decisión del órgano social correspondiente que autorice al representante legal para presentar la Propuesta, la suscripción del Contrato y para actuar en los demás actos requeridos para la contratación en el caso de resultar Adjudicatario.

Nota 1: En caso que el documento expedido por la autoridad competente del país de su domicilio, no contenga toda la información requerida en el literal "a" el proponente, deberá acompañar a su oferta el o los documentos públicos o privados mediante los cuales acredite el cumplimiento de lo exigido en el literal a.

b. Acreditar un término mínimo de duración remanente de la sociedad no inferior al plazo de ejecución del contrato y un año más.

c. Acreditar que su objeto social se encuentra directamente relacionado con el objeto de la presente contratación de manera que le permita a la persona jurídica celebrar y ejecutar el contrato ofrecido, teniendo en cuenta para estos efectos el alcance y la naturaleza de las diferentes obligaciones que adquiere.

Nota 1: Los anteriores requisitos se acreditarán de conformidad con la Ley vigente del País de origen de la sociedad proponente.

En todos los casos, los documentos expedidos en el exterior que acrediten las condiciones anteriores cumplirán todos y cada uno de los requisitos legales exigidos para la validez y oponibilidad en Colombia, con el propósito que puedan obrar como prueba conforme con lo dispuesto en el artículo 251 del Código General del Proceso (Ley 1564 de 2012), el artículo 480 del Código de Comercio, y las demás normas vigentes.

Nota 2: El proponente extranjero y los integrantes de los oferentes plurales extranjeros deberán diligenciar el Formulario correspondiente anexo en documentos del proceso en la plataforma del SECOP II, en el cual deberá manifestar bajo la gravedad del juramento que no tiene Sucursal en Colombia, ni ejerce actividades de comercio de carácter permanente en el país.

De conformidad a la Guía de Colombia Compra Eficiente G-PPEPC-01 Para la participación de Proveedores Extranjeros en Procesos de Contratación "Las personas jurídicas extranjeras no están obligadas a constituir una sucursal en Colombia para presentar ofertas. Solamente están obligadas a hacerlo cuando son adjudicatarias de contratos de obra, prestación de servicios, concesión o cualquier otro contrato que para su ejecución requiera presencia constante en Colombia."

Así mismo en el numeral IV "Sobre las sociedades extranjeras" de la Guía de Asuntos Corporativos en los Procesos de Contratación G-ACPC-01 de Colombia Compra Eficiente, se señala: "Para la presentación de la



Aeropuerto Internacional El Dorado Puerta 6 Vía CATAM.
Nueva Zona de Aviación hangar 19-CENAC DE AVIACIÓN
Mensajería electrónica - cenacaviacionejercito@gmail.com



SC6316-1



oferta no será necesario que se constituya una sucursal en Colombia pues esto sólo es obligatorio si se resulta adjudicatario en Procesos de Contratación que tenga por objeto la construcción de obras o la prestación de servicios, pues en estos dos casos, se entiende que la persona jurídica extranjera está ejerciendo negocios permanentes en Colombia."

La sucursal de empresa extranjera en Colombia se refiere a negocios o empresas domiciliadas y creadas en el exterior, que al lograr su constitución y cumplir con todos los requerimientos en Colombia, pueden ejercer sus actividades económicas permanentes, sometiéndose a la normativa y leyes colombianas.

Solo se aceptan ofertas en dólares americanos y se pagará el contrato resultante en dólares americanos, cuando el oferente sea extranjero sin sucursal en Colombia. El no cumplimiento de lo anterior se considera causal de rechazo.

d. Para los proponentes extranjeros con sucursal en Colombia deberán presentar con su oferta el **REGISTRO ÚNICO DE PROPONENTES** el cual deberá tener una fecha de expedición no mayor a treinta (30) días calendarios anteriores a la fecha de cierre del proceso de selección, prevista en el cronograma del proceso.

De conformidad con lo señalado en el párrafo 1 del artículo 5 de la Ley 1150 de 2007, el artículo 221 del Decreto Ley 019 de 2012, el artículo 2.2.1.1.1.5.1 del Decreto 1082 de 2015 y la Circular Única de Colombia Compra Eficiente, los oferentes deben acreditar que están inscritos en el RUP para la presentación de su oferta. Sin embargo, mientras la inscripción no esté en firme, la Entidad no puede considerar que el oferente está habilitado y evaluar su oferta.

APODERADO, PERSONA JURÍDICA EXTRANJERA

Las personas jurídicas extranjeras sin domicilio en Colombia deberán acreditar en el país un apoderado domiciliado en Colombia, debidamente facultado para presentar la propuesta, participar y comprometer a su representado en las diferentes instancias del presente proceso de selección, suscribir los documentos y declaraciones que se requieran así como el contrato ofrecido, suministrar la información que le sea solicitada, y demás actos necesarios de acuerdo con el proceso contractual, así como para representarla judicial o extrajudicialmente.

Dicho apoderado podrá ser el mismo apoderado único para el caso de personas extranjeras que participen en consorcio, unión temporal o promesa de sociedad futura, y en tal caso bastará para todos los efectos, la presentación del poder común otorgado por todos los participantes del consorcio, unión temporal o promesa de sociedad futura.

En todos los casos, deberán cumplirse todos y cada uno de los requisitos legales exigidos para la validez y oponibilidad en Colombia de documentos expedidos en el exterior, con el propósito de que puedan obrar como prueba conforme con lo dispuesto en los artículos 74 y 251 de la Ley 1564 de 2012 (Código General del Proceso), y el artículo 480 del código de comercio y las demás normas vigentes.

NOTA 1: Las disposiciones, de este proceso contractual en cuanto a proponentes extranjeros se refiere, registrarán sin perjuicio de lo pactado en tratados o convenios internacionales. Cuando el proponente extranjero, sin domicilio o sucursal en Colombia, provenga de un país que hace parte de la Convención de la Haya, sobre la "abolición de requisitos de legalización para documentos públicos extranjeros", no se requiere de la consularización a que se



refiere en el párrafo anterior, sino que será suficiente que los documentos se adicionen con el certificado de "apostille", por parte de la autoridad competente del país donde se origina el documento.

Se recalca a los interesados que a cada uno de los documentos que se pretendan hacer valer en Colombia deben cumplir con el trámite de la apostilla independiente, se aceptarán conglomerados de documentos respaldados por una apostilla, **siempre y cuando** se anexe documento o declaración jurada suscrita por un notario en las que se pretenda avalar el conjunto de documentos, discriminando el listado de los mismos.

En consecuencia, siendo lo que se pretende avalar la firma del funcionario público que emitió determinado documento solo será válida la apostilla que respalde la firma del funcionario emisor, entendiéndose como emisor el funcionario que dio origen al documento.

Anexo a este poder deberá allegarse copia de la cédula de ciudadanía del representante legal de la firma apoderada.

Consularización

De conformidad con lo previsto por el artículo 480 del Código de Comercio que señala: "Los documentos otorgados en el exterior se autenticarán por los funcionarios competentes para ello en el respectivo país, y la firma de tales funcionarios lo será a su vez por el cónsul colombiano o, a falta de éste, por el de una nación amiga, sin perjuicio de lo establecido en convenios internacionales sobre el régimen de los poderes. Al autenticar los documentos a que se refiere este artículo los cónsules harán constar que existe la sociedad y ejerce su objeto conforme a las leyes del respectivo país."

Los proponentes deberán dar cumplimiento a lo señalado en el citado artículo, respecto a los documentos otorgados o expedidos en el exterior, así como a la existencia de la respectiva sociedad.

Documento Expedido en el Exterior

Cuando se trate de documentos de naturaleza pública otorgados en el exterior, de conformidad con lo previsto en la Ley 455 de 1998, no se requerirá del trámite de consularización señalado en el numeral anterior, siempre que provenga de uno de los países signatarios de la Convención de La Haya del 5 de octubre de 1961, sobre abolición del requisito de legalización para documentos públicos extranjeros, aprobada por la Ley 455 de 1998.

En este caso solo será exigible la apostille, trámite que consiste en el certificado mediante el cual se avala la autenticidad de la firma y el título a que ha actuado la persona firmante del documento y que se surte ante la autoridad competente en el país de origen.

Conforme a la Circular Externa única de Colombia Compra, los proponentes podrán presentar documentos en un idioma distinto al castellano junto con la traducción simple al castellano. **El proponente puede presentar con la oferta documentos con una traducción simple al castellano y entregar la traducción oficial al castellano dentro del plazo previsto para la subsanación. La traducción oficial debe ser el mismo texto presentado, conforme a lo enunciado dentro de la Circular Externa Única (CCE-EICP-MA-06 del 27/12/2023) de Colombia Compra Eficiente.**



Aeropuerto Internacional El Dorado Puerta 6 Vía CATAM.
Nueva Zona de Aviación hangar 19-CENAC DE AVIACIÓN
Mensajería electrónica - cenacaviacionejercito@gmail.com



SC0316-1



Debe tenerse en cuenta que los documentos otorgados en el exterior que no estén en idioma español proveniente de países signatarios de la convención de La Haya, deberán ser presentados acompañados de una traducción a este idioma, **El proponente puede presentar con la oferta documentos con una traducción simple al castellano y entregar la traducción oficial al castellano dentro del plazo previsto para la subsanación.**

La traducción oficial debe ser el mismo texto presentado, conforme a lo enunciado dentro de la Circular Externa Única de Colombia Compra Eficiente. Así mismo, para el término de traslado estos documentos deben cumplir con el requisito de legalización y apostille previstos en el artículo 251 del Código General del Proceso.

DOCUMENTOS EN IDIOMA EXTRANJERO

En todo caso los documentos jurídicos, técnicos y financieros, que se aporten con la oferta en un idioma distinto al castellano deben ser presentados en su lengua original junto con la traducción oficial al castellano. El proponente puede presentar con la oferta documentos con una traducción simple al castellano y entregar la traducción oficial al castellano dentro del plazo previsto para la subsanación. La traducción oficial debe ser el mismo texto presentado, conforme a lo enunciado dentro de la Circular Externa Única de Colombia Compra Eficiente. Así mismo, para el término de traslado estos documentos deben cumplir con el requisito de legalización y apostille previstos en el artículo 251 del Código General del Proceso.

7.1.3.4. PROPUESTAS CONJUNTAS / PROPONENTES PLURALES

Se entenderá por propuesta conjunta, una propuesta presentada en consorcio, unión temporal o promesa de sociedad futura.

En tal caso se tendrá como proponente, para todos los efectos, el grupo conformado por la pluralidad de personas, y no las personas que lo conforman individualmente consideradas.

Podrán participar consorcios, uniones temporales o promesa de sociedad futura, para lo cual cumplirán los siguientes requisitos:

- a. Acreditar la existencia, representación legal, capacidad legal y jurídica de las personas jurídicas que vayan a conformar el consorcio o la unión temporal, y la capacidad de sus representantes, así como para la presentación de la propuesta, celebración y ejecución del contrato.
- b. Acreditar la existencia del consorcio o de la unión temporal, y específicamente la circunstancia de tratarse de uno u otro, lo cual se declarará expresamente en el acuerdo de asociación correspondiente, señalando las reglas básicas que regulan las relaciones entre ellos, los términos, actividades, condiciones, y para el caso de las uniones temporales la participación porcentual de los miembros de la misma en la propuesta y en la ejecución de las obligaciones atribuidas al contratista por el contrato ofrecido.
- c. Acreditar que el término mínimo de duración del consorcio o de la unión temporal no sea inferior al plazo de ejecución del contrato a celebrar y un (1) año más.
- d. Acreditar que el término mínimo de duración de cada una de las personas jurídicas integrantes del consorcio, unión temporal o promesa de sociedad futura no sea inferior al plazo del contrato y un año más.
- e. La designación de un representante que estará facultado para actuar en nombre y representación del consorcio o de la unión temporal. Igualmente designarán un suplente que lo reemplace en los casos de ausencia temporal o definitiva.
- f. Los requisitos relacionados con la existencia, representación legal y duración de los consorcios o uniones temporales, se acreditarán mediante la presentación del documento consorcial o de constitución de la unión temporal en el que se consignen los acuerdos y la información requerida.



Aeropuerto Internacional El Dorado Puerta 6 Vía CATAM.
Nueva Zona de Aviación hangar 19-CENAC DE AVIACIÓN
Mensajería electrónica - cenacaviacionejercito@gmail.com



SC6316-1



- g. Los requisitos relacionados con la existencia, representación y capacidad jurídica de cada uno de los integrantes del consorcio, unión temporal o promesa de sociedad futura, deberán acreditarse conforme se indica en los numerales respectivos del pliego de condiciones.
- h. El objeto Social de cada uno de los integrantes del Consorcio, Unión Temporal o promesa de sociedad futura debe comprender actividades directamente relacionado con el objeto del presente Proceso de Selección.
- i. La no presentación de los anteriores documentos, o su presentación sin el lleno de los requisitos o términos exigidos, será objeto de requerimiento por la entidad para que los aporte o subsane lo correspondiente dentro del plazo que este señale.

7.1.3.5. PROMESA DE SOCIEDAD FUTURA

Las personas que participen bajo la modalidad de Promesa de Sociedad Futura deben presentar a LA CENTRAL ADMINISTRATIVA Y CONTABLE ESPECIALIZADA DE AVIACIÓN, uno de los originales de una promesa escrita de contrato de sociedad con el lleno de los requisitos establecidos en el artículo 119 del Código de Comercio, en la cual debe consignarse, entre otros, lo siguiente:

- a) La promesa irrevocable de constituir e inscribir ante el registro mercantil, con arreglo a la ley colombiana, una sociedad colombiana dentro de los tres (3) días hábiles posteriores a la fecha de notificación del acto de Adjudicación.
- b) Que se trata de una sociedad constituida con el único objeto de celebrar y ejecutar el Contrato.
- c) Que su objeto social coincida con el objeto de la presente contratación.
- d) Que la responsabilidad y sus efectos respecto de los firmantes de la promesa y de los socios o accionistas, una vez se constituya, se rige por las disposiciones previstas para los consorcios, tal como lo dispone el párrafo tercero del artículo 7 de la Ley 80 de 1993; Las estipulaciones mínimas legales del contrato de sociedad que se promete constituir; La manifestación expresa de cada uno de los promitentes responderán solidariamente con los demás promitentes y con la sociedad por los perjuicios sufridos al LA CENTRAL ADMINISTRATIVA Y CONTABLE ESPECIALIZADA CENAC AVIACION, derivados del incumplimiento de la obligación de suscribir el contrato de sociedad prometido en los mismos términos consignados en el contrato de promesa presentado y por las obligaciones que se deriven de las Propuestas y del Contrato.
- e) La inclusión en los estatutos de una cláusula del contrato de sociedad que se promete celebrar según la cual aquellos accionistas que hayan aportado su capacidad financiera para acreditar el cumplimiento de los requisitos financieros o hayan aportado su experiencia para acreditar el cumplimiento de los requisitos técnicos y de experiencia, no podrán ceder su participación accionaria en la sociedad prometida sino únicamente mediante autorización previa y expresa del LA CENTRAL ADMINISTRATIVA Y CONTABLE ESPECIALIZADA DE AVIACION, en los términos del Contrato.
- f) La duración del mismo no podrá ser inferior a la del plazo de ejecución del contrato y un (1) año más.
- g) Que el único condicionamiento que existe para la constitución de la sociedad prometida es la Adjudicación.
- h) La participación que cada uno de los promitentes tendrá en el capital suscrito de la sociedad prometida y el monto del mismo.
- i) La declaración de que ninguno de los promitentes se encuentra inhabilitado o tiene incompatibilidades para contratar con la CENTRAL ADMINISTRATIVA Y CONTABLE ESPECIALIZADA DE AVIACION. Los integrantes asociados bajo la modalidad de Promesa de Sociedad Futura deben suscribir la escritura pública de constitución de la sociedad prometida y tenerla debidamente inscrita ante el registro mercantil, en los mismos términos y condiciones pactados en la promesa, dentro de los tres (3) días hábiles siguientes a la notificación del acto de Adjudicación. Vencido este plazo sin que se hubiera otorgado y registrado la escritura, se considerará que no existe interés para suscribir el Contrato y se hará efectiva la Garantía de Seriedad presentada en la oferta.



7.1.3.6. ENTIDADES SIN ANIMO DE LUCRO (Cuando aplique)

La participación de Entidades sin Ánimo de lucro estará ceñida a los requisitos de la ley 80 de 1993, ley 1150 de 2007, Decreto 1082 de 2015 y demás normas modificatorias y concordantes, así como lo dispuesto en el Pliego de Condiciones.

Solo aplica la contratación con base en lo dispuesto en el decreto 092 de 2017, cuando se configuren las causales descritas en el numeral 2, así:

Artículo 2. Procedencia de la contratación con entidades privadas sin ánimo de lucro y de reconocida idoneidad. Las Entidades Estatales del Gobierno nacional, departamental, distrital y municipal pueden contratar con entidades privadas sin ánimo de lucro y de reconocida idoneidad en los términos del artículo 355 de la Constitución Política y del presente decreto, siempre que el Proceso de Contratación reúna las siguientes condiciones.

a. *Que el objeto del contrato corresponda directamente a programas y actividades de interés público previsto en el Plan Nacional o seccional de Desarrollo, de acuerdo con el nivel de la Entidad Estatal, con los cuales esta busque exclusivamente promover los derechos de personas en situaciones de debilidad manifiesta o indefensión, los derechos de las minorías, el derecho a la educación, el derecho a la paz, las manifestaciones artísticas, culturales, deportivas y de promoción de la diversidad étnica colombiana;*

b. *Que el contrato no comporte una relación conmutativa en el cual haya una contraprestación directa a favor de la Entidad Estatal, ni instrucciones precisas dadas por esta al contratista para cumplir con el objeto del contrato; y*

c. *Que no exista oferta en el mercado de los bienes, obras y servicios requeridos para la estrategia y política del plan de desarrollo objeto de la contratación, distinta de la oferta que hacen las entidades privadas sin ánimo de lucro; o que, si existe, la contratación con entidades privadas sin ánimo de lucro represente la optimización de los recursos públicos en términos de eficiencia, eficacia, economía y manejo del Riesgo. **En los demás eventos, la Entidad Estatal deberá aplicar la Ley 80 de 1993, sus modificaciones y reglamentos.***

La Entidad Estatal del Gobierno nacional, departamental, distrital y municipal que contrata bajo esta modalidad deberá indicar expresamente en los Documentos del Proceso, cómo el Proceso de Contratación cumple con las condiciones establecidas en el presente artículo y justificar la contratación con estas entidades en términos de eficiencia, eficacia, economía y manejo del Riesgo.

Estas Entidades Estatales pueden contratar con entidades privadas sin ánimo de lucro de reconocida idoneidad en los términos del presente decreto, previa autorización expresa de su representante legal para cada contrato en particular que la Entidad Estatal planea suscribir bajo esta modalidad. El representante legal de la Entidad Estatal no podrá delegar la función de otorgar esta autorización.

La Entidad Estatal deberá acreditar en los Documentos del Proceso la autorización respectiva

7.1.3.7. SOCIEDAD SUBSIDIARIA O FILIAL

Se considerarán sociedad subsidiaria o filial, aquellas conformadas de acuerdo a lo establecido en los artículos 26 y ss. de la ley 222 de 1995, las cuales deberán cumplir con los siguientes requisitos:

a. Acreditar su existencia y representación legal, de acuerdo a lo establecido en el artículo 30 de la ley 222 de 1995 "... la sociedad controlante lo hará constar en documento privado que deberá contener el nombre,



Aeropuerto Internacional El Dorado Puerta 6 Vía CATAM.
Nueva Zona de Aviación hangar 19-CENAC DE AVIACIÓN
Mensajería electrónica - cenacaviacionejercito@gmail.com



SC6316-1



domicilio, nacionalidad y actividad de los vinculados, así como el presupuesto que da lugar a la situación de control. Dicho documento deberá presentarse para su inscripción en el registro mercantil correspondiente a la circunscripción de cada uno de los vinculados, dentro de los treinta días siguientes a la configuración de la situación de control."

- b. Acreditar que tiene capacidad legal para la celebración y ejecución del contrato.
- c. Acreditar la suficiencia de la capacidad legal del representante legal para la presentación de la propuesta y para la suscripción del contrato, teniendo en cuenta para estos efectos el alcance y la naturaleza de las diferentes obligaciones que adquiere.
- d. Deberán acreditar los demás requisitos jurídicos exigidos en esta solicitud, dependiendo si son Nacionales o Extranjeros.

En todo caso, cuando el proponente, o los miembros del consorcio, unión temporal o promesa de sociedad futura, no cumplan con las condiciones de capacidad jurídica aquí exigidas, la oferta no se considerará hábil en los términos señalados en el pliego de condiciones.

7.1.3.8. CERTIFICADO REGISTRO DE MATRÍCULA DE PERSONA NATURAL (CUANDO APLIQUE)

Tratándose de persona natural nacional, deberá acreditar su inscripción vigente en el Registro Mercantil, para lo cual, deberá allegar el certificado de Registro Mercantil expedido por la Cámara de Comercio con fecha no superior a treinta (30) días calendario anteriores a la entrega de la documentación, en el que conste que la actividad económica que ejerce le permita celebrar y ejecutar la negociación.

7.1.4. GARANTÍA DE SERIEDAD DE LA PROPUESTA

➤ **Validez de la propuesta**

Las ofertas serán válidas por noventa (90) días calendario contados a partir de la fecha de cierre del presente proceso de contratación.

➤ **Validez de la garantía de seriedad de la oferta**

Cada proponente presentará con su propuesta una garantía de seriedad de su ofrecimiento, de conformidad con lo establecido en los artículos 2.2.1.2.3.1.6 y 2.2.1.2.3.1.9 del Decreto 1082 de 2015, a favor del Ministerio de Defensa Nacional – la CENAC AVIACIÓN, NIT: 830-039-207-8 y la cual deberá constituirse por **el diez por ciento (10%) del valor de la oferta presentada para aquellos proponentes que acrediten ser una Mipyme/ emprendimiento y empresa de mujer o emprendimientos y empresas de personas con discapacidad. En caso de no acreditarlo, la suficiencia debe ser del doce por ciento (12%) del valor de la oferta presentada.** Su vigencia se extenderá desde el momento de la presentación de la oferta hasta la aprobación de la garantía de cumplimiento del contrato de conformidad con lo establecido en el artículo 2.2.1.2.3.1.9. del Decreto 1082 de 2015.

Para garantizar el cumplimiento de las obligaciones surgidas con ocasión del proceso de selección se exigirá al proponente que presente garantía de seriedad de la oferta que ampare el cumplimiento del ofrecimiento:

TIPO DE RIESGO	GARANTÍAS EXIGIBLES
SERIEDAD DE LA OFERTA (para aquellos proponentes que no sean	Su valor debe ser del doce por ciento (12%) por ciento del valor de la oferta presentada, esta debe estar vigente mínimo noventa (90)



Aeropuerto Internacional El Dorado Puerta 6 Vía CATAM.
Nueva Zona de Aviación hangar 19-CENAC DE AVIACIÓN
Mensajería electrónica - cenacaviacionejercito@gmail.com



SC6316-1



mipyme/emprendimiento y empresa de mujer, proponentes extranjeros)	días contados a partir de la fecha de cierre del proceso de selección. En todo caso su vigencia se extenderá desde el momento de la presentación de la oferta hasta la aprobación de la garantía de cumplimiento, de conformidad con lo establecido en el artículo 2.2.1.2.3.1.9 del Decreto 1082 de 2015.
SERIEDAD DE LA OFERTA PARA MIPYMES /EMPREDIMIENTOS Y EMPRESAS DE MUJERES/ EMPREDIMIENTOS Y EMPRESAS DE PERSONAS CON DISCAPACIDAD.	Su valor debe ser del diez (10%) por ciento del valor de la oferta presentada. Esta debe estar vigente mínimo noventa (90) días contados a partir de la fecha de cierre del proceso de selección. En todo caso su vigencia se extenderá desde el momento de la presentación de la oferta hasta la aprobación de la garantía de cumplimiento, de conformidad con lo establecido en el artículo 2.2.1.2.3.1.9 del Decreto 1082 de 2015.

La garantía de seriedad de la oferta debe estar vigente desde la presentación de la oferta y hasta la aprobación de la garantía de cumplimiento del contrato.

La validez de la oferta se entenderá acreditada con la garantía de seriedad del ofrecimiento y se entiende prorrogada la vigencia con la ampliación del término de dicha garantía.

Si por algún motivo dentro del período de vigencia de la garantía de seriedad del ofrecimiento no se ha(n) aprobado la(s) garantía(s) que ampara(n) los riesgos propios de la etapa contractual, el proponente seleccionado tendrá la obligación de aportar prórroga de la vigencia de la garantía de seriedad del ofrecimiento, por un término igual a la mitad del inicialmente fijado y se entiende prorrogada la vigencia con la ampliación del término de dicha garantía.

● **Condiciones de la garantía de seriedad de la propuesta**

Cada proponente presentará con su propuesta una garantía de seriedad de su ofrecimiento, de conformidad con lo establecido en los artículos 2.2.1.2.3.1.6 y 2.2.1.2.3.1.9 del Decreto 1082 de 2015, a favor del Ministerio de Defensa Nacional – CENTRAL ADMINISTRATIVA Y CONTABLE ESPECIALIZADA DE AVIACIÓN del Ejército, Nit. 830-039-207-8, de acuerdo con lo señalado a continuación:

- a. Dicha garantía será otorgada a favor del Ministerio de Defensa Nacional – CENTRAL ADMINISTRATIVA Y CONTABLE ESPECIALIZADA DE AVIACIÓN del Ejército, como asegurado y beneficiario.
- b. La garantía de seriedad debe tener una suficiencia del diez por ciento (10%) del valor de la oferta presentada para los oferentes que acrediten la condición de emprendimientos y empresas de mujeres en el sistema de compras públicas o la condición de Mipyme o de emprendimientos y empresas de personas con discapacidad en el sistema de compras públicas; y para quienes no acrediten estas dos condiciones o sean oferentes extranjeros, la garantía de seriedad debe tener una suficiencia del doce por ciento (12%) del valor de la oferta presentada.
- c. La vigencia de la garantía será a partir de la fecha definitiva de cierre del presente proceso de contratación y hasta la aprobación de la garantía única.

En consecuencia, si por algún motivo dentro del período de vigencia de la garantía de seriedad del ofrecimiento no se ha(n) aprobado la(s) garantía(s) que ampara(n) los riesgos propios de la etapa contractual, el proponente seleccionado tendrá la obligación de aportar prórroga de la vigencia de la garantía de seriedad del ofrecimiento, por un término igual a la mitad del inicialmente fijado.



Aeropuerto Internacional El Dorado Puerta 6 Vía CATAM.
 Nueva Zona de Aviación hangar 19-CENAC DE AVIACIÓN
 Mensajería electrónica - cenacaviacionejercito@gmail.com



SC6316-1



- d. La garantía deberá ser tomada a nombre del proponente. Cuando la propuesta se presente en consorcio, unión temporal o promesa de sociedad futura, la garantía deberá ser tomada a nombre del consorcio o de la unión temporal debidamente constituida con anterioridad al otorgamiento de la garantía, según el caso, con el nombre o razón social de cada uno de sus integrantes y expresará claramente que será exigible por su valor total ante el incumplimiento en que incurran cualquiera de los integrantes del grupo proponente, en todo o en parte, cuando de manera directa o indirecta tal incumplimiento derive en el incumplimiento de parte del proponente de las obligaciones amparadas.
- e. La garantía de seriedad de oferta se hará exigible de conformidad con las disposiciones vigentes sobre la materia, previa realización de los trámites y actuaciones que garanticen el debido proceso.
- f. El cobro de la garantía de seriedad de oferta se entiende sin perjuicio del derecho que le asiste a la CENAC AVIACIÓN, de exigir por los medios reconocidos en Colombia la indemnización de los perjuicios que, con la falta de seriedad de oferta en los eventos previstos, se le hayan causado o se le llegaren a causar.
- g. El valor de la presente garantía será exigible con la ejecutoria del acto administrativo expedido por la CENTRAL ADMINISTRATIVA Y CONTABLE ESPECIALIZADA DE AVIACIÓN del Ejército, en la que se declare el incumplimiento del proponente respecto de su oferta, y se pagará el valor total al beneficiario en los términos previstos por la Ley.

● Alcance del amparo y contenido obligatorio de la garantía

De conformidad con el artículo 2.2.1.2.3.1.6 del Decreto 1082 de 2015, la garantía de seriedad de la oferta cubrirá los perjuicios derivados del incumplimiento del ofrecimiento en los siguientes eventos, lo cuales deberán estar contenidos en el texto de la garantía:

1. La no ampliación de la vigencia de la garantía de seriedad de la oferta cuando el plazo para la adjudicación o para suscribir el contrato sea prorrogado, siempre que tal prórroga sea inferior a tres (3) meses.
2. El retiro de la oferta después de vencido el término fijado para la presentación de las propuestas.
3. La no suscripción del contrato sin justa causa por parte del adjudicatario.
4. La falta de otorgamiento por parte del proponente seleccionado, de la garantía de cumplimiento del contrato.

Nota 1: Teniendo en cuenta que en la plataforma SECOP II en el numeral 2 Configuración - Configuración financiera se define el porcentaje mayor establecido para el amparo de Seriedad de la oferta (12%), debido a que no permite establecer dos porcentajes; por lo tanto, el oferente al momento de constituir dicha garantía deberá observar lo establecido en el presente numeral a fin de cumplir con el porcentaje de acuerdo con la condición de que acredite.

NOTA 2: LA NO ENTREGA DE LA GARANTÍA DE SERIEDAD JUNTO CON LA PROPUESTA NO SERÁ SUBSANABLE Y SERÁ CAUSAL DE RECHAZO DE LA MISMA, SEGÚN LO DESCRITO EN EL ARTÍCULO 5, PARÁGRAFO 3, DE LA LEY 1882 DEL 15 DE ENERO DEL 2018 O SI LA APORTADA CON LA OFERTA NO SE AJUSTA A LA TOTALIDAD DE LO EXIGIDO EN LA LEY O EN EL PRESENTE PROCESO, LA CENAC AVIACIÓN REQUERIRÁ AL PROPONENTE A FIN DE QUE LA SUBSANE EN LO PERTINENTE DENTRO DEL PLAZO QUE LE SEÑALE PARA EL EFECTO.



Aeropuerto Internacional El Dorado Puerta 6 Vía CATAM.
Nueva Zona de Aviación hangar 19-CENAC DE AVIACIÓN
Mensajería electrónica - cenacaviacionejercito@gmail.com



SC0316-1



4.4.1.1. CRITERIOS DIFERENCIALES

De conformidad con lo establecido en el artículo 32 de la Ley 2069 de 2020, reglamentada por el Decreto 1860 de 2021, en su artículo 2.2.1.2.4.2.15. "Criterios diferenciales para emprendimientos y empresas de mujeres en el sistema de compras públicas", el cual establece que las entidades incluirán condiciones habilitantes para incentivar los emprendimientos y empresas de mujeres con domicilio en el territorio nacional, para el efecto, los documentos del proceso deberán incorporar requisitos habilitantes diferenciales relacionados con alguno o algunos, citados en el artículo 2.2.1.2.4.2.15. del Decreto 1860 de 2021. Así mismo, el artículo 3 del Decreto 1860 de 2021, adicióno el artículo 2.2.1.2.4.2.18., al Decreto 1082 de 2015, estableciendo los "Criterios diferenciales para MiPymes en el sistema de compras públicas", el mismo señala que las entidades estatales indistintamente de su régimen de contratación, establecerán condiciones habilitantes diferenciales que promuevan y faciliten la participación en los procedimientos de selección competitivos de las MiPymes domiciliadas en Colombia, para el efecto en función de los criterios de clasificación empresarial, los Documentos del Proceso deberán incorporar requisitos habilitantes diferenciales.

Así mismo, de conformidad con lo establecido en el Decreto número 0287 del 19 de marzo de 2026 "Por el cual se modifican los artículos 2.2.1.2.4.2.6., 2.2.1.2.4.2.7. y 2.2.1.2.4.2.8. del Decreto 1082 de 2015, Único Reglamentario del Sector Administrativo de Planeación", en el **Artículo 2.2.1.2.4.2.7.3. Incorporación de criterios habilitantes diferenciales en favor de los emprendimientos y empresas de personas con discapacidad**, se indica que "(...) en los procesos de licitación pública, selección abreviada y concurso de méritos, así como en los procesos competitivos adelantados por entidades no sometidas al Estatuto General de Contratación de la Administración Pública, deberán establecer requisitos habilitantes diferenciales o ajustados en materia de experiencia, capacidad financiera u organizacional, o el valor de la garantía de seriedad de la oferta, con el fin de promover la participación de emprendimientos y empresas de personas con discapacidad con domicilio en el territorio nacional. (...)".

Lo anterior, concordante con el MANUAL PARA DETERMINAR Y VERIFICAR LOS REQUISITOS HABILITANTES EN LOS PROCESOS DE CONTRATACIÓN (CÓDIGO: CCE-EICP-MA-04 VERSIÓN: 03 del 29 de septiembre de 2023), expedido por la Agencia de Contratación Colombia Compra Eficiente, que establece en el numeral 1.4 Requisitos Habilitantes diferenciales, que:

Las condiciones habilitantes diferenciales que se establezcan deben estar relacionadas con alguno de los siguientes aspectos:

- i. Tiempo de experiencia,
- ii. Número de contratos para la acreditación de la experiencia,
- iii. Índices de capacidad financiera,
- iv. Índices de capacidad organizacional, y/o
- v. **Valor de la garantía de seriedad de la oferta.**

Por lo anterior, la CENAC AVIACIÓN, ha dispuesto, dar aplicación del criterio diferencial, relacionado al valor de la garantía de seriedad de la oferta.

4.4.1.2. NOTAS PARA LA ACREDITACIÓN DE LA CONDICIÓN DE EMPRENDIMIENTOS, EMPRESAS DE MUJERES Y MIPYMES, Y, EMPRENDIMIENTOS Y EMPRESAS DE PERSONAS CON DISCAPACIDAD.



Aeropuerto Internacional El Dorado Puerta 6 Vía CATAM.
Nueva Zona de Aviación hangar 19-CENAC DE AVIACIÓN
Mensajería electrónica - cenacaviacionejercito@gmail.com



SC6316-1



NOTA 1: La acreditación de la calidad de emprendimientos y empresas de mujeres se deberá realizar de conformidad con el "ARTÍCULO 2.2.1.2.4.2.14. Definición de emprendimientos y empresas de mujeres", del Decreto 1082 de 2015.

NOTA 2: Para los efectos de la acreditación de MiPymes, los criterios de clasificación empresarial son los definidos en el artículo 2.2.1.13.2.2 del Decreto 1074 de 2015, Único Reglamentario del Sector Comercio, Industria y Turismo, o la norma que lo modifique, derogue o sustituya y lo establecido en el parágrafo 1 del artículo 2.2.1.2.4.2.4 del Decreto 1082 de 2015.

NOTA 3: Tratándose de proponentes plurales, los criterios diferenciales solo se aplicarán si por lo menos uno de los integrantes acredita que es emprendimiento y empresa de mujeres bajo los criterios dispuestos en el artículo precedente y que tiene una participación igual o superior al diez por ciento (10%) en el consorcio o la unión temporal.

NOTA 4: Tratándose de proponentes plurales, los criterios diferenciales solo se aplicarán si por lo menos uno de los integrantes acredita la calidad de MiPymes y tiene una participación igual o superior al diez por ciento (10%) en el consorcio o la unión temporal.

NOTA 5: La acreditación de la calidad de los emprendimientos y empresas de personas con discapacidad se deberá realizar de conformidad con el "Artículo 2.2.1.2.4.2.6. Definición de emprendimientos y empresas de personas con discapacidad" del Decreto 0287 de 2026.

NOTA 6: Tratándose de proponentes plurales, el criterio diferencial de la calidad de los emprendimientos y empresas de personas con discapacidad solo se aplicará cuando al menos uno de los integrantes cumpla con los criterios previstos en el artículo 2.2.1.2.4.2.6. del del Decreto 0287 de 2026 y acredite una participación no inferior al diez por ciento (10%) en el consorcio o la unión temporal.

7.1.5. VERIFICACIÓN ANTECEDENTES JUDICIALES DEL OFERENTE

De conformidad con lo previsto en el artículo 94 del Decreto-Ley 0019 de 2012 y con el fin de verificar los antecedentes judiciales del oferente (representante legal de persona jurídica o consorcio, unión temporal o promesa de sociedad futura), la CENAC AVIACIÓN realizará la consulta de los antecedentes judiciales a través del mecanismo en línea que cree el Gobierno Nacional para el efecto; la consulta deberá ser realizada por el Comité Jurídico Evaluador.

En caso de que el proponente persona natural o representante legal de la persona jurídica o del consorcio o unión temporal o promesa de sociedad futura, según el caso, registre antecedentes judiciales consistentes en sentencia judicial condenatoria con pena accesoria de interdicción de derechos y funciones públicas, el proponente será rechazado.

Nota: La consulta se realizará respecto del apoderado del proponente extranjero (si lo hubiere).

7.1.6. CONSTANCIA DE CUMPLIMIENTO DE APORTES PARAFISCALES PARA OFERENTES NACIONALES

Para cumplir lo previsto en el artículo 23 de la Ley 1150 de 2007, que modificó el inciso segundo y el parágrafo 1º del artículo 41 de la Ley 80 de 1993, en el artículo 50 de la Ley 789 de 2002 y la Ley 1562 de 2012 y el Decreto 0723 de 2013, el oferente deberá allegar los documentos soportes sobre el cumplimiento de sus obligaciones frente al Sistema de Seguridad Social Integral (Salud, Pensión y Riesgos Laborales) y las de carácter parafiscal (Cajas de Compensación Familiar, Sena e ICBF), así:



Aeropuerto Internacional El Dorado Puerta 6 Vía CATAM.
Nueva Zona de Aviación hangar 19-CENAC DE AVIACIÓN
Mensajería electrónica - cenacaviacionejercito@gmail.com



SC6316-1



a. Las personas jurídicas lo harán mediante certificación expedida por el revisor fiscal o representante legal, según corresponda. Dicho documento deberá certificar que se ha realizado el pago de los aportes correspondientes a los **últimos seis (6) meses anteriores a la fecha cierre del Proceso de Selección.**

NOTA: Los oferentes deberán presentar los soportes (planillas de pago) de la declaración de haber realizado el pago correspondiente a aportes parafiscales de conformidad con lo establecido por el Consejo de Estado sentencias 54847 de febrero 28 de 2022, 46733 de septiembre 30 de 2019, y 69023 de abril 24 de 2023 que establece: "(...) la obligación de certificar el pago de aportes parafiscales con la presentación del ofrecimiento en los procesos de selección no se limita a que el proponente aporte tal declaración, sino que la entidad contratante debe verificar el cumplimiento de tal aspecto (...)".

b. Cuando se trate de Consorcios o Uniones Temporales, cada uno de sus integrantes de origen nacional, deberá aportar la certificación exigida en los términos del literal a) del presente numeral.

c. La obligación de presentar la certificación de cumplimiento del pago de aportes al sistema de seguridad social y parafiscales no aplica para personas jurídicas extranjeras, salvo en el caso en el que participen como sucursales legalmente constituidas en Colombia, caso en el que deberán presentar la certificación de que trata el literal a) del presente numeral.

Si el oferente no presenta con su propuesta la constancia de cumplimiento de aportes a la seguridad social integral y parafiscales, según corresponda, o si presentándola ésta no se ajusta a la totalidad de lo exigido en la Ley o en el presente proceso, la CENAC AVIACIÓN requerirá al proponente a fin de que la aporte o subsane lo pertinente dentro del plazo que le señale para el efecto.

El Revisor Fiscal que suscriba la certificación deberá aportar la tarjeta profesional y el certificado de antecedentes expedido por la Junta Central de Contadores, vigente.

7.1.7. CERTIFICACIÓN RESPONSABILIDADES FISCALES DE LA CONTRALORÍA

Para dar cumplimiento a lo previsto en el artículo 60 de la Ley 610 de 2000, las Resoluciones Orgánicas No. 5149 de 2000 y No. 5677 de 2005, y la Circular No. 005 del 25 de febrero de 2008, la CENAC AVIACIÓN hará directamente la consulta y verificación sobre la inclusión o no del proponente o de cada uno de los miembros del consorcio, unión temporal o promesa de sociedad futura, según el caso, en el Boletín de responsables Fiscales de la Contraloría General de la República.

De conformidad con lo señalado en el citado artículo 60 de la Ley 610 de 2000: "*Los representantes legales, así como los nominadores y demás funcionarios competentes, deberán abstenerse de nombrar, dar posesión o celebrar cualquier tipo de contrato con quienes aparezcan en el boletín de responsables, so pena de incurrir en causal de mala conducta, en concordancia con lo dispuesto en el artículo 6º de la Ley 190 de 1995. Para cumplir con esta obligación, en el evento de no contar con esta publicación, los servidores públicos consultarán a la Contraloría General de la República sobre la inclusión de los futuros funcionarios o contratistas en el boletín*" (Subrayado fuera del texto).

Nota: La consulta se realizará respecto del apoderado del proponente extranjero (si lo hubiere).

7.1.8. VERIFICACIÓN - CERTIFICACIÓN ANTECEDENTES DISCIPLINARIOS



Aeropuerto Internacional El Dorado Puerta 6 Vía CATAM.
Nueva Zona de Aviación hangar 19-CENAC DE AVIACIÓN
Mensajería electrónica - cenacaviacionejercito@gmail.com



SC6316-1



El proponente deberá allegar junto con su oferta los antecedentes disciplinarios del representante legal, expedido por la Procuraduría General de la Nación, en caso de ofertas conjuntas, deberá allegarse el de los representantes legales de cada uno de las sociedades que la conforman y del representante legal de la unión o consorcio. Esta certificación deberá tener una fecha de expedición no mayor a treinta (30) días calendarios anteriores a la fecha de cierre del proceso de selección, prevista en el cronograma del presente proceso.

7.1.9. VERIFICACIÓN DEUDORES ALIMENTARIOS MOROSOS (REDAM)

El proponente, persona natural, deberá anexar el certificado de la consulta de deudores alimentarios REDAM. En caso de proponente persona jurídica deberá anexar el certificado de consulta de su representante legal. Para los proponentes plurales deberá anexar certificado de consulta de cada uno de los representantes legales de las personas que lo conforman.

Lo anterior, teniendo en cuenta que el Registro de Deudores Alimentarios Morosos – REDAM es un mecanismo de control para garantizar el cumplimiento de las obligaciones alimentarias en todo el territorio nacional, y que una de sus consecuencias, es que impide o inhabilita a la persona para la celebración de contratos con el Estado, por lo que los proponentes deberán realizar la consulta del certificado de deudores alimentarios REDAM.3

De acuerdo con la sentencia C-032 de 2021, la H. Corte Constitucional señaló las responsabilidades penales, disciplinarias y patrimoniales que se deben asumir en materia de manejo de la información del REDAM, así como las obligaciones establecidas en las Leyes 1581 de 2012 de protección de datos personales y 1266 de 2008 de habeas data, en consecuencia, **el proponente al cargar el documento debe marcarlo como confidencial. En caso de que no se marque como confidencial la entidad le dará el tratamiento establecido en las normas anteriores; es decir, en caso de que la certificación aportada registre alguna sanción por obligaciones alimentarias.**

El OFERENTE realizará e imprimirá el certificado que acredita la condición de deudor o no alimentario moroso, en el link <https://carpetaciudadana.and.gov.co/mas-informacion>

NOTA 1: El certificado deberá allegarse vigente para la fecha del cierre y mínimo hasta la fecha de adjudicación.

NOTA 2: El certificado deberá allegarla el apoderado del proponente extranjero (si lo hubiere)

7.1.10. VERIFICACIÓN DE ANTECEDENTES DE MEDIDAS CORRECTIVAS DE LA POLICÍA NACIONAL DE COLOMBIA

De conformidad con lo previsto en la Ley 1801 de 2016 Código Nacional de Policía y Convivencia y con el fin de verificar que el oferente (representante legal de persona jurídica o consorcio, unión temporal o promesa de sociedad futura), no se encuentra vinculado en el sistema del Registro Nacional de Medidas Correctivas RNMC de la Policía Nacional de Colombia, la CENAC AVIACIÓN realizará e imprimirá la consulta de los antecedentes de medidas correctivas a través del mecanismo en línea que cree el Gobierno Nacional para el efecto; la consulta deberá ser realizada por el Comité Jurídico Evaluador.

Nota: La consulta se realizará respecto del apoderado del proponente extranjero (si lo hubiere)



Aeropuerto Internacional El Dorado Puerta 6 Vía CATAM.
Nueva Zona de Aviación hangar 19-CENAC DE AVIACIÓN
Mensajería electrónica - cenacaviacionejercito@gmail.com



SC6316-1



7.1.11. CERTIFICADO DE INSCRIPCIÓN Y CLASIFICACIÓN EN EL REGISTRO ÚNICO DE PROPONENTES (RUP).

El proponente (Personas naturales o jurídicas nacionales o extranjeras naturales con domicilio en Colombia o extranjeras jurídicas con sucursal en Colombia) deberá presentar el Certificado de Inscripción en el Registro Único de Proponentes expedido por la respectiva Cámara de Comercio. **Este certificado debe haber sido expedido dentro de los treinta (30) días calendario anteriores a la fecha de presentación de las propuestas;** cumpliendo con lo establecido en el artículo 6 de la Ley 1150 de 2007, modificado por el Decreto Ley 0019 de 2012, Decreto 1082 de 2015 y demás normas concordantes.

El proponente o todos los miembros del consorcio o unión temporal, que vayan a proveer los bienes y/o servicios objeto del presente proceso de selección, trátese de personas naturales o jurídicas nacionales o extranjeras (con domicilio o sucursal en Colombia), deberán encontrarse registrados en el Registro Único de Proponentes de la Cámara de Comercio, de acuerdo con el artículo 6 de la Ley 1150 de 2007.

Tratándose de personas jurídicas extranjeras de naturaleza pública o estatal, no se requerirá su inscripción en el RUP.

Para todos los efectos, la exigencia de la Inscripción y/o presentación el RUP aplica únicamente aquellas entidades que por disposiciones legales así lo requieran, caso contrario se entiende como no aplicable.

De conformidad con lo señalado en el párrafo 1 del artículo 5 de la ley 1150 de 2007, el artículo 221 del decreto – ley 019 de 2012 y el artículo 2.2.1.1.1.5.1. Del decreto 1082 de 2015, y la circular externa única de Colombia compra eficiente, los oferentes deben acreditar que están inscritos en el RUP, para la presentación de su oferta.

La inscripción en el RUP, cuando es obligatoria, constituye un requisito que habilita la capacidad jurídica de las personas para celebrar los contratos estatales. Por tanto, cuando este no se cumple por no existir o por no producir efectos mientras carece de firmeza, impide que las personas puedan suscribir contratos con el Estado válidamente. Así las cosas, la firmeza del RUP es una condición de ejecutoriedad para consolidar los efectos del acto administrativo de inscripción. **En tal sentido, la inscripción debe estar en firme antes del cierre del proceso.**

El artículo 2.2.1.1.1.5.1. del Decreto Reglamentario 1082 de 2015 establece que las personas inscritas en el RUP deben presentar la información para renovar su registro **a más tardar el quinto día hábil del mes de abril de cada año, pues de lo contrario cesan los efectos del RUP.**

Al cierre del procedimiento de selección, es decir, hasta el plazo para presentar ofertas, el RUP debe encontrarse vigente, esto es, que el proponente haya presentado la información para renovar el registro en el término anteriormente establecido.

NOTA 1: El proponente puede subsanar su oferta si no aportó el certificado del registro único de proponentes, siempre y cuando su inscripción se haya realizado previamente a la presentación de la propuesta.

NOTA 2: No es subsanable el hecho de no estar inscrito en el registro único de proponentes al momento de presentación de la propuesta.



NOTA 3: No se puede subsanar la falta de actualización de la información del RUP que se anexa a la propuesta, siendo inadmisibles que posterior al cierre se corrija o se enmiende la información contenida en el registro.

El comité jurídico evaluador, verificará en el RUP si se reportan multas, sanciones e inhabilidades de los que hace mención la Ley 1150 de 2007; con el propósito de verificar si aplica o no la reducción del puntaje total que establece el artículo 58 de la Ley 2195 de 2022 en concordancia con lo establecido en el presente documento en el numeral 11.1.

NOTA 4: DE ACUERDO CON LO ESTABLECIDO EN LA CIRCULAR EXTERNA UNICA AGENCIA NACIONAL DE CONTRATACIÓN PÚBLICA COLOMBIA COMPRA EFICIENTE, VERSIÓN 03 DEL 27 DE DICIEMBRE DE 2023, EN SU NUMERAL 12.3 "RENOVACIÓN Y FIRMEZA DEL RUP", ESTABLECE QUE EL ARTICULO 2.2.1.1.1.5.1. DEL DECRETO 1082 DE 2015, LAS PERSONAS INSCRITAS EN EL RUP DEBEN PRESENTAR LA INFORMACIÓN PARA RENOVAR SU REGISTRO A MÁS TARDAR EL QUINTO DÍA HÁBIL DEL MES DE ABRIL DE CADA AÑO, PUES DE LO CONTRARIO CESA LOS EFECTOS DEL RUP.

Al cierre del procedimiento de selección, es decir, hasta el plazo para presentar ofertas, el RUP debe encontrarse vigente, esto es, que el proponente haya presentado la información para renovar el registro en el término anteriormente establecido.

Tratándose del trámite de **renovación**, la persona que haya presentado la información para renovar su registro a más tardar el quinto día hábil del mes de abril, cumpliendo con el requisito exigido en el artículo 2.2.1.1.1.5.1. del Decreto Reglamentario 1082 de 2015, puede participar en los procedimientos de selección, debiéndose tener en cuenta la información antigua, esto es, la información que estuviera en firme antes del cierre del proceso. Así, en el periodo comprendido entre el momento de la solicitud de renovación y el momento en que adquiera firmeza la información renovada, debe emplearse la información del RUP que está en firme antes de iniciar el trámite de renovación, cuyos efectos no habrían cesado y se encontraría vigente. En todo caso, **la evaluación de las ofertas se realizará con la información del RUP en firme antes del cierre del proceso.**

EN TODO CASO SE DARÁ APLICACIÓN A LO ESTABLECIDO EN EL ARTICULO 2.2.1.1.1.5.1. DEL DECRETO 1082 DE 2015, Y LA CIRCULAR EXTERNA UNICA AGENCIA NACIONAL DE CONTRATACIÓN PÚBLICA COLOMBIA COMPRA EFICIENTE, VERSIÓN 03 DEL 27 DE DICIEMBRE DE 2023.

7.1.12. REGISTRO ÚNICO TRIBUTARIO (RUT)

EL PROPONENTE indicará su identificación tributaria e información sobre el régimen de impuestos al que pertenece, para lo cual aportará con la oferta copia del Registro Único Tributario RUT actualizado en su actividad mercantil y con fecha de generación no mayor a sesenta (60) días anteriores al cierre del proceso; las personas jurídicas y/o naturales integrantes de un consorcio o unión temporal o promesa de sociedad futura temporal acreditarán individualmente éste requisito, cuando intervengan como responsables del impuesto sobre las ventas, por realizar directamente la prestación de actividades gravadas con dicho impuesto. Lo anterior conforme el Artículo 368 del Estatuto Tributario, en concordancia con el Artículo 66 de la Ley 488 de 1998 que adicionó el Artículo 437 del mismo estatuto.

El comité Evaluador Jurídico, se percatará que el RUT sea aportado por el oferente de manera completa, es decir contando con toda la información que define el Registro Único Tributario.



Aeropuerto Internacional El Dorado Puerta 6 Vía CATAM.
Nueva Zona de Aviación hangar 19-CENAC DE AVIACIÓN
Mensajería electrónica - cenacaviacionejercito@gmail.com



SC6316-1



Nota 1: Los oferentes extranjeros que no tengan domicilio, inversiones y sucursales en Colombia no se les exigirá el RUT.

Nota 2: En virtud de la circular externa No. 000001 expedida por la DIAN de fecha marzo 15 de 2023, la Entidad no exigirá la actualización de la información del RUT, teniendo en cuenta que la vigencia de inscripción es indefinida, teniendo en cuenta que en la actualidad no se visualiza la fecha de expedición del RUT. El RUT, solamente debe actualizarse en caso de tener una modificación o adición en los datos consignados originalmente (identificación, ubicación y/o clasificación).

7.1.13. VERIFICACIÓN DEL REGISTRO ÚNICO SOCIAL Y EMPRESARIAL (RUES)

La CENAC AVIACIÓN verificara en el Registro Único Social y Empresarial (RUES) de la Cámara de Comercio lo concerniente al registro mercantil, el estado actual del registro mercantil teniendo en cuenta que este es una fuente para la consulta de multas y sanciones de proponentes e inhabilidades, impedimentos y prohibiciones del registro mercantil.

7.1.14. DILIGENCIAMIENTO DEL FORMULARIO DECLARACIÓN DE AUSENCIA DE INHABILIDADES E INCOMPATIBILIDADES

El representante legal deberá certificar bajo la gravedad de juramento, que ni él, ni la persona jurídica que representa (en caso de ser de esta naturaleza del proponente), ni los integrantes del consorcio o unión temporal, han sido sancionados con caducidad o se les ha impuesto multas reiteradas en la misma vigencia por una o varias entidades estatales, de conformidad con el artículo 90 de la Ley 1474 de 2011.

Por lo cual certifica además que no se encuentra incurso en Inhabilidades e Incompatibilidades.

No podrán participar en el presente proceso, ni suscribir el respectivo contrato las personas que se encuentren incurso en cualquiera de las causales de inhabilidad o incompatibilidad señaladas en el artículo 127 de la Constitución Política de Colombia, en los artículos 8° y 9° de la Ley 80 de 1993, artículo 18 de la Ley 1150 de 2007, y artículo 2.2.1.1.2.2.5 del decreto 1082 del 2015 en las demás normas que las aclaren, modifiquen o deroguen, así como las demás normas concordantes y vigentes sobre la materia, como lo es el artículo 90 de la Ley 1474 de 2011.

Tampoco podrán participar en el presente proceso de selección ni suscribir el respectivo contrato, los oferentes que se encuentren en alguna de las siguientes situaciones: Cesación de pagos, concursos de acreedores, liquidación y cualquier otra circunstancia que jurídicamente permitan presumir incapacidad o imposibilidad jurídica, económica o técnica del oferente para cumplir con el objeto del contrato.

Nota: Con el diligenciamiento del Formulario de Inhabilidades e incompatibilidades, el proponente autoriza expresamente a la CENAC AVIACIÓN, para comprobar la veracidad de los documentos que soportan las exigencias anteriores, averiguar su información comercial y financiera en los bancos de datos públicos y privados, así como a solicitar toda la información adicional que a su juicio resulte necesaria para cumplir con su deber de prevenir actos de corrupción en la contratación.

7.1.15. DILIGENCIAMIENTO DEL FORMULARIO "COMPROMISO ANTICORRUPCIÓN".



Aeropuerto Internacional El Dorado Puerta 6 Vía CATAM.
Nueva Zona de Aviación hangar 19-CENAC DE AVIACIÓN
Mensajería electrónica - cenacaviacionejercito@gmail.com



SC0316-1



La propuesta estará acompañada del Compromiso Anticorrupción suscrito por el proponente o por el representante legal o apoderado, constituido en debida forma para el efecto, para lo cual se deberá diligenciar el Formulario "COMPROMISO ANTICORRUPCIÓN".

7.1.16. DILIGENCIAMIENTO DEL FORMULARIO "COMPROMISO ANTISOBORNO".

La propuesta estará acompañada del compromiso antisoborno suscrito por el proponente o por el representante legal o apoderado, constituido en debida forma para el efecto, para lo cual se deberá diligenciar el Formulario "COMPROMISO ANTISOBORNO", de conformidad con los parámetros establecidos por el Ministerio de Defensa Nacional, quien ha declarado el compromiso institucional de cero tolerancias con el soborno y la corrupción, adoptando prácticas e impulsando campañas y mecanismos que permitan prevenir y detectar potenciales situaciones de soborno o conductas irregulares en el accionar de los contratistas de la entidad, mediante el desarrollo de actividades, planes y programas en el marco de los valores y la integridad aplicadas en el Código de Integridad de la entidad.

7.1.17. DILIGENCIAMIENTO DEL FORMULARIO "PACTO DE INTEGRIDAD".

En cumplimiento de las disposiciones establecidas en el "Manual de Contratación y Convenios" del Ministerio de Defensa Nacional, el cual cita en su parte II, capítulo VIII, numeral 8.4, el proponente al momento de la presentación de la propuesta deberá anexar el formulario de "Pacto de Integridad" debidamente diligenciado y suscrito por el representante legal del proponente y/o apoderado, o el representante legal del Consorcio, Unión Temporal, o promesa de sociedad futura.

7.1.18. DILIGENCIAMIENTO DEL FORMULARIO COMPROMISO CONFIDENCIALIDAD DEL CONTRATO

Deberá diligenciarse por el proponente dicho formulario, en el que se compromete a guardar reserva sobre el desarrollo del contrato garantizándose la seguridad de la Entidad.

7.1.19. DOCUMENTO DE IDENTIDAD DEL PROPONENTE, REPRESENTANTE LEGAL O APODERADO.

El proponente deberá allegar junto con su oferta fotocopia del documento de identidad del Representante Legal del proponente o del Representante Legal del Consorcio, Unión Temporal, o promesa de sociedad futura.

7.1.20. DECLARACIÓN JURAMENTADA PROPONENTE EXTRANJERO- FORMULARIO

El proponente extranjero y todos los integrantes de los oferentes plurales extranjeros deberán manifestar bajo la gravedad del juramento en escrito independiente suscrito por el representante legal que no tiene Sucursal en Colombia, ni ejerce actividades de comercio de carácter permanente en el país.

7.2. DOCUMENTOS DE CONTENIDO TÉCNICO OBJETO DE VERIFICACIÓN, EVALUACIÓN Y/O PONDERACIÓN

Los documentos técnicos objeto de verificación para la habilitación de la oferta y los aspectos técnicos de evaluación son todos aquellos que por sus características especiales requieren de una exigencia particular de cumplimiento que no pueden obviarse y, por lo tanto, son de carácter obligatorio y serán evaluados como CUMPLE O NO CUMPLE.



Aeropuerto Internacional El Dorado Puerta 6 Vía CATAM.
Nueva Zona de Aviación hangar 19-CENAC DE AVIACIÓN
Mensajería electrónica - cenacaviacionejercito@gmail.com



SC6316-1



Todos los documentos de carácter técnico, que sean expedidos en el exterior, deben cumplir con los requisitos de consularización, apostille y traducción. Dichos documentos deberán cumplir las condiciones establecidas en acápite **Documento Expedido en el Exterior** (según aplique).

7.2.1. CUMPLIMIENTO DE LAS ESPECIFICACIONES TÉCNICAS DE OBLIGATORIO CUMPLIMIENTO - DILIGENCIAMIENTO DEL FORMULARIO DE ESPECIFICACIONES TÉCNICAS DE OBLIGATORIO CUMPLIMIENTO Y LAS ADICIONALES DE OBLIGATORIO CUMPLIMIENTO

El proponente acreditará que los bienes a entregar cumplen con las Especificaciones Técnicas que son de obligatorio cumplimiento y que corresponden al ítem ofertado, para tal efecto diligenciará correctamente el FORMULARIO DE ESPECIFICACIONES TÉCNICAS DE OBLIGATORIO CUMPLIMIENTO Y LAS ADICIONALES DE OBLIGATORIO CUMPLIMIENTO, el cual será verificado por el Comité Técnico Evaluador.

Nota: El oferente se obliga a cumplir a cabalidad y a presentar por escrito el cumplimiento con todas y cada de las ESPECIFICACIONES TÉCNICAS DE OBLIGATORIO CUMPLIMIENTO Y LAS ESPECIFICACIONES TÉCNICAS ADICIONALES DE OBLIGATORIO CUMPLIMIENTO.

7.2.2. VERIFICACIÓN DE LA EXPERIENCIA HABILITANTE DEL PROPONENTE

7.2.2.1. EXPERIENCIA TÉCNICA REQUERIDA PARA OFERENTES NACIONALES O EXTRANJEROS CON DOMICILIO EN COLOMBIA:

De conformidad con el artículo 6 de la Ley 1150 de 2007 modificado por el artículo 221 del Decreto Ley 019 de 2012 y de conformidad con lo previsto en el Art. 2.2.1.1.1.5.1., del Decreto 1082 de 2015, el oferente debe acreditar su experiencia habilitante de acuerdo con los siguientes parámetros:

- a) Para oferentes nacionales o extranjeros con domicilio en Colombia, la experiencia requerida para presentar oferta debe estar contenida en el REGISTRO ÚNICO DE PROPONENTES (RUP), vigente y en firme, conforme a los requisitos establecidos en los pliegos de condiciones del presente proceso.
- b) Los oferentes deben diligenciar el Formulario de "ACREDITACIÓN DE LA EXPERIENCIA HABILITANTE DEL PROPONENTE" de acuerdo con los siguientes parámetros:

La información suministrada deberá corresponder a la información incluida en el REGISTRO ÚNICO DE PROPONENTES (RUP), esto de conformidad con el artículo 2.2.1.1.1.5.3 del numeral 1 del Decreto 1082 de 2015.

El formulario debe ir firmado por el representante legal del proponente y/o suplente.

CÓDIGO	CLASE
24101500	Camiones industriales
24101600	Equipo de izaje y accesorios
26111600	Generadores de potencia
26111700	Baterías, pilas y accesorios
39121000	Equipamiento para distribución y conversión de alimentación
39121400	Lengüetas de conexión, conectadores y terminales.



Aeropuerto Internacional El Dorado Puerta 6 Vía CATAM.
Nueva Zona de Aviación hangar 19-CENAC DE AVIACIÓN
Mensajería electrónica - cenacaviacionejercito@gmail.com



SC6316-1



CÓDIGO	CLASE
25191500	Sistemas y equipo de apoyo para transporte aéreo

NOTA: La experiencia a acreditar debe estar inscrita en el RUP en al menos uno (1) de los anteriores códigos UNSPSC.

7.2.2.1.1. EXPERIENCIA ESPECÍFICA PARA PROPONENTES NACIONALES O EXTRANJEROS CON DOMICILIO EN COLOMBIA.

Dada la especialidad y especificidad técnica de los bienes a adquirir, así como el valor del presupuesto asignado, se evaluará la experiencia específica de los proponentes de acuerdo a los siguientes parámetros:

Para el presente proceso se requiere acreditar mediante contratos (uno o más), y adicionalmente las certificaciones de contratos y/o actas de liquidación de contratos ejecutados y recibidos a entera satisfacción respectivamente cuyo objeto sea igual o similar a **"SUMINISTRO Y/O ADQUISICIÓN Y/O DISTRIBUCION Y/O COMERCIALIZACION DE EQUIPO TERRESTRE DE APOYO AERONÁUTICO"** y cuya cuantía sea igual o superior al 80% del presupuesto asignado expresada en Salarios Mínimos Mensuales Legales Vigentes (S.M.M.L.V.)

Para el efecto esta documentación deberá cumplir con los protocolos y formalidades para los documentos expedidos en el exterior (cuando aplique).

Las constancias a través de las cuales se certifiquen los contratos deben contener la siguiente información:

- Nombre o razón social del contratante y del contratista.
- Objeto del contrato
- Cantidad y valor del contrato.
- Fecha de inicio y terminación del contrato. (día, mes, año)
- Indicación sobre cumplimiento y/o Calidad de la ejecución contractual.
- Fecha, nombre, cargo y firma del funcionario que firme la constancia de recibo a satisfacción o certificación de cumplimiento de la entidad contratante.
- Indicación de la dirección comercial y teléfono del contratante o del dueño del proyecto.
- Únicamente se podrá acreditar la experiencia requerida cuando el proponente, haya desarrollado actividades que constituyen tal experiencia.

Nota 1: No se aceptan contratos o certificaciones con enmendaduras y que no contengan como mínimo la información solicitada o que presenten inconsistencias, las actas de liquidación deben contener la relación de las actividades ejecutadas y su valor debidamente firmadas por los responsables.

Nota 2: La Central Administrativa y Contable de Aviación, se reserva el derecho de verificar la veracidad de la información y de rechazar las propuestas en las cuales se incluya información inconsistente o que no corresponda a la realidad, sin perjuicio de las eventuales acciones civiles y penales a que haya lugar.

Nota 3: No se acepta ningún otro documento para acreditar la experiencia. **NO SE ACEPTAN AUTO CERTIFICACIONES. (DE CARÁCTER OBLIGATORIO).**

Nota 4: Las certificaciones y copias de los contratos que se harán valer como experiencia deben ser completamente legibles.

Nota 5: La información suministrada se entiende bajo la gravedad de juramento y debe ser correlativa a la documentación aportada.



Aeropuerto Internacional El Dorado Puerta 6 Vía CATAM.
Nueva Zona de Aviación hangar 19-CENAC DE AVIACIÓN
Mensajería electrónica - cenacaviacionejercito@gmail.com



SC6316-1



Nota 6: El objeto del contrato debe haber sido ejecutada a satisfacción y en su desarrollo no debe haberse presentado ningún tipo de sanción y/o multa por incumplimiento del contratista.

Nota 7: La experiencia del proponente debe estar contenida en el Registro Único de Proponentes (RUP) vigente y en firme, con fecha de expedición igual o inferior a treinta (30) días calendario anteriores a la fecha de presentación de la oferta, conforme a los requisitos establecidos en el presente proceso.

Nota 8: Los contratos con los cuales pretenda acreditar la experiencia deberán encontrarse relacionados en el Registro Único de Proponentes (RUP) en alguno de los códigos UNSPSC descritos hasta el tercer nivel en cumplimiento a lo establecido en el artículo 2.2.1.1.5.3.-1 del Decreto 1082 de 2015.

Nota 9: El proponente que haya efectuado una reforma estatutaria, teniendo en cuenta que la sociedad solo cambia su forma, lo cual, de acuerdo con el Código de Comercio, no afecta sus actividades, la sociedad continuará con la misma experiencia. En todo caso, es necesario que dicha reforma estatutaria conste en el respectivo certificado de existencia y representación legal que el proponente aporte en el proceso de contratación, en el que se pueda verificar que, en efecto, se produjo una transformación de la sociedad en los términos del artículo 167 del Código de Comercio o la norma que aplique, y, además, que se haya efectuado la actualización correspondiente en el RUP.

Nota 10: Los proponentes cuya constitución sea menor a tres (3) años, pueden acreditar la experiencia de sus accionistas, socios o constituyentes. Esta circunstancia debe informarse con la presentación de la oferta, lo anterior, en virtud del numeral 2.5 del Artículo 2.2.1.1.5.2 del Decreto 1082 de 2015.

7.2.2.1.2. VERIFICACIÓN DE LA EXPERIENCIA HABILITANTE PARA LOS OFERENTES EXTRANJEROS SIN DOMICILIO EN COLOMBIA Y PARA LAS EMPRESAS INDUSTRIALES Y COMERCIALES DEL ESTADO Y LAS SOCIEDADES DE ECONOMÍA MIXTA.

Para el presente proceso se requiere acreditar la experiencia mediante documentos idóneos (facturas, contratos acuerdos, órdenes de compra, certificaciones y/o similares) uno o más, que contengan la información suficiente de acuerdo con la legislación propia del país de origen, ejecutados y recibidos a entera satisfacción cuyo objeto sea igual o similar "**SUMINISTRO Y/O ADQUISICIÓN Y/O DISTRIBUCION Y/O COMERCIALIZACION DE EQUIPO TERRESTRE DE APOYO AERONÁUTICO**" y cuya cuantía sea igual o superior al 80% del presupuesto asignado expresada en Salarios Mínimos Mensuales Legales Vigentes (S.M.M.L.V.).

Para el efecto esta documentación deberá cumplir con los protocolos y formalidades para los documentos expedidos en el exterior (cuando aplique).

Las constancias a través de las cuales se certifiquen los contratos deben contener la siguiente información:

- Nombre o razón social del contratante y del contratista.
- Objeto del contrato
- Cantidad y valor del contrato.
- Fecha de inicio y terminación del contrato. (día, mes, año)
- Indicación sobre cumplimiento y/o Calidad de la ejecución contractual.
- Fecha, nombre, cargo y firma del funcionario que firme la constancia de recibo a satisfacción o certificación de cumplimiento de la entidad contratante.
- Indicación de la dirección comercial y teléfono del contratante o del dueño del proyecto.
- Únicamente se podrá acreditar la experiencia requerida cuando el proponente, haya desarrollado actividades que constituyen tal experiencia.



Aeropuerto Internacional El Dorado Puerta 6 Vía CATAM.
Nueva Zona de Aviación hangar 19-CENAC DE AVIACIÓN
Mensajería electrónica - cenacaviacionejercito@gmail.com



SC0310-1



La entidad evaluará la información suministrada y de acuerdo con ella determinará si resulta suficiente para acreditar la experiencia.

Nota 1: No se aceptan formatos y/o certificaciones con enmendaduras y que no contengan como mínimo la información solicitada o que presenten inconsistencias, en las actas de liquidación deben contener la relación de las actividades ejecutadas y su valor debidamente firmada por los responsables.

Nota 2: La CENAC AVIACIÓN se reserva el derecho de verificar la veracidad de la información y de rechazar las propuestas en las cuales se incluya información inconsistente o que no corresponda a la realidad, sin perjuicio de las eventuales acciones civiles y penales a que haya lugar.

Nota 3: NO SE ACEPTAN AUTO CERTIFICACIONES. (DE CARÁCTER OBLIGATORIO).

Nota 4: Los documentos que se harán valer como experiencia deben ser completamente legibles.

Nota 5: La entidad evaluará la información suministrada y de acuerdo con ella determinará si resulta suficiente para acreditar la experiencia

Nota 6: La información suministrada se entiende bajo la gravedad de juramento y debe ser correlativa a la documentación aportada.

Nota 7: El objeto de la experiencia aportada, debe haber sido ejecutada a satisfacción y en su desarrollo no debe haberse presentado ningún tipo de sanción y/o multa por incumplimiento del contratista.

Nota 8: Los documentos expedidos en el exterior deberá cumplir con todos los protocolos y formalidades establecidos por la CENAC AVIACIÓN para esta documentación.

Nota 9: Únicamente se podrá acreditar la experiencia requerida cuando el proponente, haya desarrollado actividades que constituyen tal experiencia.

Nota 10: La cuantía de la experiencia acreditada por el oferente extranjero sin domicilio en Colombia, se actualizará conforme a la TRM de la fecha de suscripción del contrato, luego esta suma se pasará a salarios legales mínimos mensuales vigentes para el año de suscripción del contrato.

7.2.2.1.3. ACREDITACIÓN DE LA EXPERIENCIA EN LA MODALIDAD DE CONSORCIO Y/O UNIÓN TEMPORAL Y PROMESA DE SOCIEDAD FUTURA.

Cuando se trate de consorcios o uniones temporales o promesa de sociedad futura se requiere que la acreditación de la sumatoria de la experiencia de los integrantes, se realice **mediante contratos (uno o más) y adicionalmente certificaciones de contratos y/o actas de liquidación de contratos ejecutados y recibidos a entera satisfacción** cuyo objeto sea igual o similar a "SUMINISTRO Y/O ADQUISICIÓN Y/O DISTRIBUCION Y/O COMERCIALIZACION DE EQUIPO TERRESTRE DE APOYO AERONÁUTICO" y cuya cuantía sea igual o superior al 80% del presupuesto asignado expresada en Salarios Mínimos Mensuales Legales Vigentes (S.M.M.L.V.)

Para el efecto, esta documentación deberá cumplir con todos los protocolos y formalidades establecidos por la CENAC AVIACIÓN para los documentos expedidos en el exterior (cuando aplique).

Cuando las actividades correspondientes hayan sido ejecutadas por el proponente o por uno de sus miembros bajo la modalidad de consorcio o unión temporal, en tal caso sólo se tendrá en cuenta como experiencia del proponente o de uno de sus miembros, aquella referida al porcentaje de participación que el proponente hubiera tenido en el grupo o asociación que ejecutó la actividad.

El objeto social de todos los integrantes del consorcio o unión temporales debe tener el mismo o similar objeto del presente proceso de contratación.



Aeropuerto Internacional El Dorado Puerta 6 Vía CATAM.
Nueva Zona de Aviación hangar 19-CENAC DE AVIACIÓN
Mensajería electrónica - cenacaviacionejercito@gmail.com



SC6316-1



El Ministerio de Defensa Nacional Central Administrativa y Contable Especializada CENAC AVIACIÓN, se reserva el derecho de verificar la información aportada y no será tenida en cuenta aquella que se pueda establecer que no es cierta.

Nota 1: No se aceptan contratos o certificaciones con enmendaduras y que no contengan como mínimo la información solicitada o que presenten inconsistencias.

Nota 2: La CENAC AVIACIÓN se reserva el derecho de verificar la veracidad de la información y de rechazar las propuestas en las cuales se incluya información inconsistente o que no corresponda a la realidad, sin perjuicio de las eventuales acciones civiles y penales a que haya lugar.

Nota 3: No se acepta ningún otro documento para acreditar la experiencia. NO SE ACEPTAN AUTO CERTIFICACIONES. (DE CARÁCTER OBLIGATORIO).

Nota 4: Las certificaciones de los contratos que se harán valer como experiencia deben ser completamente legibles

Nota 5: La información suministrada se entiende bajo la gravedad de juramento y debe ser correlativa a la documentación aportada.

Nota 6: Para el caso de consorcios o uniones temporales de oferentes nacionales o extranjeros con domicilio en Colombia, las certificaciones aportadas deben corresponder a los contratos registrados en el RUP, así mismo los contratos que el Proponente acredite como experiencia deben identificarse y señalarse claramente en el RUP con resaltador o con cualquier tipo de marca que permita su visualización rápidamente.

Nota 7: El objeto del contrato debe haber sido ejecutada a satisfacción y en su desarrollo no debe haberse presentado ningún tipo de sanción y/o multa por incumplimiento del contratista.

Nota 8: los documentos expedidos en el exterior deberán cumplir con todos los protocolos y formalidades establecidos por la CENAC AVIACIÓN para esta documentación.

Nota 9: En el caso de propuestas presentadas por consorcios o uniones temporales, cada uno de los integrantes debe presentar el cumplimiento de la acreditación de la experiencia, con por lo menos un (1) contrato, con el lleno de los requisitos exigidos en el presente numeral, salvo lo relativo al valor del contrato, ya que este se sumará con la experiencia de los otros integrantes del consorcio o unión temporal, hasta lograr el **100%** del presupuesto asignado.

Nota 10: En caso de que la unión temporal, consorcio y promesa de sociedad futura, alguno de sus integrantes sea una empresa extranjera sin domicilio en Colombia deberá acreditar la experiencia mediante documentos idóneos (facturas, contratos, acuerdos, órdenes de compra y/o similares) y adicionalmente los documentos de cumplimiento de los mismos, que contengan la información suficiente de acuerdo con la legislación propia del país de origen, de contratos o su equivalente ejecutados y recibidos a entera satisfacción.

Nota 11: El (Los) Integrante (s) del consorcio, unión temporal y/o promesa de sociedad futura, cuya constitución sea menor a tres (3) años, pueden acreditar la experiencia de sus accionistas, socios o constituyentes. Esta circunstancia debe informarse con la presentación de la oferta, lo anterior, en virtud del numeral 2.5 del Artículo 2.2.1.1.1.5.2 del Decreto 1082 de 2015.

Nota 12: Si uno o varios de los integrantes del consorcio o Unión temporal es extranjero sin domicilio en Colombia, su experiencia se verificará conforme al numeral 6.2.2.3. del presente estudio previo, y se hace especial énfasis en que la cuantía de la experiencia acreditada por el oferente extranjero sin domicilio en Colombia se actualizará conforme a la TRM de la fecha de suscripción del contrato, luego esta suma se pasará a salarios legales mínimos mensuales vigentes para el año de suscripción del contrato.

7.2.3. GARANTÍA TÉCNICA Y TERMINO DE RESPUESTA DE LA GARANTÍA TÉCNICA

El proponente junto con la oferta debe anexar por escrito y en documento la garantía técnica y término de respuesta de la Garantía técnica, para los bienes ofrecidos, así:



Aeropuerto Internacional El Dorado Puerta 6 Vía CATAM.
Nueva Zona de Aviación hangar 19-CENAC DE AVIACIÓN
Mensajería electrónica - cenacaviacionejercito@gmail.com



SC6316-1



7.2.3.1. GARANTÍA TÉCNICA:

La garantía mínima requerida para los bienes objeto del contrato debe cumplir con los siguientes requisitos:

- Vigencia mínima de un (1) año, contados a partir del acta de recibo a satisfacción de los bienes ofertados.
- Cumplimiento de las condiciones técnicas de los bienes a adquirir, respondiendo por cualquier defecto de calidad.
- Correcto funcionamiento de los bienes al momento de su operación.
- Respaldo de la calidad de los bienes y de cada uno de los requerimientos técnicos establecidos.

Durante la vigencia de la garantía, todos los costos y gastos serán asumidos por el contratista, quien se compromete a tramitarlas y hacerlas efectivas ante el MDN–Ejército Nacional–CENAC Aviación sin costo adicional.

7.2.3.2. TERMINO DE RESPUESTA DE LA GARANTÍA TÉCNICA.

El contratista deberá aportar mediante documento independiente firmado por el representante legal, que en caso de falla del (los) bien(s) objeto del contrato, se debe efectuar la reposición de (los) bien(s) objeto de la garantía, en un tiempo no mayor a sesenta (60) días calendario, contados a partir de la notificación por escrito al contratista por parte del supervisor del contrato, el incumplimiento dentro de los tiempos estipulados acarrearán las sanciones pertinentes.

Todos los costos derivados de la activación de la garantía técnica, incluidos ajustes logísticos, coordinación con la entidad instructora y cualquier gestión adicional requerida para restablecer el cumplimiento técnico de los bienes, serán asumidos exclusivamente por el contratista.

7.2.4. ASPECTOS TÉCNICOS OBJETO DE EVALUACIÓN (CALIFICACIÓN)

7.2.4.1. DOCUMENTOS DE CONTENIDO TÉCNICO OBJETO DE PONDERACIÓN

7.2.4.1.1. FORMULARIO PONDERACIÓN Y CALIFICACIÓN TÉCNICA DE LA OFERTA

El inciso 2 del artículo 2.2.1.1.2.2.2. Del Decreto 1082 de 2015, establece: “. En **la licitación** y en la selección abreviada de menor cuantía, la Entidad Estatal debe determinar la oferta más favorable teniendo en cuenta:

- a) La ponderación de los elementos de calidad y precio soportado en puntajes o formulas.
- b) La ponderación de los elementos de calidad y precio que representen la mejor relación de costo beneficio.



Para el presente proceso, el proponente que cumpla con el siguiente requerimiento de factor técnico agregado obtendrá un máximo de **cuarenta (40) Puntos**.

El oferente que desee obtener dentro de su calificación el puntaje adicional señalado en el presente numeral, deberá manifestar que se **compromete a proveer dentro del término de ejecución** del contrato resultante el ponderable solicitado sin costo alguno para la administración y obtendrá el puntaje de acuerdo a su ofrecimiento.



El seguimiento y control de esta condición técnica adicional estará a cargo del supervisor del contrato durante la ejecución, la misma una vez adjudicado el proceso se convertirá en obligación contractual.

Los aspectos objeto de ponderación son:

CANTIDAD	DESCRIPCIÓN	PUNTAJE	IMAGEN DE REFERENCIA
01	EXTENCIÓN LA GARANTÍA TÉCNICA del producto por un período adicional de doce (12) meses, consecutivos a la garantía inicial del bien, conforme a lo establecido en el manual de garantía del fabricante.	10	
10	TRANSFERENCIA DE CONOCIMIENTOS , se realizará teórica-práctica, con certificación, directamente a través de la empresa proveedora de las plantas GPU y/o REMOLCADOR intensidad mínima de cuarenta (40) horas, dirigida al menos a diez (10) operarios.	10	
03	TRES (03) REVISIONES PREVENTIVAS A LAS PLANTAS, AUXILIAR AERONAUTICA GPU 7400 jetEx 28.5V, PLANTA MÓVIL 115 VOLTIOS 7400 - 90 kVA EGPU Y PLANTA EXTERNA TIER 4,28.5 DIESEL GPU 28.5 VDC, 600 CONTINUOUS, 2,000 AMP, REMOLCADOR ELÉCTRICO SIN BARRA DE ARRASTRE CON CAPACIDAD DE 30 000 LB CAPACITY, TRACTOR DE REMOLQUE SIN BARRA CON CAPACIDAD DE HASTA 85 000 LB (38 555 KG MTOW) 1 – Inicial, Mantenimiento 2 – Intermedio, Mantenimiento 3 – Mayor	20	

NOTA: El contratista deberá incluir el cable y el conector eléctrico para realizar la carga de las baterías cumpliendo con las especificaciones técnicas del equipo y realizar la instalación y puesta en funcionamiento de los equipos garantizando el acompañamiento de un técnico debidamente capacitado en su instalación, operación y mantenimiento. El personal designado deberá ser idóneo y contar con amplio conocimiento técnico de los elementos. Dicho soporte estará dirigido a los especialistas del Equipo de Apoyo Terrestre (ETAA) o quien haga sus veces, del BAEMA y BAMAV1, quienes serán responsables de la operación de los bienes. Asimismo, durante la recepción de los bienes objeto del presente proceso, el supervisor deberá contar con el acompañamiento y respaldo de los especialistas del ETAA o su equivalente, asegurando la correcta verificación, aceptación y trazabilidad técnica de los mismos. Las revisiones preventivas y actividades de soporte serán asumidos por el contratista como ponderables.

1. GARANTÍA TÉCNICA DEL PRODUCTO POR UN PERÍODO ADICIONAL

Extender la garantía técnica del producto por un período adicional de doce (12) meses, consecutivos a la garantía inicial del bien, conforme a lo establecido en el manual de garantía del fabricante.



Aeropuerto Internacional El Dorado Puerta 6 Vía CATAM.
Nueva Zona de Aviación hangar 19-CENAC DE AVIACIÓN
Mensajería electrónica - cenacaviacionejercito@gmail.com



SC6316-1

2. TRANSFERENCIA DE CONOCIMIENTOS.

Se deberá ejecutar un programa integral de transferencia de conocimientos teórico-práctica con certificación, orientado a garantizar la apropiación técnica, operativa y de mantenimiento de las plantas GPU por parte del personal designado.

2.1. Alcance de la transferencia de conocimientos

La capacitación deberá cubrir, como mínimo, los siguientes componentes técnicos:

- **Fundamentos de funcionamiento del sistema GPU:** principios de operación, arquitectura del sistema, subsistemas eléctricos, electrónicos, mecánicos y de control.
- **Interpretación de manuales técnicos:** análisis de manuales de operación, mantenimiento preventivo y correctivo, diagramas eléctricos, hidráulicos y/o neumáticos según aplique.
- **Procedimientos de operación segura:** protocolos de arranque y parada, operación bajo diferentes condiciones de carga, verificación de parámetros operativos, gestión de alarmas y fallas.
- **Mantenimiento preventivo programado:** rutinas, frecuencias, listas de chequeo, inspecciones, lubricación, calibraciones y reemplazo de componentes críticos.
- **Mantenimiento correctivo básico:** diagnóstico de fallas, interpretación de códigos de error, uso de herramientas de medición y prueba.
- **Normativa técnica y de seguridad industrial:** aplicación de estándares vigentes en seguridad eléctrica, manipulación de equipos energizados, control de riesgos y uso de elementos de protección personal.
- **Buenas prácticas operacionales:** optimización del desempeño, eficiencia energética y prolongación de la vida útil del equipo.

2.2 Perfil del personal instructor

La capacitación deberá ser impartida por personal técnico especializado, enviado directamente por la empresa proveedora de las plantas GPU, que cumpla con los siguientes requisitos:

- Certificación vigente en fábrica o por el fabricante del equipo.
- Experiencia comprobada en operación, mantenimiento e instalación de equipos GPU.
- Competencia técnica demostrable en sistemas eléctricos de potencia, control y diagnóstico.
- Capacidad pedagógica para la transferencia efectiva de conocimiento técnico.

2.3. Intensidad horaria y modalidad

El programa tendrá una duración mínima de cuarenta (40) horas, distribuidas en sesiones teóricas y prácticas, garantizando un equilibrio adecuado entre formación conceptual y aplicación en campo.

- **Fase teórica:** desarrollada en aula, conforme a los manuales oficiales del fabricante.
- **Fase práctica:** realizada directamente sobre los equipos suministrados, incluyendo simulación de fallas, pruebas funcionales y ejecución de rutinas reales de mantenimiento.

2.4. Participantes

La capacitación estará dirigida a un mínimo de diez (10) operarios ETAA, quienes deberán participar en la totalidad del programa para obtener certificación.

2.5. Lugar de ejecución

La formación se llevará a cabo en el sitio de entrega de los equipos, de acuerdo con el cronograma establecido. El contratista deberá garantizar:



Aeropuerto Internacional El Dorado Puerta 6 Vía CATAM.
Nueva Zona de Aviación hangar 19-CENAC DE AVIACIÓN
Mensajería electrónica - cenacaviacionejercito@gmail.com



SC0316-1



- Disponibilidad de aula adecuada para formación teórica.
- Acceso a los equipos para prácticas.
- Material didáctico impreso o digital.
- Manuales técnicos actualizados del fabricante.

2.6. Certificación

Al finalizar el programa, se deberá expedir certificación individual de asistencia y aprobación, indicando:

- Nombre del participante.
- Intensidad horaria.
- Contenidos desarrollados.
- Firma y respaldo del fabricante o proveedor autorizado

3. REVISIONES PLANTA AUXILIAR AERONÁUTICA GPU 7400 JETEX 28 y PLANTA MÓVIL 115 VOLTIOS 7400 - 90 kVA EGPU

Las cuales se efectuarán de la siguiente manera:

- **TRES (03) REVISIONES TRIMESTRALES PLANTA MÓVIL 115 VOLTIOS 7400 - 90 kVA EGPU**

Esta inspección no invalida en modo alguno las normas y los reglamentos locales o aeroportuarios

1. COMPROBACION DE LOS CONECTORES DE LA AERONAVE

Compruebe:

- La carcasa de conector para ver si está dañada, agrietada, o desgastada.
 - Los pines de potencia (A-B-C-N) en busca de daños y desgaste.
 - Los pines de control (E-F) por daños y desgaste.
 - Que los botones funcionen correctamente (si procede).
 - Que los LED / lámparas indiquen del modo correcto (si procede).
 - Que el interruptor de inserción de la aeronave funcione correctamente (si procede).
- Nota: Los bancos de carga se pueden utilizar para comprobar lo anterior.

2. COMPROBAR DAÑOS EN EL AISLANTE DE LOS CABLES DE SALIDA.

- El aislamiento está intacto, y los cables no muestran ningún signo de grietas o daños.
- Compruebe los cables de salida utilizando un banco de carga.

3. COMPROBACION DEL CABLE DE CARGA DE ENTRADA Y EL CONECTOR

- Compruebe que el cable de entrada este intacto, y que los cables no muestran signo de grietas o daños.
- Compruebe que el conector de entrada y los pines no estén dañados / agrietados ni desgastados.
- Compruebe la función de carga, conectando a una red de 50/60 Hz.

4. COMPROBACION DEL DESGASTE DE LOS NEUMATICOS

- Revise los 4 neumáticos para ver si están dañados, agrietados o desgastados.
- Compruebe que la presión sea correcta (6,2 bar = 90 psi).
- Ajuste el torque de los tornillos de las ruedas de 100 – 140 Nm (885 – 1239 in lbf).

5. COMPROBACION VISUAL DE LA FUNCION DEL FRENO

- Compruebe la función del freno
- Ajústelo si es necesario



Aeropuerto Internacional El Dorado Puerta 6 Vía CATAM.
Nueva Zona de Aviación hangar 19-CENAC DE AVIACIÓN
Mensajería electrónica - cenacaviacionejercito@gmail.com



SC6316-1



- Refiérase a la sección 8.5 / Instrucciones para "Adjusting Braking System 975.028"
- 6. COMPROBACION DE TODOS LOS REFLECTORES / BALIZAS / SIRENA.
 - Compruebe si los reflectores funcionan o presentan daños.
 - Compruebe si las balizas funcionan o presenta daños.
 - Compruebe si la sirena funciona o presenta daños.
- 7. COMPROBACION DE TODOS LOS VENTILADORES
 - Comprobar que los ventiladores del inversor (400 Hz) estén funcionando correctamente.
 - Compruebe que los ventiladores de la ARU (28 VDC) estén funcionando correctamente (si es aplicable).
- 8. COMPRUEBE LOS SELLOS DE GOMA – LAVE EL REMOLQUE / LAS CUBIERTAS.
 - Revise que todos los sellos de goma estén intactos, reemplácelos si es necesario.
 - Revise la pintura y repare cualquier signo de óxido / material dañado.
 - Los pernos / tornillos y piezas defectuosas se deben reemplazar.
 - Para áreas con ambientes hostiles y áreas de costas (saladas), el cubículo debe lavarse con agua corriente para asegurarse la eliminación de sales u otros contaminantes que podrían causar corrosión.

Nota: Use solo agua corriente, no use un limpiador de alta presión, no utilice paños ásperos.
- 9. COMPRUEBE LOS PERNOS / TORNILLOS / CABLES
 - Compruebe el estado de los pernos / tornillos internos y externos y las conexiones de los cables.
- 10. INSPECCION VISUAL DE LAS TARJETAS ELECTRONICAS
 - Inspección visual de todas las tarjetas electrónicas, como: Tarjeta Electrónica de Control, Tarjeta Electrónica de la Interfaz, el controlador de la compuerta y la Tarjeta Electrónica AUX, etc.

➤ **UN (01) REVISIÓN ANUAL PLANTA MÓVIL 115 VOLTIOS 7400 - 90 KVA EGPU**

. Esta inspección no invalida en modo alguno las normas y los reglamentos locales o aeroportuarios.

1. COMPROBACION DE LOS CONECTORES DE LA AERONAVE
Compruebe:
 - La carcasa de conector para ver si está dañada, agrietada, o desgastada.
 - Los pines de potencia (A-B-C) en busca de daños y desgaste.
 - Los pines de control (EF) en busca de daños y desgaste.
 - Que los botones funcionen correctamente (si procede).
 - Que los LED / lámparas indiquen del modo correcto (si procede).
 - Que el interruptor de inserción de la aeronave funcione correctamente (si procede).
 - Verifique la tensión de salida en los conectores de la aeronave con y sin carga.
 - Compruebe el funcionamiento correcto de los juegos de contactos (caída máx. 0,5 V) y la bobina de los contactores de salida.

Nota.
El banco de carga se puede utilizar para comprobar lo anterior.
2. COMPROBACION DE DAÑOS EN EL AISLANTE DE LOS CABLES DE SALIDA.
 - El aislamiento está intacto, y los cables no muestran ningún signo de grietas o daños.
 - Compruebe los cables de salida utilizando un banco de carga.
3. COMPROBACION DEL CABLE DE CARGA DE ENTRADA Y EL CONECTOR



- Compruebe que el cable de entrada este intacto, y que los cables no muestran signo de grietas o daños.
 - Compruebe que el conector de entrada y los pines no estén dañados / agrietados ni desgastados.
 - Compruebe la función de carga, conectando a una red de 50/60 Hz.
4. COMPROBACION DEL DESGASTE DE LOS NEUMATICOS
- Revise los 4 neumáticos para ver si están dañados, agrietados o desgastados.
 - Compruebe que la presión sea correcta (6,2 bar = 90 psi).
 - Ajuste el torque de los 4 pernos de las ruedas de 100 – 140 Nm (885 – 1239 in lbf).
5. COMPROBACION VISUAL DEL FUNCIONAMIENTO DEL FRENO
- Compruebe la función del freno
 - Ajústelo si es necesario
 - Refiérase a la sección 8.5 / Instrucciones para "Adjusting Braking System 975.028"
6. COMPROBACION DE TODOS LOS REFLECTORES / BALIZAS / SIRENA.
- Compruebe si los reflectores funcionan o presentan daños.
 - Compruebe si las balizas funcionan o presenta daños.
 - Compruebe si la sirena funciona o presenta daños.
7. COMPROBACION DE TODOS LOS VENTILADORES
- Compruebe que los ventiladores del Cargador funcionen correctamente.
 - Comprobar que los ventiladores del inversor (400 Hz) estén funcionando correctamente.
 - Compruebe que los ventiladores de la ARU (28 VDC) estén funcionando correctamente (si es aplicable).
8. COMPROBACION DE LAS JUNTAS DE GOMA
- Revise que todos los sellos de goma estén intactos, reemplácelos si es necesario.
 - Revise la pintura y repare cualquier signo de óxido / material dañado.
 - Los pernos / tornillos y piezas defectuosas se deben reemplazar.
 - Para áreas con ambientes hostiles y áreas de costas (saladas), el cubículo debe lavarse con agua corriente para asegurarse la eliminación de sales u otros contaminantes que podrían causar corrosión.
- Nota: Use solo agua corriente, no use un limpiador de alta presión, no utilice paños ásperos.
9. COMPROBACION DE LOS PERNOS / TORNILLOS / CABLES
- Compruebe los pernos / tornillos y las conexiones del cableado del interior.
10. INSPECCION VISUAL DE LAS TARJETAS DE CIRCUITO IMPRESO
- Inspeccione visualmente todas las tarjetas de circuito impreso, como la tarjeta de control, la tarjeta de interfaz, la tarjeta AUX, etc.

➤ **TRES (03) REVISIÓN TRIMESTRAL GSE 7400 JetEx 28VDC.** Esta inspección no invalida en modo alguno las normas y los reglamentos locales o aeroportuarios.

1. COMPROBACION DE LOS CONECTORES DE LA AERONAVE

Compruebe:

- La carcasa de conector para ver si está dañada, agrietada, o desgastada.
- Los pines de enclavamiento en busca de daños y desgaste.
- Que los botones funcionen correctamente (si procede).
- Que los LED / lámparas indiquen del modo correcto (si procede).
- Que el interruptor de inserción de la aeronave funcione correctamente (si procede).



Aeropuerto Internacional El Dorado Puerta 6 Vía CATAM.
Nueva Zona de Aviación hangar 19-CENAC DE AVIACIÓN
Mensajería electrónica - cenacaviacionejercito@gmail.com



SC0316-1



Nota: Los bancos de carga se pueden utilizar para comprobar lo anterior.

2. COMPROBAR DAÑOS EN EL AISLANTE DE LOS CABLES DE SALIDA.
 - El aislamiento está intacto, y los cables no muestran ningún signo de grietas o daños.
 - Compruebe los cables de salida utilizando un banco de carga.
3. COMPROBACION DEL CABLE DE CARGA DE ENTRADA Y EL CONECTOR
 - Compruebe que el cable de entrada este intacto, y que los cables no muestran signo de grietas o daños.
 - Compruebe que el conector de entrada y los pines no estén dañados / agrietados ni desgastados.
 - Compruebe la función de carga, conectando a una red de 50/60 Hz.
4. COMPROBACION DEL DESGASTE DE LOS NEUMATICOS
 - Revise los 4 neumáticos para ver si están dañados, agrietados o desgastados.
 - Compruebe que la presión sea correcta (6,2 bar = 90 psi).
5. COMPROBACION DE TODOS LOS REFLECTORES / BALIZAS / SIRENA.
 - Compruebe si los reflectores funcionan o presentan daños.
 - Compruebe si las balizas funcionan o presenta daños.
 - Compruebe si la sirena funciona o presenta daños.

➤ **UN (01) REVISIÓN ANUAL GSE 7400 JetEx 28VDC.** Esta inspección no invalida en modo alguno las normas y los reglamentos locales o aeroportuarios.

1. COMPROBACION DE LOS CONECTORES DE LA AERONAVE

Compruebe:

- La carcasa de conector para ver si está dañada, agrietada, o desgastada.
- Los pines de enclavamiento en busca de daños y desgaste.
- Que los botones funcionen correctamente (si procede).
- Que los LED / lámparas indiquen del modo correcto (si procede).
- Que el interruptor de inserción de la aeronave funcione correctamente (si procede).
- Verifique la tensión de salida en los conectores de la aeronave con y sin carga.
- Compruebe el funcionamiento correcto de los juegos de contactos (caída máx. 0,5 V) y la bobina de los contactores de salida.

Nota.

El banco de carga se puede utilizar para comprobar lo anterior.

2. COMPROBACION DE DAÑOS EN EL AISLANTE DE LOS CABLES DE SALIDA.
 - El aislamiento está intacto, y los cables no muestran ningún signo de grietas o daños.
 - Compruebe los cables de salida utilizando un banco de carga.
3. COMPROBACION DEL CABLE DE CARGA DE ENTRADA Y EL CONECTOR
 - Compruebe que el cable de entrada este intacto, y que los cables no muestran signo de grietas o daños.
 - Compruebe que el conector de entrada y los pines no estén dañados / agrietados ni desgastados.
 - Compruebe la función de carga, conectando a una red de 50/60 Hz.
4. COMPROBACION DEL DESGASTE DE LOS NEUMATICOS
 - Revise los 4 neumáticos para ver si están dañados, agrietados o desgastados.
 - Compruebe que la presión sea correcta (6,2 bar = 90 psi).
5. COMPROBACION DE TODOS LOS REFLECTORES / BALIZAS / SIRENA.



- Compruebe si los reflectores funcionan o presentan daños.
 - Compruebe si las balizas funcionan o presenta daños.
 - Compruebe si la sirena funciona o presenta daños.
6. COMPROBACION DE TODOS LOS VENTILADORES
- Compruebe que los ventiladores de refrigeración funcionen correctamente.
7. COMPROBACION DE LAS JUNTAS DE GOMA
- Compruebe que todas las juntas de goma estén intactas alrededor del panel superior, en las puertas laterales.
8. COMPROBACION DE LOS PERNOS / TORNILLOS / CABLES
- Compruebe los pernos / tornillos y las conexiones del cableado del interior.
9. INSPECCION VISUAL DE LAS TARJETAS DE CIRCUITO IMPRESO
- Inspeccione visualmente todas las tarjetas de circuito impreso, como la tarjeta de control, la tarjeta de interfaz, la tarjeta AUX, etc.

➤ **TRES (03) REVISIONES PREVENTIVAS A LAS PLANTAS DIESEL**

Se realizarán tres revisiones preventivas a las plantas conforme al manual de garantía incluyendo el cambio de insumos (aceite, filtros primarios y secundarios, filtros de aire y demás revisiones necesarias). La primera revisión denominada *Inicial* se efectuará en el primer ciclo de operación o cada 250 horas; el segundo de tipo *Intermedio* se llevará a cabo cada 500 horas o cada 6 meses; y el tercero considerado *Mayor* se realizará cada 1000 horas o cada 12 meses. Todas las revisiones serán asumidas por la empresa como ponderable dentro del proceso de adquisición y soporte técnico así:

REVISIÓN 1 – Inicial: primer ciclo de operación o cada 250 horas

- Cambio de aceite lubricante (según especificación del fabricante).
- Reemplazo de filtros de aceite primarios.
- Inspección visual de filtros de aire (limpieza si aplica).
- a. Verificación Baterías, niveles de refrigerante y combustible.
- b. Revisión de conexiones eléctricas y mecánicas.
- c. Registro en bitácora de horas de operación y repuestos utilizados.

REVISIÓN 2 – Intermedio 500 horas o cada 6 meses

- d. Cambio de aceite lubricante y filtros primarios y secundarios.
- e. Reemplazo de filtros de aire.
- f. Limpieza de sistema de refrigeración (radiadores, ventiladores).
- g. Inspección de correas, mangueras y acoples.
- h. Prueba funcional de arranque, carga y baterías.
- i. Actualización de bitácora con observaciones de desempeño.
- j. Limpieza de equipo en general, utilizar si es necesario hidrolavadora, limpiadores y demás accesorios.
- k.

REVISIÓN 3 – Mayor 1000 horas o cada 12 meses

- l. Cambio completo de aceite y todos los filtros (aceite, aire, combustible).
- m. Revisión y ajuste de válvulas y sistemas de inyección.
- n. Limpieza profunda de sistema de refrigeración y escape.
- o. Inspección de alternador, generador y tablero de control.
- p. Sustitución de insumos críticos según manual de garantía.



- q. Prueba de carga prolongada y certificación de funcionamiento.
- r. Elaboración de informe técnico con responsables y medidas de mitigación de riesgos.

NOTA 1: EL PONDERABLE NO SERÁ ACUMULABLE, POR LO CUAL, SEGÚN SEA EL OFRECIMIENTO ASÍ MISMO SE TENDRÁ EN CUENTA LA PUNTUACIÓN QUE APLIQUE.

NOTA 2: En caso de no ofertar los aspectos técnicos objeto de ponderación de la oferta se le asignará cero (0) puntos y la misma no constituye factor excluyente.

NOTA 3: Los factores de ponderación son opcionales no son obligatorios y su ofrecimiento no genera costo económico adicional para el MINDEFENSA - EJÉRCITO NACIONAL – CENTRAL ADMINISTRATIVA Y CONTABLE ESPECIALIZADA CENAC AVIACIÓN.

NOTA 4: El puntaje de la ponderación técnica se dará única y exclusivamente a los oferentes habilitados en la totalidad de las especificaciones técnicas, jurídica, financiera y la valoración de la propuesta económica.

NOTA 5: El seguimiento y control de esta condición técnica adicional, estará a cargo del supervisor del contrato durante la ejecución.

7.2.5. EVALUACIÓN LEY 816 DE 2003 “Protección a la Industria Nacional” (FORMULARIO)

Conforme con la Ley 816 de 2003 y los artículos 150 “Existencia de trato nacional” y 151 “Incentivos en la contratación pública” del Decreto 1082 de 2015 artículos 2.2.1.2.4.13 y 2.2.1.2.4.2.1, el puntaje que se aplicará como consecuencia de la protección a la industria nacional será el siguiente:

Efectuada la calificación jurídica, económica (precio) y técnica, al puntaje obtenido por cada oferente, se le adicionarán los siguientes porcentajes:

- Hasta el 20% sobre la sumatoria económica y técnica, para el total de los ítems ofertados de los bienes y/o servicios ofrecidos (según aplique) para:

- Los bienes y/o servicios nacionales
- Los bienes y /o servicios ofertados, provenientes de Estados con los cuales Colombia tiene acuerdos comerciales vigentes.
- Los bienes y /o servicios con reciprocidad ofertados.
- Los Bienes y/o Servicios de Miembros de la Comunidad Andina de Naciones

- Hasta el 10% para los bienes y/o servicios extranjeros con al menos un 40% de componentes nacionales.

Para efectos de la evaluación del origen de los bienes y/o servicios, el oferente diligenciará el Formulario correspondiente a “Protección a la Industria Nacional”, y el comité técnico evaluador verificará que la información en él consignada sea acorde con los documentos que se presenten como soporte de la acreditación respectiva. La asignación del puntaje en este aspecto corresponde al comité técnico evaluador.

Se indica que el oferente tiene la carga probatoria, para lo cual deberá tener en cuenta lo señalado en el artículo 2.2.1.2.4.1.3 del Decreto 1082 de 2015, las directivas, circulares y manuales de Colombia Compra Eficiente y demás normas concordantes.

El oferente que pretenda obtener el porcentaje previsto para bienes y/o servicios nacionales, sean bienes y/o servicios con tratado o convenio entre Colombia y el país de origen, sean estos con reciprocidad, miembros de la



Aeropuerto Internacional El Dorado Puerta 6 Vía CATAM.
Nueva Zona de Aviación hangar 19-CENAC DE AVIACIÓN
Mensajería electrónica - cenacaviacionejercito@gmail.com



SC0316-1



comunidad andina de naciones, o sean estos Bienes y/o servicios extranjeros con un 40% de componente Nacional, deben:

1. Para los bienes nacionales el proponente debe deberá identificar para que ítems aplica y anexar el certificado de productor nacional expedido por el Ministerio de Comercio Industria Y turismo de Colombia, para los bienes señalados
2. Los bienes y /o servicios ofertados, provienen de Estados con los cuales Colombia tiene acuerdos comerciales vigentes, el proponente deberá identificar para que ítems aplica y señalar el acuerdo comercial, tratado o convenio de libre comercio en materia de compras estatales.
3. Los bienes y /o servicios con reciprocidad ofertados, provienen de Estados los cuales con Colombia NO existe un Acuerdo Comercial, pero respecto de los cuales el Gobierno Nacional haya certificado que los oferentes de Bienes y/o Servicios Nacionales gozan de trato nacional (reciprocidad), con base en la revisión y comparación de la normativa en materia de compras y contratación pública de dicho Estado. Se deberá acompañar el certificado expedido por el Ministerio de Relaciones Exteriores, por medio de la cual se acredite la situación mencionada e identificar para que ítems aplica.
4. Los Bienes y/o Servicios de Miembros de la Comunidad Andina de Naciones, se deberá indicar el nombre del Estado miembro Comunidad Andina de Naciones e identificar para que ítems aplica.
5. Los Bienes y/o servicios extranjeros con componente Nacional, sin aplicación del principio de reciprocidad. Proponentes extranjeros sin derecho a Trato Nacional o Proponentes Plurales en los que al menos uno de sus integrantes sea un extranjero sin derecho a Trato Nacional, que incorporen a la ejecución del contrato del CUARENTA por ciento (40%) del personal de origen colombiano.

NOTA 1: Considerando que el porcentaje asignado por la acreditación de los bienes y/o servicios tiene el carácter de comparación de propuestas, el formulario de protección a la industria nacional debe presentarse debidamente diligenciado y suscrito, con la oferta, so pena de no otorgarse el respectivo puntaje.

NOTA 2: El oferente seleccionado con productos y/o servicios de origen nacional o acreditado no podrá cambiar el origen de los mismos, al momento de la entrega y/o ejecución, salvo circunstancias de fuerza mayor o caso fortuito (debidamente acreditados).

NOTA 3: El oferente seleccionado con bienes y/o servicios con componente nacional, tendrá la obligación de cumplir con el mismo durante la ejecución del contrato, so pena de hacerse acreedor a las sanciones de Ley.

NOTA 4: Sobre los aspectos y documentos señalados para la asignación del puntaje por Ley 816, la CENAC Aviación, NO REALIZARÁ y NO RECIBIRÁ ningún tipo de requerimiento en la etapa de evaluación de las propuestas, teniendo en cuenta que los mismos constituyen factor de puntaje de las ofertas, por lo que no es subsanable.

NOTA 5: El oferente, manifestara con el diligenciamiento del formulario, que se obliga a cumplir la ejecución de los servicios y/o entrega de los bienes, de acuerdo con lo ofrecido para el otorgamiento del puntaje por concepto de Ley 816.

NOTA 6: Es de advertir que el presente proceso de ser una adjudicación total o parcial (por ítem) o (por lotes) SEGÚN APLIQUE y cuando conste de varios ítems, se les asignará el porcentaje proporcionalmente por regla de 3, tomando el 20%, según el bien ofertado, como el máximo puntaje a obtener (100%) o el 10% según sea el caso.

La ponderación de ley 816 será efectuada por el comité técnico evaluador.



Aeropuerto Internacional El Dorado Puerta 6 Vía CATAM.
Nueva Zona de Aviación hangar 19-CENAC DE AVIACIÓN
Mensajería electrónica - cenacaviacionejercito@gmail.com



SC0316-1



7.2.6. CUMPLIMIENTO DE LA RECIPROCIDAD

La CENAC AVIACIÓN otorgará al Proponente extranjero el mismo tratamiento y las mismas condiciones, requisitos y procedimientos que los concedidos al nacional, exclusivamente bajo el principio de reciprocidad.

Así, los Proponentes extranjeros recibirán igual tratamiento que los de origen colombiano, siempre que exista un acuerdo, tratado o convenio entre el país de su nacionalidad y Colombia que indique expresamente que a los nacionales colombianos se les concede en ese país el mismo tratamiento otorgado a sus nacionales en cuanto a las condiciones, requisitos y procedimientos para la celebración de contratos con el sector defensa, dando aplicación a lo señalado en el litera b) del artículo 2.2.1.2.4.1.3 del Decreto 1082 de 2015. El interesado deberá adjuntar acreditación del trato nacional otorgado a bienes y/o servicios nacionales en países con los cuales Colombia ha negociado trato nacional en materia de compras públicas, mediante certificación expedida por el Ministerio de Relaciones es de la República de Colombia.

Se precisa, en relación con consorcios o uniones temporales conformadas de acuerdo con el artículo 7 de la Ley 80 de 1993 que presenten Propuestas que, en el evento en que en ellos participen personas jurídicas extranjeras, estas últimas deberán acreditar el principio de reciprocidad.

1. La apertura o existencia de sucursales (establecimientos de comercio en los términos del artículo 263 del Código de Comercio) en Colombia, de empresas o sociedades extranjeras, no le confieren a estas la condición de nacionales colombianas.

7.2.7. PUNTAJES ADICIONALES PARA EMPRENDIMIENTOS, EMPRESAS DE MUJERES Y MIPYMES EN EL SISTEMA DE COMPRAS PUBLICAS - LEY 2069 DE 2020 – DECRETO 1860 DE 2021

7.2.7.1. PUNTAJES ADICIONALES PARA EMPRENDIMIENTOS Y EMPRESAS DE MUJERES

Con el propósito de dar estricto cumplimiento al Artículo 2.2.1.2.4.2.15 del decreto 1082 de 2015, adicionado por el artículo 3 del Decreto 1860 de 2021, la Entidad otorgará un puntaje adicional POR OFERTADO de 0.25% del valor total de los puntos establecidos (PONDERACIÓN PRECIO + PONDERACIÓN TÉCNICA + APLICACIÓN LEY 816/03 -Según Aplique-). Lo anterior teniendo en cuenta lo establecido en el artículo 2.2.1.2.4.2.14 del decreto 1082 de 2015, considera como emprendimientos y empresas de mujeres, a:

"(...) aquellas que cumplan con alguna de las siguientes condiciones:

1. Cuando más del cincuenta por ciento (50%) de las acciones, partes de interés o cuotas de participación de la persona jurídica pertenezcan a mujeres y los derechos de propiedad hayan pertenecido a estas durante al menos el último año anterior a la fecha de cierre del Proceso de Selección. Esta circunstancia se acreditará mediante certificación expedida por el representante legal y el revisor fiscal, cuando exista de acuerdo con los requerimientos de ley, o el contador, donde conste la distribución de los derechos en la sociedad y el tiempo en el que las mujeres han mantenido su participación.

2. Cuando por lo menos el cincuenta por ciento (50%) de los empleos del nivel directivo de la persona jurídica sean ejercidos por mujeres y éstas hayan estado vinculadas laboralmente a la empresa durante al menos el último año anterior a la fecha de cierre del Proceso de Selección en el mismo cargo u otro del mismo nivel.



Se entenderá como empleos del nivel directivo aquellos cuyas funciones están relacionadas con la dirección de áreas misionales de la empresa y la toma de decisiones a nivel estratégico. En este sentido, serán cargos de nivel directivo los que dentro de la organización de la empresa se encuentran ubicados en un nivel de mando o los que por su jerarquía desempeñan cargos encaminados al cumplimiento de funciones orientadas a representar al empleador.

Esta circunstancia se acreditará mediante certificación expedida por el representante legal y el revisor fiscal, cuando exista de acuerdo con los requerimientos de ley, o el contador, donde se señale de manera detallada todas las personas que conforman los cargos de nivel directivo del proponente, el número de mujeres y el tiempo de vinculación.

La certificación deberá relacionar el nombre completo y el número de documento de identidad de cada una de las personas que conforman el nivel directivo del proponente. Como soporte, se anexará copia de los respectivos documentos de identidad, copia de los contratos de trabajo o certificación laboral con las funciones, así como el certificado de aportes a seguridad social del último año en el que se demuestren los pagos realizados por el empleador.

3. Cuando la persona natural sea una mujer y haya ejercido actividades comerciales a través de un establecimiento de comercio durante al menos el último año anterior a la fecha de cierre del proceso de selección. Esta circunstancia se acreditará mediante la copia de cédula de ciudadanía, la cédula de extranjería o el pasaporte, así como la copia del registro mercantil.

4. Para las asociaciones y cooperativas, cuando más del cincuenta por ciento (50%) de los asociados sean mujeres y la participación haya correspondido a estas durante al menos el último año anterior a la fecha de cierre del Proceso de Selección. Esta circunstancia se acreditará mediante certificación expedida por el representante legal

PARÁGRAFO. Respecto a los incentivos contractuales para los emprendimientos y empresas de mujeres, las certificaciones de trata el presente artículo deben expedirse bajo la gravedad de juramento con una fecha de máximo treinta (30) días calendario anteriores a la prevista para el cierre del procedimiento de selección".

NOTA: los proponentes que busquen acreditar la condición de emprendimiento y empresa de mujer con el propósito de tener el puntaje anteriormente mencionado, deben realizarlo con la presentación de la oferta y con el cumplimiento del artículo 2.2.1.2.4.2.14 del decreto 1082 de 2015.

FORMA DE ACREDITAR LA CALIDAD DE EMPRENDIMIENTO Y EMPRESA DE MUJER

CONDICIONES EMPRENDIMIENTO Y EMPRESA DE MUJER	MEDIO DE ACREDITARLO
OPCIÓN 1: 1. Cuando más del cincuenta por ciento (50%) de las acciones, partes de interés o cuotas de participación de la persona jurídica pertenezcan a mujeres y los derechos de propiedad hayan pertenecido a estas durante al menos el último	Acreditación de la opción 1: Se acreditará mediante certificado expedido por el Representante Legal y el Revisor Fiscal , cuando exista de acuerdo con los requerimientos de ley, o el contador si no tienen Revisor Fiscal, donde conste la distribución de los derechos en la sociedad y el tiempo en el que las mujeres han mantenido su participación.



CONDICIONES EMPRENDIMIENTO Y EMPRESA DE MUJER	MEDIO DE ACREDITARLO
<p>año anterior a la fecha de cierre del Proceso de Selección.</p>	<p>NOTA: El Revisor Fiscal o el contador que suscriba la certificación deberá aportar la tarjeta profesional y el certificado de antecedentes expedido por la Junta Central de Contadores, vigente.</p>
<p>OPCIÓN 2:</p> <p>2. Cuando por lo menos el cincuenta por ciento (50%) de los empleos del nivel directivo de la persona jurídica sean ejercidos por mujeres y éstas hayan estado vinculadas laboralmente a la empresa durante al menos el último año anterior a la fecha de cierre del Proceso de Selección en el mismo cargo u otro del mismo nivel.</p> <p><u>Se entenderá como empleos del nivel directivo aquellos cuyas funciones están relacionadas con la dirección de áreas misionales de la empresa y la toma de decisiones a nivel estratégico. En este sentido, serán cargos de nivel directivo los que dentro de la organización de la empresa se encuentran ubicados en un nivel de mando o los que por su jerarquía desempeñan cargos encaminados al cumplimiento de funciones orientadas a representar al empleador.</u></p>	<p>Acreditación de la opción 2:</p> <p>Esta circunstancia se acreditará mediante: certificación expedida por el representante legal y el revisor fiscal, cuando exista de acuerdo con los requerimientos de ley, o el contador, donde se señale de manera detallada todas las personas que conforman los cargos de nivel directivo del proponente, el número de mujeres y el tiempo de vinculación.</p> <p>La certificación deberá relacionar el nombre completo y el número de documento de identidad de cada una de las personas que conforman el nivel directivo del proponente.</p> <p>Como soporte, se anexará:</p> <ul style="list-style-type: none"> - Copia de los respectivos documentos de identidad, relacionados en la certificación. - Copia de los contratos de trabajo o certificación laboral con las funciones. - Certificado de aportes a seguridad social del último año en el que se demuestren los pagos realizados por el empleador. <p>NOTA: El Revisor Fiscal o el contador que suscriba la certificación deberá aportar la tarjeta profesional y el certificado de antecedentes expedido por la Junta Central de Contadores, vigente.</p>
<p>OPCIÓN 3:</p> <p>3. Cuando la persona natural sea una mujer y h ejercido actividades comerciales a través de establecimiento de comercio durante al menos el último año anterior a la fecha de cierre del proceso selección.</p>	<p>Acreditación de la opción 3:</p> <p>Esta circunstancia se acreditará mediante la copia de cédula de ciudadanía, la cédula de extranjería o el pasaporte, así como la copia del registro mercantil.</p>
<p>OPCIÓN 4:</p> <p>4. Para las asociaciones y cooperativas, cuando más del cincuenta por ciento (50%) de los asociados sean mujeres y la participación haya correspondido a estas durante al menos el último</p>	<p>Acreditación de la opción 4:</p> <p>Esta circunstancia se acreditará mediante certifica expedida por el representante legal.</p>



CONDICIONES EMPRENDIMIENTO Y EMPRESA DE MUJER	MEDIO DE ACREDITARLO
año anterior a la fecha de cierre del Proceso de Selección.	
<p>NOTA: RESPECTO A LOS INCENTIVOS CONTRACTUALES PARA LOS EMPRENDIMIENTOS Y EMPRESAS DE MUJERES, LAS CERTIFICACIONES DE TRATA EL PRESENTE ARTÍCULO DEBEN EXPEDIRSE BAJO LA GRAVEDAD DE JURAMENTO CON UNA FECHA DE MÁXIMO TREINTA (30) DÍAS CALENDARIO ANTERIORES A LA PREVISTA PARA EL CIERRE DEL PROCEDIMIENTO DE SELECCIÓN.</p>	
<p>NOTA: Tratándose de proponentes plurales, los puntajes adicionales solo se aplicarán si por lo menos uno de los integrantes acredita que es emprendimiento y empresa de mujeres bajo los criterios dispuestos en el presente numeral y que tiene una participación igual o superior al diez por ciento (10%) en el consorcio o la unión temporal. En todo caso se aplicará lo dispuesto en el artículo 2.2.1.2.4.2.15. del Decreto 1082 de 2015, parágrafo 1 , adicionado por el artículo 3 del Decreto 1860 de 2021</p>	

7.2.7.2. PUNTAJES ADICIONALES PARA MIPYMES

La Entidad otorgará un puntaje adicional de 0.25% del valor total de los puntos establecidos (PONDERACIÓN PRECIO + PONDERACIÓN TÉCNICA + APLICACIÓN LEY 816/03 -Según Aplique-), de conformidad con lo establecido en el artículo 2.2.1.2.4.2.18 del decreto 1082 de 2015: "Criterios diferenciales para Mipymes en el sistema de compras públicas", adicionado por el artículo 3 del Decreto 1860 de 2021.

NOTAS PARA LA ACREDITACIÓN DE LA CONDICIÓN DE EMPRENDIMIENTOS, EMPRESAS DE MUJERES Y MIPYMES

NOTA 1: La acreditación de la calidad de emprendimientos y empresas de mujeres se deberá realizar de conformidad con el "ARTÍCULO 2.2.1.2.4.2.14 del Decreto 1082 de 2015.

NOTA 2: Para los efectos de la acreditación de MiPymes, los criterios de clasificación empresarial son los definidos en el artículo 2.2.1.13.2.2 del Decreto 1074 de 2015, Único Reglamentario del Sector Comercio, Industria y Turismo, o la norma que lo modifique, derogue o sustituya y lo establecido en el parágrafo 1 del artículo 2.2.1.2.4.2.4 del Decreto 1082 de 2015.

NOTA 3: De acuerdo con lo establecido en el parágrafo 1. del Artículo 2.2.1.2.4.2.15. del Decreto 1082 de 2022, tratándose de proponentes plurales, los puntajes adicionales solo se aplicarán si por lo menos uno de los integrantes acredita que es emprendimiento y empresa de mujeres bajo los criterios dispuestos en el artículo precedente y que tiene una participación igual o superior al diez por ciento (10%) en el consorcio o la unión temporal.

NOTA 4: De acuerdo con lo establecido en el parágrafo 2. del Artículo 2.2.1.2.4.2.18. del Decreto 1082 de 2022, tratándose de proponentes plurales, los puntajes adicionales solo se aplicarán si por lo menos uno de los integrantes acredita la calidad de MiPymes y tiene una participación igual o superior al diez por ciento (10%) en el consorcio o la unión temporal

FORMA DE ACREDITAR LA CALIDAD DE MIPYME.

La MiPymes colombiana debe acreditar que tiene el tamaño empresarial establecido por la ley de la siguiente manera:



Aeropuerto Internacional El Dorado Puerta 6 Vía CATAM.
Nueva Zona de Aviación hangar 19-CENAC DE AVIACIÓN
Mensajería electrónica - cenacaviacionejercito@gmail.com



SC0310-1



MIPYME	MEDIO DE ACREDITARLO
Mipyme- Persona Natural	<p>Mediante certificación expedida por ellos y un contador público, adjuntando copia del registro mercantil.</p> <p>NOTA: El contador que suscriba la certificación deberá aportar la tarjeta profesional y el certificado de antecedentes expedido por la Junta Central de Contadores, vigente.</p>
Mipyme - Persona Jurídica	<p>Mediante certificación expedida por el representante legal y el contador o revisor fiscal, si están obligados a tenerlo, adjuntando copia del certificado de existencia y representación legal expedido por la Cámara de Comercio o por la autoridad competente para expedir dicha certificación.</p> <p>NOTA: El Revisor Fiscal o el contador que suscriba la certificación deberá aportar la tarjeta profesional y el certificado de antecedentes expedido por la Junta Central de Contadores, vigente.</p> <p>Copia del certificado del Registro Único de Proponentes (RUP), el cual deberá encontrarse vigente y en firme al momento de su presentación, con una fecha de expedición no superior a los 30 días al cierre del presente proceso.</p>
<p>NOTA: Para la acreditación deberán observarse los rangos de clasificación empresarial establecidos de conformidad con la Ley 590 de 2000 y el Decreto 1074 de 2015, o las normas que lo modifiquen, sustituyan o complementen.</p>	
<p>NOTA: Tratándose de proponentes plurales, los puntajes adicionales solo se aplicarán si por lo menos uno de los integrantes acredita la calidad de Mipyme y tiene una participación igual o superior al diez por ciento (10%) en el consorcio o la unión temporal.</p>	
<p>En todo caso deben cumplir con los requisitos exigidos tanto para Mipyme – Persona Natural y Mipyme - Persona Jurídica</p>	

7.3. DOCUMENTOS Y CRITERIOS DE VERIFICACIÓN FINANCIERA, ORGANIZACIONAL Y EVALUACIÓN ECONÓMICA

7.3.1. DOCUMENTOS DE CONTENIDO FINANCIERO Y ORGANIZACIONAL.

De conformidad con lo establecido en los numerales tres (3) y cuatro (4) del artículo 2.2.1.1.5.3 del Decreto 1082 de 2015, el MDN - EJÉRCITO NACIONAL - CENAC AVIACIÓN verificará directamente el cumplimiento de los siguientes Indicadores Financieros y la capacidad patrimonial, con base en:

A). PERSONAS NATURALES O JURÍDICAS NACIONALES O EXTRANJERAS DOMICILIADAS O CON SUCURSAL EN COLOMBIA:

De conformidad con lo señalado en Artículo 2.2.1.1.5.3 "Requisitos habilitantes contenidos en el RUP" del



Aeropuerto Internacional El Dorado Puerta 6 Vía CATAM.
Nueva Zona de Aviación hangar 19-CENAC DE AVIACIÓN
Mensajería electrónica - cenacaviacionejercito@gmail.com



SC6316-1



Decreto 1082 de 2015, todas las personas naturales, o las extranjeras domiciliadas o con sucursal en Colombia, que aspiren a celebrar contratos con las entidades estatales, deberán estar inscritas en el RUP "Registro Único de Proponentes".

Así mismo, en concordancia con Artículo 221 del Decreto Ley 019 de 2012, que modifica el Artículo 6 de la Ley 1150 de 2007 "De la verificación de las condiciones de los proponentes" numeral 6.1. "Las cámaras de comercio harán la verificación documental de la información presentada por los interesados al momento de inscribirse en el registro. El certificado de Registro Único de Proponentes será plena prueba de las circunstancias que en ella se hagan constar y que hayan sido verificadas por las Cámaras de Comercio."

Por lo tanto, la verificación de las condiciones establecidas en el Artículo 6, de la Ley 1150 de 2007, se demostrarán exclusivamente con el respectivo certificado del RUP.

La información financiera acreditada para el proceso corresponderá a la suministrada a la Cámara de Comercio para el Registro Único de Proponentes RUP.

La verificación de las condiciones establecidas en el Numeral 1 del Artículo 5, de la Ley 1150 de 2007, se demostrarán exclusivamente con el respectivo certificado del RUP de cada proponente, el cual debe ser allegado junto con la propuesta a través de la plataforma del SECOP II, en el que se verificarán las condiciones financieras.

Lo anterior teniendo en cuenta el artículo 2.2.1.1.1.5.1. Del Decreto 1082 de 2015, que establece: "Las personas naturales y jurídicas, nacionales o extranjeras con domicilio en Colombia, interesadas en participar en procesos de contratación convocados por las entidades estatales, deben estar inscritas en el RUP,..." en concordancia con el Artículo 221 del Decreto Ley 019 de 2012, que modificó el Artículo 6 de la Ley 1150 de 2017 "De la verificación de las condiciones de los proponentes" numeral 6.1, que señala: "... Las cámaras de comercio harán la verificación documental de la información presentada por los interesados al momento de inscribirse en el registro.

"El certificado de Registro Único de Proponentes será plena prueba de las circunstancias que en ella se hagan constar y que hayan sido verificadas por las Cámaras de Comercio..."

Por lo anterior, el proponente deberá acreditar su capacidad financiera mediante la presentación del Registro Único de Proponentes expedido por la Cámara de Comercio de su domicilio social, con fecha de expedición igual o inferior a treinta (30) días calendario anteriores a la fecha de presentación de la oferta, del que se verificarán los **Estados Financieros con corte a 31 de diciembre de 2025.**

Se establece el período en el cual los proponentes deberán presentar la renovación del Registro Único de Proponentes; esto es, **a más tardar el quinto día hábil del mes de abril de cada año.** De lo contrario, cesan los efectos del RUP, en este sentido al cierre del certamen de Contratación, es decir, hasta el plazo para presentar ofertas, el RUP debe encontrarse vigente, esto es, que el proponente haya presentado la información para renovar el registro en el término anteriormente establecido.

Para verificar que los efectos del REP. no han cesado, es necesario que el certificado presentado acredite que el interesado realizó los trámites necesarios para renovar su registro dentro del término.

La información contenida en el RUP, previa a la suministrada para renovar el registro, continúa en firme hasta



Aeropuerto Internacional El Dorado Puerta 6 Vía CATAM.
Nueva Zona de Aviación hangar 19-CENAC DE AVIACIÓN
Mensajería electrónica - cenacaviacionejercito@gmail.com



SC0310-1



que finalice el trámite de renovación correspondiente. Así, en el periodo comprendido entre el momento de la solicitud de renovación y el momento en que adquiera firmeza la información renovada, es válido el RUP del año anterior, cuyos efectos no han cesado y se encuentra vigente y en firme.

Cuando EL MDN – EJÉRCITO NACIONAL – CENAC AVIACIÓN, en desarrollo de la verificación financiera requiera documentos adicionales del oferente, podrá solicitar los que considere necesarios para el esclarecimiento de la información, tales como estados financieros de años anteriores, anexos específicos o cualquier otro soporte requerido por la Entidad. Así mismo, requerir las aclaraciones que considere necesarias, siempre que con ello no se violen los principios de igualdad y transparencia de la contratación, sin que las aclaraciones o documentos que el oferente allegue a solicitud del MDN – EJÉRCITO NACIONAL – CENAC AVIACIÓN puedan modificar, adicionar o complementar la oferta.

Para las empresas de economía mixta se deberá aportar los estados financieros a corte con corte a 31 de diciembre de 2023, así como las notas, dictamen y certificación de los estados financieros debidamente aprobados por el órgano competente.

B. OFERENTES EXTRANJEROS SIN SUCURSAL EN COLOMBIA

En concordancia con el Parágrafo 2, del artículo 221 del Decreto Ley 019 de 2012, el cual señala: "El reglamento señalará las condiciones de verificación de la información a que se refiere el numeral 1 del artículo 5, a cargo de cada entidad contratante, para el caso de personas naturales extranjeras sin domicilio en el país o de personas jurídicas extranjeras que no tengan establecida sucursal en Colombia.", la documentación objeto de verificación por parte del comité económico evaluador será la siguiente:

Los oferentes extranjeros deberán presentar el balance general, el estado de resultados y las notas explicativas a los mismos, correspondientes al corte de ejercicio del último periodo contable, debidamente aprobados por el órgano competente y de conformidad con lo establecido en las leyes y normas del respectivo país. Este corte en todo caso no podrá exceder de un (1) año de la presentación de la oferta. Para las empresas extranjeras que hayan obtenido extensión del plazo o prórroga para la presentación de los estados financieros, deben aportar junto con la propuesta los documentos que así lo demuestren y con ello los últimos estados financieros debidamente aprobados por el órgano competente.

El Balance general debe ser presentado de la siguiente manera:

ACTIVOS: Corrientes, no corrientes y total PASIVOS: Corrientes, no corrientes y total Y el PATRIMONIO, en las cuentas que lo conforman.

De igual manera se requiere se allegue el dictamen a los estados financieros debidamente suscrito por el revisor fiscal del proponente o por una auditoría externa del país de origen con su correspondiente traducción oficial al castellano.

La clasificación de cuentas, así como la conversión de los estados financieros a la moneda funcional colombiana deben ser avaladas en documento independiente debidamente suscrito por un contador público colombiano y el representante legal o apoderado del oferente en Colombia.

El contador público colombiano que avala la clasificación de cuentas y la conversión de los estados financieros a la moneda funcional colombiana debe allegar copia de la tarjeta profesional y de la certificación de vigencia



Aeropuerto Internacional El Dorado Puerta 6 Vía CATAM.
Nueva Zona de Aviación hangar 19-CENAC DE AVIACIÓN
Mensajería electrónica - cenacaviacionejercito@gmail.com



SC0310-1



de inscripción y de antecedentes disciplinarios expedido por la Junta Central de Contadores, la cual debe encontrarse vigente a la fecha de presentación de la oferta.

Cuando MDN – EJÉRCITO NACIONAL – CENAC AVIACIÓN en desarrollo de la verificación financiera requiera documentos adicionales del proponente, podrá solicitar los que considere necesarios para el esclarecimiento de la información, tales como estados financieros de cortes anteriores, anexos específicos o cualquier otro soporte requerido por EL MDN – EJÉRCITO NACIONAL – CENAC AVIACIÓN, Así mismo, requerir las aclaraciones que considere necesarias, siempre que con ello no se violen los principios de igualdad y transparencia de la contratación, sin que las aclaraciones o documentos que el proponente allegue a solicitud del MDN – EJÉRCITO NACIONAL – CENAC AVIACIÓN, puedan modificar, adicionar o complementar la propuesta.

En el evento de que cualquiera de estos requerimientos no sea aplicable en el país del domicilio de la empresa extranjera, el representante legal de esta última, así como el apoderado en Colombia, deberán hacerlo constar bajo la gravedad de juramento y certificar a través del competente oficial del estado o de una auditoría externa del país del proponente que el(los) requerimiento(s) efectuado(s) no es (son) aplicable(s).

Las personas naturales o jurídicas extranjeras deben presentar sus estados financieros y demás documentación originada en el país de las mismas, consularizada y visada por el Ministerio de Relaciones Exteriores de Colombia, acompañada de traducción oficial al castellano, expresados a la moneda funcional colombiana, a la tasa de cambio de la fecha de cierre de los mismos indicando la tasa de conversión.

Las disposiciones de estos pliegos de condiciones en cuanto a proponentes extranjeros se refieren, regirán sin perjuicio de lo pactado en tratados o convenios internacionales. Cuando el proponente extranjero sin domicilio o sucursal en Colombia provenga de un país que hace parte de la "Convención sobre la abolición de requisitos de legalización para documentos públicos extranjeros", no se requiere de la consularización a que se refiere en el párrafo anterior, sino que será suficiente que los documentos se adicione con el certificado de "apostilla" por parte de la autoridad competente del país donde se origina el documento.

Se aclara que los documentos apostillados y las traducciones al español deben seguir lo señalado por la guía de Colombia compra eficiente, los documentos en idioma extranjero deberán presentarse junto con la oferta en traducción simple y si el proponente resulta adjudicatario deberá presentar la correspondiente traducción oficial al castellano de los documentos presentados en idioma extranjero.

Certificación o Dictamen de Auditoría Externa del País del Proponente, de los estados financieros, debidamente firmado, sólo se aceptará "dictamen limpio".

El dictamen a los estados financieros deberá ser presentado en su lengua original junto con la traducción al castellano. El proponente con la oferta puede presentar una traducción simple al castellano.

Entiéndase por dictamen limpio aquel en el que se declara que los estados financieros presentan razonablemente en todos los aspectos significativos, la situación financiera, los cambios en el patrimonio, los resultados de operaciones y los cambios en la situación financiera de la entidad, de conformidad con los principios de contabilidad generalmente aceptados.

Cuando la Administración en desarrollo de la verificación financiera requiera confirmar información adicional del proponente, podrá solicitar los documentos que considere necesarios para el esclarecimiento de la información, tales como estados financieros de años anteriores, anexos específicos o cualquier otro soporte.



Aeropuerto Internacional El Dorado Puerta 6 Vía CATAM.
Nueva Zona de Aviación hangar 19-CENAC DE AVIACIÓN
Mensajería electrónica - cenacaviacionejercito@gmail.com



SC0316-1



Así mismo, requerir las aclaraciones que considere necesarias, siempre que con ello no se violen los principios de igualdad y transparencia de la contratación, sin que las aclaraciones o documentos que el proponente allegue a la solicitud de la Administración puedan modificar, adicionar o complementar la propuesta.

En el evento que cualquiera de estos requerimientos no sea aplicable en el país del domicilio del oferente extranjero, el representante legal o el apoderado en Colombia, deberá hacerlo constar bajo la gravedad de juramento, así como, la firma de auditoría externa certificará que no es aplicable el requerimiento efectuado.

NOTA: Todos los documentos de verificación financiera expedidos en el exterior, deberán cumplir con todos y cada uno de los requisitos legales exigidos para la validez y oponibilidad en Colombia de documentos expedidos en el exterior, con el propósito de que puedan obrar como prueba conforme con lo dispuesto en los artículos 251 de la Ley 1564 de 2012 (Código General del Proceso), el 480 del código de comercio y las demás normas vigentes. Las disposiciones, de este pliego de condiciones en cuanto a proponentes extranjeros se refiere, regirán sin perjuicio de lo pactado en tratados o convenios internacionales. Cuando el proponente extranjero, sin domicilio o sucursal en Colombia, provenga de un país que hace parte de la Convención de la Haya, sobre la "abolición de requisitos de legalización para documentos públicos extranjeros", no se requiere de la consularización a que se refiere en el párrafo anterior, sino que será suficiente que los documentos se adicionen con el certificado de "apostille", por parte de la autoridad competente del país donde se origina el documento.

EMPRESA SUBSIDIARIA O FILIAL En el evento que el oferente se presente como subsidiaria o filial de acuerdo a lo establecido en el artículo 26 de la ley 222 de 1995 (que modificó el Código de Comercio) y lo establecido en el artículo 35 de la citada ley, podrá presentar la información financiera de la matriz o controlante y sus subordinados o dominados, como si fuesen los de un solo ente.

NOTA: La acreditación, presentación y verificación de la información financiera de las subsidiarias o filiar será conforme a los requisitos establecidos en el literal C numerales 1 y 2 del presente capítulo, es decir según su condición oferentes nacionales con sucursal en Colombia o los oferentes extranjeros sin sucursal en Colombia.

C. OFERENTES EXTRANJEROS SIN SUCURSAL EN COLOMBIA.

En concordancia con el Parágrafo 2, del artículo 221 del Decreto Ley 019 de 2012, el cual señala: "El reglamento señalará las condiciones de verificación de la información a que se refiere el numeral 1 del artículo 5, a cargo de cada entidad contratante, para el caso de personas naturales extranjeras sin domicilio en el país o de personas jurídicas extranjeras que no tengan establecida sucursal en Colombia.", la documentación objeto de verificación por parte del comité económico evaluador será la siguiente:

Los oferentes extranjeros deberán presentar el balance general, el estado de resultados y las notas explicativas a los mismos, correspondientes al corte de ejercicio del último periodo contable, debidamente aprobados por el órgano competente y de conformidad con lo establecido en las leyes y normas del respectivo país. **Este corte en todo caso no podrá exceder de un (1) año de la presentación de la oferta. Para las empresas extranjeras que hayan obtenido extensión del plazo o prórroga para la presentación de los estados financieros, deben aportar junto con la propuesta los documentos que así lo demuestren y con ello los últimos estados financieros debidamente aprobados por el órgano competente.**

El Balance general debe ser presentado de la siguiente manera:

ACTIVOS: Corrientes, no corrientes y total



Aeropuerto Internacional El Dorado Puerta 6 Vía CATAM.
Nueva Zona de Aviación hangar 19-CENAC DE AVIACIÓN
Mensajería electrónica - cenacaviacionejercito@gmail.com



SC6316-1



PASIVOS: Corrientes, no corrientes y total
Y el PATRIMONIO, en las cuentas que lo conforman.

De igual manera se requiere se allegue:

- El dictamen a los estados financieros debidamente suscrito por el revisor fiscal del proponente o por una auditoría externa del país de origen con su correspondiente traducción oficial al castellano.
- La clasificación de cuentas, así como la conversión de los estados financieros a la moneda funcional colombiana a la tasa de cambio de la fecha de cierre de los mismos, indicando la tasa de conversión, y avaladas en documento independiente debidamente suscrito por un contador público colombiano y el representante legal o apoderado del oferente en Colombia.
- El contador público colombiano que avala la clasificación de cuentas y la conversión de los estados financieros a la moneda funcional colombiana debe allegar copia de la tarjeta profesional y de la certificación de vigencia de inscripción y de antecedentes disciplinarios expedido por la Junta Central de Contadores, la cual debe encontrarse vigente a la fecha de presentación de la oferta.

Cuando MDN – EJÉRCITO NACIONAL – CENAC AVIACIÓN en desarrollo de la verificación financiera requiera documentos adicionales del proponente, podrá solicitar los que considere necesarios para el esclarecimiento de la información, tales como estados financieros de cortes anteriores, anexos específicos o cualquier otro soporte requerido por EL MDN – EJÉRCITO NACIONAL – CENAC AVIACIÓN, Así mismo, requerir las aclaraciones que considere necesarias, siempre que con ello no se violen los principios de igualdad y transparencia de la contratación, sin que las aclaraciones o documentos que el proponente allegue a solicitud del MDN – EJÉRCITO NACIONAL – CENAC AVIACIÓN, puedan modificar, adicionar o complementar la propuesta.

En el evento de que cualquiera de estos requerimientos no sea aplicable en el país del domicilio de la empresa extranjera, el representante legal de esta última, así como el apoderado en Colombia, deberán hacerlo constar bajo la gravedad de juramento y certificar a través del competente oficial del estado o de una auditoría externa del país del proponente que el(los) requerimiento(s) efectuado(s) no es (son) aplicable(s).

Las disposiciones de estos pliegos de condiciones en cuanto a proponentes extranjeros se refieren, regirán sin perjuicio de lo pactado en tratados o convenios internacionales. Cuando el proponente extranjero sin domicilio o sucursal en Colombia provenga de un país que hace parte de la "Convención sobre la abolición de requisitos de legalización para documentos públicos extranjeros", no se requiere de la consularización, sino que será suficiente que los documentos se adicionen con el certificado de "apostilla" por parte de la autoridad competente del país donde se origina el documento.

Se aclara que los documentos apostillados y las traducciones al español deben seguir lo señalado por la guía de Colombia compra eficiente. El proponente puede presentar con la oferta documentos con una traducción simple al castellano y entregar la traducción oficial al castellano dentro del plazo previsto para la subsanación.

Certificación o Dictamen de Auditoría Externa del País del Proponente, de los estados financieros, debidamente firmado, sólo se aceptará "dictamen limpio".

El dictamen a los estados financieros deberá ser presentado en su lengua original junto con la traducción al castellano. El proponente con la oferta puede presentar una traducción simple al castellano.



Aeropuerto Internacional El Dorado Puerta 6 Vía CATAM.
Nueva Zona de Aviación hangar 19-CENAC DE AVIACIÓN
Mensajería electrónica - cenacaviacionejercito@gmail.com



SC6316-1



Entiéndase por dictamen limpio aquel en el que se declara que los estados financieros presentan razonablemente en todos los aspectos significativos, la situación financiera, los cambios en el patrimonio, los resultados de operaciones y los cambios en la situación financiera de la entidad, de conformidad con los principios de contabilidad generalmente aceptados.

Cuando la Administración en desarrollo de la verificación financiera requiera confirmar información adicional del proponente, podrá solicitar los documentos que considere necesarios para el esclarecimiento de la información, tales como estados financieros de años anteriores, anexos específicos o cualquier otro soporte. Así mismo, requerir las aclaraciones que considere necesarias, siempre que con ello no se violen los principios de igualdad y transparencia de la contratación, sin que las aclaraciones o documentos que el proponente allegue a la solicitud de la Administración puedan modificar, adicionar o complementar la propuesta.

En el evento que cualquiera de estos requerimientos no sea aplicable en el país del domicilio del oferente extranjero, el representante legal o el apoderado en Colombia, deberá hacerlo constar bajo la gravedad de juramento, así como, la firma de auditoría externa certificará que no es aplicable el requerimiento efectuado.

NOTA: Todos los documentos de verificación financiera expedidos en el exterior deberán cumplir con todos y cada uno de los requisitos legales exigidos para la validez y oponibilidad en Colombia de documentos expedidos en el exterior, con el propósito de que puedan obrar como prueba conforme con lo dispuesto en los artículos 251 de la Ley 1564 de 2012 (Código General del Proceso), el 480 del Código de Comercio y las demás normas vigentes.

Las disposiciones, de este proceso contractual en cuanto a proponentes extranjeros se refiere, regirán sin perjuicio de lo pactado en tratados o convenios internacionales.

Cuando el proponente extranjero, sin domicilio o sucursal en Colombia, provenga de un país que hace parte de la Convención de la Haya, sobre la "abolición de requisitos de legalización para documentos públicos extranjeros", será suficiente que los documentos se adicionen con el certificado de "apostille", por parte de la autoridad competente del país donde se origina el documento.

El Oferente extranjero sin sucursal en Colombia, deberá diligenciar el Formulario "**Acreditación Capacidad Financiera y organizacional del Oferente**", teniendo en cuenta que la información financiera allí consignada debe ser correlativa con la información financiera correspondiente a los estados financieros con el último periodo contable.

Este FORMULARIO deberá ser suscrito por el Representante Legal del proponente o Apoderado y el Contador Público colombiano que avala la clasificación de las cuentas, quienes certifican personal e institucionalmente la veracidad y fidelidad de la información que suministra.

EMPRESA SUBSIDIARIA O FILIAL: En el evento que el oferente se presente como subsidiaria o filial de acuerdo con lo establecido en los artículos 26 de la Ley 222 de 1995 (que modificó el Código de Comercio) y lo establecido en el artículo 35 de la citada ley, podrá presentar la información financiera de la matriz o controlante y sus subordinados o dominados, como si fuesen los de un solo ente.

NOTA: La acreditación, presentación y verificación de la información financiera de la subsidiaria o filial será conforme a los requisitos establecidos, es decir según su condición oferentes nacionales con sucursal en Colombia o los oferentes extranjeros sin sucursal en Colombia.



Aeropuerto Internacional El Dorado Puerta 6 Vía CATAM.
Nueva Zona de Aviación hangar 19-CENAC DE AVIACIÓN
Mensajería electrónica - cenacaviacionejercito@gmail.com



SC6316-1



7.3.2. INDICADORES CAPACIDAD FINANCIERA Y ORGANIZACIONAL:

7.3.2.1 JUSTIFICACIÓN DE LOS INDICADORES

Los indicadores financieros o como también se conocen en el área de la economía y finanzas, son probablemente una de las herramientas o instrumentos que se utilizan con mayor frecuencia en el Análisis Financiero para poder hacer un análisis de la información obtenida de los Estados Financieros. Los indicadores son entonces uno de los métodos más utilizados debido a que tiene la capacidad de poder medir la eficacia y el comportamiento que tiene una empresa, y además ayudan a realizar una adecuada evaluación de la condición financiera, desempeño, tendencias y variaciones en las principales cuentas de una empresa.

Un indicador financiero es una relación que se da en cifras con respecto a los estados financieros e informes contables que tiene una empresa para poder reflejar objetivamente la manera en la que se comporta la misma. Es el medio que se utiliza para poder reflejar la forma de comportarse de una organización y de sus partes.

Los indicadores financieros pueden ser:

7.3.2.1.1. LOS INDICADORES DE CAPACIDAD FINANCIERA:

Buscan establecer unas condiciones mínimas que reflejan la salud financiera de los proponentes a través de su liquidez y endeudamiento. Estas condiciones muestran la aptitud del proponente para cumplir oportuna y cabalmente el objeto del contrato La capacidad financiera requerida en un Proceso de Contratación debe ser adecuada y proporcional a la naturaleza y al valor del contrato. En consecuencia, **la Entidad Estatal debe establecer los requisitos de capacidad financiera con base en su conocimiento del sector relativo al objeto del Proceso de Contratación y de los posibles oferentes.**

Los indicadores de capacidad financiera contenidos en el Decreto 1082 de 2015 son:

ÍTEM	INDICADORES
1	LIQUIDEZ
2	ENDEUDAMIENTO
3	RAZÓN DE COBERTURA DE INTERÉS
4	CAPITAL DE TRABAJO
5	CAPACIDAD PATRIMONIAL

7.3.2.1.2 LOS INDICADORES DE CAPACIDAD ORGANIZACIONAL:

Es la aptitud de un proponente para cumplir oportuna y cabalmente el objeto del contrato en función de su organización interna. El Decreto 1082 de 2015 definió los indicadores de rentabilidad para medir la capacidad organizacional de un proponente teniendo en cuenta que está bien organizado cuando es rentable.

Los indicadores de capacidad organizacional contenidos en el Decreto 1082 de 2015 son:



Aeropuerto Internacional El Dorado Puerta 6 Vía CATAM.
Nueva Zona de Aviación hangar 19-CENAC DE AVIACIÓN
Mensajería electrónica - cenacaviacionejercito@gmail.com



SC6316-1



ÍTEM	INDICADORES
1	RENTABILIDAD DEL PATRIMONIO
2	RENTABILIDAD DEL ACTIVO

De acuerdo con lo anterior, se establecerán los indicadores financieros teniendo en cuenta la información suministrada por la Superintendencia de Sociedades en la plataforma del Sistema Integrado de Información Societaria (SIIS) <https://siis.ia.supersociedades.gov.co/#/massivereports> donde dese puede se puede consultar de manera ágil, inmediata y gratuita, información básica en materia financiera y jurídica de las sociedades comerciales, empresas unipersonales y sucursales de sociedad extranjera, que reportan información a la Entidad.

Se realizó consulta en página web de SuperSociedades, <https://www.supersociedades.gov.co>, de los estados financieros a corte diciembre 31 de 2024, de las empresas en Colombia que pueden proveer el tipo de elementos objeto del presente proceso y se hizo la consulta bajo el código CIUU G4659 - Comercio al por mayor de otros tipos de maquinaria y equipo n.c.p. y tenemos la siguiente información consolidada de 417 empresas así:

CIFRAS CONSOLIDADAS

Activos corrientes totales	Total de activos no corrientes	Total de activos	Pasivos corrientes totales	Total de pasivos no corrientes	Total pasivos	Patrimonio total
\$195.723.045,00	\$ 184.047.666,00	\$ 379.770.711,00	\$ 78.567.326,00	\$ 126.878.765,00	\$ 205.446.091,00	\$ 174.324.620,00

Ganancia (pérdida) por actividades de operación	Costos financieros
\$ 57.514.677,00	\$ 17.058.802,00

INDICADOR	RESULTADO DE LA MUESTRA
LIQUIDEZ	2,5
ENDEUDAMIENTO	54%
RAZON COBERTURA DE INTERESES	3,37
RENTABILIDAD DEL PATRIMONIO	33
RENTABILIDAD DEL ACTIVO	15

El Comité Económico Estructurador utilizó las medidas de análisis estadístico descritas en el MANUAL PARA DETERMINAR Y VERIFICAR LOS REQUISITOS HABILITANTES EN LOS PROCESOS DE CONTRATACIÓN M-DVRHPC-05 emitido por la Agencia Nacional de Contratación Pública – Colombia Compra Eficiente en sus numerales IV Capacidad Financiera y V Capacidad Organizacional, analizo los datos contenidos en la muestra mediante herramientas gráficas y estadísticas con el fin de analizar el comportamiento financiero del sector y permitir la pluralidad de oferentes para el proceso, los cuales garanticen financieramente una buena ejecución contractual por parte de los proponentes

La muestra tomada obedece a los lineamientos establecidos en la GUÍA PARA LA ELABORACIÓN DE ESTUDIOS DEL SECTOR, en lo que se refiere a: Numeral II Estructura del Análisis Económico del Sector, literal B Estudio de la Oferta, que a la letra dice: "Estas bases de datos permiten conocer la información



Aeropuerto Internacional El Dorado Puerta 6 Vía CATAM.
Nueva Zona de Aviación hangar 19-CENAC DE AVIACIÓN
Mensajería electrónica - cenacaviacionejercito@gmail.com



SC6316-1



financiera del sector y de algunos de sus miembros en particular, para que la Entidad Estatal pueda establecer los requisitos habilitantes y demás condiciones del Proceso de Contratación, teniendo en cuenta las condiciones generales del sector". Lo anterior en razón a que los indicadores aquí establecidos obedecen al comportamiento general del sector y no al estudio en particular de algunas empresas.

El análisis realizado para establecer los indicadores financieros para el presente proceso se estableció conforme a lo reglamentado en el Decreto 1082 del 2015 (Decreto Reglamentario Contratación Pública) en el "Artículo 2.2.1.1.6.1. Deber de análisis de las Entidades Estatales. La Entidad Estatal debe hacer, durante la etapa de planeación, el análisis necesario para conocer el sector relativo al objeto del Proceso de Contratación desde la perspectiva legal, comercial, financiera, organizacional, técnica, y de análisis de Riesgo. La Entidad Estatal debe dejar constancia de este análisis en los Documentos del Proceso" y el Artículo 2.2.1.1.6.2. Determinación de los Requisitos Habilitantes. La Entidad Estatal debe establecer los requisitos habilitantes en los pliegos de condiciones o en la invitación, teniendo en cuenta: (a) el Riesgo del Proceso de Contratación; (b) el valor del contrato objeto del Proceso de Contratación; (c) el análisis del sector económico respectivo; y (d) el conocimiento de fondo de los posibles oferentes desde la perspectiva comercial. La Entidad Estatal no debe limitarse a la aplicación mecánica de fórmulas financieras para verificar los requisitos habilitantes.

En lo que respecta a los indicadores financieros que serán requeridos en el presente proceso cabe precisar que se proyectan de formas adecuadas y proporcionales a la naturaleza del contrato y su forma de pago, los cuales se encuentra dentro de los márgenes, disposiciones metodológicas vigentes y son acordes a los requerimientos financieros de los contratos suscritos en vigencias anteriores.

Es así que teniendo en cuenta el sector específico que le atañe al proceso, se considera viable tener en cuenta la información del sector específico estableciendo indicadores incluyentes con los autores dentro del sector, así las cosas es pertinente tener en cuenta los indicadores de procesos iguales y similares que se han desarrollado en vigencias previas cuyas características técnicas, económica y financieras son similares a las que nos ocupa, así como la información de las empresas que participaron en el estudio de mercado a quienes se les solicitó allegaran la información para tal fin.

En mérito de lo expuesto se relacionan los indicadores financieros requeridos en procesos de objetos similares al presente proceso cuyas características técnicas, económica y financieras son similares a las que nos ocupa y que fueron desarrollados en las vigencias 2025-2024-2023 PROCESO SAMC-148 CENACAVIACION-2025- PROCESO 177-SAMC-CENACAVIACION-2024 - PROCESO 103-SAMC-CENACAVIACION-2023 contratos cuyo objeto y especificación técnica guarde relación directa con el que nos convoca ("**ADQUISICION EQUIPO TERRESTRE DE APOYO AERONAUTICO ETAA BAEMA-BAMAV1**")

CUENTA	INDICADORES ESTABLECIDOS PARA EL PROCESO 103-SAMC-CENACAVIACION- 2023	INDICADORES ESTABLECIDOS PARA EL PARA EL PROCESO 177-SAMC-CENACAVIACION-2024	INDICADORES PROCESO SAMC-148 CENACAVIACION-2025
CAPITAL DE TRABAJO	>=100% del presupuesto Asignado	>=70% del presupuesto Asignado	>=100% del presupuesto Asignado
CAPACIDAD PATRIMONIAL	>=100% del presupuesto Asignado	>=70% del presupuesto Asignado	>=100% del presupuesto Asignado
INDICE DE LIQUIDEZ	>=1	>=1	>=1
INDICE DE ENDEUDAMIENTO	Menor o Igual 70%	Menor o Igual 75%	Menor o Igual 75% o 0.75
RAZON COBERTURA GASTOS FINANCIEROS	>=1	>=1	>=1
RENTABILIDAD DEL PATRIMONIO	>=2%	>=2%	>=0.02 o 2%
RENTABILIDAD DEL ACTIVO	>=1%	>=1%	>=0.01 o 1%

Por otro lado, se procedió a solicitar a las empresas que participaron en el estudio de mercado la información financiera para ser tenida en cuenta en el análisis que justificara los indicadores a requerir dentro del proceso, frente a lo cual remiten respuesta empresas avaladas técnicamente que participaron en el estudio de mercado y mediante plataforma SECOP II, así las cosas se relaciona la información que se consolida a continuación:



Aeropuerto Internacional El Dorado Puerta 6 Vía CATAM.
Nueva Zona de Aviación hangar 19-CENAC DE AVIACIÓN
Mensajería electrónica - cenacaviacionejercito@gmail.com



SC0316-1



CUENTA	SUMINISTROS INDUSTRIALES DE COLOMBIA S.A.S. SUMINCOL SAS	STAR LOGISTICS	IMPOINTER S.A.S	HELIOS TECHNOLOGY & INNOVATION S.A.S
	COTIZANTE INDIVIDUAL	COTIZANTE INDIVIDUAL	COTIZANTE INDIVIDUAL	COTIZANTE INDIVIDUAL
ACTIVO CORRIENTE	\$ 9.502.527.000,00	\$ 5.039.748.072,00	\$ 13.408.150.000,00	\$ 13.070.322.237,00
ACTIVO TOTAL	\$ 11.078.603.000,00	\$ 9.867.634.114,00	\$ 13.476.427.000,00	\$ 14.174.728.767,00
PASIVO CORRIENTE	\$ 4.271.765.000,00	\$ 1.193.949.275,00	\$ 3.843.524.000,00	\$ 9.043.038.258,00
PASIVO TOTAL	\$ 5.766.371.000,00	\$ 4.184.457.412,00	\$ 6.344.551.000,00	\$ 9.098.907.782,00
TOTAL PATRIMONIO	\$ 5.312.232.000,00	\$ 5.683.176.702,00	\$ 7.131.876.000,00	\$ 5.075.820.985,00
UTILIDAD OPERACIONAL	\$ 2.230.806.000,00	\$ 2.325.905.717,00	\$ 1.457.012.000,00	\$ 961.258.434,00
GASTOS DE FINANCIEROS	\$ 197.784.000,00	\$ 160.201.739,00	\$ 470.058.000,00	\$ 248.696.272,00
Fecha de corte de los estados financieros	31/12/2024	31/12/2024	31/12/2024	31/12/2024
CAPITAL DE TRABAJO CT= Activo Corriente – Pasivo Corriente	\$ 5.230.762.000,00	\$ 3.845.798.797,00	\$ 9.564.626.000,00	\$ 4.027.283.979,00
CAPACIDAD PATRIMONIAL	\$ 5.312.232.000,00	\$ 5.683.176.702,00	\$ 7.131.876.000,00	\$ 5.075.820.985,00
INDICE DE LIQUIDEZ				
AC= Activo Corriente	\$ 9.502.527.000,00	\$ 5.039.748.072,00	\$ 13.408.150.000,00	\$ 13.070.322.237,00
PC= Pasivo Corriente	\$ 4.271.765.000,00	\$ 1.193.949.275,00	\$ 3.843.524.000,00	\$ 9.043.038.258,00
Liquidez = AC/ PC	2,22	4,22	3,49	1,45
RAZON DE COBERTURA				
UO= Utilidad Operacional	\$ 2.230.806.000,00	\$ 2.325.905.717,00	\$ 1.457.012.000,00	\$ 961.258.434,00
GI= Gastos Financieros	\$ 197.784.000,00	\$ 160.201.739,00	\$ 470.058.000,00	\$ 248.696.272,00
COBERTURA DE INTERESES	11,28	14,52	3,10	3,87
NIVEL DE ENDEUDAMIENTO				
PT= Pasivo Total	\$ 5.766.371.000,00	\$ 4.184.457.412,00	\$ 6.344.551.000,00	\$ 9.098.907.782,00
AT= Activo Total	\$ 11.078.603.000,00	\$ 9.867.634.114,00	\$ 13.476.427.000,00	\$ 14.174.728.767,00
Endeudamiento Total = PT/ AT*100	52,05	42,41	47,08	64,19
CAPITAL DE TRABAJO				
AC= Activo Corriente	\$ 9.502.527.000,00	\$ 5.039.748.072,00	\$ 13.408.150.000,00	\$ 13.070.322.237,00
PC= Pasivo Corriente	\$ 4.271.765.000,00	\$ 1.193.949.275,00	\$ 3.843.524.000,00	\$ 9.043.038.258,00
CT = AC - PC	\$ 5.230.762.000,00	\$ 3.845.798.797,00	\$ 9.564.626.000,00	\$ 4.027.283.979,00
C. CAPACIDAD ORGANIZACIONAL (Co)				



Aeropuerto Internacional El Dorado Puerta 6 Vía CATAM.
Nueva Zona de Aviación hangar 19-CENAC DE AVIACIÓN
Mensajería electrónica - cenacaviacionejercito@gmail.com



SC6316-1



CUENTA	SUMINISTROS INDUSTRIALES DE COLOMBIA S.A.S. SUMINCOL SAS	STAR LOGISTICS	IMPOINTER S.A.S	HELIOS TECHNOLOGY & INNOVATION S.A.S
	COTIZANTE INDIVIDUAL	COTIZANTE INDIVIDUAL	COTIZANTE INDIVIDUAL	COTIZANTE INDIVIDUAL
RENTABILIDAD DE PATRIMONIO				
UO= Utilidad Operacional	\$ 2.230.806.000,00	\$ 2.325.905.717,00	\$ 1.457.012.000,00	\$ 961.258.434,00
P= Patrimonio	\$ 5.312.232.000,00	\$ 5.683.176.702,00	\$ 7.131.876.000,00	\$ 5.075.820.985,00
RP = UO / P*100	41,99	40,93	20,43	18,94
RENTABILIDAD DEL ACTIVO				
UO= Utilidad Operacional	\$ 2.230.806.000,00	\$ 2.325.905.717,00	\$ 1.457.012.000,00	\$ 961.258.434,00
AT= Activo Total	\$ 11.078.603.000,00	\$ 9.867.634.114,00	\$ 13.476.427.000,00	\$ 14.174.728.767,00
RA = UO / P*100	20,14	23,57	10,81	6,78

Con la información consultada en la base de información del estado, los estados financieros de procesos con similares características técnicas y la información financiera proporcionada por los interesados antes enunciados, se procede a desarrollar el análisis con el fin de establecer los indicadores financieros acordes para el proceso; Información financiera del sector, Información financiera de antecedentes, y empresa que forman parte del estudio de mercado así:

CUENTA	INDICADORES ESTABLECIDOS PARA EL PROCESO 103-SAMC-CENACAVIACION- 2023	INDICADORES ESTABLECIDOS PARA EL PARA EL PROCESO 177- SAMC-CENACAVIACION- 2024	INDICADORES PROCESO SAMC-148 CENACAVIACION- 2025	INDICADORES FINANCIEROS BASE DE LA INFORMACION DEL ESTADO DE SITUACION	SUMINISTROS INDUSTRIALES DE COLOMBIA S.A.S. SUMINCOL SAS	STAR LOGISTICS	IMPOINTER S.A.S	HELIOS TECHNOLOGY & INNOVATION S.A.S
CAPITAL DE TRABAJO	>=100% del presupuesto Asignado	>=70% del presupuesto Asignado	>=100% del presupuesto Asignado		\$ 5.230.762.000,00	\$ 3.845.798.797,00	\$ 9.564.626.000,00	\$ 4.027.283.979,00
CAPACIDAD PATRIMONIAL	>=100% del presupuesto Asignado	>=70% del presupuesto Asignado	>=100% del presupuesto Asignado		\$ 5.312.232.000,00	\$ 5.683.176.702,00	\$ 7.131.876.000,00	\$ 5.075.820.985,00
INDICE DE LIQUIDEZ	>=1	>=1	>=1	2,5	2,22	4,22	3,49	1,45
INDICE DE ENDEUDAMIENTO	Menor o Igual 70%	Menor o Igual 75%	Menor o Igual 75% o 0.75	54%	52,05	42,41	47,08	64,19
RAZON COBERTURA GASTOS FINANCIEROS	>=1	>=1	>=1	3,37	11,28	14,52	3,10	3,87
RENTABILIDAD DEL PATRIMONIO	>=2%	>=2%	>=0.02 o 2%	33	41,99	40,93	20,43	18,94
RENTABILIDAD DEL ACTIVO	>=1%	>=1%	>=0.01 o 1%o	15	20,14	23,57	10,81	6,78

CUENTA	INDICADORES ESTABLECIDOS PARA EL PROCESO 103- SAMC- CENACAVIACION- 2023	INDICADORES ESTABLECIDOS PARA EL PARA EL PROCESO 177- SAMC- CENACAVIACION- 2024	INDICADORES PROCESO SAMC- 148 CENACAVIACION- 2025	INDICADORES FINANCIEROS BASE DE LA INFORMACION DEL ESTADO DE SITUACION	SUMINISTROS INDUSTRIALES DE COLOMBIA S.A.S. SUMINCOL SAS	STAR LOGISTICS	IMPOINTER S.A.S	HELIOS TECHNOLOGY & INNOVATION S.A.S	MINIMOS	MAXIMOS	MEDIANA	MEDIA GEOMETRICA	PROMEDIO
CAPITAL DE TRABAJO	100	70	100		100	100	100	100	70	100	100	95,03	95,71
CAPACIDAD PATRIMONIAL	100	70	100		100	100	100	100	70	100	100	95,03	95,71
INDICE DE LIQUIDEZ	1	1	1	2,5	2,22	4,22	3,49	1,45	1	4,22	1,83	1,82	2,11
INDICE DE ENDEUDAMIENTO	70	75	75	54,00	52,05	42,41	47,08	64,19	42,41	75	59,10	58,74	59,97
RAZON COBERTURA GASTOS FINANCIEROS	1	1	1	3,37	11,28	14,52	3,10	3,87	1	14,52	3,23	3,00	4,89
RENTABILIDAD DEL PATRIMONIO	2	2	2	33	41,99	40,93	20,43	18,94	2	41,99	19,68	10,73	20,16
RENTABILIDAD DEL ACTIVO	1	1	1	15	20,14	23,57	10,81	6,78	1	23,57	8,80	5,18	9,91



Aeropuerto Internacional El Dorado Puerta 6 Via CATAM.
Nueva Zona de Aviación hangar 19-CENAC DE AVIACIÓN
Mensajería electrónica - cenacaviacionejercito@gmail.com



SC0310-1

Conforme al consolidado previo y teniendo en cuenta la forma de adjudicación prevista, forma de pago, presupuesto y plazo de ejecución se procede a establecer los indicadores financieros de Mínimos, Máximos, Mediana, Media Geométrica y Promedio en aras de salvaguardar la correcta ejecución del contrato resultante, siendo incluyentes con los posibles oferentes sin poner en riesgo la estabilidad financiera requerida para un desarrollo contractual en condiciones normales, garantizando así el cubrimiento de la necesidad proyectada por la entidad al celebrar contratos con empresas cuya capacidad financiera garanticen sus obligaciones, así las cosas los indicadores requeridos para el presente proceso son:

INDICADORES REQUERIDOS	INDICADORES PROCESO LP-083-CENACAVIACION-2026
Capacidad Patrimonial	$\geq 80\%$ del presupuesto ASIGNADO
Capital de Trabajo	$\geq 80\%$ del presupuesto ASIGNADO
Nivel de endeudamiento	Menor o igual $\leq 0,70$ o 70%
Índice de liquidez	Mayor o igual ≥ 1
Razón de cobertura de intereses	Mayor o igual ≥ 1
Rentabilidad de patrimonio	Mayor o igual $\geq 0,02$ o 2%
Rentabilidad del activo	Mayor o igual $\geq 0,01$ o 1%

Nota: Los indicadores para capital de trabajo y capacidad patrimonial fueron determinados teniendo en cuenta, el presupuesto asignado, la estadística de exigencia de indicadores por parte de la entidad en años anteriores, la forma de pago y el tiempo de ejecución del proceso contractual.

Es importante dejar la salvedad que el comité económico estructurador solicito a las empresas inscritas en el SECOP II y las que se les envió cotización, diligenciar la solicitud de información financiera, con el fin de adelantar el estudio del sector en la justificación de indicadores financieros, dando cumplimiento a Guía de competencia en las compra públicas de Colombia compra eficiente un numeral VI Estrategias para incrementar la competencia en las compras públicas garantizando , diálogos abiertos con proveedores diferentes pueden identificar condiciones que dificultan la participación en sus procesos de compra, a la vez que difunden información sobre las oportunidades de negocio.

De acuerdo al análisis anterior, el Comité Económico Estructurador se permite establecer los indicadores con los cuales la entidad puede garantizar que exista pluralidad de oferentes, empresas con capacidad financiera que le permite dar seguridad a la entidad de proteger los recursos públicos y verificar que el proponente o futuro contratista demuestre solidez para cumplir oportuna y cabalmente con el objeto del proceso, se fijaron los valores acordes y proporcionales para el Proceso de Contratación.

Es importante destacar que para el presente proceso se requerirán unos indicadores financieros de acuerdo a mínimos y máximos, con el propósito de permitir un mayor número de participantes en el proceso.

Cabe anotar que, dentro del análisis realizado para establecer los indicadores financieros adicionales de conformidad se analizó: la forma de pago prevista para el presente proceso, plazo de ejecución, lugar de entrega de los bienes.



Aeropuerto Internacional El Dorado Puerta 6 Vía CATAM.
Nueva Zona de Aviación hangar 19-CENAC DE AVIACIÓN
Mensajería electrónica - cenacaviacionejercito@gmail.com



SC6316-1



Por consiguiente, el futuro contratista deberá a tener un flujo de efectivo que le permitirá solventar todos sus costos y gastos por ello se solicitan los siguientes indicadores adicionales como capital de trabajo y capacidad patrimonial.

Los indicadores dan cumplimiento a las exigencias económicas de la entidad y permiten la participación de los interesados de acuerdo a lo dispuesto en el Decreto 1082 de 2015 artículo 2.2.1.1.1.5.3 numeral 3 del artículo 2.2.1.1.1.5.3 del decreto 1082 de 2015, solo en aquellos casos en que sea necesario por las características del objeto a contratar, la naturaleza o complejidad del proceso de contratación. Así mismo con ellos se busca tener pluralidad de oferentes en el presente proceso.

REQUISITO	DESCRIPCIÓN	JUSTIFICACIÓN
Capacidad Patrimonial \geq 80% del presupuesto asignado	Se verifica la capacidad patrimonial con relación al valor del presupuesto asignado conforme al total de paquetes ofertados para el proceso de selección para garantizar que, en caso de incumplimiento, el contratista pueda responder con su patrimonio. Con lo anterior se mide la cantidad de recursos propios del proponente con lo cual también se puede asegurar la continuidad del proponente en el tiempo.	Al requerir un igual o mayor al 80% del presupuesto asignado de capacidad patrimonial, se puede identificar que se cuenta con respaldo patrimonial por parte de la empresa.
CAPACIDAD FINANCIERA		
Capital de Trabajo \geq 80% del presupuesto asignado	Se verifica el capital de trabajo con relación al valor del presupuesto asignado para el proceso con el fin de garantizar que el proponente cuente con la liquidez operativa necesaria para cumplir con el objeto contractual.	La capacidad de la empresa, debe ser igual o mayor \geq 80% del presupuesto asignado, toda vez que el contratista debe contar con los recursos suficientes para poder operar y cumplir con el objeto contractual.
Nivel de endeudamiento \leq 0,70 o 70%	Permite a la entidad verificar la solidez del oferente, medida desde su pasivo respecto de su activo, determina el grado de endeudamiento en la estructura de financiación del proponente. A mayor índice de endeudamiento, mayor es la probabilidad del proponente de no poder cumplir con sus obligaciones.	Se recomienda que este nivel sea menor e igual que el \leq 0,70 o 70% un nivel aceptable para las condiciones del mercado.
Índice de liquidez \geq 1	Determina la capacidad que tiene un proponente para cumplir con sus obligaciones de corto plazo. A mayor índice de liquidez, menor es la probabilidad de que el proponente incumpla sus obligaciones de corto plazo.	La capacidad de liquidez de la empresa, debe ser positiva y mayor e igual que 1 toda vez que el contratista debe contar con el respaldo en el corto plazo para cumplir con sus obligaciones.



REQUISITO	DESCRIPCIÓN	JUSTIFICACIÓN
Razón de cobertura de gastos financieros ≥ 1	Refleja la capacidad del proponente de cumplir con sus obligaciones financieras. A mayor cobertura de intereses, menor es la probabilidad de que el proponente incumpla sus obligaciones financieras	La Razón de cobertura de interés debe ser positiva y mayor o igual que ≥ 1 toda vez que el contratista debe contar con el respaldo en el corto plazo para cumplir con sus obligaciones financieras.
CAPACIDAD ORGANIZACIONAL		
Rentabilidad de Patrimonio $\geq 0,02$ o 2%	Determina la rentabilidad del patrimonio del proponente, es decir, la capacidad de generación de utilidad operacional por cada peso invertido	Este indicador debe ser mayor o igual que $\geq 0,02$ o 2% como un porcentaje mínimo de cumplimiento
Rentabilidad de Activo $\geq 0,01$ o 1%	Determina la rentabilidades los activos del proponente, es decir la capacidad de generación de utilidad operacional por cada peso invertidos	Este indicador debe ser mayor o igual que $\geq 0,01$ o 1% como un porcentaje mínimo de cumplimiento.

Los indicadores financieros aquí establecidos obedecen al análisis que hace la entidad de conformidad con el numeral 3 del Artículo 2.2.1.1.5.3. Del Decreto 1082 de 2015 y el Manual para determinar y verificar los requisitos habilitantes en los Procesos de Contratación, así:

7.3.2.1.3 INDICADORES CAPACIDAD FINANCIERA (CF):

a) **ÍNDICE DE LIQUIDEZ = ACTIVO CORRIENTE / PASIVO CORRIENTE**

El índice de liquidez determina la capacidad que tiene el proponente para cumplir con sus obligaciones de corto plazo. A mayor índice de liquidez, menor es la probabilidad de que el proponente incumpla sus obligaciones de corto plazo.

PERSONAS NATURALES Y JURÍDICAS, CONSORCIOS, UNIONES TEMPORALES

El índice de Liquidez del proponente **deberá ser mayor o igual (\geq) a 1**

NOTA 1: Para el cálculo de este indicador, en caso de que el pasivo corriente del proponente sea cero (0), el proponente será habilitado, toda vez que la empresa no presentaría compromisos a corto plazo.

Para Consorcios será el resultado de la sumatoria del ACTIVO CORRIENTE para cada uno de los integrantes dividido la sumatoria del PASIVO CORRIENTE de cada uno de los integrantes

Para Uniones Temporales será la sumatoria del resultado de la multiplicación del ACTIVO CORRIENTE por el porcentaje de participación de cada integrante de la unión temporal dividido la sumatoria del resultado de la multiplicación del PASIVO CORRIENTE por el porcentaje de participación de cada integrante de la unión temporal.



b) RAZÓN DE COBERTURA DE INTERESES: UTILIDAD OPERACIONAL / GASTOS DE INTERESES

La Razón de Cobertura de Intereses refleja la capacidad del proponente de cumplir con sus obligaciones financieras. A mayor cobertura de intereses, menor es la probabilidad de que el proponente incumpla sus obligaciones financieras. La razón de cobertura de intereses indica el número de veces que las empresas pueden pagar intereses anuales con su utilidad operacional.

PERSONAS NATURALES Y JURÍDICAS, CONSORCIOS, UNIONES TEMPORALES

La Razón de Cobertura de Intereses del proponente **debe ser mayor o igual (\geq) a 1**

NOTA 1: Para el cálculo de este indicador, en caso de que los Gastos de Intereses del proponente sea cero (0), el proponente será habilitado, toda vez que la empresa no presentaría obligaciones financieras.

Para Consorcios será el resultado de la sumatoria del UTILIDAD OPERACIONAL para cada uno de los integrantes dividido la sumatoria del GASTOS DE INTERESES de cada uno de los integrantes

Para Uniones Temporales será la sumatoria del resultado de la multiplicación del UTILIDAD OPERACIONAL por el porcentaje de participación de cada integrante de la unión temporal dividido la sumatoria del resultado de la multiplicación del GASTOS DE INTERESES por el porcentaje de participación de cada integrante de la unión temporal.

c) ÍNDICE DE ENDEUDAMIENTO: (PASIVO TOTAL / ACTIVO TOTAL) * 100

El Índice de Endeudamiento determina el grado de endeudamiento en la estructura de financiación del proponente.

A mayor índice de endeudamiento, mayor es la probabilidad del proponente de no poder cumplir con sus pasivos.

PERSONAS NATURALES Y JURÍDICAS, CONSORCIOS, UNIONES TEMPORALES

El Índice de Endeudamiento del proponente **deberá ser menor o igual (\leq) a 0,70 o 70%**

Para Consorcios será el resultado de la sumatoria del PASIVO TOTAL para cada uno de los integrantes dividido la sumatoria del ACTIVO TOTAL de cada uno de los integrantes .

Para Uniones Temporales será la sumatoria del resultado de la multiplicación del PASIVO TOTAL por el porcentaje de participación de cada integrante de la unión temporal dividido la sumatoria del resultado de la multiplicación del ACTIVO TOTAL por el porcentaje de participación de cada integrante de la unión temporal.

d) CAPITAL DE TRABAJO: ACTIVO CORRIENTE – PASIVO CORRIENTE

El Capital de Trabajo representa la liquidez operativa del proponente, es decir el remanente del proponente luego de liquidar sus activos corrientes (convertidos en efectivo) y para el pasivo de corto plazo. Un capital de trabajo positivo contribuye con el desarrollo eficiente de la actividad económica del proponente.



PERSONAS NATURALES Y JURÍDICAS, CONSORCIOS Y UNIONES TEMPORALES

El Capital de Trabajo del proponente **deberá ser mayor o igual (\geq) al 80 % del valor total del presupuesto asignado**

Para Consorcios será el resultado de la sumatoria del ACTIVO CORRIENTE para cada uno de los integrantes RESTADO la sumatoria del PASIVO CORRIENTE de cada uno de los integrantes

Para Uniones Temporales será la sumatoria del resultado de la multiplicación del ACTIVO CORRIENTE por el porcentaje de participación de cada integrante de la unión temporal RESTADO la sumatoria del resultado de la multiplicación del PASIVO CORRIENTE por el porcentaje de participación de cada integrante de la unión temporal.

e) CAPACIDAD PATRIMONIAL: (VALOR PATRIMONIO TOTAL)

Para los efectos aquí previstos, el patrimonio neto es la diferencia entre activos y pasivos, entendiendo los primeros como bienes y derechos ciertos en capacidad de generar beneficios económicos futuros, y los segundos como las obligaciones reales frente a terceros, de conformidad con las normas de contabilidad generalmente aceptadas.

PERSONAS NATURALES Y JURÍDICAS, CONSORCIOS Y UNIONES TEMPORALES

La capacidad patrimonial del proponente **deberá ser mayor o igual (\geq) al 80 % del valor total del presupuesto asignado.**

Para Consorcios será el resultado de la sumatoria del PATRIMONIO TOTAL para cada uno de los integrantes

Para Uniones Temporales será la sumatoria del resultado de la multiplicación del PATRIMONIO TOTAL por el porcentaje de participación de cada integrante de la unión temporal.

1.1.1.1 INDICADORES DE CAPACIDAD ORGANIZACIONAL

EL MINISTERIO DE DEFENSA – EJERCITO NACIONAL – CENAC AVIACIÓN, efectuará el análisis a los indicadores de capacidad organizacional de las cifras contenidas en el RUP (PERSONAS NATURALES O JURÍDICAS NACIONALES O EXTRANJERAS DOMICILIADAS O CON SUCURSAL EN COLOMBIA), y en los estados financieros del cierre del ejercicio del último periodo contable (OFERENTES EXTRANJEROS SIN SUCURSAL EN COLOMBIA).

1. RENTABILIDAD DEL PATRIMONIO: UTILIDAD OPERACIONAL/ PATRIMONIO

Este indicador determina la rentabilidad del patrimonio del proponente, es decir, la capacidad de generación de utilidad operacional por cada peso invertido en el patrimonio. A mayor rentabilidad sobre el patrimonio, mayor es la rentabilidad de los accionistas y mejor la capacidad organizacional del proponente. La rentabilidad del patrimonio al ser positivo indica que tan rentable fue el patrimonio de la empresa durante el año.

PERSONAS NATURALES Y JURÍDICAS, CONSORCIOS, UNIONES TEMPORALES

La rentabilidad del patrimonio **deberá ser mayor o igual (\geq) a 0,02 o 2%**



Aeropuerto Internacional El Dorado Puerta 6 Vía CATAM.
Nueva Zona de Aviación hangar 19-CENAC DE AVIACIÓN
Mensajería electrónica - cenacaviacionejercito@gmail.com



SC6316-1



Para Consorcios será el resultado de la sumatoria del UTILIDAD OPERACIONAL para cada uno de los integrantes dividido la sumatoria del PATRIMONIO de cada uno de los integrantes

Para Uniones Temporales será la sumatoria del resultado de la multiplicación del UTILIDAD OPERACIONAL por el porcentaje de participación de cada integrante de la unión temporal dividido la sumatoria del resultado de la multiplicación del PATRIMONIO por el porcentaje de participación de cada integrante de la unión temporal.

2. RENTABILIDAD DEL ACTIVO: UTILIDAD OPERACIONAL / ACTIVO TOTAL

Este indicador determina la rentabilidad de los activos del proponente, es decir, la capacidad de generación de utilidad operacional por cada peso invertido en el activo. Este indicador al ser positivo muestra que a mayor rentabilidad sobre activos, mayor es la rentabilidad del negocio y mejor la capacidad organizacional del proponente. De igual forma significa que por cada peso invertido en activo total, cuanto se genera en utilidad operacional.

PERSONAS NATURALES Y JURÍDICAS, CONSORCIOS, UNIONES TEMPORALES

La rentabilidad del activo **deberá ser mayor o igual (\geq) a 0,01 o 1%**

Para Consorcios será el resultado de la sumatoria del UTILIDAD OPERACIONAL para cada uno de los integrantes dividido la sumatoria del ACTIVO de cada uno de los integrantes. Para Uniones Temporales será la sumatoria del resultado de la multiplicación del UTILIDAD OPERACIONAL por el porcentaje de participación de cada integrante de la unión temporal dividido la sumatoria del resultado de la multiplicación del ACTIVO por el porcentaje de participación de cada integrante de la unión temporal.

NOTAS GENERALES A LOS ASPECTOS FINANCIEROS OBJETO DE VERIFICACIÓN:

- ✓ En el evento en que el proponente sea un **consorcio** se deberá diligenciar el formulario "**Capacidad Financiera y Organizacional del Proponente**", por cada uno de los integrantes que conforman dicho oferente, dado que la acreditación de la capacidad Financiera y de Organización del oferente será igual a la **sumatoria de las cuentas de los estados financieros** individuales de cada uno de los integrantes del consorcio. Este FORMULARIO deberá ser suscrito por el Representante Legal del proponente o Apoderado y el Contador Público colombiano que avala la clasificación de las cuentas, quienes certifican personal e institucionalmente la veracidad y fidelidad de la información que suministra.
- ✓ En el evento en que el proponente sea una **unión temporal** se deberá diligenciar el formulario "**Capacidad Financiera y Organizacional del Proponente**" por cada uno de los integrantes que conforman dicho oferente, dado que la acreditación de la capacidad Financiera y de Organización del oferente será el resultado de la ponderación (**de acuerdo al porcentaje de participación de cada integrante de la unión temporal**) de las cuentas de los estados financieros individuales de cada uno de los integrantes de la Unión temporal. Este FORMULARIO deberá ser suscrito por el Representante Legal del proponente o Apoderado y el Contador Público colombiano que avala la clasificación de las cuentas, quienes certifican personal e institucionalmente la veracidad y fidelidad de la información que suministra.
- ✓ En caso de proponentes extranjeros sin sucursal en Colombia, deberán diligenciar el formulario "**Capacidad Financiera y Organizacional del Proponente**" para poder realizar el cálculo de cada indicador financiero establecido. Este FORMULARIO deberá ser suscrito por el Representante Legal del



proponente o Apoderado y el Contador Público colombiano que avala la clasificación de las cuentas, quienes certifican personal e institucionalmente la veracidad y fidelidad de la información que suministra.

7.3.3. DILIGENCIAMIENTO DE LA PREGUNTA ECONÓMICA "VALORACIÓN PROPUESTA ECONÓMICA" POR MEDIO DE LA PLATAFORMA TRANSACCIONAL SECOP II

El oferente deberá diligenciar la pregunta "VALORACIÓN PROPUESTA ECONÓMICA" en la plataforma SECOP II, a través de la cual se determinará el valor unitario de los bienes a suministrar, sobre esta se revisarán los valores ofertados por el proponente y se analizarán para determinar si en los cálculos se han cometido errores en las operaciones aritméticas, en cuyo caso el MDN-CENAC AVIACIÓN realizará las correcciones necesarias teniendo en cuenta dos (2) decimales redondeados en formato Excel. La propuesta a precios económica a precios unitarios deberá cargarse en el Anexo Excel PROPUESTA ECONÓMICA, adjunto en los documentos del proceso de la plataforma SECOP II y el cuestionario de la plataforma SECOP II.

NOTA: EL OFERENTE ESTA EN LA OBLIGACIÓN DE CARGAR EN EL SECOP II TODOS LOS DOCUMENTOS REQUERIDOS POR LA ENTIDAD, DEBIDAMENTE FIRMADOS POR EL REPRESENTANTE LEGAL (SI APLICA). EN CASO DE QUE EL OFERENTE NO PUEDA ACCEDER A LA PLATAFORMA DEL SECOP II, PODRÁ ENVIAR SU OFERTA A TRAVÉS DEL CORREO ELECTRÓNICO cenacaviacionejercito@gmail.com SIGUIENDO EL PROCEDIMIENTO PREVISTO EN EL PROTOCOLO DE INDISPONIBILIDAD DEL SECOP II

7.3.4. ASPECTOS ECONÓMICOS DE EVALUACIÓN

Únicamente se CALIFICARÁN las ofertas hábiles, es decir aquellas que cumplan la totalidad de los requisitos de orden jurídico, técnico, de experiencia, financiero y organizacional.

Para el efecto se tomará la información consignada en la plataforma transaccional del SECOP II en la pregunta "VALORACIÓN DE LA PROPUESTA ECONÓMICA".

Para determinar el ofrecimiento más favorable se continuará con la Calificación económica así:

A la oferta elegible será aquella cumpla con los requerimientos técnicos, jurídicos y financieros y presente el menor valor total, a la cual se le asignará el mayor puntaje, es decir 60 puntos el cual equivale al 100%.

Para la valoración de las demás ofertas se aplicará la siguiente formula:

PUNTAJE

Porcentaje Precio = $(MPTO * 60 / PTEO)$

Donde:

MPTO = Menor precio total ofertado, con dos decimales

PTEO: Precio total a evaluar ofertado, con dos decimales

PORCENTAJ

Porcentaje Precio = $(MPTO * 100\% / PTEO)$

Donde:



Aeropuerto Internacional El Dorado Puerta 6 Vía CATAM.
Nueva Zona de Aviación hangar 19-CENAC DE AVIACIÓN
Mensajería electrónica - cenacaviacionejercito@gmail.com



SC6316-1



MPTO = Menor precio total ofertado, con dos decimales

PTEO: Precio total a evaluar ofertado, con dos decimales

El puntaje máximo que es posible obtener en la Calificación de precios es de 60 puntos que se obtiene de surtir el procedimiento descrito anteriormente, sin requerirse de un puntaje mínimo para la elegibilidad de la oferta.

NOTAS IMPORTANTES

1. Se evalúa sobre el valor total ofertado, sin importar el régimen jurídico.
2. Se oferta con todos los impuestos y gravámenes que le aplique a cada oferente en particular.

VERIFICACIÓN-CORRECCIÓN ARITMÉTICA

Se revisarán las operaciones realizadas por el proponente en el cuestionario electrónico establecido por el SECOP II en la pregunta VALORACIÓN DE LA PROPUESTA ECONÓMICA a precios unitarios". Las ofertas serán analizadas para determinar si en los cálculos se han cometido errores en las operaciones aritméticas, en cuyo caso y para efectos de evaluación y selección la CENAC DE AVIACIÓN realizará las correcciones necesarias teniendo en cuenta dos (2) decimales.

En caso de presentarse cualquier discrepancia entre los diferentes valores presentados, la CENAC DE AVIACIÓN podrá hacer correcciones y para ello, tomará como valores inmodificables, el valor unitario base ofertado del bien y/o servicio incluido en el cuestionario electrónico establecido por el SECOP II en la pregunta VALORACIÓN DE LA PROPUESTA ECONÓMICA. Lo anterior sin perjuicio de los efectos contemplados para las ofertas que sobrepasen los precios de referencia unitarios para cada uno de los ítems.

PROCEDIMIENTO PARA EL CÁLCULO DE LA CORRECCIÓN ARITMÉTICA:

1. Sobre el valor unitario base, presentado en la propuesta económica presentada por cada oferente se aplica la siguiente formula:

(=REDONDEAR ((casilla*0,19); 2), el resultado obtenido por esta operación será el valor del IVA unitario ofrecido (cuando aplique).



Aeropuerto Internacional El Dorado Puerta 6 Vía CATAM.
Nueva Zona de Aviación hangar 19-CENAC DE AVIACIÓN
Mensajería electrónica - cenacaviacionejercito@gmail.com



SC6316-1



Ejemplo:

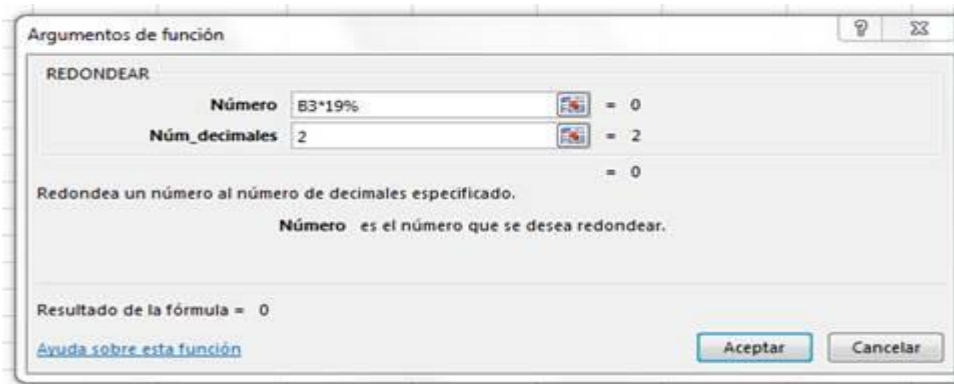

2. Posteriormente, se realizará la sumatoria del valor unitario base más el valor resultante del IVA (cuando aplique) adoptando la siguiente formula:
(=REDONDEAR (casilla valor unitario base +casilla del IVA; 2)).

Ejemplo:

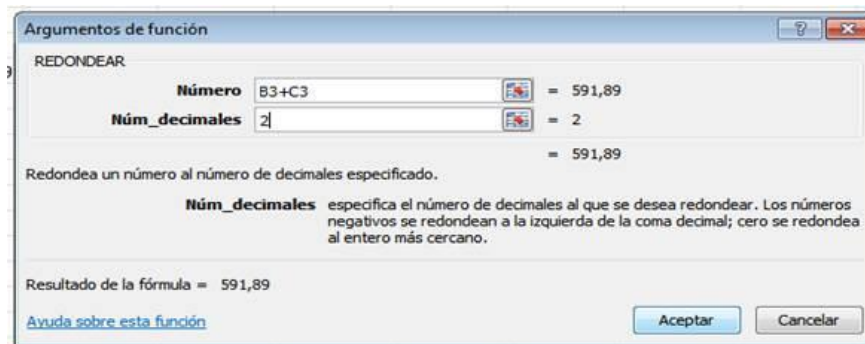

Nota: POR LO ANTERIOR SE RECOMIENDA A LOS OFERENTES ELABORAR EL CUESTIONARIO ELECTRÓNICO ESTABLECIDO POR EL SECOP II EN LA PREGUNTA VALORACIÓN DE LA PROPUESTA ECONÓMICA A PRECIOS UNITARIOS BAJO LOS PARÁMETROS REGLADOS ANTERIORMENTE.

NOTA: EL OFERENTE ESTA EN LA OBLIGACIÓN DE CARGAR EN EL SECOP II TODOS LOS DOCUMENTOS REQUERIDOS POR LA ENTIDAD, DEBIDAMENTE FIRMADOS POR EL REPRESENTANTE LEGAL (SI APLICA). EN CASO DE QUE EL OFERENTE NO PUEDA ACCEDER A LA PLATAFORMA DEL SECOP II, PODRÁ ENVIAR SU OFERTA A TRAVÉS DEL CORREO ELECTRÓNICO cenacaviacionejercito@gmail.com SIGUIENDO EL PROCEDIMIENTO PREVISTO EN PROTOCOLO DE INDISPONIBILIDAD DEL SECOP II.

8. PUNTAJE ADICIONAL EN FAVOR DE LOS EMPLEADORES DE PERSONAS CON DISCAPACIDAD Y DE LOS EMPRENDIMIENTOS Y EMPRESAS DE PERSONAS CON DISCAPACIDAD



Aeropuerto Internacional El Dorado Puerta 6 Vía CATAM.
Nueva Zona de Aviación hangar 19-CENAC DE AVIACIÓN
Mensajería electrónica - cenacaviacionejercito@gmail.com



SC6316-1



De conformidad con los artículos 2.2.1.2.4.2.6 y ss del Decreto 1082 de 2015, modificados por el Decreto 0287 de 2026, en los procesos de licitación pública y concursos de méritos, para incentivar el sistema de preferencias a favor de las personas con discapacidad, las entidades estatales deberán otorgar el dos por ciento (2%) del total de los puntos establecidos en el pliego de condiciones, siempre y cuando se configure alguna de las siguientes situaciones:

- 1) Que el proponente acredite alguna de las condiciones previstas en el artículo 2.2.1.2.4.2.6. del presente Decreto.
- 2) Que el proponente acredite dentro de su planta de personal la vinculación de personas con discapacidad, con sujeción a todas las exigencias y garantías legalmente establecidas, mediante contrato laboral con dedicación exclusiva, de acuerdo con la siguiente tabla:

Número total de trabajadores de la planta de personal del proponente	Número mínimo de trabajadores con discapacidad exigido
Entre 1 y 30	2
Entre 31 y 100	3
Entre 101 y 150	4
Entre 151 y 200	5
Entre 201 y 300	7
Entre 301 y 400	10
Entre 401 y 500	12
Entre 501 y 600	14
Entre 601 y 700	6
Más de 700	En adelante, por cada 100 trabajadores deberá contarse dos (2) con discapacidad adicionales

Para la asignación del puntaje, el proponente deberá acreditar el número de personas con discapacidad indicado en la tabla anterior, el cual ya incluye el mínimo exigido por la Ley 2466 de 2025, conforme al tamaño de su planta de personal. La tabla en mención también incluye a las personas con discapacidad adicionales que deberá acreditar tener contratadas, el proponente que desee obtener el puntaje mencionado en este artículo.

El proponente podrá acreditar alguna de las situaciones mencionadas, y en todo caso el puntaje adicional total y único a otorgar por este criterio será del dos por ciento (2%), sin que sean acumulables a efecto de la evaluación de la oferta.

El proponente deberá aportar junta con su oferta los documentos establecidos en el artículo 2.2.1.2.4.2.7.4. del Decreto 0287 de 2026, los cuales serán verificados por la entidad.

Cuando se trate de un proponente plural (consorcio o unión temporal), se tomará en cuenta únicamente la planta de personal del integrante con mayor participación porcentual.

De conformidad al Artículo 2.2.1.2.4.2.7. del Decreto 1082 de 2015, las entidades estatales a través de los supervisores o interventores del contrato según corresponda, deberán verificar durante la ejecución del contrato que los proponentes que resultaron adjudicatarios mantienen en su planta de personal el número de trabajadores con discapacidad que dio lugar a la obtención del puntaje adicional de la oferta. El contratista deberá aportar a la entidad estatal contratante la documentación que así lo demuestre.



Esta verificación se hará con el certificado que para el efecto expide el Ministerio de Trabajo y la entidad estatal contratante verificará la vigencia de dicha certificación, de conformidad con la normativa aplicable.

Parágrafo. La reducción del número de trabajadores con discapacidad acreditado para obtener el puntaje adicional constituye incumplimiento del contrato por parte del contratista, y dará lugar a las consecuencias del incumplimiento previstas en el contrato y en las normas aplicables.

9. APLICACIÓN DE LA REDUCCIÓN DE PUNTAJE POR INCUMPLIMIENTO DE CONTRATOS (LEY 2195 DE 2022)

De conformidad en lo establecido en el artículo 58 de la Ley 2195 de 2022 "Por medio de la cual se adoptan medidas en materia de transparencia, prevención y lucha contra la corrupción y se dictan otras disposiciones", la entidad durante la evaluación de las ofertas en la etapa precontractual reducirá el 2% del total de los puntos establecidos en el proceso así:

- a) A los proponentes que se les haya impuesto una o más multas o cláusulas penales durante el último año, contado a partir de la fecha prevista para la presentación de las ofertas (cierre), sin importar la cuantía y sin perjuicio de las demás consecuencias derivadas del incumplimiento.
- b) Esta reducción también afecta a los consorcios y uniones temporales si alguno de sus integrantes se encuentra en la situación anterior.

NOTA 1: La reducción del puntaje no se aplicará en caso de que los actos administrativos que hayan impuesto las multas sean objeto de medios de control jurisdiccional a través de las acciones previstas en la Ley 1437 de 2011 o las normas que la modifiquen, adicionen o sustituyan.

NOTA 2: La reducción de puntaje por incumplimiento de contratos se aplicara sin perjuicio de lo contenido en el Artículo 6 de la Ley 2020 de 2020.

10. ORDEN DE ELEGIBILIDAD

Para revestir el carácter garantista y plural de la contratación estatal la oferta más favorable se realizará teniendo en cuenta la ponderación de los elementos establecidos en el literal a) del artículo 2.2.1.1.2.2.2 del Decreto 1082 de 2015, todos ellos quedaran consignados en el texto del pliego de condiciones, conforme a la matriz que de ello existe en la entidad.

El Ministerio de Defensa Nacional – Ejército Nacional-CENAC ESPECIALIZADO DE AVIACIÓN, adjudicara el presente proceso de selección a la propuesta más favorable conveniente que si cumpla con los requisitos definidos en el pliego de condiciones.

CONCEPTO	VERIFICACIÓN	PORCENTAJE EQUIVALENTE EN SECOP II
VERIFICACIÓN ASPECTOS JURÍDICOS	HABILITADO / NO HABILITADO	N/A
VERIFICACIÓN ASPECTOS TÉCNICOS	CUMPLE / NO CUMPLE	N/A
VERIFICACIÓN ASPECTOS FINANCIEROS Y DE ORGANIZACIÓN	CUMPLE / NO CUMPLE	N/A



Aeropuerto Internacional El Dorado Puerta 6 Vía CATAM.
Nueva Zona de Aviación hangar 19-CENAC DE AVIACIÓN
Mensajería electrónica - cenacaviacionejercito@gmail.com



SC0310-1



PONDERACIÓN TÉCNICA	60 puntos	48.3%
PONDERACIÓN ECONÓMICA	40 puntos	32.8%
LEY 816 DE 2003	* Hasta el 20% sobre la sumatoria del puntaje económico y técnico, correspondiente a los bienes y/o servicios ofrecidos de origen 100% nacionales o en el caso que sean originarios de países con los que Colombia haya suscrito tratados o convenios de libre comercio en materia de compras estatales. (HASTA 20 PUNTOS) *Hasta el 10% sobre la sumatoria económica y técnica, correspondiente a los bienes y/o servicios extranjeros con al menos un 40% de componentes nacionales. (HASTA 10 PUNTOS)	16.4%
SUBTOTAL PUNTAJE	PONDERACIÓN TÉCNICA + PONDERACION ECONOMICA (PRECIO) + LEY 816 = HASTA 120 PUNTOS	97.5%
PUNTAJE ADICIONAL PARA EMPRENDIMIENTOS Y EMPRESAS DE MUJERES	0.3 PUNTOS	0.25%
PUNTAJE ADICIONAL PARA MIPYMES	0.3 PUNTOS	0.25%
PUNTAJE ADICIONAL EN FAVOR DE LOS EMPLEADORES DE PERSONAS CON DISCAPACIDAD Y DE LOS EMPRENDIMIENTOS Y EMPRESAS DE PERSONAS CON DISCAPACIDAD	2% del total de los puntos establecidos en el pliego de condiciones (HASTA 120.6 PUNTOS) a los proponentes que acrediten la vinculación de trabajadores con discapacidad en su planta de personal. (HASTA 2.4 PUNTOS).	2%
TOTAL, PUNTAJE	SUMATORIA SUBTOTAL PUNTAJE + PUNTAJES ADICIONALES = HASTA 123 PUNTOS	100%
REDUCCION DE PUNTAJE POR INCUMPLIMIENTO DE CONTRATOS (CUANDO APLIQUE)	2% DEL PUNTAJE TOTAL	-2%

NOTA: En cumplimiento de lo establecido en el artículo 58 de la Ley 2195 de 2022, para el presente proceso se reducirá del puntaje el 2% del total de los puntos a los proponentes que se les haya impuesto una o más multas o cláusulas penales durante el último año, contado a partir de la fecha prevista para la presentación de las ofertas, sin importar la cuantía y sin perjuicio de las demás consecuencias derivadas del incumplimiento.

** Para determinar el puntaje máximo a obtener por concepto de ley 816 de 2003 (con un máximo de 20%) se tiene en cuenta la sumatoria de los puntajes técnicos y económicos establecidos en el proceso.

CONCLUSIÓN DE LA EVALUACIÓN (PUNTAJE TOTAL)



Aeropuerto Internacional El Dorado Puerta 6 Vía CATAM.
Nueva Zona de Aviación hangar 19-CENAC DE AVIACIÓN
Mensajería electrónica - cenacaviacionejercito@gmail.com



SC0316-1



Se establecerá el orden de elegibilidad de los proponentes, ordenando las propuestas según el puntaje total obtenido por las mismas (Σ Propuesta Económica + Factor Técnico+ Apoyo a la Industria Nacional+ Puntaje adicional Mipyme + Puntaje adicional emprendimiento mujeres + Puntaje adicional para proponentes con trabajadores con discapacidad) mayor a menor, y se asignará el primer puesto en el orden de elegibilidad al mayor puntaje, el segundo al siguiente y así sucesivamente. Una vez cumplida esta verificación de la propuesta seleccionada sin haber encontrado inconformidades a lo anteriormente expuesto, el comité de Adquisiciones nombrado para el efecto, previa recomendación por parte del gerente del proyecto, procederá a recomendar al Ordenador del Gasto la adjudicación del proceso por el valor de la oferta presentada.

En el evento en que la propuesta seleccionada en el primer orden de elegibilidad haya sido objeto de revisión, de conformidad con lo prescrito en las condiciones de participación, y no cumpla con los parámetros establecidos, se procederá a la revisión de la oferta que haya ocupado el segundo orden de elegibilidad, en caso de no cumplir se repetirá el procedimiento con las ofertas, de acuerdo con el orden de elegibilidad obtenido.

11. TIPIFICACIÓN, ESTIMACIÓN Y ASIGNACIÓN DE RIESGOS PREVISIBLES QUE PUEDAN AFECTAR LA CORRECTA EJECUCIÓN Y EL EQUILIBRIO ECONÓMICO DEL CONTRATO

En desarrollo de lo señalado en el artículo 4° de la Ley 1150 de 2007, en el Decreto 1082 de 2015 y con el fin de valorar el alcance del objeto contractual requerido por la Entidad, como sustento y justificación de los factores de selección adoptados para el presente proceso contractual, se procede a realizar el estudio de riesgos de la contratación, su tipificación, estimación y asignación.

Este análisis se realiza sobre los riesgos eventuales y el costo en caso de que llegue a suceder, depende de las particularidades de cada riesgo, las partes están en capacidad de establecer los mecanismos de mitigación de su impacto y de su cobertura, así como su asignación a los distintos agentes involucrados.

PROBABILIDAD DEL RIESGO

	CATEGORÍA	VALORACIÓN
PROBABILIDAD	Raro (puede ocurrir excepcionalmente)	1
	Improbable (puede ocurrir ocasionalmente)	2
	Posible (puede ocurrir en cualquier momento futuro)	3
	Probable (Probablemente va a ocurrir)	4
	Casi cierto (ocurre en la mayoría de las circunstancias)	5

IMPACTO DEL RIESGO



Aeropuerto Internacional El Dorado Puerta 6 Vía CATAM.
Nueva Zona de Aviación hangar 19-CENAC DE AVIACIÓN
Mensajería electrónica - cenacaviacionejercito@gmail.com



SC6316-1



IMPACTO					
CALIFICACIÓN CUALITATIVA	Obstruye la ejecución del contrato de manera intrascendente	Dificulta la ejecución del contrato de manera baja	Afecta la ejecución del contrato sin alterar el beneficio para las partes	Obstruye la ejecución del contrato sustancialmente pero aun así permite la consecución del objeto contractual	Perturba la ejecución del contrato de manera grave imposibilitando la consecución del objeto contractual
CALIFICACIÓN MONETARIA	Los sobrecostos no representan más del 1% del valor del contrato	Los sobrecostos no representan más del 5% del valor del contrato	Genera un impacto sobre el valor del contrato entre el 5% y el 15%	Incrementa el valor del contrato ente el 15% y el 30%	Impacto sobre el valor del contrato en más del 30%
CATEGORÍA	Insignificante	Menor	Moderado	Mayor	Catastrófico
VALORACIÓN	1	2	3	4	5

VALORACIÓN DEL RIESGO

		IMPACTO						
		CATEGORÍA	VALORACIÓN	Insignificante	Menor	Moderado	Mayor	Catastrófico
				1	2	3	4	5
PROBABILIDAD	Raro		1	2	3	4	5	6
	Improbable		2	3	4	5	6	7
	Posible		3	4	5	6	7	8
	Probable		4	5	6	7	8	9
	Casi cierto		5	6	7	8	9	10

CATEGORÍA DEL RIESGO

VALORACIÓN DEL RIESGO	CATEGORÍA
8, 9 y 10	Riesgo extremo
6 y 7	Riesgo alto
5	Riesgo medio
2, 3 y 4	Riesgo bajo

11.1. RIESGOS JURÍDICOS



Aeropuerto Internacional El Dorado Puerta 6 Vía CATAM.
Nueva Zona de Aviación hangar 19-CENAC DE AVIACIÓN
Mensajería electrónica - cenacaviacionejercito@gmail.com



SC6316-1



ESTUDIO PREVIO DEFINITIVO DEL PROCESO DE LICITACIÓN PÚBLICA No. LP-083-CENACAVIACION-2026 CUYO OBJETO ES "ADQUISICION EQUIPO TERRESTRE DE APOYO AERONAUTICO ETAA BAEMA-BAMAV1"

Nº	CLASE	FUENTE	ETAPA	TIPO	DESCRIPCIÓN	CONSECUENCIA DE LA OCURRENCIA DEL EVENTO	PROBABILIDAD	IMPACTO	VALORACIÓN DEL RIESGO	CATEGORÍA	A QUI EN SE LE ASIGNA	TRATAMIENTO CONTROLES A SER IMPLEMENTADOS	PROBABILIDAD	IMPACTO	VALORACIÓN DEL RIESGO	CATEGORÍA	A FECTA LA EJECUCIÓN DEL CONTRATO	PERSONA RESPONSABLE POR IMPLEMENTAR EL TRATAMIENTO	FECHA ESTIMADA EN QUE SE INICIE EL TRATAMIENTO	FECHA ESTIMADA EN QUE SE COMPLETE EL TRATAMIENTO	COMO SE REALIZA EL MONITOREO	PERIODICIDAD
1	GENERAL	INTERNO	PLANIFICACIÓN	OPERACIONAL	NINGUNA OFERTA CUMPLE CON LOS REQUISITOS EXIGIDOS POR LA ENTIDADES	DECLARATORIA DE DESIERTO DEL PROCESO DE SELECCIÓN	1	1	2	RIESGO BAJO	COMITÉ ESTRUCTURADOR	ACLARAR LOS REQUISITOS, REQUERIMIENTO Y ESPECIFICACIONES DE LOS BIENES A ADQUIRIR	1	1	2	BAJO	SI	COMITÉS EVALUADORES	AL RECIBIR OBSERVACIONES	PUBLICACIÓN DE LOS INFORMES DE EVALUACIÓN DEFINITIVOS	REVISIÓN DE LOS DOCUMENTOS EN LA ESTRUCTURACIÓN Y EVALUACIÓN	DURANTE EL TÉRMINO DESDE LA PUBLICACIÓN HASTA LA EVALUACIÓN
2	GENERAL	EXTERNO	EJECUCIÓN	OPERACIONAL	NO RECIBIR LOS BIENES DENTRO DE LOS PLAZOS ESTABLECIDOS	INCUMPLIMIENTO O PARÁLISIS DEL CONTRATO	3	2	5	RIESGO MEDIO	100% CONTRATISTA	DEBIDO PROCESO Y AFECTACIÓN GARANTÍA ÚNICA DE CUMPLIMIENTO	1	1	2	BAJO	SI	SUPERVISOR Y SECCIÓN CONTRACTUAL DE LA CENAC	UNA VEZ SE CONOCE EL INCUMPLIMIENTO POR PARTE DEL CONTRATISTA	CON EL ACTA DE ENTREGA A SATISFACCIÓN O EL ACTA DE LIQUIDACIÓN	CON LA EXPEDICIÓN DE LOS INFORMES DE SUPERVISIÓN Y VERIFICANDO LOS BIENES ENTREGADOS	EXPEDICIÓN ACTA DE RECIBO A SATISFACCIÓN
3	GENERAL	INTERNO	PLANIFICACIÓN-EJECUCIÓN	SOCIALES O POLITICOS	OCURRENCIA DE SITUACIONES DE ORDEN PÚBLICO, O PAROS, O HUELGAS, O LOS EFECTOS DERIVADOS Y OCASIONADOS POR LOS MISMOS EN EL PAIS	PARÁLISIS O PRORROGA EN LA EJECUCIÓN DEL CONTRATO	3	4	7	RIESGO ALTO	50% CONTRATISTA 50% ENTIDAD	EL CONTRATISTA DEBERÁ INFORMAR A LA ENTIDAD, LA SITUACIÓN DE ORDEN PÚBLICO QUE ESTÁ AFECTANDO EL CUMPLIMIENTO DEL CONTRATO	2	3	5	ALTO	SI	IMPLEMENTAR CORRECTIVOS PARA ATENDER CONTINGENCIAS	UNA VEZ LA ENTIDAD RECIBA EL COMUNICADO DEL CONTRATISTA	UNA VEZ SE CUMPLA CON LA OBLIGACIÓN PACTADA EN CONTRATO	DURANTE LA EJECUCIÓN DEL CONTRATO POR PARTE DEL SUPERVISOR Y ENTIDAD	DURANTE EL PLAZO DE EJECUCIÓN
4	GENERAL	EXTERNO	PLANIFICACIÓN	OPERACIONAL	INDISPONIBILIDAD DE LA PLATAFORMA SECOP II	MODIFICACIÓN DEL CRONOGRAMA DEL PROCESO	3	4	7	RIESGO ALTO	INTERESADO 50% ENTIDAD 50%	LAS PARTES DEBEN SEGUIR CON EL PROTOCOLO DE INDISPONIBILIDAD DE LA PLATAFORMA	2	2	4	MEDIO	NO	COMITÉS ESTRUCTURADOS	UNA VEZ SE PRODUZCA LA INDISPONIBILIDAD	ENTREGA DE LOS CERTIFICADOS DE INDISPONIBILIDAD Y ENTREGA DE LOS DOCUMENTOS EN LOS CANALES ESTABLECIDOS	REVISANDO CONSTANTEMENTE LA PLATAFORMA SECOP II Y LOS CERTIFICADOS DE INDISPONIBILIDAD QUE EXPIDA CCE	DURANTE EL CRONOGRAMA PRECONTRACTUAL DEL PROCESO



Aeropuerto Internacional El Dorado Puerta 6 Vía CATAM.
 Nueva Zona de Aviación hangar 19-CENAC DE AVIACIÓN
 Mensajería electrónica - cenacaviacionejercito@gmail.com



SG0316-1

ESTUDIO PREVIO DEFINITIVO DEL PROCESO DE LICITACIÓN PÚBLICA No. LP-083-CENACAVIACION-2026 CUYO OBJETO ES "ADQUISICION EQUIPO TERRESTRE DE APOYO AERONAUTICO ETAA BAEMA-BAMAV1"

Nº	CLASE	FUENTE	ETAPA	TIPO	DESCRIPCIÓN	CONSECUENCIA DE LA OCURRENCIA DEL EVENTO	PROBABILIDAD	IMPACTO	VALORACIÓN DEL RIESGO	CATEGORÍA	A QUI EN SE LE ASIGNA	TRATAMIENTO CONTROLES A SER IMPLEMENTADOS	PROBABILIDAD	IMPACTO	VALORACIÓN DEL RIESGO	CATEGORÍA	A FECTA LA EJECUCIÓN DEL CONTRATO	PERSONA RESPONSABLE POR IMPLEMENTAR EL TRATAMIENTO	FECHA ESTIMADA EN QUE SE INICIE EL TRATAMIENTO	FECHA ESTIMADA EN QUE SE COMPLEMENTE EL TRATAMIENTO	COMO SE REALIZA EL MONITOREO	PERIODICIDAD
5	GENERAL	INTERNO-EXTERNO	EJECUCIÓN	OPERACIONAL	CAMBIOS NORMATIVOS O DE LA LEGISLACIÓN QUE AFECTEN LA EJECUCIÓN DEL CONTRATO	MODIFICACIÓN DE LOS REQUERIMIENTOS ESTABLECIDOS POR LA ENTIDAD PARA ADECUARLOS A LAS NUEVAS DISPOSICIONES	1	2	3	RIESGO BAJO	CONTRARISTA 50% EN TIDAD 50%	VERIFICACIÓN PERIÓDICA DE LA NORMATIVIDAD VIGENTE Y SUS POSIBLES DEROGACIONES, MODIFICACIONES	1	1	2	BAJO	SI	SUPERVISOR DEL CONTRATO Y OFICINA CONTRACTUAL CENAC AVIACIÓN	DESDE EL MOMENTO EN QUE SE DETECTE LA OCURRENCIA DEL RIESGO	DESDE LA ADOCIÓN DE LAS MEDIDAS ADMINISTRATIVAS ORIENTADAS A SUBSANAR LA OCURRENCIA DEL EVENTO	MONITOREO CONSTANTE OFICINA CONTRACTUAL CENAC AVIACIÓN	DURANTE EL PLAZO DE EJECUCIÓN
6	GENERAL	EXTERNO-INTERNO	SELECCIÓN	OPERACIONAL	QUE EL RESULTADO DE LA EVALUACIÓN SEA UN EMPATE ENTRE 2 O MAS OFERENTES, Y NO SE ALLEGUEN LOS SOPORTES DE DESEMPEÑO LEY 2069 DE 2020/DECRETO 1860 DE 2021	NO SE LOGRE REALIZAR LOS MANDAMIENTOS DE LA LEY 2069 DE 2020. PROBLEMAS AL ADJUDICAR LA PROPUESTA MAS FAVORABLE	1	1	2	RIESGO BAJO	ENTIDAD	VERIFICAR LOS DOCUMENTOS ALLEGADOS CON LA OFERTA, EN CASO NO ESTAR LOS SOPORTES, VERIFICAR LO QUE CORRESPONDA DIRECTAMENTE CON LOS ENTES CERTIFICADORES (CÁMARA DE COMERCIO, SUPERINTENDENCIA DE INDUSTRIA)	1	1	2	BAJO	NO	COMITÉ EVALUADOR	UNA VEZ SE PUBLIQUEN LOS INFORMES DE EVALUACIÓN DEFINITIVOS	HASTA LA AUDIENCIA DE ADJUDICACIÓN	REVISANDO LAS OFERTAS Y EL RESULTADO DEL ORDEN DE ELEGIBILIDAD	DURANTE EL PERIODO DE EVALUACIÓN
8	GENERAL	INTERNO	PLANEACIÓN-EJECUCIÓN	SOCIALES-OPERATIVOS	GUERRA O CONFLICTOS INTERNACIONALES QUE OCASIONES ESCASEZ EN LOS BIENES	PARÁLISIS DEL CONTRATO/ TERMINACIÓN ANTICIPADA O PRORROGA PLAZO DE EJECUCIÓN (DEPENDIENDO EL CASO)	3	4	8	RIESGO ALTO	ENTIDAD 50% COLONTRATISTA	LAS PARTES DEBERÁN INFORMARSE MUTUAMENTE DE LA OCURRENCIA DEL HECHO Y BUSCAR LA MEJOR ALTERNATIVA PARA EL CUMPLIMIENTO DE LOS FINES DEL ESTADO	2	2	4	BAJO	SI	IMPLEMENTAR CORRECTIVOS PARA ATENDER CONTINGENCIAS	UNA VEZ SE CONOZCA LA SITUACIÓN Y/O LA ENTIDAD RECIBA EL COMUNICADO DEL CONTRATISTA	UNA VEZ SE CUMPLA CON LA OBLIGACIÓN PACTADA EN CONTRATO	DURANTE LA EJECUCIÓN DEL CONTRATO POR PARTE DEL SUPERVISOR Y ENTIDAD	DURANTE EL PLAZO DE EJECUCIÓN



Aeropuerto Internacional El Dorado Puerta 6 Via CATAM.
 Nueva Zona de Aviación hangar 19-CENAC DE AVIACIÓN
 Mensajería electrónica - cenacaviacionejercito@gmail.com



SC6316-1

12.2. RIESGOS ECONÓMICOS Y FINANCIEROS

No.	1	2	3	4	5	6
CLASE	GENERAL	GENERAL	GENERAL	GENERAL	ESPECIFICO	ESPECIFICO
FUENTE	EXTERNO	EXTERNO	EXTERNO	EXTERNO	EXTERNO	EXTERNO
ETAPA	EJECUCIÓN	EJECUCIÓN	EJECUCIÓN	EJECUCIÓN	EJECUCIÓN	EJECUCIÓN
TIPO	R. OPERACIONAL Y FINANCIERO	R. FINANCIERO	R. ECONÓMICO	R. DE LA NATURALEZA. R. AMBIENTAL. R. ECONÓMICO	R. ECONÓMICO	R. ECONÓMICO
DESCRIPCIÓN (que puede pasar y como puede ocurrir)	FALTA DE CONSECUCCIÓN DE RECURSOS QUE SOPORTEN LA EJECUCIÓN DEL CONTRATO.	LOS EFECTOS FAVORABLES O DESFAVORABLES EN LA ALTERACIÓN DE LAS CONDICIONES DE FINANCIACIÓN QUE TOMA EL CONTRATISTA PARA DAR CUMPLIMIENTO AL OBJETO CONTRACTUAL.	LA INADECUADA PROYECCIÓN DE COSTOS ECONÓMICOS INCURRIDOS POR EL CONTRATISTA EN LA EJECUCIÓN DEL CONTRATO AL MOMENTO DE PRESENTAR SU PROPUESTA ECONÓMICA A LA ADMINISTRACIÓN.	LOS EFECTOS DESFAVORABLES QUE ALTEREN LAS CONDICIONES EN LA ADQUISICIÓN DE BIENES Y/O SERVICIOS TALES COMO, MATERIAS PRIMAS, MANO DE OBRA, TRANSPORTE, ALMACENAMIENTO, BODEGAJE Y TODO LO CORRESPONDIENTE A LA CADENA DE PRODUCCIÓN Y DISTRIBUCIÓN EN LOS PAÍSES FABRICANTES DE LOS ELEMENTOS.	EL RIESGO CAMBIARIO EN LOS PROCESOS QUE INVOLUCRE LA CANCELACIÓN DE BIENES O SERVICIOS EN DIVISAS Y CUYA EJECUCIÓN SE CUMPLA DE ACUERDO A LO PLANEADO.	INSOLVENCIA DEL CONTRATISTA TRADUCIDA EN LA INCAPACIDAD QUE PUDIESE LLEGAR A TENER PARA PAGAR A TIEMPO SUS OBLIGACIONES ECONÓMICAS O DEUDAS
CONSECUENCIA DE LA OCURRENCIA DEL EVENTO	LA SUSPENSIÓN TEMPORAL O DEFINITIVA DEL CONTRATO.	QUE INCUMPLA CON EL CONTRATO	QUE SOLICITE CAMBIAR SU PROPUESTA ECONÓMICA DURANTE LA EJECUCIÓN DEL CONTRATO	QUE NO SE CUMPLA CON LA EJECUCIÓN DEL CONTRATO	ASIGNACIÓN DE RECURSOS ADICIONALES A LOS PROYECTADOS EN SU INICIO.	QUE NO SE CUMPLA CON LA EJECUCIÓN DEL CONTRATO
PROBABILIDAD	3	1	1	3	3	2
IMPACTO	4	5	1	4	3	2
VALORACIÓN DEL RIESGO	7	6	2	7	6	2
CATEGORÍA	RIESGO ALTO	RIESGO ALTO	RIESGO BAJO	RIESGO ALTO	RIESGO ALTO	RIESGO BAJO
¿A QUIEN SE LE ASIGNA?	100% AL CONTRATISTA	100% AL CONTRATISTA	100% CONTRATISTA	100% CONTRATISTA	100% CONTRATANTE	100% AL CONTRATISTA
TRATAMIENTO / CONTROLES A SER IMPLEMENTADOS	EL SUPERVISOR DEL CONTRATO DEBE MONITOREAR LA EJECUCIÓN DEL CONTRATO DE ACUERDO AL CRONOGRAMA DE LA OFERTA	LA ADMINISTRACIÓN EXIGE INDICADORES FINANCIEROS ACORDES AL PROCESO CONTRACTUAL	DEBIDO PROCESO	EL SUPERVISOR DEL CONTRATO DEBE MONITOREAR LA EJECUCIÓN DEL CONTRATO DE ACUERDO AL CRONOGRAMA DE LA OFERTA	LA ADMINISTRACIÓN DEBE REALIZAR ANÁLISIS ADICIONALES A LA INFORMACIÓN DEMARCADA POR EL MDN, A FIN DE PREVER COMPORTAMIENTOS ATÍPICOS SOBRE EL INCREMENTO DE LAS MONEDAS.	DEBIDO PROCESO
IMPACTO DESPUÉS DEL TRATAMIENTO	PROBABILIDAD	1	1	1	1	2
	IMPACTO	1	1	1	1	2
	VALORACIÓN DEL RIESGO	2	2	2	2	2
	CATEGORÍA	RIESGO BAJO	RIESGO BAJO	RIESGO BAJO	RIESGO BAJO	RIESGO BAJO
¿AFECTA LA EJECUCIÓN DEL CONTRATO?	SI	SI	SI	SI	SI	SI



Aeropuerto Internacional El Dorado Puerta 6 Vía CATAM.
Nueva Zona de Aviación hangar 19-CENAC DE AVIACIÓN
Mensajería electrónica - cenacaviacionejercito@gmail.com



SC0310-1



No.		1	2	3	4	5	6
PERSONA RESPONSABLE POR IMPLEMENTAR EL TRATAMIENTO		GERENTE DEL PROYECTO	GERENTE DEL PROYECTO	GERENTE DEL PROYECTO / COMITÉ DE ADQUISICIONES	GERENTE DEL PROYECTO	COMITÉ ECONÓMICO ESTRUCTURADOR, SECCIÓN PRESUPUESTO Y COMITÉ DE ADQUISICIONES	COMITÉ DE ADQUISICIONES
FECHA ESTIMADA EN QUE SE INICIE EL TRATAMIENTO		PERFECCIONAMIENTO DEL CONTRATO	PERFECCIONAMIENTO DEL CONTRATO	UNA VEZ SE CONOCE EL INCUMPLIMIENTO POR PARTE DEL CONTRATISTA O EL SUPERVISOR DEL CONTRATO	UNA VEZ SE CONOCE EL INCUMPLIMIENTO POR PARTE DEL CONTRATISTA O EL SUPERVISOR DEL CONTRATO	DESDE LA ESTRUCTURACIÓN DEL PROCESO	CUANDO SE PRESENTE LA SITUACIÓN INSOLVENCIA
FECHA ESTIMADA EN QUE SE COMPLETA EL TRATAMIENTO		CON LA SUSCRIPCIÓN DEL ACTA DE RECIBO DE SATISFACCIÓN	CON LA SUSCRIPCIÓN DEL ACTA DE RECIBO DE SATISFACCIÓN	CON EL ACTA DE ENTREGA A SATISFACCIÓN O EL ACTA DE LIQUIDACIÓN	CON LA SUSCRIPCIÓN DEL ACTA DE RECIBO DE SATISFACCIÓN	CON EL PAGO DE LA OBLIGACIÓN	EJECUCIÓN
MONITOREO Y REVISIÓN	¿COMO SE REALIZA EL MONITOREO?	CON LA EXPEDICIÓN POR PARTE DEL SUPERVISOR DEL CONTRATO DE LOS INFORMES DE SUPERVISIÓN Y VERIFICANDO CRONOGRAMA DE EJECUCIÓN	CON LA EXPEDICIÓN POR PARTE DEL SUPERVISOR DEL CONTRATO DE LOS INFORMES DE SUPERVISIÓN Y VERIFICANDO CRONOGRAMA DE EJECUCIÓN	CON LA EXPEDICIÓN POR PARTE DEL SUPERVISOR DEL CONTRATO DE LOS INFORMES DE SUPERVISIÓN Y VERIFICANDO CRONOGRAMA DE EJECUCIÓN	CON LA EXPEDICIÓN POR PARTE DEL SUPERVISOR DEL CONTRATO DE LOS INFORMES DE SUPERVISIÓN Y VERIFICANDO CRONOGRAMA DE EJECUCIÓN	CON LA EXPEDICIÓN POR PARTE DEL SUPERVISOR DEL CONTRATO DE LOS INFORMES DE SUPERVISIÓN Y VERIFICANDO CRONOGRAMA DE EJECUCIÓN	AL MOMENTO DEL INCUMPLIMIENTO
	PERIODICIDAD ¿CUÁNDO?	MENSUALES / COMO INDIQUE CRONOGRAMA	MENSUALES / COMO INDIQUE CRONOGRAMA	MENSUALES / COMO INDIQUE CRONOGRAMA	MENSUALES / COMO INDIQUE CRONOGRAMA	MENSUALES / COMO INDIQUE CRONOGRAMA	EJECUCIÓN

12.3. RIESGOS TÉCNICOS

N°	1	2	3	4	5	6	7
CLASE	ESPECÍFICO	ESPECÍFICO	ESPECÍFICO	ESPECÍFICO	ESPECÍFICO	GENERAL	ESPECÍFICO
FUENTE	INTERNO	INTERNO	EXTERNA	EXTERNA	INTERNO	EXTERNA	EXTERNA
ETAPA	SELECCIÓN	EJECUCIÓN	EJECUCIÓN	EJECUCIÓN	EJECUCIÓN	EJECUCIÓN	EJECUCIÓN
TIPO	OPERACIONAL	OPERACIONAL	OPERACIONAL	OPERACIONAL	OPERACIONAL	OPERACIONAL	OPERACIONAL/ NATURALEZA
DESCRIPCIÓN (QUE PUEDE PASAR Y COMO PUEDE OCURRIR)	ENTREGA DE BIENES CON DEFICIENCIAS EN CALIDAD, FUNCIONAMIENTO O SOPORTE TÉCNICO.	FALTA DE LOGÍSTICA DEL CONTRATISTA	DESCONOCIMIENTO DEL PROCESO DE EMBALAJE Y MANIPULACIÓN DE CARGA AERONÁUTICA Y MERCANCIAS PELIGROSAS	PERDIDA DE LOS BIENES DURANTE EL TRASPORTE O BODEGAJE	DEMORAS EN LA ENTREGA DE EQUIPOS POR RESTRICCIONES EN LA CADENA DE SUMINISTRO Y TRÁMITES ADUANEROS	DAÑOS DE LOS EQUIPOS A CAUSA DEL MAL EMBALAJE O MANIPULACIÓN DEL PERSONAL AL MOMENTO DEL TRANSPORTE DE LOS EQUIPOS	FILTRACIONES DE AGUA O DAÑOS DE CORROSIÓN DE LOS EQUIPOS POR EL PROCESO DE EMBALAJES Y/O EN LAS INSTALACIONES DE BODEGAJE.
CONSECUENCIA DE LA OCURRENCIA DEL EVENTO	NO RECEPCIÓN, DE LOS BIENES E INCUMPLIMIENTO DEL CRONOGRAMA CONTRACTUAL	INCUMPLIMIENTO EN LA FECHA DE ENTREGA ESTABLECIDA POR LA ENTIDAD	INCUMPLIMIENTO DEL CONTRATO E INICIO DEL DEBIDO PROCESO CORRESPONDIENTE	SUSPENSIÓN DE LA EJECUCIÓN DEL CONTRATO	RETRASOS EN INSTALACIÓN Y AFECTACIÓN DE CONTINUIDAD OPERATIVA	DETERMINAR LAS PÓLIZAS DE GARANTÍA Y/O AFECTACIÓN A LA CARGA POR DAÑOS	VALIDAR LAS PÓLIZAS DE GARANTÍA POR DAÑOS A LA CARGA POR UN TERCERO
PROBABILIDAD	3	2	3	2	2	3	2
IMPACTO	4	3	4	4	3	3	3
VALORACIÓN DEL RIESGO	5	5	7	6	5	6	5
CATEGORÍA	R. MEIDO	R. MEDIO	R. ALTO	R. ALTO	R. MEDIO	R. ALTO	R. MEDIO
¿A QUIEN SE LE ASIGNA?	CONTRATISTA	CONTRATISTA	CONTRATISTA	CONTRATISTA	CONTRATISTA	CONTRATISTA	CONTRATISTA
TRATAMIENTO / CONTROLES A SER IMPLEMENTADOS	VERIFICACIÓN TÉCNICA Y FUNCIONAL DE LOS BIENES ENTREGADOS CONFORME AL CRONOGRAMA,	IDENTIFICACIÓN DE LAS CONDICIONES COMERCIALES DEL CONTRATISTA	VERIFICAR LA CALIDAD DE LOS BIENES EN EL MOMENTO DEL DESPACHO Y A TRAVÉS DEL SUPERVISOR REALIZAR LAS RESPECTIVAS	EN EL MOMENTO DE SUSCRIPCIÓN DEL CONTRATO EL SUPERVISOR DEBE	VERIFICACIÓN TÉCNICA Y FUNCIONAL DE LOS BIENES ENTREGADOS CONFORME AL CRONOGRAMA,	VERIFICACIÓN DEL SUPERVISOR DEL CONTRATO DE LA MERCANCÍA AL SALIR Y AL LLEGAR A DESTINO	EL SUPERVISOR DEBE VERIFICAR LAS CONDICIONES DE BODEGAJE Y MANEJO DE LA MERCANCÍA JUNTO CON EL CONTRATISTA



Aeropuerto Internacional El Dorado Puerta 6 Vía CATAM.
Nueva Zona de Aviación hangar 19-CENAC DE AVIACIÓN
Mensajería electrónica - cenacaviacionejercito@gmail.com



SC0310-1

N°		1	2	3	4	5	6	7
		ASEGURANDO SU CONFORMIDAD CON LAS ESPECIFICACIONES TÉCNICAS Y CONDICIONES PACTADAS		ANOTACIONES Y CORRECCIONES DEL PROCESO	VERIFICAR LA DOCUMENTACIÓN DEL CONTRATO (VIGENCIA, AUTENTICIDAD)	ASEGURANDO LAS ESPECIFICACIONES TÉCNICAS Y CONDICIONES PACTADAS		
	PROBABILIDAD	2	2	4	2	1	2	2
	IMPACTO	1	1	1	1	3	1	2
	VALORACIÓN DEL RIESGO	3	3	5	3	4	3	4
	CATEGORÍA	R. BAJO	R. BAJO	R. MEDIO	R. BAJO	R. BAJO	R. BAJO	R. BAJO
¿AFECTA LA EJECUCIÓN DEL CONTRATO?		SI	SI	SI	SI	SI	SI	SI
PERSONA RESPONSABLE POR IMPLEMENTAR EL TRATAMIENTO		SUPERVISOR DEL CONTRATO	SUPERVISOR - CONTRATISTA	SUPERVISOR - CONTRATISTA	SUPERVISOR	SUPERVISOR	SUPERVISOR	SUPERVISOR
FECHA ESTIMADA EN QUE SE INICIE EL TRATAMIENTO		UNA VEZ SE IDENTIFIQUE	UNA VEZ SE IDENTIFIQUE	UNA VEZ SE IDENTIFIQUE	UNA VEZ SE IDENTIFIQUE	UNA VEZ SE IDENTIFIQUE	UNA VEZ SE IDENTIFIQUE	UNA VEZ SE IDENTIFIQUE
FECHA ESTIMADA EN QUE SE COMPLETA EL TRATAMIENTO		HASTA LA ENTREGA DE LOS BIENES	HASTA LA ENTREGA DE LOS BIENES	HASTA LA ENTREGA DE LOS BIENES	HASTA LA LIQUIDACIÓN DEL CONTRATO	HASTA LA ENTREGA DE LOS BIENES	HASTA LA LIQUIDACIÓN DEL CONTRATO	HASTA LA LIQUIDACIÓN DEL CONTRATO
MONITORIO Y REVISIÓN	COMO SE REALIZA EL MONITORIO	MEDIANTE LA EVALUACIÓN Y VERIFICACIÓN DE LA CONDICIÓN DE ENTREGA DE LOS BIENES	MEDIANTE LA EVALUACIÓN Y VERIFICACIÓN DE LA CONDICIÓN DE ENTREGA DE LOS BIENES	MEDIANTE LA EVALUACIÓN Y VERIFICACIÓN DE LA CONDICIÓN DE ENTREGA DE LOS BIENES	MEDIANTE LA EVALUACIÓN, SE VERIFICARÁN LOS DOCUMENTOS SOPORTE	MEDIANTE LA EVALUACIÓN JURÍDICA Y ECONÓMICA	MEDIANTE EL ANÁLISIS DEL SECTOR Y ESPECIFICACIÓN CLARA DE CERTIFICACIONES	ANÁLISIS DE LAS OFERTAS Y EVALUACIÓN DEL CUMPLIMIENTO DE PROTOCOLOS DE BIOSEGURIDAD
	PERIODICIDAD ¿CUÁNDO?	DURANTE LA EJECUCIÓN DEL CONTRATO	DURANTE LA EJECUCIÓN DEL CONTRATO	DURANTE LA EJECUCIÓN DEL CONTRATO	DURANTE LA EJECUCIÓN DEL CONTRATO	DURANTE LA EJECUCIÓN DEL CONTRATO	DURANTE LA EJECUCIÓN DEL CONTRATO	DURANTE LA EJECUCIÓN DEL CONTRATO

13. ANÁLISIS SOBRE LA EXIGENCIA DE GARANTÍAS DESTINADAS A AMPARAR LOS PERJUICIOS DE NATURALEZA CONTRACTUAL O EXTRA CONTRACTUAL, DERIVADOS DEL INCUMPLIMIENTO DEL OFRECIMIENTO O DEL CONTRATO

Para garantizar el cumplimiento de las obligaciones surgidas con ocasión del contrato, se exigirá al contratista con quien se celebre el contrato, mecanismos de cobertura de riesgos de conformidad con lo dispuestos en el artículo 2.2.1.2.3.1.1. del Decreto 1082 del 2015, que ampare los perjuicios o sanciones derivadas del incumplimiento de las obligaciones del contrato así:

TIPO DE RIESGO	GARANTÍAS EXIGIBLES
CUMPLIMIENTO DEL CONTRATO	Su cuantía será equivalente al veinte por ciento (20%) del valor del contrato y cubrirá el plazo de ejecución y seis (6) meses más. Nota: La garantía deberá cubrir cuatro (4) meses para la liquidación bilateral y dos (2) meses para liquidación unilateral.
CALIDAD Y CORRECTO FUNCIONAMIENTO DE LOS BIENES	Su cuantía será equivalente al treinta por ciento (30%) del valor total del contrato y cubrirá doce (12) meses contados desde el recibo a satisfacción de los bienes.



Aeropuerto Internacional El Dorado Puerta 6 Vía CATAM.
Nueva Zona de Aviación hangar 19-CENAC DE AVIACIÓN
Mensajería electrónica - cenacaviacionejercito@gmail.com



SC0310-1



Nota: *En el evento que surjan modificaciones al contrato, el contratista deberá ajustar las garantías exigidas.

ALCANCE DE LOS AMPAROS Y DE LA GARANTÍA: EN LA GARANTÍA DEBE CONSTAR QUE SE AMPARA EL CUMPLIMIENTO DEL CONTRATO, EL PAGO DE LAS MULTAS Y DE LA PENAL PECUNIARIA CONVENIDAS, ASÍ COMO TAMBIÉN DEBERÁ CONSTAR QUE SE RENUNCIA AL BENEFICIO DE EXCUSIÓN Y SE CONSAGRARÁ LA DIRECCIÓN FÍSICA Y ELECTRÓNICA PARA NOTIFICACIONES JUDICIALES Y SE SEÑALARÁ LA ACEPTACIÓN DEL GARANTE DE RECIBIR NOTIFICACIONES POR MEDIOS ELECTRÓNICOS.

En todo caso el contratista deberá reponer la garantía cuando el valor de la misma se vea afectada por razón de siniestros, dentro de los cinco (05) días calendario siguiente a la ejecutoria del acto o sentencia que así lo declare. Tratándose de pólizas no expirará por falta de pago de la prima o revocatoria unilateral.

SANCIÓN POR FALTA DE GARANTÍA: Si el contratista se negare a constituir la Garantía Única en los términos, cuantía y duración establecidos en esta cláusula, el M.D.N – EJÉRCITO NACIONAL –CENAC AVIACIÓN podrá aplicar las sanciones contractuales a que haya lugar. Las vigencias de todos los amparos deberán ajustarse a las fechas del contrato y de la terminación del plazo de ejecución del mismo, según sea el caso. El hecho de la constitución de estos amparos no exonera al CONTRATISTA de las responsabilidades legales en relación con los riesgos asegurados. Dentro de los términos estipulados en el contrato, ninguno de los amparos otorgados podrá ser cancelado o modificado sin la autorización expresa del MDN – EJÉRCITO NACIONAL – CENAC AVIACIÓN. El CONTRATISTA deberá mantener vigente las garantías, amparos y pólizas a que se refiere esta cláusula y serán de su cargo el pago de todas las primas y demás erogaciones de constitución, mantenimiento y restablecimiento inmediato de su monto, cada vez que se disminuya o agote por razón de las sanciones que se impongan. Si el CONTRATISTA no modifica las garantías, éstas podrán variarse por el garante a petición del MDN EJÉRCITO NACIONAL - CENAC AVIACIÓN y a cuenta del CONTRATISTA quien por la firma del contrato que se le adjudique autoriza expresamente al MDN- EJÉRCITO NACIONAL – CENAC AVIACIÓN para retener y descontar los valores respectivos de los saldos que hubiere a su favor, sin que por ello se entienda que el MDN- Ejército Nacional – CENAC AVIACIÓN asume la responsabilidad de la ampliación de los amparos y pago de las primas, los cuales son responsabilidad del contratista.

Estos mecanismos de cobertura son requeridos por el MDN-Ejército Nacional - CENAC AVIACIÓN teniendo en cuenta que el objeto de las mismas sirve para respaldar el cumplimiento de todas y cada una de las obligaciones que surgen a cargo del contratista frente a la administración y /o terceros, por razón de la celebración, ejecución y liquidación del contrato.

Las vigencias de todos los amparos deberán ajustarse a las fechas de suscripción del contrato, y de la terminación del plazo de duración del mismo, según sea el caso. El hecho de la constitución de estos amparos no exonera al CONTRATISTA de las responsabilidades legales en relación con los riesgos asegurados. Dentro de los términos estipulados en el contrato, ninguno de los amparos otorgados podrá ser cancelado o modificado sin la autorización expresa del MDN – EJERCITO NACIONAL – CENAC AVIACIÓN.

El CONTRATISTA deberá mantener vigente las garantías, amparos y pólizas a que se refiere esta cláusula y serán de su cargo el pago de todas las primas y demás erogaciones de constitución, mantenimiento y restablecimiento inmediato de su monto, cada vez que se disminuya o agote por razón de las sanciones que se impongan.



Aeropuerto Internacional El Dorado Puerta 6 Vía CATAM.
Nueva Zona de Aviación hangar 19-CENAC DE AVIACIÓN
Mensajería electrónica - cenacaviacionejercito@gmail.com



SC6316-1



Si el CONTRATISTA no modifica las garantías, éstas podrán variarse por la aseguradora o banco a petición del MDN- EJÉRCITO NACIONAL CENAC AVIACIÓN y a cuenta del CONTRATISTA quien por la firma del contrato que se le adjudique autoriza expresamente al MDN EJERCITO NACIONAL – CENAC AVIACIÓN para retener y descontar los valores respectivos de los saldos que hubiere a su favor, sin que por ello se entienda que el MDN- Ejército Nacional asume la responsabilidad de la ampliación de los amparos y pago de las primas, los cuales son responsabilidad del contratista.

Si el CONTRATISTA se negare a constituir la garantía única, así como no otorgarla en los términos, cuantía y duración establecidos en esta cláusula, el CONTRATISTA podrá declarar la caducidad del presente contrato. PARÁGRAFO TERCERO: La garantía no expirarán por falta de pago de la prima o revocatoria unilateral. PARÁGRAFO CUARTO: El contratista se obliga para con el CONTRATANTE a mantener vigente la garantía única hasta la liquidación del contrato. PARÁGRAFO QUINTO – PERJUICIOS A TERCEROS: El CONTRATISTA será exclusivamente responsable de todo daño o perjuicio que cause directa o indirectamente a terceros, por acción inapropiada, negligencia u omisión de su parte o de alguno de sus trabajadores, en las labores relacionadas con el contrato o en acciones complementarias.

LA GARANTÍA DE CUMPLIMIENTO CUBRIRÁ LOS PERJUICIOS CAUSADOS A LA ENTIDAD ESTATAL COMO CONSECUENCIA DE LA CONDUCTA DOLOSA O CULPOSA, O DE LA RESPONSABILIDAD IMPUTABLE A LOS PARTICULARES, DERIVADOS DE UN PROCESO DE RESPONSABILIDAD FISCAL, SIEMPRE Y CUANDO ESOS PERJUICIOS DERIVEN DEL INCUMPLIMIENTO DE LAS OBLIGACIONES SURGIDAS DEL CONTRATO AMPARADO POR LA GARANTÍA.

RESTABLECIMIENTO O AMPLIACIÓN DE LA GARANTÍA

De acuerdo con lo estipulado en el artículo 2.2.1.2.3.1.18 del Decreto 1082 de 2015 cuando el contratista incumpla su obligación de obtenerla, ampliarla o adicionarla deberá restablecerla a más tardar dentro de los cinco (5) días calendario siguiente al requerimiento efectuado por el Ordenador del Gasto o Competente Contractual. En su defecto, la administración se reserva el derecho de solicitar unilateralmente al garante el restablecimiento de la garantía única establecida, aspecto que deberá ser previamente consignado en el contrato.

El contratista deberá mantener indemne al MDN-EJÉRCITO NACIONAL- CENAC AVIACIÓN, de cualquier reclamación proveniente de terceros que tenga como causa las actuaciones propias de éste, y que se originen como consecuencia de la celebración, ejecución y liquidación del contrato.

El CONTRATISTA deberá mantener vigente las garantías, amparos y pólizas a que se refiere esta cláusula y serán de su cargo el pago de todas las primas y demás erogaciones de constitución, mantenimiento y restablecimiento inmediato de su monto, cada vez que se disminuya o agote por razón de las sanciones que se impongan.

Si el CONTRATISTA no modifica las garantías, éstas podrán variarse por la aseguradora o banco a petición PRESENTACIÓN del MDN EJÉRCITO NACIONAL – CENAC AVIACIÓN y a cuenta del CONTRATISTA quien por la firma del contrato que se le adjudique autoriza expresamente al MDN- EJÉRCITO NACIONAL – CENAC AVIACIÓN, para retener y descontar los valores respectivos de los saldos que hubiere a su favor, sin que por ello se entienda que el MDN- Ejército Nacional – CENAC AVIACIÓN, asume la responsabilidad de la ampliación de los amparos y pago de las primas, los cuales son responsabilidad del contratista.



En la Garantía debe quedar expresamente consignado que se ampara el cumplimiento del contrato, el pago de las multas y de la penal pecuniaria convenidas. Así mismo deberá constar que la aseguradora renuncia al beneficio de excusión.

Estos mecanismos de cobertura son requeridos por el MDN-Ejército Nacional, teniendo en cuenta que el objeto de las mismas, sirven para respaldar el cumplimiento de todas y cada una de las obligaciones que surgen a cargo del contratista frente a la administración y /o terceros, por razón de la celebración, ejecución y liquidación del contrato.

Adicionalmente en la póliza deberá constar que la aseguradora renuncia al beneficio de excusión, así mismo que ampara las multas y cláusula penal convenida.

Las vigencias de todos los amparos deberán iniciar desde la fecha de constitución de la garantía. El hecho de la constitución de estos amparos no exonera al CONTRATISTA de las responsabilidades legales en relación con los riesgos asegurados. Dentro de los términos estipulados en el contrato, ninguno de los amparos otorgados podrá ser cancelado o modificado sin la autorización expresa del MDN – EJÉRCITO NACIONAL- CENAC AVIACIÓN.

14. OTROS ASPECTOS Y REQUERIMIENTOS RELACIONADOS CON EL OBJETO CONTRACTUAL

14.1. PLAZO DE EJECUCIÓN.

El plazo de ejecución para el presente contrato será a partir del cumplimiento de los requisitos establecidos en el artículo 41 de la ley 80 de 1993 en concordancia con el artículo 2 de la ley 1150 del 2007, **hasta el 10 de diciembre de 2026.**

El contrato se perfecciona con el acuerdo de voluntades sobre el objeto y la contraprestación y este se eleva a escrito.

Para la ejecución se requiere:

- a) Aprobación de la garantía por el MDN -EJERCITO NACIONAL-CENAC AVIACIÓN, ordenador del gasto
- b) Realización del registro presupuestal
- c) La acreditación de que se encuentra al día en el pago de aportes parafiscales de conformidad con el ART41 de la ley 80 de 1993, en armonía con lo dispuesto por el ART 23 de la ley 1150 de 2007.

14.2. LUGAR DE EJECUCIÓN

Lugar de entrega para el contrato en pesos colombianos: La recepción de los bienes será en las instalaciones del Batallón de Abastecimientos y Servicios para la Aviación del Ejército, en el Centro Logístico de Aviación Ejército (C.L.A.V.E), ubicado en el FUERTE MILITAR DE TOLEMAIDA - Cantón Aviación, Nilo Cundinamarca, bajo la inspección del almacenista general aeronáutico o quien haga sus veces, con el propósito de hacer entradas por el almacén general del Batallón de Abastecimientos y Servicios para la Aviación, sin perjuicio de que se lleven a cabo las verificaciones del material y trazabilidad, de acuerdo a concepto emitido por COMEX CENAC.



Aeropuerto Internacional El Dorado Puerta 6 Vía CATAM.
Nueva Zona de Aviación hangar 19-CENAC DE AVIACIÓN
Mensajería electrónica - cenacaviacionejercito@gmail.com



SC0310-1



Lugar de entrega para el contrato en moneda extranjera: Los bienes serán entregados por el contratista al Ejército Nacional en termino INCOTERMS DPU (Delivered at place unloaded), en el Depósito Aduanero Aeronáutico, Ejército Nacional con código 3381, ubicado en Aeropuerto el Dorado entrada 6 nueva zona de aviación, para efecto de nacionalización, una vez nacionalizado el contratista deberá entregar en el Batallón de Abastecimientos y Servicios para la Aviación del Ejército en el Centro Logístico de Aviación Ejército, ubicado en el FUERTE MILITAR DE TOLEMAIDA - Cantón Aviación, Nilo Cundinamarca, bajo la inspección del almacenista general aeronáutico o quien haga sus veces con el propósito de hacer entradas por el almacén general del Batallón de Abastecimientos y Servicios para la Aviación, sin perjuicio de que se lleven a cabo las verificaciones del material, de acuerdo a lo establecido en el concepto de comercio exterior, publicado en documentos del proceso.

14.3. VALOR

El valor del contrato será el establecido en la Resolución de Adjudicación.

14.4. CONDICIONES DE COMERCIO EXTERIOR

Establecidas dentro del concepto emitido por la Dirección de Comercio Exterior del Ministerio de Defensa Nacional debidamente publicado en la plataforma del Secop II y hace parte integral del presente proceso, del cual se efectuará su aplicabilidad y al momento de elaborar el contrato se tomará lo correspondiente según la naturaleza jurídica del contratista (Nacional o extranjero).

PÚBLICA RESERVADA

 MINISTERIO DE DEFENSA NACIONAL
COMANDO GENERAL DE LAS FUERZAS MILITARES
EJÉRCITO NACIONAL
DIRECCIÓN DE COMERCIO EXTERIOR



Al contestar, cite este número

Radicado N° 2026434005327483: MDN-COGFM-COEJC-SECEJ-JEMGF-COADE-DICEX

Bogotá D.C., 04 de marzo de 2026

Señor Coronel
JOHN ROBINSON TEJEDOR CARDENAS
Director Central Administrativa y Contable Especializada de Aviación
Aeropuerto Internacional El Dorado Puerta 6 vía CATAM, Nueva Zona de Aviación Hangar 19
Bogotá, D.C.

Asunto: Envío lineamientos de comercio exterior

Con toda atención y con referencia al oficio No. 2026180004453523 de fecha 16 de febrero de 2026, mediante el cual solicita concepto de comercio exterior para "ADQUISICIÓN EQUIPO TERRESTRE DE APOYO AERONÁUTICO (ETAA) PARA BAEMA Y BAMAV1", me permito informar:

PARA LOS PROCESOS EN MONEDA NACIONAL:

La Dirección de Comercio Exterior analiza únicamente la aplicación del IVA de los bienes de origen extranjero, es decir los bienes importados posterior a la firma del contrato; por lo anterior analizada la normatividad vigente se concluye que la "ADQUISICIÓN EQUIPO TERRESTRE DE APOYO AERONÁUTICO (ETAA) PARA BAEMA Y BAMAV1" se enmarcan dentro de la concepción de armas, municiones y material de guerra o reservado y por consiguiente a uso privado, que no causan el impuesto sobre las ventas de conformidad con el literal d) del artículo 428 del Estatuto Tributario y al Decreto 695 de 1983, (artículo 1, numerales 2,13 y 15).

Por lo anterior, es necesario que la introducción de los bienes sea realizada por el Ministerio de Defensa - Ejército Nacional, directamente o a través de un tercero que obre en representación de este (contratista), teniendo en cuenta que el beneficio tributario opera por razón de su destinación.

Así mismo, el contratista tramitará la licencia de importación correspondiente, actuando como importador directo de los bienes objeto del contrato, una vez aprobada la licencia por parte del Ministerio de Comercio Exterior, el Ejército Nacional certificará a través de la Dirección de Comercio Exterior la exclusión del IVA, previa revisión y solicitud del supervisor al Comando de Adquisiciones, anexando copia del contrato.

Ahora bien, se informa que el proceso de nacionalización lo debe realizar el contratista, quien asumirá todos los trámites, costos, gastos, responsabilidades, obligaciones y riesgos asociados hasta la entrega de los mismos a satisfacción en el lugar y fecha establecida en el contrato, toda vez que la moneda con la cual se pagará el contrato es pesos colombianos, así mismo se informa que NO se puede hacer uso de los depósitos aduaneros habilitados del Ejército Nacional.



Carrera 46 No.20C – 79 Antigua Casa Logística / Bogotá D.C.
dicex@ejercito.mil.co / DICEX
www.ejercito.mil.co

PÚBLICA RESERVADA



Aeropuerto Internacional El Dorado Puerta 6 Vía CATAM.
Nueva Zona de Aviación hangar 19-CENAC DE AVIACIÓN
Mensajería electrónica - cenacaviacionejercito@gmail.com



SC0310-1

PÚBLICA RESERVADA

Pág. 2 de 7



Al contestar, cite este número

Radicado N° **2026434005327483/MDN-COGFM-COEJC-SECEJ-JEMGF-COADE-DICEX**

Adicionalmente, el contratista deberá ser quien tramite en su totalidad y oportunamente las licencias y permisos en Colombia, como en el país de origen de los bienes, los cuales serán requeridos para dar cumplimiento al objeto del contrato, con el fin de evitar intervención de restricciones que generen retrasos para la ejecución del mismo durante las fechas y/o plazos acordados.

PARA LOS PROCESOS EN MONEDA EXTRANJERA

LA ADQUISICIÓN EQUIPO TERRESTRE DE APOYO AERONÁUTICO (ETAA) PARA BAEMA Y BAMAV1, se enmarcan dentro de la concepción de armas, municiones y material de guerra o reservado y por consiguiente a uso privativo, que no causan el impuesto sobre las ventas de conformidad con el literal d) del artículo 428 del Estatuto Tributario y al Decreto 695 de 1983, (artículo 1, numerales 2,13 y 15).

Por otra parte, el gravamen arancelario a la fecha es:

Unidad	Ítem	Elementos	Subpartida	Arancel	Paga IVA	Incluido en la Licencia Anual
BAEMA	1	PLANTA AUXILIAR AERONÁUTICA GPU 7400 JetEx 28.5V	8502119000	0%	NO	SI
BAEMA	2	PLANTA AUXILIAR AERONAUTICA 7400- 160 Kwh 400 HZ - 115/200V - 90 KVA	8502129000	0%	NO	SI
BAMAV1	1	ELECTRIC TOWBARLESS TJG (30,000 LB CAPACITY)	8709110000	0%	NO	SI
BAMAV1	2	TRACTOR DE REMOLQUE LEXTRO® 87 (85 000 LB - 38 555 KG)	8709110000	0%	NO	SI
BAMAV1	3	PLANTA EXTERNA TIER 4, 28.5 DIESEL GPU (28.5 VDC, 600 CONTINUOUS, 2,000 AMP)	8502119000	0%	NO	SI

En concordancia, se define el término INCOTERMS 2020 DPU (Delivered at Place Unloaded), por tratarse de un término multimodal aplicable a cualquier tipo de transporte, mediante el cual se establece que la mercancía debe ser entregada y descargada en el lugar acordado.

Así las cosas, el documento de transporte debe venir consignado al Ejército Nacional, Depósito Aduanero Aeronáutico con código 3381, ubicado en el Aeropuerto el Dorado entrada 6 nueva zona de aviación, Batallón de Abastecimientos, el contrato deberá pactarse en divisas y el giro deberá ser realizado por el Comando Financiero.

Por otra parte, se informa que el proceso de nacionalización lo realiza el Ejército Nacional a través de la Dirección de Comercio Exterior, dentro de los (20) días hábiles una vez aportada la documentación correcta y completa en original, consistente en:

1. Solicitud de nacionalización de bienes dirigida al Comandante del Comando de Adquisiciones, en el formato DICEX establecido.



Carrera 46 No.20C – 79 Antigua Casa Logística / Bogotá D.C
dicex@ejercito.mil.co / DICEX
www.ejercito.mil.co

PÚBLICA RESERVADA



Aeropuerto Internacional El Dorado Puerta 6 Vía CATAM.
Nueva Zona de Aviación hangar 19-CENAC DE AVIACIÓN
Mensajería electrónica - cenacaviacionejercito@gmail.com



SC0310-1

PÚBLICA RESERVADA

Pág. 3 de 7



Al contestar, cite este número

Radicado N° 2026434005327483/MDN-COGFM-COEJC-SECEJ-JEMGF-COADE-DICEX

2. Documento de transporte original consignado a nombre del Ejército Nacional. Se debe prealertar con cinco (5) días de anterioridad a la llegada de los bienes y enviar el borrador del documento de transporte para revisión a la Dirección de Comercio Exterior.
3. Factura comercial, la cual debe venir a nombre del Ejército Nacional, numerada, fechada, especificando el número del contrato, el termino de negociación INCOTERMS, discriminando los valores en la moneda de negociación, valor FOB, fletes, seguro de transporte y valor otros gastos (si los hay), hasta completar las condiciones del término de negociación pactado DPU.
4. Certificados de fletes y seguros.
5. Lista de empaque, este documento debe detallar número y clase de embalaje, número de unidades embaladas, peso neto, peso bruto, volumen y listado de seriales por ítem (cuando el ítem y el material lo requieran, según lo contratado).
6. Certificado de origen original y autentico, expedido por el país de origen, con el lleno de los requisitos según el tratado o acuerdo comercial que aplique, (cuando el ítem y el material lo requieran según lo contratado).

Nota: Una vez quede establecido el origen en el contrato, este será de obligatorio cumplimiento, toda vez que cualquier modificación podría generar el pago de tributos aduaneros, los cuales deberán ser asumidos por el contratista, previa aprobación del Ordenador del Gasto, el Comité Técnico y el Supervisor.

7. Acta de reconocimiento de mercancías, expedida y firmada por las partes intervinientes.
8. Copia del contrato vigente, o sus respectivas prorrogas, o actos administrativos, acta de inicio debido proceso (cuando aplique), entre otros.

CONSIDERACIONES ESPECIALES

- Si en el proceso se va recibir material sin costo o para pruebas, se deberá informar formalmente al Comando de Adquisiciones, manifestando qué elementos son, su tipo y su origen, con el fin de determinar los tributos aduaneros que se causen (arancel e IVA) para su proceso de nacionalización, o establecer si es viable tramitar su importación a través de un acuerdo comercial vigente (TLC) con el país de origen de los bienes, sin el pago de aranceles aduaneros.
- Así mismo, este tipo de material (sin costo o para pruebas), deberá contar con factura comercial propia, con valores discriminados y una nota en la que se indique que los "valores son solo para efectos aduaneros, sin costo para el Ejército Nacional", cumpliendo con los demás requisitos de facturación exigidos por la autoridad aduanera, como la discriminación del término INCOTERMS.



Carrera 46 No.20C – 79 Antigua Casa Logística / Bogotá D.C
dicex@ejercito.mil.co / DiCEX
www.ejercito.mil.co



PÚBLICA RESERVADA



Aeropuerto Internacional El Dorado Puerta 6 Vía CATAM.
Nueva Zona de Aviación hangar 19-CENAC DE AVIACIÓN
Mensajería electrónica - cenacaviacionejercito@gmail.com



SC6310-1

PÚBLICA RESERVADA

Pág. 4 de 7



Al contestar, cite este número

Radicado N° 2026434005327483/MDN-COGFM-COEJC-SECEJ-JEMGF-COADE-DICEX

- En ningún caso se deberá permitir el envío de material al Territorio Aduanero Nacional, consignado a los Depósitos Aduaneros habilitados del Ejército, sin que previamente se haya obtenido el concepto favorable de la Dirección de Comercio Exterior.
- Los elementos relacionados en la solicitud se encuentran amparados en la licencia Anual del Ejército Nacional, esta solo podrá ser usada para los bienes que se adquieren bajo la modalidad de pago reembolsable, es decir, que darán lugar a un giro de divisas. De manera que, si en el proceso contractual se incluyen bienes sin valor comercial que no generan un giro de divisas y tampoco se tipifican como donación; como los bienes entregados sin costo a cargo del contrato, será necesario tramitar una Licencia de Importación previa para la importación de los mismos que acredite la condición de no reembolso, dicha licencia de importación tiene un costo asociado al número de caracteres utilizados y se tramita a través de la Dirección de Comercio Exterior del Ejército ante la plataforma VUCE 2.0 del Ministerio de Comercio, Industria y Turismo, siendo este último la entidad encargada de la aprobación y tiene duración de tres (3) a cinco (5) días hábiles. De ahí que, se hace necesario contemplar y negociar con el proveedor este cargo adicional, teniendo en cuenta que se trata de un costo derivado del material que será entregado sin costo.
- El contratista será responsable de cancelar todos los costos y gastos que se causen, hasta el lugar de entrega del material en el sitio de entrega pactado, incluyendo el costo generado por la liberación del documento de transporte que ampara los bienes despachados.
- Cuando el material objeto del contrato sea despachado en forma diferente a lo establecido, el contratista solucionara la situación presentada por su cuenta, costo y riesgo.
- En el evento que se requiera de vistos buenos y permisos para la importación, estos deberán ser tramitados por el Supervisor del contrato, así mismo deberá asumir su costo a través del protocolo financiero correspondiente.
- Las unidades funcionales, o los componentes mayores o menores deben llegar completos y según se hayan descrito y relacionado en el contrato. No se acepta el envío individualizado de elementos que formen parte de estas unidades o componentes, salvo que así se hayan relacionado, valorizado y cuantificado de forma específica dentro de los elementos a adquirir en el contrato.
- En el contrato debe quedar relacionado el NSN, el número de parte o referencia de los elementos, para efectos de nacionalización y con el fin de permitir la identificación física del bien durante el proceso de reconocimiento en el depósito aduanero y su cruce con las facturas presentadas por el contratista.
- La facturación deberá generarse conforme a los ítems pactados en el contrato, es decir tal cual se encuentra en este (descripción, parte número, NSN, referencia, número de serie, valor unitario, valor total). No se aceptarán descripciones, datos o elementos adicionales que no se encuentren contemplados en el contrato.



Carrera 46 No.20C – 79 Antigua Casa Logística / Bogotá D.C
dicex@ejercito.mil.co / DICEX
www.ejercito.mil.co



PÚBLICA RESERVADA



Aeropuerto Internacional El Dorado Puerta 6 Vía CATAM.
Nueva Zona de Aviación hangar 19-CENAC DE AVIACIÓN
Mensajería electrónica - cenacaviacionejercito@gmail.com



SC6316-1

PÚBLICA RESERVADA

Pág. 5 de 7



Al contestar, cite este número

Radicado N° 2026434005327483/MDN-COGFM-COEJC-SECEJ-JEMGF-COADE-DICEX

- Si las unidades funcionales pactadas arriban con accesorios o en piezas separadas, se debe enunciar, cuantificar y valorizar en la factura únicamente el elemento principal descrito en el contrato. Para las demás piezas o accesorios arribados, se deberá hacer uso de la lista de empaque para su numeración, descripción, más no incluirlos en la factura.
- Cuando se adquieran kits, estos deberán llegar completos en un único embarque, es decir, bajo un solo documento de transporte, toda vez que, si llegan por separado, cambia la subpartida arancelaria y se pueden generar impuestos adicionales no contemplados en el contrato y estos deben ser asumidos por el contratista.
- El material del contrato, deberá venir amparado en un único documento de transporte (documento directo), no se aceptará que un mismo documento de transporte ampare material correspondiente a más de un contrato, ni que se combine con material ajeno al contratado por la Institución (documento de transporte consolidado).
- Para efectos de cumplimiento de la garantía, todos los costos y gastos asociados a la operación del régimen de exportación e importación deberán ser asumidos en su totalidad y tramitados oportunamente por el contratista, sin que esto genere costos adicionales ni retrasos respecto a los tiempos estipulados en el contrato inicialmente pactado. Para tal efecto, los bienes que requieran estar sujetos a garantía deberán ser recibidos y entregados por el contratista

Nota 1: Se debe tener presente que, para el desarrollo del procedimiento de exportación en cumplimiento de garantía, se debe surtir los mismos protocolos y requerimientos logísticos de una exportación ordinaria.

Nota 2: Los términos de INCOTERMS para efectos de tramites de exportación en cumplimiento de garantía serán:

- Para entrega de los bienes por parte del Ejército Nacional al contratista FCA 2020 en puerto o aeropuerto pactado.
- Para entrega de los bienes en retorno por parte del contratista al Ejército Nacional en condición DPU 2020 Deposito Aduanero del Ejercito.

Nota 3: Tratándose de exportaciones en cumplimiento de garantía, el tiempo de permanencia en el exterior otorgado por la DIAN para estos bienes, para efectos de valides de la garantía es un (1) año

Nota 4: Importante. Para hacer efectiva una garantía; y si el propósito del proveedor es reemplazar los bienes objeto de garantía, siempre se deberá primero hacer la exportación, esto en cumplimiento de la normatividad aduanera establecida.



Carrera 48 No.20C – 79 Antigua Casa Logistica / Bogotá D.C
dicex@ejercito.mil.co / DICEX
www.ejercito.mil.co



PÚBLICA RESERVADA



Aeropuerto Internacional El Dorado Puerta 6 Vía CATAM.
Nueva Zona de Aviación hangar 19-CENAC DE AVIACIÓN
Mensajería electrónica - cenacaviacionejercito@gmail.com



SC0310-1

PÚBLICA RESERVADA

Pág. 6 de 7



Al contestar, cite este número

Radicado N° 2026434005327483/MDN-COGFM-COEJC-SECEJ-JEMGF-COADE-DICEX

Nota 5: Una vez nacionalizado el material, **esta rotundamente prohibido entregar en mano los bienes al contratista** para hacer efectiva la garantía. Para ello se deberá hacer ingreso de los bienes al almacén y seguir el protocolo de exportación en cumplimiento de garantía de acuerdo al manual de procedimientos administrativos y financieros para el manejo de bienes del Ministerio de Defensa Nacional.

- Se recomienda que en el contrato quede relacionada la fecha de firma del contrato.

A continuación, se relaciona las responsabilidades del Supervisor en coordinación con la Dirección de Comercio Exterior así:

- Coordinar ante el Comando de Adquisiciones – Dirección de Comercio Exterior, para todo lo concerniente a trámites aduaneros:
 - ✓ Recepción de material en depósito aduanero.
 - ✓ Reconocimiento.
 - ✓ Solicitud nacionalización.
 - ✓ Retiro material del Depósito Aduanero.
- Gestionar y solicitar ante el Comando de Adquisiciones - Dirección de Comercio Exterior, la expedición de la licencia de importación previa y coordinar su pago en línea, cuando se requiera.
- Gestionar y solicitar ante las autoridades competentes, los vistos buenos requeridos para la expedición y aprobación de la Licencia Previa de Importación (en caso de requerirse).
- Coordinar y ejecutar los procesos de reconocimiento de material en los depósitos aduaneros, en el caso que el Supervisor no pueda asistir al reconocimiento, deberá informar por escrito, según el formato DICEX establecido, autorizando a la persona encargada.
- Si el bien arribado presenta al momento del reconocimiento, alguna anomalía perceptible a simple vista, como abolladuras, ralladuras, corrosión, o si se evidencian unidades adicionales a las contratadas o material que no corresponde a lo pactado, impidiendo su recepción, se deberá informar la novedad. En estos casos, podrá solicitarse el reembarque (salida del país del material sin haber sido nacionalizado) teniendo en cuenta los tiempos de ejecución del contrato, o podrá solicitar la exportación en cumplimiento de garantía.
- Gestionar y solicitar ante el Comando de Adquisiciones - Dirección de Comercio Exterior la nacionalización de los bienes objeto del contrato, en el formato establecido por DICEX, presentando para tal fin toda la documentación requerida en original.



Carrera 46 No.20C – 79 Antigua Casa Logística / Bogotá D.C
dicex@ejercito.mil.co / DICEX
www.ejercito.mil.co



PÚBLICA RESERVADA



Aeropuerto Internacional El Dorado Puerta 6 Vía CATAM.
Nueva Zona de Aviación hangar 19-CENAC DE AVIACIÓN
Mensajería electrónica - cenacaviacionejercito@gmail.com



SC0310-1

PÚBLICA RESERVADA

Pág. 7 de 7



Al contestar, cite este número

Radicado N° 2026434005327483/MDN-COGFM-COEJC-SECEJ-JEMGF-COADE-DICEX

- En el evento de una garantía técnica que requiera la salida de los bienes al exterior el supervisor es el responsable de la cadena de custodia de los elementos hasta la autorización de embarque por parte de la Autoridad Aduanera, la selectividad documental por parte de la Policía Antinarcóticos y la recepción por parte de la seguridad de la aerolínea o de la naviera.
- Adicionalmente, se requiere que una vez se realice el proceso de exportación se allegue a la Dirección de Comercio Exterior, el documento de transporte original (guía aérea) para ser presentado como soporte documental en el control posterior de la Autoridad aduanera, lo anterior de conformidad al artículo 177 del Decreto 1165 de 2019.

Finalmente, se requiere que este concepto quede relacionado en el proceso.

Atentamente,

Brigadier General MARTHA ROCÍO DAVID BASTIDAS
Comandante del Comando de Adquisiciones del Ejército Nacional

Elaboró:
SECEJ-COADE
Oficial Importaciones y Exportaciones DICEX

Vº. Bº.
Shirley Torres
Oficial Asesora Jurídica COADE

Revisó:
Walter Ballén
Asesor Jurídico D/CEX

Vº. Bº. MY. María Fajal
Directora de Comercio Exterior



Carrera 46 No.20C – 79 Antigua Casa Logística / Bogotá D.C
dicex@ejercito.mil.co / D/CEX
www.ejercito.mil.co

PÚBLICA RESERVADA



Aeropuerto Internacional El Dorado Puerta 6 Vía CATAM.
Nueva Zona de Aviación hangar 19-CENAC DE AVIACIÓN
Mensajería electrónica - cenacaviacionejercito@gmail.com



SC6316-1

14.5. FORMA DE PAGO.

EL MDN - EJERCITO NACIONAL - CENAC DE AVIACIÓN se compromete a cancelar el valor del contrato resultante que se adjudique de la siguiente forma:

PAGOS PARCIALES: Se realizará pagos parciales contra entregas parciales equivalente a la recepción de los bienes adquiridos, mediante giro directo dentro de los sesenta (60) días calendario siguientes al recibo a satisfacción de los bienes y previo cumplimiento de los siguientes requisitos:

1. Cumplimiento de los trámites de perfeccionamiento, legalización y ejecución del contrato resultante.
2. Elaboración, suscripción, y cargue del acta de inicio en la plataforma del SECOP II por parte del supervisor.
3. Informe del Supervisor del contrato.
4. Factura y/o cuenta de cobro. (Si es responsable de facturar, debe hacerlo electrónicamente, de conformidad con lo establecido en el Artículo 615 del Estatuto Tributario, desarrollado por el artículo 1.6.1.4.1 del Decreto Único Reglamentario 1625 de 2016)
5. Situación de recursos por parte del Ministerio de Hacienda y Crédito Público Dirección del Tesoro Nacional. (ASIGNACIÓN CUPO PAC).
6. Que se ejecuten los demás trámites administrativos correspondientes.
7. Verificación por parte del supervisor del Contrato con apoyo de la CENTRAL ADMINISTRATIVA Y CONTABLE ESPECIALIZADA DE AVIACIÓN del cumplimiento del contratista del pago de seguridad social integral y de aportes parafiscales y demás requerimiento de ley.
8. Acta de recibo a entera satisfacción de los bienes y/o servicios recibidos a satisfacción, expedida por el supervisor y el contratista.

Nota 1 - En el evento de prórroga, por causa imputable al contratista, el pago se postergará en el mismo lapso de la prórroga.

Nota 2: Para cumplir lo previsto en el artículo 23 de la Ley 1150 de 2007, que modificó el inciso segundo y el párrafo 11 del artículo 41 de la Ley 80 de 1993, en el artículo 50 de la Ley 789 de 2002 y la Ley 1562 de 2012 y el Decreto 0723 de 2013, el contratista probará el cumplimiento de sus obligaciones frente al Sistema de Seguridad Social Integral (Salud, Pensión y Riesgos Laborales) y las de carácter parafiscal (Cajas de Compensación Familiar, Sena e ICBF) mediante certificación expedida por el revisor fiscal o representante legal, según corresponda. Dicho documento deberá certificar que se ha realizado el pago de los aportes correspondientes a los últimos seis (6) meses anteriores a la fecha cierre del Proceso de Selección.

Nota 3: La Administración del SIIF Nación implemento el "Modelo de Recepción de Facturas de Venta, Notas Débito y/o Notas Crédito", el cual aplica de forma obligatoria a partir del 01 de abril de 2021 para todas las Entidades que hacen parte del Presupuesto General de la Nación (PGN), de conformidad con lo establecido en la Directiva Presidencial 09 de septiembre de 2020. **Aquellos Proveedores o Contratistas que tengan identificado en el Registro Único Tributario (RUT) la responsabilidad 52 – Facturador Electrónico (emisor), deberán entregar factura electrónica de venta por los bienes y/o servicios ofrecidos a las entidades del ámbito SIIF Nación, como también las notas débito y/o notas crédito, a través del buzón dispuesto para el efecto por el Ministerio de Hacienda y Crédito Público, para lo cual la información tributaria de los terceros creados en el SIIF Nación se actualizara con base en los datos de la DIAN**



Aeropuerto Internacional El Dorado Puerta 6 Vía CATAM.
Nueva Zona de Aviación hangar 19-CENAC DE AVIACIÓN
Mensajería electrónica - cenacaviacionejercito@gmail.com



SC6316-1



mediante un Servicio Web de acuerdo con la circular externa 016 de fecha 9 de marzo de 2021 emitida por el Ministerio de Hacienda y Crédito Público.

Nota 4: PROCEDIMIENTO PARA FACTURACIÓN ELECTRÓNICA

1. El supervisor del contrato debe tener usuario creado en el sistema SIIF- NACIÓN por intermedio del cual se realiza la aprobación de facturas para el EJERCITO NACIONAL, y este será tramitado por intermedio de la sección de contabilidad de la CENAC DE AVIACIÓN.
2. El proveedor debe realizar el proceso descrito en el manual para proveedores y/o contratistas-tramites electrónicos a través de SIIF NACIÓN (F-D1-14), para el cargue de facturas electrónicas en el sistema SIIF- NACIÓN, por el cual se hace el proceso de recepción y aceptación de facturación electrónica de la CENAC DE AVIACIÓN.
3. El supervisor una vez sea cargada la factura en el sistema SIIF- NACIÓN por parte del proveedor debe realizar la aprobación de la misma teniendo en cuenta el proceso descrito en el manual de modulo recepción-gestión de documentos factura electrónica.
4. El supervisor una vez aprueba la factura debe realizar el seguimiento a fin de garantizar que esta se encuentre en estado aprobada en el sistema SIIF, para poder verificar el estado debe comunicarse con la sección de contabilidad para así se pueda viabilizar el pago, teniendo en cuenta que si la factura no se encuentra en el estado anteriormente descrito no se podrá gestionar su pago.
5. Si al momento de verificación de la factura se hace necesario elaborar una NOTA CRÉDITO o NOTA DEBITO, estas deben estar de igual manera en estado aprobado en el sistema SIIF para proceder al pago.
6. De no dar cumplimiento a cada uno de los puntos anteriores no se procesarán los pagos.

14.5.1. INFORMACIÓN PARA EL ADJUDICATARIO:

EL ADJUDICATARIO deberá remitir al día siguiente de la publicación del acto de adjudicación los siguientes documentos:

- ✓ **Formulario Información para el SIIF** debidamente diligenciado, los datos deben ser coincidentes con la certificación bancaria.
- ✓ **Certificación Bancaria** con fecha de expedición no mayor a treinta (30) días calendario de la fecha de adjudicación del presente proceso, en la cual se indique el nombre de la entidad financiera y el número de la cuenta, cuando el adjudicatario sea extranjero sin sucursal en Colombia, deberá allegar los datos del banco corresponsal del exterior, sucursal, número de cuenta que posea, para efectos del pago del contrato por parte del MDN - EJÉRCITO NACIONAL - CENAC AVIACIÓN.
- ✓ **Resolución de Facturación** (Cuando Aplique), deberá aportar, copia de la Autorización de Numeración de Facturación emitida por la Dirección de Impuestos y Aduanas Nacionales (DIAN) que lo acredita como proveedor obligado a facturar electrónicamente, en cumplimiento de lo establecido por la Resolución 000042 del 5 de mayo de 2020, expedida por la DIAN "Por la cual se desarrollan los sistemas de facturación, los proveedores tecnológicos, el registro de la factura electrónica de venta como título valor, se expide el anexo técnico de factura electrónica de venta y se dictan otras disposiciones en materia de sistemas de facturación." Si en llegado caso el contratista por la naturaleza de su empresa, por su actividad comercial, por su personería o por cualquier otra excepción que aplique no está obligado a facturar electrónicamente deberá demostrarlo mediante certificado que acredite tal calidad.



Aeropuerto Internacional El Dorado Puerta 6 Vía CATAM.
Nueva Zona de Aviación hangar 19-CENAC DE AVIACIÓN
Mensajería electrónica - cenacaviacionejercito@gmail.com



SC6316-1



- ✓ **Certificado Único Tributario** (Cuando Aplique), deberá aportar según lo estipulado al artículo 368 del Estatuto Tributario, en concordancia con el Artículo 66 de la Ley 488 de 1998 que adiciono el Artículo 437 del Estatuto tributario, para que se considere responsable del IVA los consorcios y uniones temporales cuando en forma directa sean ellos quienes realicen actividades gravadas.

14.6. VIGENCIA DEL CONTRATO (DURACIÓN)

Comprende el plazo de ejecución del contrato y cuatro (4) meses más.

14.7. TIPOLOGÍA CONTRACTUAL

Marque con una X la tipología correspondiente:

CONTRATO DE COMPRAVENTA	X
CONTRATO DE SUMINISTRO	
CONTRATO DE PRESTACIÓN DE SERVICIOS	
CONTRATO DE OBRA	
CONTRATO DE INTERVENTORÍA	
CONTRATO DE CONSULTORÍA	
CONTRATO DE ARRENDAMIENTO	

14.8. MONEDA DEL CONTRATO.

La moneda para para suscribir el contrato será en pesos colombianos, se aclara que para las tablas la moneda será la establecida en el formato (Valoración de la Propuesta económica).

INFORMACIÓN PARA EL SIIF PARA PAGO EN MONEDA NACIONAL (se realizará en Pesos colombianos).

- Nombre o razón social del beneficiario
- Documento de identidad (Cédula, Nit, Pasaporte, Cédula de Extranjería)
- Clase de Persona (Natural o Jurídica)
- País de ubicación de la persona
- Ciudad
- Número de la cuenta corriente o de ahorros expedida por la respectiva entidad bancaria a la cual se abonarán los recursos, en Colombia.
- Entidad Financiera en la cual posee la cuenta, indicando la ciudad donde se encuentre ubicada, en Colombia.
- Registro Único Tributario (RUT).

En el evento de ser un consorcio o unión temporal o promesa de sociedad futura se deberá certificar un único número de cuenta bancaria, avalada por los integrantes de la Unión Temporal o Consorcio. Lo anterior, teniendo en cuenta que el sistema integrado de información financiera – SIIF solo permite escoger una cuenta bancaria para registrar la obligación y orden de pago.



Aeropuerto Internacional El Dorado Puerta 6 Vía CATAM.
Nueva Zona de Aviación hangar 19-CENAC DE AVIACIÓN
Mensajería electrónica - cenacaviacionejercito@gmail.com



SC6316-1



14.9. REQUISITOS DE PERFECCIONAMIENTO Y DE EJECUCIÓN

El contrato se perfecciona con el acuerdo de voluntades sobre el objeto y la contraprestación y este se eleve a escrito. Para la ejecución se requiere a) la aprobación de la garantía por el M.D.N – EJERCITO NACIONAL – CENAC AVIACIÓN, Ordenador del Gasto, b) realización del registro presupuestal, y c) la acreditación de que se encuentra al día en el pago de aportes parafiscales de conformidad con el artículo 41 de la Ley 80 de 1993 en armonía con lo dispuesto por el artículo 23 de la Ley 1150 de 2007. Una vez perfeccionado el contrato el supervisor en coordinación con el contratista suscribirá el acta de inicio.

14.10. OBLIGACIONES DE LAS PARTES

14.10.1. OBLIGACIONES GENERALES DEL CONTRATISTA

1. Cumplir con el objeto contractual, dar estricto cumplimiento a los documentos del proceso: Estudio previo, Pliego de condiciones, Anexo Técnico, Contrato y Adendas (si aplica).
2. Obrar con lealtad y buena fe en las distintas etapas contractuales, evitando dilaciones y trabas.
3. Responder en los plazos que el CENAC AVIACIÓN, establezca en cada caso, los requerimientos de aclaración o de información que le formule.
4. Cumplir cabalmente con sus obligaciones, frente al Sistema de Seguridad Social Integral y parafiscales (Cajas de Compensación Familiar, Sena e ICBF), por cuanto el cumplimiento de esta obligación es requisito indispensable para la realización de cualquier pago.
5. Constituir en debida forma y aportar al CENAC AVIACIÓN, dentro de los plazos establecidos la Garantía Única y cancelar los pagos a que hubiere lugar.
6. Guardar la confidencialidad de toda la información que le sea entregada y que se encuentre bajo su custodia o que por cualquier otra circunstancia deba conocer o manipular y responderá civil, penal y disciplinariamente por los perjuicios de su divulgación y/ o utilización indebida que por sí o a través de un tercero se cause a la administración
7. No acceder a peticiones o amenazas, de quienes actuando por fuera de la ley pretendan obligarlo a hacer u omitir algún acto o hecho, el CONTRATISTA deberá Informar de tal evento a CENAC AVIACIÓN y a las autoridades competentes para que se adopten las medidas necesarias.
8. Mantener activa la cuenta corriente o de ahorros reportada para los pagos con el fin de evitar traumatismos en el proceso de ejecución del contrato.
9. Las demás obligaciones del CONTRATISTA contenidos en el artículo 5° de la Ley 80 de 1993, así mismo, será civil y penalmente responsable por sus acciones u omisiones en la actuación contractual.
10. Destinar al cumplimiento del objeto contractual la ejecución del contrato por parte de población en pobreza extrema, desplazados por la violencia, personas en proceso de reintegración o reincorporación, personas LGBTI+ y sujetos de especial protección constitucional, garantizando las condiciones de calidad y sin perjuicio de los Acuerdos Comerciales vigentes. Esta provisión se establecerá en un porcentaje del 5% de los servicios requeridos para la ejecución del contrato, de manera que no se ponga en riesgo su cumplimiento adecuado. (cuando aplique)
11. El contratista asumirá bajo su absoluta responsabilidad laboral la totalidad de la carga Salarial y Prestacional de acuerdo con las normas legales vigentes del personal que se requiera para la ejecución del objeto contractual, por lo tanto, no existirá vínculo laboral alguno entre la Central Administrativa y Contable Especializada de Aviación y personal destinado por el contratista para la ejecución del contrato.



12. Cuando para la ejecución del contrato se requiera subcontratar bienes o servicios dentro de la cadena de provisión, se deberá priorizar la contratación de personas naturales con discapacidad y los emprendimientos y empresas de personas con discapacidad, conforme a los criterios definidos en el artículo 2.2.1.2.4.2.6. del Decreto 0287 de 2026.
13. Cumplimiento de la CLAUSULA OFFSET (Cuando aplique).
14. Las demás que sean propias del objeto del proceso en mención.

14.10.2. OBLIGACIONES DEL MDN- EJÉRCITO NACIONAL- CENAC AVIACIÓN.

- Colocar a disposición del CONTRATISTA el lugar que se requiera para la ejecución y entrega del objeto contratado.
- Una vez se surta el proceso de contratación estatal, asignar un supervisor, a través de quien se mantendrá la interlocución permanente y directa con el CONTRATISTA.
- Ejercer el control sobre el cumplimiento del contrato a través del supervisor designado para el efecto, exigiéndole la ejecución idónea y oportuna del objeto a contratar.
- Recibir a satisfacción los bienes y/o servicios que sean entregados por el CONTRATISTA, cuando estos cumplan con las condiciones establecidas y en especial las especificaciones u obligaciones técnicas contenidas en el "ANEXO TÉCNICO".
- Adelantar las gestiones necesarias para el reconocimiento y cobro de las sanciones pecuniarias y garantías a que hubiere lugar, para lo cual el supervisor dará aviso oportuno al CENAC AVIACIÓN, sobre la ocurrencia de hechos constitutivos de mora o incumplimiento.
- Pagar al CONTRATISTA en la forma pactada y con sujeción a las disponibilidades de presupuestal y de PAC previstas para el efecto.
- Tramitar diligentemente las apropiaciones presupuestales que requiera para solventar las prestaciones patrimoniales que hayan surgido a su cargo como consecuencia de la suscripción del contrato.
- Rechazar los bienes y/o servicios cuando no cumplan con los requerimientos técnicos exigidos.

14.11. ADJUDICACIÓN

El competente contractual mediante resolución adjudicará el proceso en mención, previa recomendación del comité de adquisiciones, de conformidad con el resultado de las evaluaciones de los diferentes comités (jurídico, económico y técnico).

Si el valor de la oferta seleccionada es menor al presupuesto asignado el CENAC AVIACIÓN se reserva el derecho a adjudicar hasta el límite del presupuesto estimado y/o hasta alcanzar el máximo de cantidades requeridas.

Se adjudicará el proceso de contratación al oferente que, habiendo presentado una propuesta hábil, obtenga el primer orden de elegibilidad, de acuerdo con lo establecido en el presente proceso.

La adjudicación se hará dentro del término previsto en el presente proceso y de conformidad con lo señalado en el artículo 2.2.1.2.1.1.2. del Decreto 1082 de 2015, la cual se dará al vencimiento del término previsto para la publicación y puesta a disposición de los informes de evaluación. Este término podrá prorrogarse antes de su vencimiento y por un plazo no superior a la mitad del inicialmente fijado, siempre que las necesidades de la administración así lo exijan, mediante Adenda (Inciso 2 del artículo 2.2.1.2.2.1 del Decreto 1082 de 2015).



Aeropuerto Internacional El Dorado Puerta 6 Vía CATAM.
Nueva Zona de Aviación hangar 19-CENAC DE AVIACIÓN
Mensajería electrónica - cenacaviacionejercito@gmail.com



SC6316-1



La prórroga a que se hace referencia en los incisos anteriores será comunicada por escrito a los oferentes y así mismo se publicará el documento correspondiente en el portal del SECOP II www.colombiacompra.gov.co

La adjudicación se efectuará a través de acto administrativo motivado que se notificará al proponente seleccionado o a su representante legal, según el caso, o al apoderado constituido para el efecto, y a los representantes en la audiencia en la forma y términos establecidos en el artículo 9 de la Ley 1150 de 2007, en concordancia con lo señalado en el artículo 2.2.1.2.1.1.2 del Decreto 1082 de 2015.

El acto de adjudicación se publicará en el portal del SECOP II www.colombiacompra.gov.co

El acto de adjudicación es irrevocable y obliga tanto a la entidad como al adjudicatario, contra él no procede recurso alguno por la vía gubernativa. No obstante, lo anterior, si dentro del plazo comprendido entre la adjudicación del proceso y la suscripción del contrato, sobreviene una inhabilidad o incompatibilidad o si se demuestra que el acto se obtuvo por medios ilegales, este podrá ser revocado de acuerdo con lo señalado en el inciso 3 del artículo 9 de la Ley 1150 de 2007, caso en el cual, el CENAC AVIACIÓN podrá aplicar lo previsto en el inciso final del numeral 12 del artículo 30 de la Ley 80 de 1993.

En caso de que se adjudique el contrato con base en una propuesta que presente precios que no obedezcan a las condiciones del mercado y que no logren ser detectados durante el proceso de selección, el contratista deberá asumir todos los riesgos que se deriven de tal hecho ya que el CENAC AVIACIÓN no aceptará reclamo alguno con relación a ello.

14.12. IDENTIFICACIÓN DEL PROCESO CODIFICACIÓN UNSPSC Y DANE

CLASIFICACIÓN UNSPSC

De acuerdo con lo establecido por el ente rector para la contratación estatal COLOMBIA COMPRA EFICIENTE en la Circular Única Externa: "La clasificación del proponente no es un requisito habilitante sino un mecanismo para establecer un lenguaje común entre los partícipes del Sistema de Compra Pública"; por lo tanto, no son un requisito a evaluar.

Para el presente proceso se establece el (los) siguiente(s) códigos del Clasificador de Bienes y Servicios:

SEGMENTO	FAMILIA	CLASE	NOMBRE
24000000	24100000	24101500	Carretillas Industriales
39000000	39120000	39120000	Equipos de Acondicionamiento de Energía
26000000	26110000	26111600	Generadores de Energía

CODIFICACIÓN DANE (CPC)

Clasificación Presupuestal Gastos	CLASIFICACIÓN
A-02-02-01-004-003	4393
MAQUINARIA PARA USO GENERAL	Maquinaria para usos generales n.c.p.
	4354002
	Elevadores eléctricos de carga



Aeropuerto Internacional El Dorado Puerta 6 Vía CATAM.
Nueva Zona de Aviación hangar 19-CENAC DE AVIACIÓN
Mensajería electrónica - cenacaviacionejercito@gmail.com



SC0310-1



15. COBERTURA POR ACUERDOS COMERCIALES

De conformidad con lo señalado en el artículo 2.2.1.2.4.2.1., del Decreto 1082 de 2015, y lo establecido por el Manual para el Manejo de los acuerdos Comerciales en Procesos de Contratación Código CCE-EICP-MA-07 V: 02 Fecha: 08/11/2024. Al ser el M.D.N.- EJERCITO NACIONAL, entidad del nivel nacional, se encuentra cubierto por los siguientes tratados:

	ACUERDO COMERCIAL	ENTIDAD ESTATAL INCLUIDA	PRESUPUESTO DEL PROCESO DE CONTRATACIÓN SUPERIOR AL VALOR EL ACUERDO COMERCIAL	EXCEPCIÓN APLICABLE AL PROCESO DE CONTRATACIÓN	PROCESO DE CONTRATACIÓN CUBIERTO POR EL ACUERDO COMERCIAL
ALIANZA PACIFICO	CHILE	SI	SI	NO	SI
	MÉXICO	SI	SI	NO	SI
	PERÚ	SI	SI	NO	SI
CANADÁ		SI	SI	NO	SI
CHILE		SI	SI	NO	SI
COREA		SI	SI	NO	SI
COSTA RICA		SI	SI	NO	SI
ESTADOS UNIDOS		SI	SI	NO	SI
ESTADOS AELC		SI	SI	NO	SI
MÉXICO		SI	SI	NO	SI
TRIÁNGULO NORTE	EL SALVADOR	SI	SI	NO	SI
	GUATEMALA	SI	SI	NO	SI
	HONDURAS	NO	NO	NO	NO
UNIÓN EUROPEA		SI	SI	NO	SI
ISRAEL		SI	SI	NO	SI
REINO UNIDO E IRLANDA DEL NORTE		SI	SI	NO	SI
COMUNIDAD ANDINA		SI	SI	NO	SI

Verificado el Manual para el Manejo de los acuerdos Comerciales en Procesos de Contratación Código CCE-EICP-MA-03 del 24 de noviembre de 2021, se evidencia que el presente proceso se encuentra cubierto por los Acuerdos Comerciales de: Alianza Pacífico, Canadá, Chile, Corea, Costa Rica, Estados Unidos, Estados AELC, Triángulo Norte (El Salvador y Guatemala), Unión Europea, Reino Unido e Irlanda del Norte y Comunidad Andina.

16. COBERTURA POR ACUERDOS MARCO.

Conforme a lo ordenado por el artículo 2.2.1.2.1.2.9 del Decreto 1082 de 2015, se evidenció que la actualidad Colombia Compra Eficiente no adelanta procesos de contratación o acuerdos marco. Por tanto, se establece que **actualmente NO existe acuerdo marco vigente relacionado con el objeto del presente proceso**, por parte de Colombia Compra Eficiente.

17. INSTRUCCIONES PARA LOS PROVEEDORES PARA EL CASO DE INDISPONIBILIDAD DEL SECOP II



Aeropuerto Internacional El Dorado Puerta 6 Vía CATAM.
Nueva Zona de Aviación hangar 19-CENAC DE AVIACIÓN
Mensajería electrónica - cenacaviacionejercito@gmail.com



SC6316-1



Observe y desarrolle el procedimiento establecido en el PROTOCOLO DE INDISPONIBILIDAD DEL SECOP II, (Código: CCE-SEC-GI-14, Versión: 01 DEL 25 DE ENERO DE 2022), señalado por COLOMBIA COMPRA EFICIENTE, para el caso de fallas particulares y fallas generales, a fin de que la oferta cargada en el correo institucional sea considerada válida, de lo contrario será considerada fuera de término y no podrá ser evaluada.

NOTA: Para los demás eventos tener en cuenta igualmente lo señalado por Colombia Compra Eficiente en el nuevo protocolo de indisponibilidad del SECOP II, (Código: CCE-SEC-GI-14, Versión: 01 DEL 25 DE ENERO DE 2022), el manual se encuentra en la página de Colombia Compra Eficiente y anexo al presente proceso.

De acuerdo con lo establecido en el Protocolo de Indisponibilidad del SECOP II, (Código: CCE-SEC-GI-14, Versión: 01 DEL 25 DE ENERO DE 2022), considerando lo expuesto en el numeral 5. Recomendaciones, el numeral 6.6. Presentación de ofertas y el numeral 6.10 Creación y envío de observaciones al informe y subsanaciones, se establece:

Ante una **Falla General**, los interesados en el proceso deben estar atentos a los Canales de Comunicación Oficiales de la ANCP – CCE., disponibles: <https://www.colombiacompra.gov.co/node/135>.

Ante una **Falla Particular** deben comunicarse oportunamente con la Mesa de Servicio a través del Formulario de Soporte, este documento se encuentra disponible en <https://www.colombiacompra.gov.co/formulario-de-soporte>.

La entidad define como canal de notificaciones y comunicación oficial ante una posible indisponibilidad de la plataforma del SECOP II, el Correo electrónico: cenacaviacionejercito@gmail.com

INDISPONIBILIDAD AL MOMENTO DE PRESENTAR OFERTAS:

Ante una Falla General, en el momento de Presentar Ofertas, una vez se restablezca la plataforma del SECOP II, la entidad modificará el cronograma del presente proceso, a fin de prorrogar la fecha de presentación de las ofertas, garantizando así los principios de Publicidad, transparencia y demás principios que rigen la contratación pública. Una vez reestablecida la plataforma se enviará un mensaje público por medio de la herramienta "Mensajes del SECOP II", donde se informará que se realizó la modificación al cronograma, a fin de que los interesados puedan presentar de manera directa sus ofertas.

NOTA: LA ENTIDAD CON EL FIN DE GARANTIZAR LOS PRINCIPIOS DE TRANSPARENCIA Y PUBLICIDAD, SE PERMITE INDICAR QUE LAS OFERTAS DEBERÁN SER ALLEGADAS A TRAVÉS DE LA PLATAFORMA DEL SECOP II, UNA VEZ SE HAYA RESTABLECIDO LA PLATAFORMA DEL SECOP II, POR LO CUAL LA ENTIDAD A TRAVÉS DE ADENDA PROCEDERÁ A MODIFICAR EL CRONOGRAMA DEL PROCESO Y LOS OFERENTES CARGUEN SUS OFERTAS

Ante una Falla Particular en el momento de Presentar Oferta se seguirá el procedimiento establecido en el literal b. Falla Particular del numeral 6.6. Presentación de oferta.

INDISPONIBILIDAD AL MOMENTO DE LA CREACIÓN Y ENVÍO DE OBSERVACIONES AL INFORME DE EVALUACIÓN Y SUBSANACIONES:

En caso de presentarse una Falla General en la Creación y envío de observaciones al informe de evaluación y subsanaciones, la entidad procederá a modificar el cronograma a través de adenda una vez se restablezca



Aeropuerto Internacional El Dorado Puerta 6 Vía CATAM.
Nueva Zona de Aviación hangar 19-CENAC DE AVIACIÓN
Mensajería electrónica - cenacaviacionejercito@gmail.com



SC6316-1



la plataforma con el fin de ampliar el plazo de recepción de observaciones al informe de evaluación y subsanaciones. En este caso el oferente deberá verificar el cronograma del proceso y presentar sus observaciones al informe y/o subsanaciones a través de la plataforma.

Ante una falla particular en el momento de crear y enviar observaciones al informe de evaluación y subsanaciones se seguirá el procedimiento establecido en el literal b. Falla Particular del numeral Creación y envío de observaciones al informe y subsanaciones.

Para mayor información, del procedimiento en caso de indisponibilidad en otros hitos del proceso, se invita a los proponentes a leer el Protocolo de Indisponibilidad SECOP II del 25 de enero de 2022 (Código CCE-SEC-GI-14).

En caso de que no pueda acceder al SECOP II o exista alguna indisponibilidad para crear o enviar su oferta, llame a la Mesa de Servicio de Colombia Compra Eficiente e informe sobre una posible indisponibilidad del SECOP II. Los teléfonos de la Mesa de Servicio son: 7456788 en Bogotá y 01800 520808 para el resto del país.

18. CLAUSULAS ESPECIALES:

19.1. CLÁUSULA ANTISOBORNO Y ANTICORRUPCIÓN:

El contratista deberá dar cabal cumplimiento a los compromisos de anticorrupción y antisoborno, apoyando la acción del Estado Colombiano y del Ministerio de Defensa Nacional para fortalecer la transparencia y la responsabilidad de rendir cuentas. Dentro de este marco, EL CONTRATISTA se compromete a impartir instrucciones a todos sus empleados y agentes, así como cualquier representante suyo, exigiéndole el cumplimiento en todo momento de las leyes de la República de Colombia y especialmente de aquellas que rigen la presente contratación, y les impondrá la obligación de no ofrecer o pagar sobornos o cualquier halago corrupto, a los funcionarios del Ministerio de Defensa Nacional.

19.2. CLAUSULA COOPERACIÓN INDUSTRIAL Y SOCIAL –OFFSET (CUANDO APLIQUE):

Con el fin de incentivar la transferencia de tecnología tanto del sector público como del sector real, y fortalecer el desarrollo industrial y social del país, en virtud de lo señalado en el artículo 2.2.1.20.1.5. del Decreto 1001 de 2025, en los contratos que se financien con presupuesto general de la nación y que tengan por objeto la adquisición de bienes para uso militar o de equipos y sistemas de armas destinadas a la defensa y seguridad de la Nación (incluyendo los bienes y servicios asociados a su sostenimiento y mantenimiento), sea igual o superior a USD \$3.000.000,00 (tres millones de dólares) o su equivalente en otras monedas, pactados en un único contrato y sus adicciones, será obligatorio incluir acuerdos de compensación industrial (Offset).

A través de la Resolución 001767 del 4 de noviembre de 2025 emitida por el Ministerio de Defensa Nacional se fijaron los requisitos para la solicitud de Cooperación Industrial y Social – OFFSET (numeral 5.1.2.).

19.3. CLAUSULA CONTRACTUAL DE CATALOGACIÓN (CUANDO APLIQUE)

En atención a lo ordenado mediante Directiva Permanente No. 34 del 19 de noviembre de 2018 expedida por el Ministerio de Defensa Nacional, el contratista deberá cumplir con las siguientes obligaciones:

- ✓ El contratista deberá suministrar a la CENAC DE AVIACIÓN la totalidad de los datos técnicos necesarios para



Aeropuerto Internacional El Dorado Puerta 6 Vía CATAM.
Nueva Zona de Aviación hangar 19-CENAC DE AVIACIÓN
Mensajería electrónica - cenacaviacionejercito@gmail.com



SC0316-1



la identificación completa de todos los bienes suministrados bajo el contrato. La información técnica deberá ser entregada dentro del plazo previsto y debe ser proporcionada de forma impresa y en medio magnética.

- ✓ El contratista deberá adjuntar la información técnica correspondiente a las modificaciones, cambios en el concepto o diseño, que se le realicen a los bienes durante la vida del contrato.
- ✓ En el caso de que el contratista subcontrate el suministro de los bienes con un fabricante de un país no OTAN, será responsable de obtener de éste todos los datos técnicos necesarios para la identificación completa de todos los bienes suministrados bajo el contrato y entregarlos a la CENAC DE AVIACIÓN.
- ✓ El contratista deberá suministrar un listado con los datos técnicos necesarios para la catalogación, a saber: el nombre del bien, los números de pieza, números de parte, numero de plano de acuerdo al fabricante, si el bien esta normalizado suministrar el número de la norma o especificaciones técnicas de diseño, el nombre y la dirección del fabricante.
- ✓ El contratista proporcionará al MDN-EJC-CENAC AVIACIÓN los siguientes documentos por intermedio del supervisor en el momento de realizar la entrega de los bienes contratados y entrega del primer paquete de pago, así:
 - Formato Cláusula Contractual Catalogación en Excel FO-JEMPP-CEDE4-1473
 - Anexo Catalogación firmado
 - Fichas técnicas fabricante
 - Recomendaciones de vida útil, transporte, almacenamiento, destinación final
 - Información fabricante
 - Referencia o número de parte
 - Cámara de comercio – RUT
 - Copia de contrato - Entradas SAP

20. SUPERVISOR

Con el propósito de garantizar la ejecución satisfactoria del contrato resultante de este proceso de selección, el MINISTERIO DE DEFENSA NACIONAL - EJÉRCITO NACIONAL – LA CENTRAL ADMINISTRATIVA Y CONTABLE ESPECIALIZADA DE AVIACIÓN designó al Supervisor del contrato a través de la Resolución N° 2026180003310226 del 3 de marzo de 2026, en el cargo de Ejecutivo y Segundo Comandante BAEMA y/o quien haga sus veces, quien llevará a cabo el seguimiento y el control del contrato de conformidad con lo dispuesto de la Ley 1474 de 2011, Resolución 4130 del 16 de junio de 2022, modificada por la Resolución 4213 del 13 de octubre de 2023, (Manual de Contratación y de Convenios) y demás normas vigentes.

El supervisor iniciará su actividad cuando el contrato este perfeccionado, elaborará, suscribirá y cargará el acta de inicio en la plataforma del **SECOP II**, el supervisor del contrato vigilará su ejecución y cumplimiento del objeto durante todo el tiempo que esté vigente y su función termina cuando se suscriba el acta de liquidación.

NOTA: Será responsabilidad el supervisor contar con el usuario de **SECOP II**, para lo cual coordinará en la CENAC AVIACIÓN la creación del usuario correspondiente. El supervisor iniciará su actividad cuando el contrato este perfeccionado, elaborará, suscribirá y cargará el acta de inicio en la plataforma del SECOP II, el supervisor del contrato vigilará su ejecución y cumplimiento del objeto durante todo el tiempo que esté vigente y su función termina cuando se suscriba el acta de liquidación.



Aeropuerto Internacional El Dorado Puerta 6 Vía CATAM.
Nueva Zona de Aviación hangar 19-CENAC DE AVIACIÓN
Mensajería electrónica - cenacaviacionejercito@gmail.com



SC6316-1



21. VERIFICACIÓN EXISTENCIA DE SITUACIONES DE CONTROL:

En cumplimiento de lo establecido en el artículo 2.1.4.3.2.1. del Decreto 1600 de 2024, los proponentes dentro de los tres (3) días siguientes al cierre definitivo a la presentación de ofertas, conforme al cronograma establecido para el mismo, en cuando aplique, deberán poner de presente la existencia o no de situaciones de control de las que participen y, en particular, si son controlantes, controladas o comparten alguna de estas condiciones con otras personas que se encuentren participando en el mismo procedimiento de contratación. Para el caso de los proponentes plurales, deberán indicar si las personas que los conforman se encuentran en alguna de las situaciones descritas anteriormente.

Por lo tanto, deberán allegar por mensaje a través de la plataforma Secop II en el proceso de selección, el formato VERIFICACIÓN EXISTENCIA DE SITUACIONES DE CONTROL debidamente diligenciado suscrito por el representante legal, en la cual se señale la existencia o no de las citadas situaciones.

La entidad realizará la verificación y el análisis correspondiente en los términos establecidos en la norma y dejará constancia de ello.

22. RELACIÓN DE ANEXOS QUE SOPORTAN EL ESTUDIO PREVIO

DOCUMENTOS INTERNOS:

- a) Plan de Necesidades
- b) CDP y solicitud
- c) Solicitud de cotizaciones
- d) Cotizaciones
- e) Aval técnico de Cotizaciones
- f) Pacto de integridad
- g) Resolución de Nombramiento
- h) Ponencia y actas

DOCUMENTOS DEL PROCESO:

- a) Formularios y anexos (requisitos económicos, técnicos y jurídicos)
- b) CDP y solicitud
- c) Estudio previo
- d) Proyecto Pliego de Condiciones.
- e) Aviso de convocatoria.
- f) Concepto de Comercio Exterior
- g) Circular del Dólar

Firmas,

ORIGINAL FIRMADO

Teniente Coronel **DARWIN ALEXIS JOYA MORENO**
Gerente del Proyecto



Aeropuerto Internacional El Dorado Puerta 6 Vía CATAM.
Nueva Zona de Aviación hangar 19-CENAC DE AVIACIÓN
Mensajería electrónica - cenacaviacionejercito@gmail.com



SC0310-1



ORIGINAL FIRMADO
TE. MARIA JOSE LIZARAZO OLAYA
Comité Técnico Estructurador

ORIGINAL FIRMADO
TO. EBER MAURICIO URIBE MURILLAS
Comité Técnico Estructurador

ORIGINAL FIRMADO
SS. JUÁN SEBASTIÁN RIOS AMAYA
Comité Técnico Estructurador

ORIGINAL FIRMADO
PS. MARIA CAROLINA LOZANO
Comité Jurídico Estructurador

ORIGINAL FIRMADO
PS. YEIMI ALEXANDRA LÓPEZ
Comité Económico Estructurador



Aeropuerto Internacional El Dorado Puerta 6 Vía CATAM.
Nueva Zona de Aviación hangar 19-CENAC DE AVIACIÓN
Mensajería electrónica - cenacaviacionejercito@gmail.com



SC6316-1

